

A. 911.

524.

За 1906 года

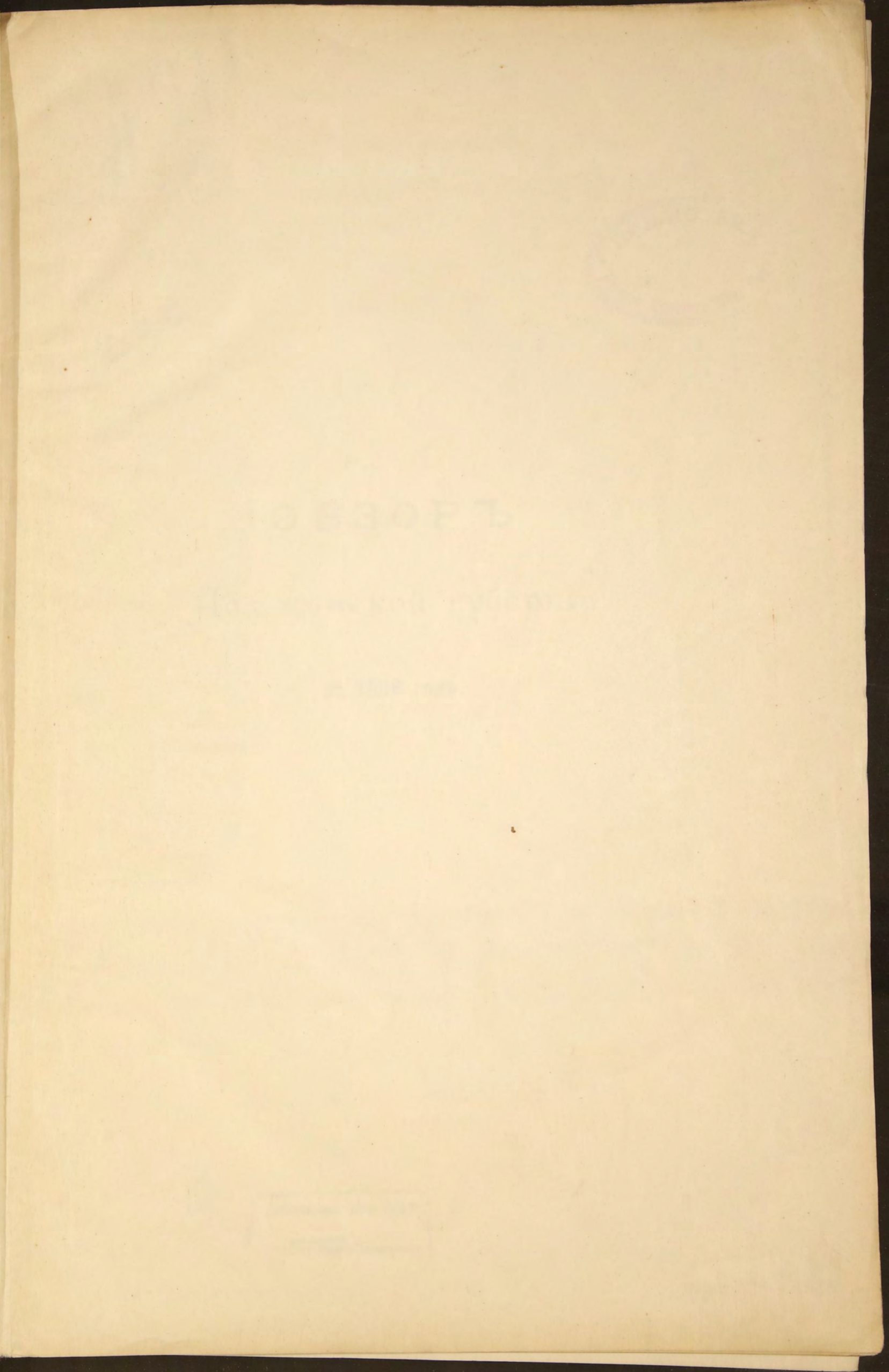
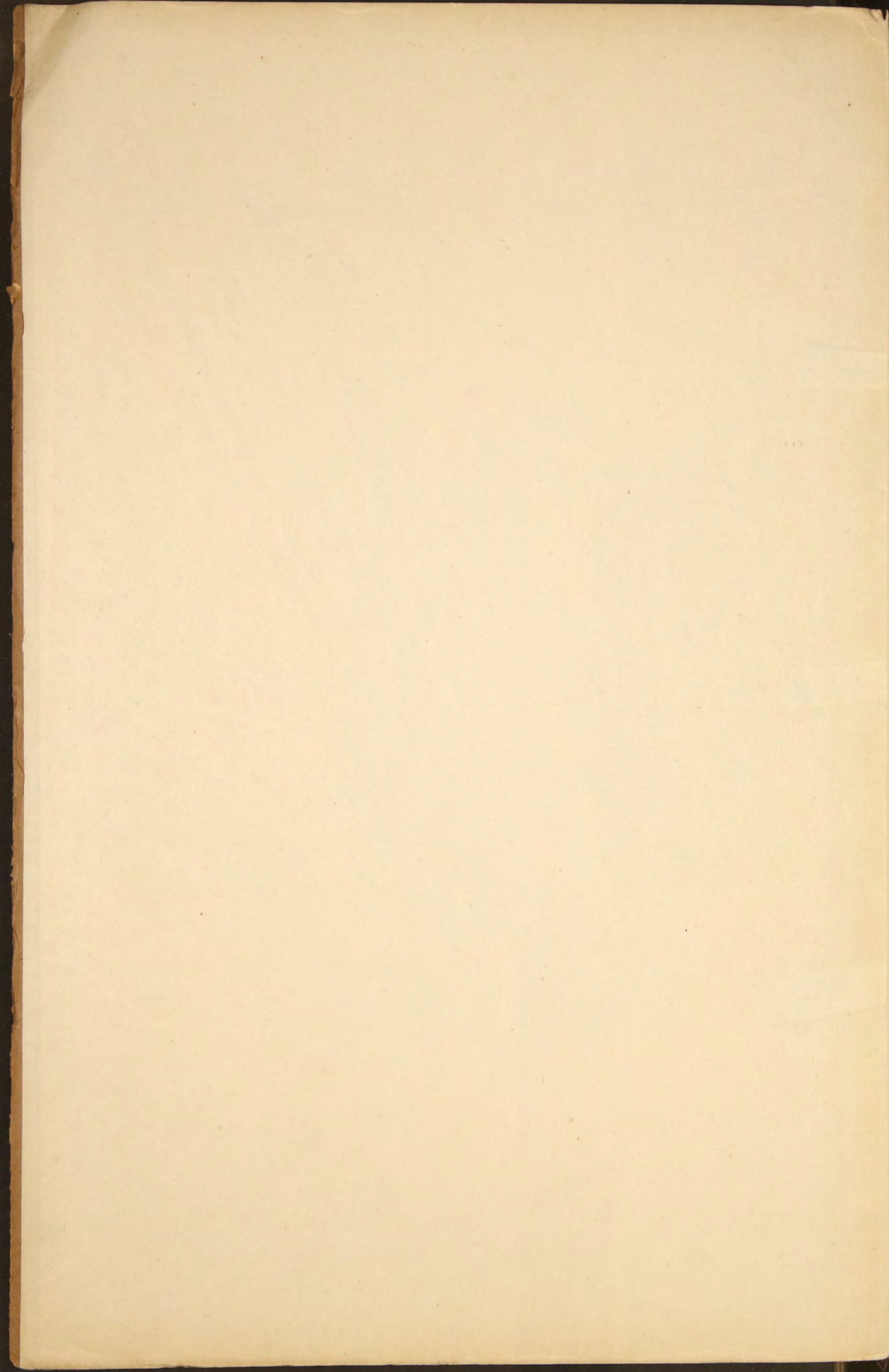

А 911

~~31074~~



ОБЗОРЪ

Ломжинской губерніи

за 1906 годъ.

39

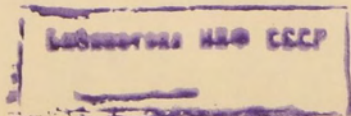



Handwritten numbers '116' and '117' in the top right corner.

ОБЪЯВЛЕНИЕ

Печатано по распоряженію Г. Начальника Ломжинской губерні.

80451

23 1898 год

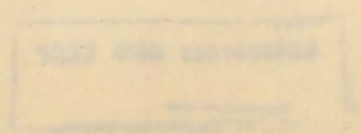

О Г Л А В Л Е Н І Е.

I. Естественныя и производительныя силы губерніи и экономическая дѣятельность ея населенія.

	Стр.
А) Границы, поверхность и административное дѣленіе губерніи	5
Б) Пространство земель въ губерніи и распредѣленіе ихъ по угодіямъ и роду владѣнія	7
В) Число зданій въ губерніи	9
Г) Земледѣліе	12
Д) Обеспеченіе народнаго продовольствія	30
Е) Лѣсоводство	31
Ж) Промышленность заводская и фабричная	36
З) Торговля	39
И) Сберегательныя кассы	41
І) Кредитныя учрежденія	42
К) Движеніе населенія	53

II. Подати и повинности.

А) Окладныя и неокладныя подати и взысканія	61
Б) Государственныя и земскіе сборы:	
а) Транспортный сборъ	62
б) Дорожный сборъ	62
в) Страховой сборъ	64
г) Гминные сборы	65
д) Божничные сборы	66
В) Городскіе доходы и расходы	68
Г) Акцизные сборы	72
Д) Отправленіе натуральныхъ повинностей:	
а) Квартирная повинность	78
б) Подводная повинность	81
в) Дорожная повинность	82
г) Воинская повинность	83

III. Общественное благоустройство и благочиніе.

А) Казенныя и общественныя зданія:	
1) Православныя церкви и храмы другихъ исповѣданій	96
2) Зданія для помѣщенія государственныхъ и обществ. учрежд.	96
Б) Дороги, мосты и переправы	99
В) Почты и телеграфы	103
Г) Народная нравственность	107
Д) Арестанты, тюремныя замки, аресты и этапы	107
Е) Пожары	116

IV. Народное здравіе.	Стр.
А) Врачебный персоналъ и аптеки	120
Б) Оспопрививаніе. Сифились	121
В) Больницы	122
Г) Насильственные и случайныя смерти	123
Д) Эпизоотіи	124
Е) Богадѣльни	134
И) Мѣстное Управление Россійскаго Общества Краснаго Креста	134
І) Православное Попечительство при Ломжинской Св.-Троицкой соборной церкви	140

V. Народное просвѣщеніе.	
А) Учебныя заведенія	140
Б) Народное образованіе	150
В) Библіотеки, музеи, книжныя лавки, типографіи, литографіи, фотографіи и театры	151

VI. О ходѣ крестьянскаго дѣла въ губерніи.	
А) Общее положеніе крестьянскаго дѣла	157
Б) Гминное самоуправленіе	159
В) Дѣйствія гминныхъ ссудо-сберегательныхъ кассъ	159

Вѣдомости, приложенныя къ обзору губерніи.

1) О посѣвѣ и урожаѣ хлѣбовъ	№ 1.
2) О фабрикахъ и заводахъ	№ 2.
3) О торговыхъ и промышленныхъ предпріятіяхъ, подлежащихъ платежу раскладочн. и процент. сборовъ	№ 3.
4) О средне справочныхъ цѣнахъ на строител. матеріалы	№ 4.
5) О движеніи всего населенія	№ 5.
6) О движеніи постояннаго населенія	№ 6.
7) О движеніи непостояннаго народонаселенія	№ 7.
8) О поступленіи окладныхъ и неокладныхъ сборовъ	№ 8.
9) О распредѣленіи недоимокъ по городамъ и уѣздамъ	№ 9.
10) О числѣ и родѣ преступленій по Ломжинск. Округ. Суду	№ 10.
11) О числѣ и родѣ преступленій по I-му Мировому Округу	№ 11.
12) О числѣ и родѣ преступленій по II-му Мировому Округу	№ 12.
13) О дѣятельности земской стражи	№ 13.
14) О числѣ мѣстъ заключенія и количествѣ содержащихся въ нихъ арестантовъ	№ 14.
15) О состояніи пожарной части	№ 15.
16) О насильственныхъ и случайныхъ смертяхъ	№ 16.
17) О числѣ учебныхъ заведеній и учащихся	№ 17.
18) О начальныхъ училищахъ	№ 18.
19) Объ учащихся въ начальныхъ училищахъ	№ 19.
20) О городскихъ доходахъ и капиталахъ	№ 20.
21) О гминныхъ сборахъ	№ 21.
22) О дѣйствіяхъ гминныхъ ссудо-сберегательныхъ кассъ	№ 22.
23) Объ оборотахъ государственныхъ сберегательн. кассъ	№ 23.
24) О земскомъ дорожномъ сборѣ	№ 24.
25) О числѣ и протяженіи государствен. земскихъ дорогъ	№ 25.

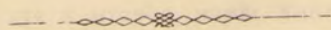

Обзоръ

Ломжинской губерніи

за 1906 годъ.

I. Естественныя и производительныя силы губерніи и экономическая дѣятельность ея населенія.

A. Границы, поверхность и административное дѣленіе губерніи.

Ломжинская губернія занимаетъ сѣверо-восточную часть Привислинскаго края и граничитъ: съ сѣвера почти по сухому пути съ Сувалкскою губерніею и Пруссіею; съ запада, по сухому пути и по рѣкѣ Омудеву, — Плоцкою губерніею; съ юга, по рѣкамъ Нареву и Бугу, — Варшавскою и Сѣдлецкою губерніями и, наконецъ, съ востока, по рѣкамъ: Нурцу, Лизѣ, Нареву, Бобру и Неттѣ и, отчасти, по Августовскому каналу, — Гродненскою и Сувалкскою губерніями.

Рѣки губерніи принадлежатъ къ системѣ рѣки Вислы. Изъ нихъ считаются судоходными притоки Вислы: Наревъ и Бугъ, и притокъ Нарева — Боберь. При сѣверной окраинѣ губерніи находится нѣсколько озеръ съ прѣсною водою и обильныхъ рыбою, изъ которыхъ самыя значительныя Райгородское и соединенное съ нимъ рѣкою Егржнсю — озеро Дренство.

Рѣкою Наревъ, протекающею съ сѣверо-востока къ юго-западу, Ломжинская губернія дѣлится на двѣ почти равныя части, изъ коихъ правая, по направленію къ Пруссіи, болѣе низменна и болотиста, лѣвая же, въ сторону Сѣдлецкой губерніи, возвышенна и суха. Въ послѣдней части особенно выдается цѣль возвышенностей и холмовъ, покрытыхъ лѣсомъ, извѣстнымъ подъ названіемъ „Червоный боръ“.

Почва почти всей губерніи супесчаная, а мѣстами песчаная, по большей части мелкозернистая, образовавшаяся во время второй ледниковой эпохи. По механическимъ и химическимъ Маркеровскимъ анализамъ, супесокъ Ломжинской губерніи содержитъ около 40% мелкозернистаго кварцеваго песку, придающаго почвѣ видъ и свойства глинистыхъ, но вмѣстѣ съ тѣмъ и всѣ недостатки тяжелыхъ, холодныхъ почвъ. Такъ какъ при этихъ недостаткахъ въ почвѣ заключается весьма немного извести, то она въ общемъ должна быть

причислена къ разряду малопродуктивныхъ, не особенно щедро вознаграждающихъ трудъ земледѣльца; тѣмъ не менѣе въ мѣстности около Буга встрѣчаются и болѣе плодородныя пространства, покрытыя сверху довольно толстымъ слоемъ глины.

Въ низменныхъ и мокрыхъ мѣстахъ сѣверной части губерніи ¹⁾ находятся значительныя залежи торфа, который употребляется населеніемъ на топливо. Къ сожалѣнію, добываніе торфа изъ земли и приготовленіе изъ него топлива производится мѣстными крестьянами самымъ первобытнымъ способомъ, между тѣмъ какъ матеріаль этотъ съ каждымъ годомъ входитъ въ большее и большее потребленіе, въ особенности со времени введенія въ здѣшнемъ краѣ лѣсоохранительнаго закона, послѣдствіемъ котораго было сильное вздорожаніе дровъ. Въ послѣднее, впрочемъ, время замѣчаются нѣкоторыя усовершенствованія въ способѣ добыванія торфа и осушенія его.

Площадь губерніи, по исчисленію генераль-маіора Стрѣльбицкаго ²⁾, заключаетъ суши 191,46 квадратныхъ миль, иначе 9265,9 квадратныхъ верстъ или 965198 десятинъ, и значительныхъ внутреннихъ водъ 14,4 квадратныхъ верстъ. По площади Ломжинская губернія занимаетъ среди губерній Привислинскаго края 8 мѣсто.

Въ административномъ отношеніи губернія дѣлится на 7 уѣздовъ съ 7 городами и 72 гминами.

Нижеслѣдующая таблица показываетъ площадь cadaго уѣзда ³⁾, число гминъ въ немъ и количество населенныхъ мѣстъ.

Наименованіе уѣздовъ.	Площадь уѣзда въ квадратныхъ верстахъ.	Число городовъ и уѣздовъ.	Число гминъ.	Посадовъ.	Крестьянскихъ селъ и деревень.	Крестьянскихъ поселковъ и выселковъ.	Мелкошлякетскихъ селъ и деревень.	Поселковъ и выселковъ мелкой шляхты.	Селъ и деревень, населенныхъ крестьянами, мелкою шляхтою и мѣщанами-зачинщиками.	Помѣщичьихъ имѣній, фольварковъ.	Казенныхъ и частныхъ лѣсныхъ усадебъ, мелкнхъ усадебъ и заводскихъ поселковъ.	Железнодорожныхъ станцій и сторожекъ, а также поштовыхъ сторожекъ.	Военныхъ казармъ и кордоновъ пограничной стражи, располож. отдѣльно отъ друг. насел. мѣстъ.	Проч. отдѣльн. поселковъ.	Итого населенныхъ мѣстъ въ уѣздѣ.
Ломжинскій .	1589,5	1 14	4 113	9 175	7 74	80	20	31	4 13	531					
Кольненскій .	1343,7	1 9	2 157	1 71	—	45	39	24	—	6 4	350				
Мазовецкій .	1246,3	1 9	4 58	6 236	6 83	66	18	70	—	5 553					
Маковскій .	1012,8	1 8	2 129	23 110	23 53	61	54	4	1 14	475					
Островскій .	1375,0	1 12	5 235	44 135	6 76	87	102	59	2 35	787					
Остроленкскій.	1424,2	1 11	3 152	49 74	—	43	39	42	20	12 6	441				
Щучинскій .	1288,8	1 9	4 87	44 45	6 89	62	22	23	40 11	434					
Всего въ губерніи.	9280,3	7 72	24 931	176 846	48 463	434	282	207	65 88	3571					

¹⁾ Въ особенности въ Кольненскомъ уѣздѣ.

²⁾ Въ 1882 году, сочиненіе „Superficie de l'Europe“.

³⁾ По исчисленіямъ генераль-маіора Стрѣльбицкаго.

Изъ этой таблицы оказывается, что въ Ломжинской губерніи одинъ населенный пунктъ приходится среднимъ числомъ на площадь въ 2,6 квадратныхъ верстѣ.

Б. Пространство земель въ губерніи и распредѣленія ихъ по угодіямъ и роду владѣнія.

По свѣдѣніямъ, изданнымъ Варшавскимъ Статистическимъ Комитетомъ въ 1907 году ¹⁾, общее пространство земель Ломжинской губерніи составляетъ 899540 десятинъ.

Въ томъ числѣ было:

Крестьянской земли (надѣльной и купленной вмѣстѣ) 267301 десятина или 29,72% всего пространства губерніи, именно: подъ усадьбами, садами и огородами 12364, пахатной земли 145526, луговъ 50393, пастбищъ 37501, лѣсовъ 9611, неудобной земли 11906.

Дворской земли 149248 десятинъ, или 16,60% всего пространства губерніи; именно: подъ усадьбами, садами и огородами 5650, пахатной земли 61335, луговъ 17096, пастбищъ 13311, лѣсовъ 44177, неудобной земли 7679.

Мелкошляхетской земли 327442 десятины, или 36,40% всего пространства губерніи; именно: подъ усадьбами, садами и огородами 19262, пахатной земли 166767, луговъ 22867, пастбищъ 42765, лѣсовъ 49973, неудобной земли 25808.

Посадской земли 19245 десятинъ, или 2,14% всего пространства губерніи, именно: подъ строеніями дворами и улицами 967, подъ садами и огородами 513, пахатной земли 11591, луговъ 1851, пастбищъ 2319, лѣсовъ 1089, неудобной земли 915.

Городской и принадлежащей городамъ земли 11649 десятинъ, или 1,29% всего пространства губерніи.

Казенной земли 97173 десятины, или 10,80% всего пространства губерніи.

Маіоратныхъ земель и земель прочихъ владѣльцевъ 27482 десятины, или 3,05% всего пространства губерніи.

Свѣдѣнія о распредѣленіи земель по угодіямъ и роду владѣнія отдѣльно по каждому уѣзду Ломжинской губерніи показаны въ нижеслѣдующей таблицѣ:

¹⁾ Выпускъ XXXIV Трудовъ Варшавскаго Статистическаго Комитета: „Земля и ея собственники въ десяти губерніяхъ Царства Польскаго въ 1907 году“.

Наименование уѣздовъ.	Общее пространство земли.	Крѣстьянскія земли.							Дворскія земли.						Мелкошляхетскія земли.						Посадскія земли.						Городскія земли.	Казенныя земли.	Мажоратныя земли и земли прочихъ владѣльцевъ.				
		Подъ усадьбами, садами и огородами.	Пахатной земли.	Луговъ.	Пастбищъ.	Лѣсовъ.	Неудобной земли.	Итого.	Подъ усадьбами, садами и огородами.	Пахатной земли.	Луговъ.	Пастбищъ.	Лѣсовъ.	Неудобной земли.	Итого.	Подъ усадьбами, садами и огородами.	Пахатной земли.	Луговъ.	Пастбищъ.	Лѣсовъ.	Неудобной земли.	Итого.	Подъ строениями, дворами и улицами.	Подъ садами и огородами.	Пахатной земли.	Луговъ.				Пастбищъ.	Лѣсовъ.	Неудобной земли.	Итого.
Ломжинскій	159017	1293	20256	4241	2101	1253	1358	30502	541	10079	2452	1874	9185	1816	25947	3815	35051	5638	9472	14027	6961	74964	141	101	2958	883	663	679	274	5699	1710	8464	11731
Кольненскій	128639	2294	25936	14345	11140	291	3293	57299	262	7215	2035	2007	3036	314	14869	807	17031	1729	7085	2720	948	30320	43	62	73	30	90	—	10	308	2025	20166	3652
Мазовецкій	116931	1128	9570	1759	1299	546	202	14504	1068	11215	2766	1718	6336	717	23820	5740	47556	4609	4801	8774	2341	73821	206	113	1776	60	91	101	22	2369	2371	—	46
Маковскій	96368	1062	16589	2760	3466	1280	932	26089	1125	8070	1698	2155	9212	2314	24574	2069	21247	2102	5495	3187	3178	37278	82	39	460	53	510	—	90	1234	423	3474	3296
Островскій	142080	2692	28867	6464	4581	3872	2622	49098	1612	9509	1694	1668	5597	1057	21137	3885	18863	1693	2934	4789	2411	34575	195	115	1753	208	368	80	243	2962	3275	25824	5209
Остроленскій	136687	3212	32097	12515	11041	1984	3056	63905	523	5854	1409	1528	4060	300	13674	2040	15400	2442	5060	5495	4648	35085	26	12	368	232	214	44	48	944	1334	20315	1430
Щучинскій	119818	683	12211	8309	3873	385	443	25904	519	9393	5042	2361	6751	1161	25227	906	11619	4654	7918	10981	5321	41399	274	71	4203	385	383	185	228	5729	511	18930	2118
Итого	899540	12364	145526	50393	37501	9611	11906	267301	5650	61335	17096	13311	44177	7679	149248	19262	166767	22867	42765	49973	25808	327442	9675	513	11591	1851	2319	1089	915	19245	11649	97173	27482

Изъ вышеприведенныхъ цифровыхъ данныхъ видно, что въ губерніи преобладаетъ мелкая собственность, составляя 69,5% пространства всѣхъ земель, и въ этомъ отношеніи Ломжинская губернія занимаетъ первое мѣсто среди губерній Привислинскаго края. По степени развитія мелкой собственности уѣзды губерніи идутъ въ слѣдующемъ порядкѣ:

1) Мазовецкій	77,5
2) Остроленскій	72,7
3) Ломжинскій	70,7
4) Маковскій	67,4
5) Островскій	62,8
6) Кольненскій	62,1
и 7) Шучинскій	61,3

Особенность мелкаго землевладѣнія Ломжинской губерніи заключается въ значительномъ пространствѣ владѣній мелкой шляхты, составляющихъ болѣе половины всѣхъ мелкихъ владѣній. Шляхетское землевладѣніе преимущественно развито въ Мазовецкомъ и Ломжинскомъ уѣздахъ, которые по абсолютному и относительному количеству земли, принадлежащей мелкой шляхтѣ, занимаютъ первыя мѣста не только среди уѣздовъ Ломжинской губерніи, но и между уѣздами всего Привислинскаго края.

Крестьянскія земли составляютъ немногимъ менѣ одной трети всѣхъ земель губерніи; наибольшее относительно количество этого рода земель— въ Остроленскомъ и Кольненскомъ уѣздахъ, наименьшее—въ Мазовецкомъ. По сравнительному количеству крестьянской земли Ломжинская губернія уступаетъ всѣмъ прочимъ губерніямъ Привислинскаго края.

Ломжинская губернія занимаетъ также послѣднее мѣсто по площади крупнаго землевладѣнія. Въ частности, по отдѣльнымъ уѣздамъ, помѣщичьихъ земель болѣе всего въ Ломжинскомъ и Маковскомъ уѣздахъ, значительно менѣ—въ Остроленскомъ и Кольненскомъ уѣздахъ.

В. Число зданій въ губерніи.

Въ Ломжинской губерніи, по свѣдѣніямъ къ 1 января 1907 года, насчитывалось 223861 зданіе, въ томъ числѣ 6251 каменныхъ и 217610 деревянныхъ. Зданія эти по своему назначенію, распредѣляются слѣдующимъ образомъ.

1) церквей христіанскихъ исповѣданій и еврейскихъ синагогъ	200
2) жилыхъ домовъ	65605
3) нежилыхъ строеній	158056

Распределение зданий по городамъ и уѣздамъ слѣдующее:

ГОРОДА И УѢЗДЫ.	Церквей право-славнаго исповѣданія.		Церквей, часовенъ и монастырей другихъ христіанскихъ исповѣданій.		Еврейскихъ синагогъ.		Жилыхъ домовъ.		Нежилыхъ зданій.		Всего зданій.	
	Каменныхъ.	Деревян.	Каменныхъ.	Деревян.	Каменныхъ.	Деревян.	Каменныхъ.	Деревянныхъ.	Каменныхъ.	Деревянныхъ.	Каменныхъ.	Деревянныхъ.
	Гор. Ломжа . . .	3	—	8	—	3	—	388	465	743	1012	1145
Ломжинскій уѣздъ .	2	1	16	8	2	6	340	9064	259	19927	619	29006
Гор. Кольно . . .	1	—	1	—	2	—	90	279	21	411	115	630
Кольненскій уѣздъ .	—	—	11	7	2	1	443	8641	1651	21754	2107	30403
Гор. Тыкоцинъ . .	—	—	3	—	1	—	40	358	4	706	48	1064
Мазовецкій уѣздъ .	2	2	12	10	2	3	188	8588	72	23904	276	32507
Гор. Маковъ . . .	—	—	1	—	1	—	93	338	29	448	124	786
Маковскій уѣздъ .	—	—	11	4	2	—	70	6071	106	14741	189	20816
Гор. Островъ . . .	1	—	1	1	1	1	18	644	7	1291	28	1937
Островскій уѣздъ .	—	—	15	6	2	2	36	9666	23	28080	76	37754
Гор. Остроленка .	—	1	2	—	2	—	83	308	35	430	122	739
Остроленскій уѣздъ	—	—	6	6	—	2	103	9455	221	23861	330	33324
Гор. Щучинъ . . .	1	—	1	—	3	—	101	173	164	403	270	576
Щучинскій уѣздъ .	1	—	7	6	2	2	402	9160	390	17363	802	26531
Итого въ городахъ	6	1	17	1	13	1	813	2565	1003	4701	1852	7269
Итого въ уѣздахъ .	5	3	78	47	12	16	1582	60645	2722	149630	4399	210341
Всего въ губерніи.	11	4	95	48	25	17	2395	63210	3725	154331	6251	217610

Въ 1906 году Губернскимъ Правленіемъ утверждены планы на 73 постройки въ городахъ, въ томъ числѣ на 20 каменныхъ и 53 деревянныхъ строеній. Въ посадахъ, гдѣ требуется разрѣшеніе Губернскаго Правленія лишь только въ случаѣ возведенія каменнаго зданія, а также въ селеніяхъ, въ которыхъ утверждаются исключительно планы фабрикъ, заводовъ и церковныхъ строеній, разрѣшено новыхъ построекъ 10. Въ общемъ по губерніи въ отчетномъ году Губернскимъ Правленіемъ дано разрѣшеній на 83 постройки, менѣе чѣмъ въ 1905 году на 19.

Подробное распределение этих разрешений, по населенным пунктам и роду строений за 1905 и 1906 годы, приводится в следующей таблицѣ:

Наименованіе населенныхъ мѣстъ.	Годъ.	Разрѣшено новыхъ построекъ.									Разрѣшена перестройка существующихъ строеній.	
		Церквей, костеловъ, синагогъ, фабрикъ и заводовъ.		Жилыхъ строеній.			Нежилыхъ хозяйственныхъ строеній.					
				Одноэтажныхъ.	Двухъ этажныхъ.		3-хъ этажныхъ.					
		Каменныхъ.	Деревянныхъ.	Каменныхъ.	Деревянныхъ.	Каменныхъ.	Деревянныхъ.	Каменныхъ.	Деревянныхъ.	Каменныхъ.	Деревянныхъ.	Каменныхъ.
Гор. Ломжа	1905	2	—	5	3	—	1	1	3	17	9	10
	1906	1	—	6	10	1	1	1	6	15	10	3
„ Кольно	1905	3	—	1	—	—	—	—	1	—	—	—
	1906	1	—	—	1	1	—	—	—	2	—	—
„ Маковъ	1905	—	—	—	1	—	—	—	1	1	—	1
	1906	—	—	—	1	—	—	—	1	2	—	—
„ Островъ	1905	3	—	1	4	1	1	—	1	6	1	3
	1906	1	—	—	10	—	1	—	—	7	—	2
„ Остроленка	1905	—	—	1	1	—	—	—	1	—	1	—
	1906	1	—	2	—	3	—	—	2	1	—	2
„ Щучинъ	1905	—	—	5	—	—	—	—	7	7	—	1
	1906	1	2	—	—	—	—	—	—	1	—	—
Пос. Замбровъ	1905	—	—	—	1	—	—	—	—	1	—	—
	1906	1	—	—	—	—	—	—	—	1	—	—
„ Новогродъ	1905	—	—	1	—	—	—	—	—	—	—	—
	1906	—	—	—	—	—	—	—	—	—	—	—
„ Чижевъ	1905	—	—	—	—	1	—	—	—	—	—	—
	1906	—	—	—	—	1	—	—	—	—	—	—
„ Граево	1905	—	—	2	—	2	—	—	—	2	—	—
	1906	—	—	—	—	1	—	—	1	—	—	—
„ Райгродъ	1905	—	—	1	—	—	—	—	—	—	—	—
	1906	—	—	—	—	—	—	—	—	—	—	—
„ Стависки	1905	—	—	3	—	—	—	—	—	2	—	—
	1906	—	—	1	—	—	—	—	1	—	—	—
„ Красносельць	1905	—	—	1	—	1	—	—	—	1	—	—
	1906	—	—	—	—	—	—	—	—	—	—	—
Прочіе населенные пункты	1905	2	—	—	2	—	—	—	—	—	—	—
	1906	2	—	1	2	1	—	—	1	—	1	—
Итого	1905	10	—	21	12	5	2	1	14	37	11	15
	1906	8	2	10	24	8	2	1	2	29	10	7
Въ томъ числѣ въ городахъ	1905	8	—	13	9	1	2	1	14	31	11	15
	1906	5	2	8	22	5	2	1	9	28	10	7

Приведенныя цифровыя данныя указываютъ, что строительное дѣло въ губерніи шло въ отчетномъ году значительно слабѣе 1905 года, а такъ какъ и 1905 годъ былъ въ такомъ же отношеніи къ предшествующему году, то слѣдуетъ заключить, что существовала одна общая причина упадка

строительства по губернии за эти два года. Причиной этою былъ экономическій застой, наступившій въ концѣ 1904 года вслѣдствіе безпорядковъ въ Привислинскомъ краѣ на почвѣ политическаго характера.

Г. Земледѣліе.

Результаты посѣва и урожая отчетнаго года, сравнительно съ 1904 и 1905 годами, представляются въ слѣдующихъ таблицахъ:

Въ уѣздахъ.	ПОСѢЯНО ОЗИМЫХЪ.			СНЯТО ОЗИМЫХЪ.		
	На 1904 г.	На 1905 г.	На 1906 г.	Въ 1904 г.	Въ 1905 г.	Въ 1906 г.
	П	У	Д	О	В	Ъ.
Ломжинскомъ .	257957	260692	251106	1446565	1290773	1330977
Кольненскомъ .	219655	211802	187987	1370421	1134046	949864
Мазовецкомъ .	275955	329386	300114	1694693	1465096	1516090
Маковскомъ .	216174	221937	218931	1186339	949289	1169469
Островскомъ .	289065	275674	277602	1590386	1475927	1481839
Остроленкск. .	203821	200741	202126	1060476	924025	1002231
Щучинскомъ .	187077	177176	191734	973756	900660	967951
Итого .	1649704	1677408	1629600	9322636	8139816	8418421

Въ уѣздахъ.	ПОСѢЯНО ЯРОВЫХЪ.			СНЯТО ЯРОВЫХЪ.		
	Въ 1904 г.	Въ 1905 г.	Въ 1906 г.	Въ 1904 г.	Въ 1905 г.	Въ 1906 г.
	П	У	Д	О	В	Ъ.
Ломжинскомъ .	153686	156810	154017	609633	745269	785994
Кольненскомъ .	129980	125640	97662	508321	689301	480578
Мазовецкомъ .	196246	201998	178674	991720	889588	1011336
Маковскомъ .	127946	123524	116428	500333	669798	460398
Островскомъ .	157926	156278	161528	636311	810550	746443
Остроленкск. .	131100	128952	120853	504597	692575	746830
Щучинскомъ .	132404	119067	136136	318060	541946	659190
Итого .	1029288	1012269	965298	4068975	5039027	4890769

Въ уѣздахъ.	ПОСѢЯНО КАРТОФЕЛЯ.			СОБРАНО КАРТОФЕЛЯ.		
	Въ 1904 г.	Въ 1905 г.	Въ 1906 г.	Въ 1904 г.	Въ 1905 г.	Въ 1906 г.
	П	У	Д	О	В	Ъ.
Ломжинскомъ .	993757	982203	1061024	3293284	4187791	3662550
Кольненскомъ .	1271261	1264503	940020	3259072	5992475	3008064
Мазовецкомъ .	785885	898839	801293	3036326	3991235	3427792
Маковскомъ .	810088	785018	794226	2218713	4313909	2353247
Островскомъ .	913195	911696	854470	3288724	4577870	4365830
Остроленск. .	925705	900918	1177912	2247155	3912308	3422742
Щучинскомъ .	864365	684229	776972	2314581	3893102	3010001
Итого .	6564256	6427406	6405917	19657855	30868690	23250226

О степени урожая отдѣльныхъ хлѣбовъ, засѣваемыхъ въ Ломжинской губерніи, даетъ наглядное представленіе слѣдующая таблица, въ которой урожай отчетнаго года сопоставленъ съ урожаемъ за послѣднее пятилѣтіе.

УРОЖАЙ.	Озимая рожь.	Яровая рожь.	Озимая пшеница.	Яровая пшеница.	Овесъ.	Ячмень.	Гречиха.	Просо.	Горохъ.	Картофель.
	С А М Ъ.									
	С	А	М	Ъ.						
Въ 1906 году . . .	5,00	3,70	5,80	4,60	5,10	5,60	3,80	9,00	4,90	3,60
„ 1905 „ . . .	4,70	4,60	5,40	5,50	4,90	5,60	5,30	10,10	4,00	4,80
„ 1904 „ . . .	5,50	4,30	6,10	5,40	4,30	5,90	2,40	12,00	3,10	3,00
„ 1903 „ . . .	5,40	4,60	5,70	4,80	5,00	5,70	5,00	26,40	4,60	3,70
„ 1902 „ . . .	5,00	4,10	4,00	4,20	4,50	5,50	4,00	17,80	5,60	3,70
„ 1901 „ . . .	3,60	4,20	3,40	4,10	4,10	5,00	4,60	17,00	3,70	4,20
Въ среднемъ за пятилѣтіе съ 1901 по 1906 г.	4,84	4,36	4,92	4,80	4,56	5,36	4,24	16,66	4,25	3,88

Посѣвная площадь вышеприведенныхъ хлѣбовъ, считая вмѣстѣ съ картофелемъ, въ 1906 году опредѣлилась въ размѣрѣ 287697 десятинъ. Размѣръ посѣвныхъ площадей отдѣльныхъ хлѣбовъ выразился въ слѣдующихъ цифрахъ:

1) подь озимую рожью	113280 дес.
2) " овсомъ	55764 "
3) " картофелемъ	53645 "
4) " озимую пшеницею	25211 "
5) " горохомъ	14101 "
6) " ячменемъ	14182 "
7) " гречихой	8851 "
8) " просомъ	947 "
9) " яровой рожью	1336 "
10) " " пшеницей	289 "
11) " бобами	91 "

Изъ техническихъ растений въ губерніи, подобно предшествующимъ годамъ, въ сельско-хозяйственную культуру вошли лишь ленъ, конопля и отчасти сахарная свекловица. Первые два растения засѣвались преимущественно на мѣстныя потребности, а именно: выдѣлку простого крестьянскаго сукна, веревокъ и постнаго масла. Развитие свекловицы въ болѣе значительныхъ размѣрахъ встрѣчается только въ тѣхъ уѣздахъ, гдѣ находятся сахарныя заводы, и въ прилегающихъ къ нимъ мѣстностяхъ, изъ которыхъ доставка ея на заводы не представляетъ особыхъ затрудненій; въ другихъ же уѣздахъ она разводится на столько, насколько это необходимо для домашняго обихода.

Слѣдующая таблица даетъ свѣдѣнія о размѣрахъ въ 1906 г. посѣва льна и конопли, а также и о сборѣ ихъ.

Въ уѣздахъ.	Посѣяно.		С о б р а н о.			
	Льна.	Конопли.	Волокна.		Сѣмянъ.	
			Льна.	Конопли.	Льна.	Конопли.
десятинъ.		п у д о в ъ.				
Ломжинскомъ	1020	—	76458	—	39243	—
Кольненскомъ	300	91	6348	4315	10977	1361
Мазовецкомъ	640	215	56777	23074	40184	7819
Маковскомъ	—	—	—	—	—	—
Островскомъ	476	13	14679	208	17610	499
Остроленскомъ	360	—	14410	—	12595	—
Щучинскомъ	274	—	13967	—	6341	—
Итого	3070	319	182639	27597	126950	9679

Сравнительно съ 1905 годомъ льна собрано въ 1906 году: волокна болѣе на 79358, а сѣмянъ менѣе на 38459 пудовъ; конопли: волокна менѣе на 1834 пуда, а сѣмянъ болѣе на 4439.

Сборъ сѣна въ отчетномъ году производился съ 90813 десятинь луговъ. Изъ искусственныхъ кормовыхъ растений, по примѣру прежнихъ лѣтъ, культивировались: клеверъ (преимущественно красный), вика, люцерна, тимоевка, сераделла, кормовая кукуруза (конскій зубъ) и лупинъ. Изъ числа этихъ растений существенное значеніе въ хозяйствѣ для корма крупнаго скота, имѣютъ только клеверъ и вика, а для корма овецъ — лупинъ, который вмѣстѣ съ тѣмъ служитъ и для удобренія почвы; прочія же кормовыя растенія были посѣяны лишь мѣстами въ незначительномъ количествѣ.

Подробныя свѣдѣнія о сборѣ сѣна даетъ нижеслѣдующая таблица:

Въ уѣздахъ.	Площадь луговъ въ десяти- нахъ.			Сборъ сѣна въ пудахъ съ луговъ.		
	Залив- ныхъ.	Незалив- ныхъ.	Итого.	Залив- ныхъ.	Незалив- ныхъ.	Итого.
Ломжинскомъ . .	914	14217	15131	123312	1979194	2102506
Кольненскомъ . .	2942	10998	13940	541328	1453136	1994464
Мазовецкомъ . .	4661	5989	10650	746185	1054669	1800854
Маковскомъ . .	1452	5166	6618	219460	779662	999122
Островскомъ . .	2100	7923	10023	332400	1031879	1364279
Остроленскомъ .	2374	10608	12982	293534	1329234	1622768
Щучинскомъ . .	2105	19364	21469	287629	2408458	2696087
Итого . .	16548	74265	90813	2543848	10036232	12580080

Полевая культура въ Ломжинской губерніи по прежнему стоитъ довольно высоко лишь въ крупныхъ помѣщичьихъ имѣніяхъ, гдѣ постепенно вводятся новѣйшія системы хозяйства и искусственныя удобренія, примѣняются усовершенствованныя орудія, и ручной трудъ часто замѣняется машиннымъ. Крестьянскія и мелкошляхетскія хозяйства улучшаются весьма медленно, хотя въ послѣдніе годы замѣченъ въ этомъ отношеніи значительный прогрессъ, благодаря большому числу появившихся въ губерніи сельскохозяйственныхъ обществъ, при посредствѣ которыхъ мелкія хозяйства обзаводятся машинами и лучшаго качества сѣменами. Главными причинами, затрудняющими надлежащую постановку хозяйства въ нихъ, является чернозлосица.

Чернозлосность земельныхъ участковъ вліяетъ угнетающимъ образомъ на энергію и предприимчивость даже лучшихъ хозяевъ. Вслѣдствіе чернозлосности введеніе улучшенныхъ многопольныхъ системъ хозяйства и распространеніе усовершенствованныхъ способовъ обработки почвы чрезвычайно затруднительно и иногда совершенно невозможно. Кромѣ того, разбросанность земельныхъ участковъ, заставляя хозяевъ терять массу дорогого времени при переѣздахъ съ одного участка на другой, часто мѣшаетъ имъ своевременно произвести многія важныя земледѣльческія работы. Уничтоженіе чернозлосности является для мѣстнаго хозяйства вопросомъ весьма существеннымъ, удачное разрѣшеніе котораго сильно поднимаетъ уровень сельско-хозяйственной культуры въ губерніи.

Продажные цѣны на землю въ отчетномъ году наблюдались въ губерніи слѣдующія:

	за десятину
Огородной земли	отъ 300 до 600 руб.
Пахатной земли лучшаго качества, засѣваемой преимущественно пшеницею, свекловицею и другими болѣе нѣжными растеніями	отъ 200 до 300 руб.
Пахатной земли средняго качества съ ржанною почвою	отъ 150 до 200 руб.
Пахатной земли низшаго качества	отъ 50 до 100 руб.
Луговъ двукосныхъ	отъ 300 до 600 руб.
Луговъ однокосныхъ	отъ 150 до 300 руб.
Пастбищъ	отъ 30 до 150 руб.

Находясь въ зависимости, какъ отъ качества почвы, такъ и отъ мѣста расположенія продаваемыхъ участковъ, цѣны на землю обуславливаются нерѣдко обстоятельствами, которыя вынуждаютъ продажу. Отсюда постоянныя колебанія ихъ, дѣлающія полученіе среднихъ выводовъ почти невозможнымъ.

Средняя арендная плата за одну десятину земли въ 1906 году:

Въ уѣздахъ.	Пахатной.		Сѣнокосной.		Огородной.	
	Руб.	Коп.	Руб.	Коп.	Руб.	Коп.
Ломжинскомъ	8	14	16	7	20	7
Кольненскомъ	7	9	12	68	13	87
Мазовецкомъ	5	90	13	30	12	25
Маковскомъ	6	50	15	50	14	50
Островскомъ	8	12	22	70	16	8
Остроленкскомъ	9	30	13	96	16	52
Щучинскомъ	7	—	12	35	19	88

Изложенныя въ этой таблицѣ цифровыя данныя выведены на основаніи показаній, имѣющихъ чисто случайный характеръ, такъ такъ въ Ломжинской губерніи очень мало имѣній сдается въ арендное содержаніе, а еще рѣже встрѣчается сдача въ аренду отдѣльныхъ участковъ пахатной или огородной земли; большинство такого рода случаевъ обуславливается либо родственными отношеніями между арендаторомъ земли и владѣльцемъ ея, или же является слѣдствіемъ неисправности по сдѣланнымъ займамъ и другимъ обязательствамъ. Естественно, что при такомъ положеніи дѣла арендная плата разнообразится не въ силу сельско-хозяйственныхъ условій, а совершенно другихъ, не имѣющихъ съ первыми никакихъ отношеній. Замѣчаніе это, впрочемъ, касается лишь пахатныхъ земель, потому что сдача въ однолѣтнее или многолѣтнее пользованіе луговыхъ пространствъ составляетъ въ губерніи явленіе обычное.

Средняя стоимость обработки одной десятины земли въ 1906 году:

Въ уѣздахъ.	Подъ озимыми хлѣбами.		Подъ яровыми хлѣбами.	
	Рубли.	Коп.	Рубли.	Коп.
Ломжинскомъ	9	5	8	65
Кольненскомъ	7	30	7	10
Мазовецкомъ	13	40	8	62
Маковскомъ	7	—	6	—
Островскомъ	8	54	6	73
Остроленкскомъ	9	71	8	42
Щучинскомъ	10	17	8	5

Среднія цѣны рабочимъ ^{1) на собственномъ продовольствіи.}

^{2) на продовольствіи панимателя.}

80451

Въ уѣздахъ.	П о д е н н о .												Годично.		
	Во время посѣвовъ озимыхъ хлѣбовъ.			Во время посѣвовъ яровыхъ хлѣбовъ.			Во время сѣнокоса.			Во время жатвы.					
	Рабочему съ лошадей.	Пѣшему.	Работницѣ.	Рабочему съ лошадей.	Пѣшему.	Работницѣ.	Рабочему съ лошадей.	Пѣшему.	Работницѣ.	Рабочему съ лошадей.	Пѣшему.	Работницѣ.	Рубли.	Коп.	
Ломжинскомъ	1)	174	51	35	166	53	35	212	82	47	222	79	51	135	79
	2)	130	36	23	126	37	24	166	61	34	177	61	38	70	43
Кольненскомъ	1)	144	49	34	150	52	35	195	83	47	185	76	45	111	67
	2)	113	34	23	100	36	23	135	59	33	148	55	33	65	36
Мазовецкомъ	1)	149	49	33	147	49	35	168	61	42	181	60	44	140	88
	2)	16	34	24	111	33	25	122	44	37	135	43	34	66	39
Маковскомъ	1)	170	50	35	165	50	35	200	75	45	200	80	55	120	70
	2)	125	40	25	120	35	25	150	50	30	160	60	40	60	35
Островскомъ	1)	142	48	31	152	48	30	173	67	30	175	121	36	126	69
	2)	108	33	21	112	33	21	120	48	27	121	46	21	58	32
Остроленкскомъ	1)	159	51	34	163	51	34	182	72	41	189	70	48	122	82
	2)	118	35	25	120	37	25	142	50	31	149	51	35	64	36
Щучинскомъ	1)	180	68	39	156	67	43	204	95	58	205	88	57	142	88
	2)	136	44	28	127	51	34	145	72	44	150	67	43	68	50

Въ нижеслѣдующихъ 4 таблицахъ показаны рыночныя цѣны на главные виды сельско-хозяйственныхъ продуктовъ по уѣздамъ губерніи, отдѣльно за каждую четверть отчетнаго года. Въ верхнихъ строкахъ этихъ таблицъ проставлены низшія цѣны, а въ нижнихъ—высшія цѣны за данную четверть года, съ указаніемъ мѣсяцевъ, въ теченіе которыхъ тѣ и другія наблюдались.

Среднія цѣны на главные сельско-хозяйственные продукты въ 1906 г

По уѣздамъ.		За январь, февраль и мартъ.									
		Цѣна четверти въ копейкахъ.								Цѣна на пудъ въ копейкахъ.	
		Пшеницы.	Ржи.	Ячменя.	Овса.	Гречихи.	Проса.	Гороха.	Картофеля.	Сѣна.	Соломы.
Кольненскому . . .	Январь	Январь		Январь				Январь	Январь	Январь	
	1055	668	620	555	687	—	1020	165	38	33	
Ломжинскому . . .	Мартъ	Мартъ		Мартъ				Мартъ	Мартъ	Мартъ	
	1013	685		457				168	30	25	
Мазовецкому . . .	Январь	Январь	Январь	Январь			Январь		Январь	Январь	
	856	692	639	445	660	—	788	146	53	26	
Маковскому . . .	Мартъ	Мартъ	Мартъ	Мартъ			Мартъ		Мартъ	Мартъ	
	843	680	634	481			800		56	30	
Островскому . . .	Февр.	Январь	Январь	Февр.	Январь		Февр.	Январь		Январь	
	917	728	636	404	620		813	107		24	
Остроленкскому . . .	Мартъ	Февр.	Мартъ	Мартъ	Мартъ		Мартъ	Мартъ	37	Мартъ	
	950	662	596	423	647		847	128		23	
Щучинскому . . .	Январь	Январь	Январь		Январь		Январь	Январь	Январь	Январь	
	930	720	720	504	880	—	1110	150	41	25	
По гор. Ломжѣ . . .	Мартъ	Мартъ	Мартъ		Мартъ		Мартъ	Мартъ	Мартъ	Мартъ	
	950	705	653		800		983	145	40	26	
По гор. Ломжѣ . . .	Январь	Февр.	Январь						Январь	Январь	
	850	765	640	577	750	—	800	120	50	30	
По губерніи	Мартъ	Мартъ	Мартъ						Мартъ	Мартъ	
	942	720	800	594					53	33	
Въ среднемъ выводѣ.	За январь . . .	944	715	698	510	725	820	896	172	43	27
	„ февраль . . .	941	698	689	507	725	820	894	173	43	27
	„ мартъ . . .	942	704	720	518	719	820	884	175	44	28
Въ среднемъ выводѣ.		942	705	702	512	723	820	891	173	43	27

По уѣздамъ.		За апрѣль, май и іюнь.										
		Цѣна четверти въ копейкахъ.								Цѣна на пудъ въ копейкахъ.		
		Пше- ницы.	Ржи.	Ячме- ня.	Овса.	Гречи- хи.	Проса.	Горо- ха.	Карто- феля.	Сѣна.	Соло- мы.	
Кольненскому . . .	}	1013	685	620	457	687	—	1020	Апрѣль 165	30	25	
		Июнь 135										
Ломжинскому . . .	}	Апрѣль 967	Апрѣль 667	Апрѣль 725	Апрѣль 537	Апрѣль 670	Апрѣль 715	Апрѣль 710	Апрѣль 281	Апрѣль 45	Апрѣль 30	
		Июнь 947	Июнь 615	Май 817	Июнь 496	Май 657	Май 862	Июнь 773	Июнь 98	Июнь 37	Июнь 22	
Мазовецкому . . .	}	Апрѣль 845	Апрѣль 682	Апрѣль 641	Май 498	Апрѣль 660	—	Апрѣль 800	Апрѣль 150	Апрѣль 59	Апрѣль 33	
		Июнь 833	Июнь 662	Июнь 629	Июнь 518	Июнь 650	—	Июнь 770	Июнь 132	Июнь 56	Июнь 31	
Маковскому . . .	}	Апрѣль 950	Апрѣль 698	Апрѣль 592	Апрѣль 441	647	—	Апрѣль 847	Апрѣль 128	Апрѣль 51	Апрѣль 28	
		Июнь 920	Июнь 695	Июнь 587	Июнь 423		Июнь 853	Июнь 105	Июнь 32	Июнь 21		
Островскому . . .	}	Апрѣль 920	Апрѣль 750	Апрѣль 720	Апрѣль 506	Апрѣль 696	Апрѣль 784	Апрѣль 904	Апрѣль 180	Апрѣль 42	Апрѣль 28	
		Июнь 804	Июнь 726	Июнь 712	Июнь 475	Июнь 728	Июнь 720	Июнь 828	Июнь 96	Июнь 41	Июнь 26	
Остроленкскому . . .	}	1043	720	850	554	845	960	108	230	41	28	
Шучинскому . . .	}	Апрѣль 950	Апрѣль 705	Апрѣль 653	504	880	—	983	Апрѣль 145	40	26	
		Июнь 933	Июнь 675	Июнь 640			Июнь 141					
По гор. Ломжѣ . . .	}	850	Апрѣль 720	Апрѣль 640	Апрѣль 577	Апрѣль 750	—	Апрѣль 800	Апрѣль 120	Апрѣль 53	Апрѣль 33	
			Июнь 630	Июнь 560	Июнь 550	Июнь 700	Июнь 750	Июнь 90	Июнь 45	Июнь 30		
По гу- берніи	}	За апрѣль . . .	942	704	680	510	719	820	884	175	45	29
		„ май . . .	920	683	680	497	714	847	871	135	42	27
		„ іюнь . . .	918	676	674	497	715	847	873	128	40	26
Въ среднемъ выводѣ.		927	688	678	501	716	838	876	146	42	27	

По уѣздамъ.		За іюль, августъ и сентябрь.										
		Цѣна четверти въ копейкахъ.								Цѣна на пудъ въ копейкахъ.		
		Пшеницы.	Ржи.	Ячменя.	Овса.	Гречи-хи.	Проса.	Гороха.	Картофеля.	Сѣна.	Солямы.	
Кольненскому . . .	}	1013	685	620	457	687	—	1020	135	30	25	
		Ломжинскому . . .	}	947	615	Іюль 795 Сентяб. 728	Іюль 529 Сентяб. 514	660	862	773	Іюль 99 Сентяб. 172	37
Мазовецкому . . .	}			Авгус. 848	Іюль 676	Авгус. 631	Іюль 530	Іюль 647	—	Іюль 775	Іюль 123	Авгус. 44
		Сентяб. 889	Сентяб. 737	Сентяб. 662	Сентяб. 564	Сентяб. 660	—	Авгус. 792	Сентяб. 145	Сентяб. 53	Авгус. 26	
Маковскому . . .	}	Іюль 920	Авгус. 677	Іюль 573	Іюль 450	Іюль 833	—	Іюль 853	Іюль 105	Іюль 28	Іюль 18	
		Сентяб. 867	Сентяб. 713	Сентяб. 587	Сентяб. 427	Авгус. 700	—	Сентяб. 883	Сентяб. 229	Сентяб. 30	Сентяб. 19	
Островскому . . .	}	Іюль 804	Іюль 726	Іюль 712	Іюль 475	Іюль 728	Іюль 720	Іюль 828	Іюль 96	Іюль 41	Авгус. 26	
		Сентяб. 960	Сентяб. 720	Сентяб. 640	Сентяб. 423	Сентяб. 693	Сентяб. 730	Сентяб. 840	Сентяб. 129	Сентяб. 37	Сентяб. 23	
Остроленкскому . . .	}	Іюль 1043	—	Авгус. 888	Іюль 554	—	—	Іюль 1008	—	Іюль 41	Іюль 28	
		Сентяб. 1037	720	Сентяб. 805	Сентяб. 579	845	960	Сентяб. 1015	230	Сентяб. 43	Сентяб. 30	
Щучинскому . . .	}	933	675	640	504	800	—	983	141	38	26	
		По гор. Ломжѣ . . .	}	850	Іюль 675 Сентяб. 720	Авгус. 600 Сентяб. 640	Іюль 577 Сентяб. 550	Іюль 700 Сентяб. 750	—	750	Іюль 90 Сентяб. 180	Іюль 48 Сентяб. 45
По губерніи	}			За іюль . . .	921	683	683	510	757	847	874	127
		„ августъ . . .	917	685	676	504	722	847	876	156	38	25
		„ сентябрь . . .	937	698	665	502	732	850	892	170	39	25
Въ среднемъ выводѣ.		925	689	675	505	730	848	881	151	39	25	

По уѣздамъ.		За октябрь, ноябрь и декабрь.									
		Цѣна четверти въ копейкахъ.								Цѣна на пудъ въ копейкахъ.	
		Пшеницы.	Ржи.	Ячменя.	Овса.	Гречи-хи.	Проса.	Гороха.	Картофеля.	Сѣна.	Соломы.
Кольненскому . . .	Октяб.	Октяб.	Октяб.	Октяб.	Октяб.		Октяб.	Октяб.	30	Октяб.	
	1013	685	620	483	738	—	1020	135		28	
Ломжинскому . . .	Декаб.	Декаб.	Декаб.	Декаб.	Декаб.		Декаб.	Декаб.	41	Декаб.	
	950	700	600	450	800		1000	180		25	
Мазовецкому . . .	Октяб.	Октяб.	Октяб.	Октяб.	Октяб.		Октяб.	142	55	Октяб.	
	891	750	675	596	660	—	775			32	
Маковскому . . .	Декаб.	Декаб.	Декаб.	Декаб.	Декаб.		Ноябрь	900	28	Декаб.	
	905	747	680	585	710		796			20	
Островскому . . .	Октяб.	Октяб.	Октяб.	Октяб.	Октяб.		Октяб.	Октяб.	37	Октяб.	
	880	735	587	441	747	—	173	28		22	
Остроленкскому . . .	Декаб.	Декаб.	Декаб.	Декаб.	Декаб.		Декаб.	Декаб.	230	Декаб.	
	917	758	653	449	707		167	29		23	
Щучинскому . . .	Октяб.	Октяб.	Октяб.	Октяб.	Октяб.		Октяб.	Октяб.	43	Октяб.	
	960	720	640	423	693	730	840	129		29	
По гор. Ломжѣ . . .	Декаб.	Декаб.	Декаб.	Декаб.	Декаб.		Декаб.	Декаб.	230	Декаб.	
	962	707	841	569	811	960	1073	230		43	
По гу- берніи	Октяб.	Октяб.	Октяб.	Октяб.	Октяб.		Октяб.	Октяб.	146	Октяб.	
	933	675	640	504	800	—	983	37		26	
Въ среднемъ выводѣ.	Декаб.	Декаб.	Декаб.	Декаб.	Декаб.		Декаб.	Декаб.	180	Декаб.	
	950	703	653	472				35		20	
За октябрь . . .	Октяб.	Октяб.	Октяб.	Октяб.	Октяб.		Октяб.	Октяб.	850	Октяб.	
	1000	675	640	540	720	—	850	45		28	
„ ноябрь . . .	Декаб.	Ноябрь	Ноябрь	Декаб.	Декаб.		Ноябрь	Ноябрь	902	Декаб.	
	750	680	550	760				48		33	
По гу- берніи	За октябрь . . .	948	702	673	510	728	850	902	164	40	27
	„ ноябрь . . .	952	717	687	506	734	850	905	165	40	27
	„ декабрь . . .	249	729	685	503	747	847	900	172	40	27
Въ среднемъ выводѣ.	950	716	682	506	736	849	902	167	40	27	

Среднія цѣны хлѣбовъ за весь отчетный годъ выражаются по уѣздамъ губерніи такимъ образомъ:

По уѣзду.	Ч Е Т В Е Р Т Ъ.														ПУДЪ.			
	Пше- ницы.		Ржи.		Яче- ня.		Овса.		Гречи- хи.		Проса.		Горо- ха.		Карто- феля.		Сѣ- на.	Со- ло- мы
	Р.	К.	Р.	К.	Р.	К.	Р.	К.	Р.	К.	Р.	К.	Р.	К.	К.	К.		
Кольненскому . . .	10	15	6	83	6	18	4	76	7	5	—	—	10	18	1	49	31	27
Ломжинскому . . .	9	54	6	50	7	68	5	33	6	62	8	13	7	50	1	96	43	26
Мазовецкому . . .	8	63	7	3	6	48	5	25	6	66	—	—	7	86	1	41	54	30
Маковскому . . .	9	13	7	9	6	3	4	30	6	90	—	—	8	61	1	46	33	22
Островскому . . .	8	95	7	33	6	93	4	67	7	8	7	44	8	56	1	36	40	25
Остроленкскому . .	10	22	7	17	8	49	5	62	8	36	9	60	10	33	2	30	42	28
Щучинскому . . .	9	39	6	94	6	59	4	99	8	13	—	—	10	4	1	44	39	25
По гор. Ломжѣ . . .	8	88	7	3	6	44	5	61	7	32	—	—	7	92	1	32	48	30
По губерніи . . .	9	36	6	99	6	85	5	6	7	26	8	39	8	87	1	59	41	27

Если сравнивать показанныя въ послѣдней таблицѣ цѣны со средними цѣнами тѣхъ же продуктовъ, помѣщенными въ обзорѣ губерніи за 1905 г., то получится, что въ отчетномъ году цѣны увеличились только на просо 54 коп. на четверть, цѣны уменьшились: пшеницы—на 34 коп. на четверть, ржи—на 21 коп., ячменя—36 коп., овса—на 37 коп., гречихи—51 коп., гороха—38 коп., картофеля—на 80 коп.; цѣна сѣна и соломы на пудъ уменьшилась сѣна—на 7 коп., соломы—на 1 коп.

Садоводство и огородничество въ Ломжинской губерніи, не доставляя предметовъ сбыта, а служа только для удовлетворенія ограниченныхъ потребностей мѣстныхъ жителей, развиты весьма слабо, почему продукты садовъ и огородовъ, за рѣдкими исключеніями, не высокаго качества. Слѣдуетъ, впрочемъ, отмѣтить тотъ фактъ, что за послѣднее время въ городахъ Ломжѣ и Остроленкѣ, а также и въ окрестностяхъ сихъ городовъ замѣтно стало разводиться огородничество, болѣе культурные продукты котораго прежде весною всегда привозились въ означенные города изъ Варшавы торговцами изъ евреевъ, въ настоящее же время они доставляются мѣстными хозяевами, большинство которыхъ не помѣщики, а мелкіе землевладѣльцы христіанскаго вѣроисповѣданія.

Скотоводство. Исключительно землевладѣльческой характеръ Ломжинской губерніи при тощей почвѣ, требующей усиленнаго удобренія, вызываетъ необходимость содержанія возможно большаго количества скота. Этому вполне благоприятствуетъ обиліе пастбищъ и луговыхъ пространствъ въ губерніи, занимающей по площади пастбищъ первое мѣсто, а по площади луговъ третье мѣсто среди губерній Привислинскаго края.

Въ отчетномъ году домашнихъ животныхъ въ губерніи было:

Въ уѣздахъ.	Лошадей.	Крупнаго рогатаго скота.	Овецъ.		Козъ.	Свиней.	Всего.
			Грубошерстныхъ.	Тонкорунныхъ.			
Кольненскомъ . . .	16042	20306	9729	9742	—	2200	58019
Ломжинскомъ . . .	18150	20220	11637	8379	170	3611	62164
Мазовецкомъ . . .	12440	27720	14851	5228	83	4561	64833
Маковскомъ . . .	12925	15943	4898	6628	—	1981	42375
Островскомъ . . .	14685	30642	13293	6048	272	5283	70223
Остроленкскомъ . . .	15334	25805	12494	2774	—	1898	58305
Щучинскомъ . . .	14506	19777	10286	5453	78	3940	54580
Итого . . .	104082	160413	77728	44249	553	23474	410499

Скотоводство, составляя основу сельско-хозяйственной промышленности губерніи, въ отчетномъ году также какъ и въ предшествоващія годы не возбуждало, однако, въ мѣстномъ сельско-хозяйственномъ обществѣ и вообще въ населеніи къ себѣ особаго вниманія. Такого рода явленіе неизбѣжно отражается и на статистикѣ скотоводства, какъ организованномъ учетѣ колебаній количествъ животныхъ, принадлежащихъ населенію губерніи.

Ближайшимъ послѣдствіемъ сего, имѣющимъ большое практическое значеніе, нужно признать положеніе, что содержащіяся въ отчетахъ уѣздныхъ властей свѣдѣнія о числѣ разнаго рода животныхъ, за исключеніемъ лошадей, коимъ ежегодно производится въ военныхъ цѣляхъ сравнительно точная перепись, не могутъ имѣть значенія величинъ вполнѣ достовѣрныхъ. Производимая, на основаніи 1185 ст. Уст. Медіц. Пол., ежегодно опись прочимъ домашнимъ животнымъ, казалась бы должна гарантировать точность учета и другихъ домашнихъ животныхъ, но произведенная въ отчетномъ году частичная провѣрка наличности домашнихъ животныхъ уѣздными ветеринарными врачами констатировала умышенное укрывательство животныхъ, достигающее у рогатаго скота 22,3%, овецъ 30,4% и свиней 66,8%. Главною причиною такого колоссальнаго укрывательства животныхъ надо признать фискальную цѣль составленія описей. Тѣмъ не менѣе, при сравненіи соответствующихъ свѣдѣній за отчетный годъ съ такими же прошлаго года, приходится заключить, что количество домашнихъ животныхъ въ губерніи уменьшилось на 50311. По отдѣльнымъ группамъ уменьшилось: лошадей на 3269 гол., крупнаго рогатаго скота—22096 гол., свиней—13296 гол. и овецъ и козъ—11650 гол. итого 50311 головъ.

Убыль общаго числа животныхъ по уѣздамъ достигла:

Въ Кольненскомъ уѣздѣ	13,3%
„ Ломжинскомъ уѣздѣ	12,6%
„ Мазовецкомъ уѣздѣ	11,9%

Въ Маковскомъ уѣздѣ	12,1%
„ Островскомъ уѣздѣ	7,0%
„ Остроленкскомъ уѣздѣ.	14,1%
„ Щучинскомъ уѣздѣ	9,7%

Обращаясь къ частностямъ состоянія скотоводства въ губерніи можно замѣтить слѣдующее:

1. *Коневодствомъ* занимаются какъ крупные землевладѣльцы, такъ крестьяне и мелкая шляхта.

Крестьянская лошадь, типа болѣе верхового, отличается малымъ ростомъ, слабымъ сложеніемъ и плохимъ питаніемъ: только единичныя личности изъ крестьянъ съ любовью воспитываютъ лошадей, отыскиваютъ для сего подходящихъ матокъ и хорошихъ производителей у крупныхъ землевладѣльцевъ. Въ общемъ такіе «выкормки» не превышаютъ стоимости 150 р. Исключеніе въ этомъ отношеніи составляетъ населеніе „Пущи Курпянской“, которое, хотя и безъ системы, но съ большою любовью, цѣлыми селеніями занимаются выращиваніемъ сильныхъ рабочихъ лошадей, какъ для своихъ надобностей, такъ и для продажи въ Пруссію.

Въ большинствѣ случаевъ у крупныхъ землевладѣльцевъ лошадь по типу ничѣмъ не отличается отъ крестьянской, но благодаря лучшему содержанию, болѣе крупныхъ формъ. Въ нѣкоторыхъ мѣстностяхъ губерніи (въ Мазовецкомъ уѣздѣ) среди конскаго состава остались слѣды вліянія бывшихъ конскихъ заводовъ Потоцкихъ съ арабскими и англійскими производителями, но при отсутствіи освѣженія крови, лошади мало по малу утрачиваютъ пріобрѣтенную когда-то породистость и теряютъ свои хорошія качества. Въ ближайшихъ окрестностяхъ тѣхъ пунктовъ Мазовецкаго уѣзда, гдѣ лѣтъ 8 назадъ содержались производители съ Яновскаго завода, можно замѣтить лошадей, выдѣляющихся крупными формами и верховымъ типомъ съ англійскою кровью, но вмѣстѣ съ тѣмъ съ наслѣдственной слабостью ногъ и склонностью къ костянымъ наростямъ. Незначительное число крупныхъ землевладѣльцевъ имѣютъ правильно, съ знаніемъ дѣла поставленные заводы въ 100 и 150 головъ, и одни воспитываютъ верховыхъ и каретныхъ лошадей, пользуясь заграничными тракенскими производителями, какъ напр. въ имѣніи Случъ; другіе разводятъ хорошую рабочую лошадь, пользуясь для сей цѣли жмудскими производителями.

Къ числу такихъ заводовъ относятся: 1) заводъ Кисельницкаго въ Кольненскомъ уѣздѣ съ двумя производителями чистокровной англійской породы, верхового и упряжного типовъ и 14 матками; 2) заводъ Глинки въ Остроленкскомъ уѣздѣ съ однимъ чистокровнымъ англійскимъ жеребцомъ и 14 матками полукровками; 3) заводы Соколовскаго и Хойновскаго въ Щучинскомъ уѣздѣ; въ первомъ изъ нихъ производитель и часть матокъ нормандской породы—упряжные, а во второмъ производитель чистокровный англійскій, верхового сорта, а матки въ числѣ 25, смѣшанныя—мѣстныя съ англійскими.

Заводы Бялосукни, Щучинскаго уѣзда и Кержновскаго, Мазовецкаго уѣзда, тоже заслуживаютъ вниманія: въ первомъ изъ нихъ содержалось 18 матокъ мѣстной смѣшанной породы при одномъ чистокровномъ арденскомъ производителѣ, а во второмъ при 4-хъ жеребцахъ разныхъ иностранныхъ породъ содержалось 30 полукровныхъ матокъ. Кромѣ сего, разными лицами содержались 8 чистокровныхъ англійскихъ жеребцовъ, 2 арденской породы и 1 першеронъ.

Государственнымъ коннозаводствомъ было учреждено въ отчетномъ году 3 случныхъ пункта: въ имѣннѣ Сулимы-Грабово, Щучинскаго уѣзда, съ однимъ чистокровнымъ и однимъ $\frac{3}{4}$ кровнымъ англійскими жеребцами; въ имѣннѣ Вулька Мазовецкаго уѣзда, съ однимъ чистокровнымъ и однимъ $\frac{7}{8}$ кровн. англійскими жеребцами и въ имѣннѣ Куписки, Ломжинскаго уѣзда съ однимъ $\frac{15}{16}$ кровнымъ и однимъ полукровнымъ англійскими жеребцами. Къ сожалѣннѣю никакихъ свѣдѣннй о производительности случныхъ пунктовъ Государственнаго коннозаводства не имѣется за отсутствіемъ въ губерніи лица, вѣдающаго это дѣло.

Въ общемъ польская лошадь относительно экстерьера отличается однородностью и нѣкоторымъ благородствомъ формъ, такъ, что за нею нельзя не признать „породы“: она крѣпка и вынослива. Но плохое содержаніе, особенно крестьянами и евреями, преждевременное употребленіе въ работу и случку дѣлаютъ лошадь мелкою и изнуренною. Какъ сельскохозяйственная лошадь она легка и ей слѣдуетъ придать болѣе массивныя формы.

2. *Рогатый скотъ* принадлежитъ преимущественно къ мелкой породѣ и содержится ради рабочей силы, полученія навоза, потребности въ молочныхъ продуктахъ и для мѣстнаго продовольствія. Какъ рабочій, такъ и молочный скотъ долженъ быть признанъ крайне неудовлетворительнымъ, въ особенности у крестьянъ и мелкой шляхты.

Крупные землевладѣльцы разводятъ не только метисовъ, голландской, симментальской и альгаузской и швицкой породы, но нерѣдко эти породы можно встрѣтить и въ чистомъ видѣ преимущественно при заводахъ, дающихъ при производствѣ кормовые продукты.

Замѣтнаго вліянія на улучшеніе скота крестьянъ и мелкой шляхты культурныя породы не оказываютъ, такъ какъ крестьянину и шляхтичу не подѣ силу кормить улучшенный скотъ, требующій хорошаго и обильнаго питанія, котораго ни тотъ ни другой доставить ему не можетъ, ибо находящіяся въ ихъ владѣнняхъ луга и пастбища болѣею частью низменные, дающіе кислыя малопитающія травы; культурныхъ же травъ и вообще добавочнаго жорма у нихъ не имѣется.

Молочное хозяйство ведется въ губерніи примитивнымъ способомъ, при чемъ въ крупныхъ имѣнняхъ молоко отъ извѣстнаго числа коровъ сдается за условное вознагражденіе евреямъ-пахоторямъ, сбывающимъ его въ первоначальномъ видѣ, или въ видѣ сметаны, масла и творога, преимущественно

еврейскому населенію, а крестьяне и др. мелкіе землевладѣльцы тѣ же продукты продаютъ на рынкахъ въ базарные дни.

3. *Овцеводство.* Преобладающая въ губерніи мелкая поземельная собственность, недоброкачественность почвы, обиліе сухихъ лѣсныхъ пастбищъ, а также неудобной земли, на которой одна только овца можетъ найти себѣ пропитаніе, все это является причиною содержанія значительнаго количества овецъ, поэтому эта отрасль животноводства имѣетъ естественное основаніе, играя въ домашнемъ обиходѣ мелкоземельнаго хозяина довольно важную роль: шерсть идетъ для удовлетворенія домашнихъ потребностей, а частью сбывается въ города Варшаву и Цѣхановъ. Къ сожалѣнію овцы мѣстной породы даютъ очень мало шерсти и мяса.

Въ крупныхъ хозяйствахъ разводятъ, въ большинствѣ случаевъ, тонкорунныхъ овецъ породы негретти и нерѣдко встрѣчается порода «рамбуль»; въ мелкихъ хозяйствахъ разводятъ грубошерстныхъ простыхъ овецъ.

4. *Свиноводство.* Какъ разведеніе, такъ и выкормъ находятся почти исключительно въ рукахъ мелкихъ землевладѣльцевъ, а также деревенскаго безземельнаго населенія. Эта отрасль животноводства составляетъ важную статью дохода; кромѣ того свиное мясо, въ особенности жиръ и сало, являются важными факторами въ питаніи сельскаго населенія, въ обиходѣ котораго говядина бываетъ всего нѣсколько разъ въ годъ. Вслѣдствіе чего свиноводство имѣетъ весьма важное значеніе для экономіи страны. Мѣстная порода свиней, отличающаясь выносливостью, неразборчивостью въ ѣдѣ, не имѣетъ однако той способности скоро откармливаться, какой обладаютъ въ высокой степени англійскія породы. Отъ скрещиванія съ послѣдними при помощи производителей, выписываемыхъ нѣкоторыми крупными землевладѣльцами, получается приплодъ, отличающійся весьма цѣнными качествами. Вслѣдствіе этого на ярмаркахъ и базарахъ поросята, улучшенныя примѣсью англійской крови, весьма охотно покупаются крестьянами. Слѣдуетъ впрочемъ замѣтить, что покупка для завода англійскихъ свиней не по средствамъ мелкому хозяину.

5. *Скотопромышленность.* Точныхъ свѣдѣній о количествѣ животныхъ, пригнанныхъ на ярмарки и базары, а равно привезенныхъ сырыхъ животныхъ продуктовъ, не подвергнутыхъ ветеринарному осмотру, за отчетный годъ не имѣется; по даннымъ же, сообщеннымъ ветеринарными врачами на ярмарки и базары въ теченіе года было доставлено:

лошадей	15942	головъ.
крупнаго рогатаго скота	21526	„
овецъ и козъ	8461	„
свиней	14911	„
Итого	60840	головъ.

Изъ этого количества было пригнано:

изъ Ломжинской губерніи	42691	головъ.
„ Варшавской „	4931	„
„ Воронежской „	950	„
„ Волынской „	84	„
„ Гродненской „	4422	„
„ Кіевской „	333	„
„ Орловской „	350	„
„ Плоцкой „	1190	„
„ Подольской „	70	„
„ Петроковской „	108	„
„ Пензенской „	621	„
„ Рязанской „	740	„
„ Сѣдлецкой „	1928	„
„ Симбирской „	430	„
„ Тамбовской „	1942	„
„ Донской области	48	„
„ Пруссіи	2	„
Итого	60840	головъ.

Изъ числа пригнанныхъ животныхъ было продано и отправлено:

въ разныя мѣстности Ломжинской губерніи	49696	гол.
„ Варшавскую губернію	266	„
„ Петербургскую, Гродненскую, Петроковскую и Сѣдлецкую	738	„
„ Пруссію черезъ границу Ломжинской губерніи	10140	„
Итого	60840	гол.

Въ Пруссію отправлялись исключительно лошади, при чемъ въ отчетномъ году значительное увеличеніе вывода лошадей съ 1148 гол. въ 1905 г. до 10140 гол. въ отчетномъ году объясняется послѣдовавшей со стороны Правительства отмѣны запрещенія выводить ихъ.

Изъ сырыхъ животныхъ продуктовъ было подвергнуто ветеринарному осмотру свѣжаго мяса:

говядины	21155	пуд.
телятины	1407	„
свинины	15742	„
баранины	1593	„
Итого	39897	пуд.
солонины	52	пуд.
сала	492	„
кишекъ	100	„
Итого	644	пуд.

Невыдѣляемыхъ кожъ:

конскихъ	986129 шт.
крупнаго рогатаго скота	35741 „
овчинъ	22680 „
овечьей шерсти	508 „
щетины	158 „
костей	11620 пуд.
копытъ и роговъ	1250 „

Изъ этого количества осматрѣнныхъ сырыхъ животныхъ продуктовъ было привезено въ Ломжинскую губернію изъ другихъ мѣстностей:

а) Свѣжаго мяса:

говядины	5882 пуд.
свинины	1560 „
солонины и сала	140 „

б) Невыдѣляемыхъ кожъ:

конскихъ	984147 шт.
въ томъ числѣ изъ Пруссіи	979410 „
крупнаго рогатаго скота	4154 „
въ томъ числѣ изъ Пруссіи	1500 „
овчинъ	10830 „
роговъ и копытъ	420 пуд. (изъ Пруссіи)
кишекъ	30 „ „
костей	750 „ „

Отправлено изъ Ломжинской губерніи въ другія мѣстности:

а) Свѣжаго мяса:

говядины	1241 пуд.
телятины	100 „
баранины	215 „
свинины	930 „
солонины и сала	35 „

Итого 2521 пуд.

б) Невыдѣляемыхъ кожъ:

конскихъ	978122 шт.
(въ томъ числѣ 973138 шт. въ Гродненскую губернію)	
крупнаго рогатаго скота	25781 „
овчинъ	21255 „

в) овечьей шерсти, щетины и костей 13536 „

и въ Пруссію: невыдѣляемыхъ кожъ крупнаго рогатаго скота и овчинъ 4600 шт.

Независимо сего, отправлено въ Пруссію чрезъ таможенныя учрежденія губерніи безъ ветеринарнаго осмотра:

лошадей	6048 гол.
-------------------	-----------

крупнаго рогатаго скота	6 гол.
свиней	7 „
свѣжей свинины	14960 пуд.
кожъ конскихъ, рог. ск., опойковъ овчинъ и козлинъ	15620 „
щетины и конскаго волоса	2250 „

Птицеводство. По даннымъ уѣздныхъ управленій въ отчетномъ году наличное количество домашней птицы было:

Въ уѣздахъ:	Гусей.	Утокъ.	Куръ.	Итого.
Кольненскому	3400	5832	25480	34712
Ломжинскому	9706	19412	38824	67942
Мазовецкому	20000	3500	32000	55500
Маковскому	2400	1800	14200	18400
Островскому	10600	6600	18000	35200
Остроленкскому	3953	3736	31781	39470
Щучинскому	6700	5000	20500	32200
Итого	56759	45880	180785	283424

Сравнивая съ данными 1905 года, когда впервые была сдѣлана попытка регистраціи домашней птицы и были указаны данныя, подтверждающія гадательность свѣдѣній, нельзя не констатировать тоже самое и въ отношеніи приведенныхъ цифръ наличности птицы отчетнаго года. Показанное въ 1905 г. по Мазовецкому уѣзду наличное число птицы въ 167000 шт., въ томъ числѣ 6000 гусей, 100000 куръ и 7000 утокъ, безъ объясненія причинъ въ отчетномъ году, сокращено ровно въ три раза; черезъ Винцентскую таможенную вывезено въ отчетномъ году, главнымъ образомъ, изъ Кольненскаго уѣзда 120742 шт. птицы, а въ уѣздѣ всего числится въ наличности 34712 шт. Изъ сего ясно, что регистрація птицъ далеко не совершенна.

Разведеніемъ птицы занимаются весьма многіе хозяева, благодаря усиливающемуся спросу на гусей, индѣекъ, утокъ и яйца. Гуси тысячами скучаются и отправляются въ Пруссію и Варшаву; куры, индѣйки и яйца, находя вполне обеспеченный сбытъ внутри губерніи для мѣстнаго потребленія, также большими партіями отправляются за границу.

Точныхъ данныхъ какъ относительно потребленія домашнихъ птицъ и яицъ на мѣстѣ, такъ равно и относительно вывоза ихъ собственно изъ губерніи, не имѣется. Что же касается вообще вывоза домашней птицы чрезъ Ломжинскую губернію за границу, то таковая по даннымъ таможеннаго вѣдомства достигаетъ въ отчетномъ году 1824561 штуки живыхъ птицъ, въ томъ числѣ 1137044 шт. гусей и 687517 шт. куръ, утокъ и индѣекъ.

Экспортъ живой птицы производится какъ и ранѣе безъ участія ветеринарнаго надзора.

Винокурение и сахароварение. Всѣ существующіе въ губерніи винокуренные и сахарные заводы имѣютъ сельско-хозяйственный типъ и находятся въ тѣсной связи съ земледѣліемъ, перерабатывая почти исключительно продукты мѣстнаго происхожденія и доставляя заводчикамъ, являющимся вмѣстѣ съ тѣмъ и крупными землевладѣльцами, возможность содержать значительное количество скота.

На винокуренныхъ заводахъ, въ періодъ дѣйствія ихъ въ 1905—1906 годахъ, переработано:

картофеля	1727180 пуд.
солода зеленого	81954 „

На сахароваренныхъ заводахъ переработано въ періодъ 1905—1906 годовъ 173193,25 берковцевъ свекловицы, т. е. на 181,25 берковцевъ болѣе противъ 1905 года. Сборъ свекловицы урожая отчетнаго года, предназначеннаго къ переработкѣ на сахарныхъ заводахъ Ломжинской губерніи, въ сравненіи съ урожаемъ двухъ предыдущихъ годовъ, представляется въ слѣдующемъ видѣ:

	1904 г.	1905 г.	1906 г.
по Гудинскому заводу	58267	81067	84105
„ Луковскому „	43912	91945	89088,25
Итого по губерніи	102912	173012	173193,25

За берковецъ свекловицы платилось плантаторамъ, по цѣнамъ немного возвышеннымъ, а именно: для Гудинскаго завода 1 руб. 53 коп., дороже прошлаго года на 6 коп. и для Луковскаго—1 руб. 44 коп., дороже прошлаго года на 24 коп.

Изъ 9-ти пивоваренныхъ заводовъ, дѣйствовавшихъ въ губерніи въ отчетномъ году, три изъ нихъ преслѣдовали преимущественно сельско-хозяйственную цѣль, остальные шесть—характера болѣе промышленнаго.

Д. Обеспеченіе народнаго продовольствія.

Въ Ломжинской губерніи, подобно прочимъ губерніямъ Привислинскаго края, не существуетъ организованной системы мѣропріятій для обезпеченія народнаго продовольствія. При отсутствіи такихъ мѣропріятій, какъ запасные хлѣбные магазины и продовольственные капиталы, степень обезпеченія продовольствія населенія губерніи обусловливается степенью урожая хлѣбовъ, а главнымъ образомъ картофеля, который составляетъ почти единственный источникъ пропитанія народныхъ массъ, и при полномъ неурожаѣ его можетъ быть опасность въ наступленіи тяжкихъ отъ сего для народа послѣдствій.

Урожай отчетнаго года далъ:

озимыхъ хлѣбовъ	8418421 пуд.
яровыхъ „	4890769 „
Итого зерноваго хлѣба	13309190 пуд.
картофеля	23250226 „

На обѣмененіе полей потребовалось:

озимыхъ хлѣбовъ	1629600 пуд.
яровыхъ „	965298 „
Итого зерноваго хлѣба	2594898 пуд.
картофеля	5565897 „

На винокурение и пивовареніе:

картофеля	1727180 пуд.
зерновыхъ хлѣбовъ	81954 „

Затѣмъ на годичное продовольствіе населенія губерніи, считая по нормамъ, сложившимся практически въ Привислинскомъ краѣ, а именно: по 15 пудовъ зерноваго хлѣба и 25 пудовъ картофеля на одну душу наличнаго населенія (596488), слѣдуетъ занести въ расходъ:

зерноваго хлѣба	8943320 пуд.
картофеля	14904200 „

Такимъ образомъ, слагая расходъ на продовольствіе съ расходомъ на посѣвы, винокурение и пивовареніе и сравнивая полученныя суммы съ числами, выражающими количество собраннаго въ 1906 году хлѣба и картофеля, оказывается, что

зерноваго хлѣба въ остаткѣ	1689018 пуд.
картофеля въ остаткѣ	1052989 пуд.

Е. Лѣсоводство.

Площадь лѣсныхъ пространствъ въ Ломжинской губерніи составляетъ болѣе одной пятой площади всѣхъ вообще земель. Лѣса губерніи преимущественно сосновые, частью ольховые и мѣшанныхъ породъ.

І. *Казенныхъ лѣсовъ* къ концу отчетнаго года въ Ломжинской губерніи было 99241,01 десятинъ, изъ нихъ:

въ Ломжинскомъ уѣздѣ	7704,60 десятин.
„ Кольненскомъ „	20217,24 „
„ Маковскомъ „	4548,36 „
„ Островскомъ „	26122,10 „
„ Остроленкскомъ „	24789,08 „
„ Щучинскомъ „	15858,91 „

Кромѣ того, отчасти въ администраціи, отчасти только подъ наблюдениемъ казеннаго лѣснаго управленія за 1906 годъ состояло: 9965,30 деся-

тинъ лѣсовъ, ВѢСОЧАЙШЕ пожалованныхъ маіоратныхъ имѣній; 840,70 десятинъ лѣсовъ, обремененныхъ ссудами б. Польскаго Банка, и 31,50 десят. лѣсовъ подушныхъ имѣній, проданныхъ въ частную собственность съ условіемъ веденія въ нихъ правильнаго лѣснаго хозяйства.

Казенные лѣса Ломжинской губерніи въ отчетномъ году, находясь подобно предшествующимъ годамъ, въ завѣдываніи Управленія Государственными Имуществами Ломжинской и Сувалкской губерній, дѣлились на 8 лѣсничествъ, мѣстное управленіе которыми было ввѣрено 4 лѣснымъ ревизорамъ, 4 лѣсничимъ и 12 помощникамъ лѣсничихъ, при 21 объѣздчикахъ и 207 лѣсникахъ.

Въ пользованіи помянутыхъ должностныхъ лицъ состояло 231 казенныхъ земельныхъ участковъ, площадью въ 3185,91 десят.

Въ нижеслѣдующей таблицѣ указано число служащихъ по каждому лѣсничеству и количество находящихся въ ихъ пользованіи казенныхъ земель.

По лѣсничеству.	Число чиновъ корпуса лѣсничихъ.			Лѣсной стражи.		ПОЗЕМЕЛЬНЫЕ НАДѢЛЫ.							
	Лѣсныхъ ревизоровъ, завѣдывающихъ лѣсничествомъ.	Лѣсничихъ.	Помощниковъ, лѣсничихъ и лѣсныхъ кондукторовъ.	Объѣздчиковъ.	Лѣсниковъ.	Лѣсничаго.		Помощниковъ.		Лѣсной стражи.		ВСЕГО.	
						Площадь въ десятинахъ.	Число участковъ.	Десятинъ.	Число участковъ.	Десятинъ.	Участковъ.	Десятинъ.	
Райгородскому	—	1	2	3	38	33,94	2	30,28	41	569,46	43	633,68	
Турослянскому	—	1	1	3	25	30,00	1	15,00	28	304,00	29	349,00	
Новгородскому	1	—	1	3	31	30,82	2	28,56	34	432,56	36	491,94	
Мышинецкому	—	1	2	3	29	29,00	2	27,47	25	289,43	27	345,90	
Маковскому	—	1	1	1	13	30,00	1	14,95	14	132,58	15	177,53	
Червоноборскому	1	—	2	2	19	30,00	2	25,00	20	182,28	22	237,28	
Замбровскому	1	—	1	2	17	18,50	1	15,00	19	276,08	20	309,58	
Брокекому	1	—	2	4	35	30,00	2	30,00	37	581,00	39	641,00	
Итого	4	4	12	21	207	232,26	13	186,26	218	2768,11	231	3185,91	

Результаты казеннаго лѣснаго хозяйства въ губерніи за отчетный годъ выразились такимъ образомъ:

Вырублено лѣса на площади	543,38 дес.
Облѣсилось естественно	255 дес.
Произведены культурныя работы по искусственному облѣсенію	688,43 дес.
Поступило въ казну доходовъ	678451 р. 30 к.
Произведено расходовъ на сумму	47656 р. 97 к.
Валовой доходъ составлялъ	630794 р. 33 к.

Распределение вышеуказанныхъ общихъ цифръ по отдѣльнымъ лѣсничествамъ приводится въ слѣдующихъ двухъ таблицахъ:

По лѣсничеству.	Вырублено лѣса.	Облѣсилось естествен.	ПРОИЗВЕДЕНО РАБОТЪ.					
			Культурныхъ.			Лѣсныхъ.		
	На площади.	На площади.	На сумму.		На площади.	На сумму.		
			Руб.	Коп.		десятины.	Руб.	Коп.
Райгородскому . . .	54,24	50	17,54	290	13	дорога	219	98
Турослянскому . . .	27,57	10	13,05	36	75	72	60	—
Новгородскому . . .	70,0	—	108,4	989	73	95	70	—
Мышинецкому . . .	68,0	70	17,0	48	80	85	50	—
Червоноборскому . .	17,61	—	10,2	154	31	12,15	20	—
Замбровскому . . .	141,46	—	105,65	1056	—	лѣсная работы	113	92
Маковскому . . .	44,5	50	52,9	859	83	78,3	40	—
Брокскому . . .	120,0	75	125	3088	58	346,0	80	—
Итого . . .	543,38	255	449,74	6524	13	688,45	653	90

По лѣсничеству.	ПОСТУПИЛО ДОХОДА.						Произведено расхода по лѣсничеству.
	§ 21 ст. 8 отъ оборочныхъ статей.	§ 22 ст. 1 отъ продажи лѣса.	§ 22 ст. 4 отъ побочныхъ пользов.	§ 22 ст. 5 взыск. за наруш. лѣсн. уст.	§ 35 разн. мелкіе и случайн. доходы.	ВСЕГО.	
	Р у б л и и к о п ѣ й к и.						
Райгородскому . .	99326	14336473	45753	27371	11683	145206	6 718181
Турослянскому . .	622	3107432	26855	43894	12058	3190861	530419
Новгородскому . .	386	8042968	38830	30535	31031	8143750	684493
Мышинецкому . .	—	7371756	18220	22172	60068	7472216	638538
Маковскому . .	—	4905858	30730	94937	54851	5086376	366133
Червоноборскому .	—	2573188	23150	50176	10067	2656581	752278
Замбровскому . .	—	9919465	51470	101337	19890	10092162	323219
Брокскому . .	—	16335654	65130	221118	60676	16682578	752436
Итого . .	100334	66592794	300138	591540	260324	67845130	4765697

Такимъ образомъ, по отчисленіи суммы расхода отъ суммы прихода, оказывается, что дохода въ 1906 году поступило 630794 руб. 33 коп., а такъ какъ изъ послѣдней суммы уплачено на гминные сборы съ казенныхъ лѣсовъ 9305 р. 41 к., на расходы, которые не могутъ быть отнесены ни на лѣсничества, ни на управленіе 2425 р. 44 к. и на центральное управленіе израсходовано 13555 р. 59 к., то чистый доходъ за отчетный годъ опредѣлился въ суммѣ 605507 р. 89 к.

Кромѣ доходовъ съ казенныхъ лѣсовъ, въ 1906 году поступило 13510 руб. 92 коп. дохода съ находящихся въ вѣдѣніи управленія государ-

ственными имуществами луговъ и иныхъ угодій, составляющихъ казенныя оборочныя статьи.

Нижеслѣдующая таблица показываетъ суммы, вырученныя управленіемъ отъ оборочныхъ статей по каждому уѣзду Ломжинской губерніи отдѣльно.

По уѣзду.	Поступило дохода хозяйственного вѣдомства.					
	Отъ оборочныхъ статей.		Отъ продажи имущества.		Итого.	
	Рубли.	Коп.	Рубли.	Коп.	Рубли.	Коп.
Ломжинскому	219	34	657	19	876	53
Кольненскому	1997	—	371	—	2368	—
Мазовецкому	37	49	—	—	37	49
Маковскому	177	59	2313	81	2491	40
Островскому	1857	9	1667	14	3524	23
Остроленскому	460	26	—	—	460	26
Щучинскому	3551	46	201	55	3753	1
Итого	8300	23	5210	69	13510	94

II. *Лѣсовъ частнаго владѣнія* въ отчетномъ году въ Ломжинской губерніи насчитывалось 152298,63 дес., включая въ это число 9965,3 дес. лѣсовъ маіоратныхъ имѣній. Распределеніе этихъ лѣсовъ по уѣздамъ слѣдующее:

Наименованіе уѣздовъ.	Общая площадь лѣсовъ.	Въ томъ числѣ:					
		Маіоратныхъ лѣсовъ.	Лѣсовъ, обремененныхъ крестьянскими сервитутами.				
			Лѣса, устроенные по правиламъ 31 декабря 1875 года.		Лѣса, не устроенные.		
			Десятинъ.	Сажений.	Десятинъ.	Сажений.	
Ломжинскій	18988,77	3003,40	4571	—	5621	—	
Кольненскій	25073,43	2524,20	2729	—	2152	—	
Мазовецкій	10518,80	—	1151	—	2995	—	
Маковскій	13092,31	610,70	1920	—	4547	—	
Островскій	32758,08	2128,50	—	—	—	—	
Остроленскій	31698,08	1006,70	2653	—	2510	—	
Щучинскій	20159,16	691,80	1776	—	2485	—	
Итого	152298,63	9965,30	14800	—	20310	—	

III. *Ломжинскій Лѣсоохранительный Комитетъ* къ 1-му января 1907 года состоялъ изъ 9 членовъ. Чиновъ мѣстнаго надзора, подчиненныхъ Лѣсоохранительному Комитету, состояло 28 человекъ, въ томъ числѣ:

Лѣсничихъ	8
Помощниковъ лѣсничихъ	14
Начальниковъ земской стражи	7

Наблюденіе за указанными чинами мѣстнаго надзора возложено на 3 лѣсныхъ ревизоровъ.

Свѣдѣнія о лѣсныхъ дачахъ, подчиненныхъ надзору лѣсоохранительнаго управленія, изложены въ нижеслѣдующей таблицѣ:

Названіе уѣздовъ.	Лѣсовъ, подчиненныхъ надзору лѣсоохранительнаго управленія состоятъ.		Въ томъ числѣ:											Въ томъ-же числѣ заключается лѣсовъ.				Кромѣ того.							
			Казеннаго лѣснаго вѣдомства.		Маіоратныхъ.		Хозяйственнаго вѣдомства (Департамента Земледѣлія).		Прочихъ лѣсовъ, крестьянскихъ обществъ разныхъ наименованій и шляхетскихъ.		Лѣсовъ, церквей, монастырей, городовъ и другихъ установленій.		Лѣсовъ частныхъ лицъ.		Защитныхъ, на которые утверждены планы хозяйства.		Не признанныхъ защитными, но эксплуатируемыхъ по утвер. Лѣсоохр. Комитетомъ планамъ хозяйства.		Принято защитными по закону 8 іюня 1898 г. лѣсовъ, обремененныхъ крестьянскими сервитутами.						
	Число дачъ.	Общая площ. въ десятин.	Число дачъ.	Общая площ. въ десятин.	Число дачъ.	Общая площ. въ десятин.	Число дачъ.	Общая площ. въ десятин.	Число дачъ.	Общая площ. въ десятин.	Число дачъ.	Общая площ. въ десятин.	Число дачъ.	Общая площ. въ десятин.	Число дачъ.	Общая площ. въ десятин.	Число дачъ.	Общая площ. въ десятин.	Число дачъ.	Общая площ. въ десятин.	Число дачъ.	Площадь ихъ.			
1	2	3	4	5	6	7	8	9	10	11	12	13	14	15	16	17	18	19	20	21	22	23			
Ломжинскій .	273	18998,77	4	7704,60	8	300,34	—	—	242	6912,86	—	—	19	1378,71	—	—	5	546,42	—	—	—	—			
Кольненскій .	116	25073,43	23	20217,24	4	2524,20	—	—	88	2309,00	—	—	1	22,99	—	—	1	498,08	—	—	—	—			
Мазовецкій .	257	10518,80	—	—	—	—	—	—	239	8964,50	—	—	18	1554,30	—	—	6	1946,22	—	—	—	—			
Маковскій .	166	13092,31	2	4548,36	3	610,70	1	31,50	152	5532,25	—	—	8	2369,50	4	47,46	6	1172,44	—	—	—	—			
Островскій .	203	32758,08	23	26122,10	6	2128,50	—	—	139	3207,00	—	—	35	1300,48	—	—	5	1055,60	—	—	—	—			
Остроленскій .	188	31698,08	28	24789,80	2	1006,70	—	—	142	4579,98	1	840,70	15	480,95	4	91,79	3	462,86	—	—	1	13,79			
Щучинскій .	129	20159,16	8	15858,91	2	691,80	—	—	105	2873,80	—	—	14	734,65	2	6,82	4	29,66	1	78,62	—	—			
Итого .	1332	152298,63	88	99241,01	25	9965,30	1	31,50	1107	34378,54	1	840,70	110	7841,58	10	146,07	30	5711,29	1	78,62	1	13,79			
															Изъ числа лѣсовъ, показанныхъ въ графахъ 12, 13, 14, 15 и 16 принадлежитъ:										
															—	—	—	—	1	116,90	—	—	—	—	—
Казнѣ															8	74,82	—	—	2	11,25	—	—	—	—	139,79
Крестьянскимъ обществамъ и шляхтѣ															1	19,32	—	—	4	1063,83	177,62	—	—	—	
Разнымъ другимъ обществамъ и установленіямъ															1	51,73	—	—	23	4519,28	—	—	—	—	
Частнымъ лицамъ															—	—	—	—	—	—	—	—	—	—	

Изъ числа лѣсныхъ дачъ состояло подъ наблюденіемъ:

а) чиновъ казеннаго лѣснаго управленія:

Лѣсовъ казеннаго лѣснаго вѣдомства	99241,01 дес.
„ маіоратныхъ	9965,30 „
„ хозяйственнаго вѣдомства	31,50 „
„ крестьянскихъ и шляхетскихъ обществъ	14284,84 „
„ церквей, монастырей, городовъ и другихъ установленій	840,70 „
„ частныхъ лицъ	7873,97 „
Итого	132247,32 „

б) подъ наблюденіемъ полиціи:

Лѣсовъ крестьянскихъ и шляхетскихъ обществъ	16320,50 дес.
Частныхъ лицъ	3730,81 „
Итого	20051,31 „

Въ отчетномъ году Лѣсоохранительнымъ Комитетомъ въ 8 дачахъ разрѣшено расчислить 695,91 десятинъ и прекращена опустошительная рубка въ 9 дачахъ на площади 58,3 десят.

Дѣлъ по нарушеніямъ закона о сбереженіи лѣсовъ оставалось отъ прежнихъ лѣтъ неоконченными разсмотрѣніемъ въ судебныхъ установленіяхъ 4, возбуждено въ отчетномъ году 15 по 15 протоколамъ на сумму 309 р.

87 коп.; присуждено въ отчетномъ году по преслѣдованіямъ, возбужденнымъ въ предшествовавшіе годы въ 1 случаѣ 339 р. 35 и по преслѣдованіямъ возбужденнымъ въ отчетномъ году въ 12 случаяхъ 110 руб. 46 коп.

Общее число бумагъ въ отчетномъ году было: входящихъ 402, исходящихъ 612. Къ 1 января 1906 года состояло 687 дѣлъ, въ томъ числѣ оконченныхъ 634 и неоконченныхъ 53. Въ теченіе отчетнаго года заведено 47 дѣлъ, окончено 50 и къ 1 января 1907 г. осталось неоконченныхъ 50 дѣлъ.

Ж. Промышленность заводская и фабричная.

Въ 1906 году въ губерніи дѣйствовало 703 фабрики, завода и другихъ промышленныхъ заведеній, продуктивность которыхъ составляла 4757500 р. при 4206 рабочихъ.

Въ 1906 году, не взирая на неблагоприятное для развитія промышленности время, открылось 12 новыхъ фабрикъ и заводовъ съ 328 рабочими и закрылось по недостатку средствъ 5 небольшихъ заведеній.

Въ общемъ, по сравненію съ предыдущимъ 1905 годомъ, число промышленныхъ заведеній въ губерніи увеличилось на 7 предпріятій, общая производительность возросла на 682200 рублей, а число рабочихъ на 203 человека.

Въ отчетномъ какъ и въ предшествующемъ году наиболѣе дурное вліяніе на ходъ и ростъ промышленности оказывали неурядицы съ рабочими, стачки и забастовки. Справедливость однако требуетъ указать, что рабочіе, убѣдившись на опытѣ въ нецѣлесообразности и положительномъ вредѣ для своихъ интересовъ забастовокъ; мало-по-малу стали успокаиваться и большинство изъ нихъ начало достигать улучшенія своего положенія путемъ — мирнаго и добровольнаго соглашенія съ хозяевами. Главной побудительной причиной забастовокъ являлась агитація со стороны вожаковъ варшавскихъ и бѣлостокскихъ рабочихъ. Всѣхъ продолжительныхъ и длившихся отъ 2 до 45 дней забастовокъ было 15 на 10 фабрикахъ и заводахъ. Забастовки эти не отличались массовымъ характеромъ и не распространялись на все заведеніе, а лишь на нѣкоторыя его отдѣленія, т. е. были не общими, а частичными. Въ нѣсколькихъ предпріятіяхъ наблюдалось обостреніе отношеній рабочихъ къ владѣльцамъ, побуждавшихъ послѣднихъ сокращать производство и временно пріостанавливать работу принадлежащихъ имъ заведеній. Не смотря на сильную агитацію, мѣстныя забастовки нигдѣ не приобрѣтали агрессивнаго характера и не приводили къ насиліямъ. Возникшіе серьезные аграрные беспорядки, вызванные сельско-хозяйственными рабочими, положеніе и участь которыхъ нуждается въ улучшеніяхъ, даже въ тѣхъ имѣніяхъ, гдѣ находятся, наиримѣръ, свекло-сахарные заводы, не раздражались броженіемъ и забастовками заводскихъ рабочихъ. Такое явленіе объясняется во-первыхъ, — принятыми владѣльцами и завѣдывающими предпріятіями своевременными мѣрами къ удовлетворенію справедливыхъ претензій рабочихъ, а во вторыхъ, вліяніемъ военной охраны, стоявшей въ нѣкоторыхъ большихъ имѣніяхъ въ осеннее и частью въ зимнее время, когда дѣятельность заводовъ наиболѣе

напряжена. Къ концу года въ крупныхъ заведеніяхъ выяснилось охлажденіе большинства рабочихъ къ забастовкамъ. Въ мелкихъ-же предпріятіяхъ и значительныхъ ремесленныхъ заведеніяхъ вообще въ 1906 г. забастовокъ не происходило, хотя въ нѣсколькихъ изъ нихъ послѣдовало уменьшеніе заработной платы, установившейся въ предшествующемъ году.

Въ частности положеніе промышленности въ отчетномъ году по отдѣльнымъ отраслямъ производствъ представляется въ слѣдующемъ видѣ. Въ кожевенномъ производствѣ послѣ общаго застоя въ торговлѣ наступило нѣкоторое оживленіе. Не смотря на смутное время и стѣсненіе въ кредитѣ, спросъ на кожевенный товаръ послѣдовательно усилился. Благодаря наступившему сравнительному успокоенію рабочихъ, не охотно соглашавшихся на забастовки, и выше указанному обстоятельству, даже владѣльцы, заведенія которыхъ бездѣйствовали въ 1905 году, приступили къ работамъ и тѣмъ увеличили производительность кожевнъ на 23000 рублей, а число рабочихъ на 31 чел. Въ суконномъ производствѣ продолжались начавшіяся въ 1905 году измѣненія въ устройствѣ суконно-отдѣлочныхъ (анпретурныхъ) фабрикъ для обращенія ихъ въ самостоятельныя суконныя предпріятія, могущія производить собственное сукно и отдѣлывать также въ случаѣ надобности чужое сукно, привозимое съ окрестныхъ фабрикъ. Постоянные безпорядки и неурядицы съ рабочими, приведшіе къ бездѣйствію многія бѣлостокскія суконныя фабрики, снабжавшія ломжинскія анпретурныя заведенія сукномъ для окончательной выдѣлки, оставили мѣстныхъ фабрикантовъ безъ достаточнаго количества матеріала для работы. По этому, кромѣ бабинской суконной фабрики, окончившей уже полное устройство для приготовления своего сукна, другая суконно-отдѣлочная фабрика въ дер. Злоторіи Мазовецкаго уѣзда, Ломжинской губерніи, приступила къ установкѣ 4 прядильныхъ самодѣйствующихъ машинъ и 28 механическихъ ткацкихъ станковъ, изъ числа которыхъ 3 большія прядильни и 14 станковъ были пущены въ дѣйствіе съ осени текущаго года. Возникшее требованіе на сукно, вслѣдствіе остановки крупныхъ бѣлостокскихъ фабрикъ, поддержало вновь открывшіяся мѣстныя суконныя фабрики, которыя работали успѣшно, не взирая на проiski и домогательство бѣлостокскихъ рабочихъ принудить мѣстныя предпріятія прекратить работу путемъ угрозъ, срыванія и возбужденія рабочихъ противъ хозяевъ. При такихъ неблагопріятныхъ обстоятельствахъ производительность ломжинскихъ суконныхъ фабрикъ все же увеличилась на 55600 рублей, а число рабочихъ возросло на 60 человѣкъ. Вмѣстѣ съ улучшеніемъ постановки суконнаго дѣла въ губерніи оживилась также дѣятельность фабрикъ искусственной шерсти, выдѣлывающихъ изъ старыхъ суконныхъ тряпокъ и тканей пряжу, употребляемую въ примѣсъ къ свѣжей шерсти. Появившійся какъ со стороны мѣстныхъ, такъ и бѣлостокскихъ суконныхъ фабрикъ, спросъ на искусственную шерсть повліялъ на открытіе новой такого рода фабрики въ дер. Злоторіи Мазовецкаго уѣзда. Сказанныя фабрики работали полнымъ ходомъ и давали хорошіе результаты. Въ общемъ производительность фабрикъ искусственной шерсти поднялась на 50000 рублей, а число рабочихъ повысилось на 45 человѣкъ.

Дѣла винокуренныхъ и пивоваренныхъ заводовъ не испытывали никакихъ ухудшеній. Хорошій урожай злаковъ, средній урожай картофеля и хмѣля, т. е. продуктовъ, употребляемыхъ какъ сырой матеріалъ въ производствахъ, при значительной цѣнѣ, предложенной казной за спиртъ и нѣсколько увеличившейся за пиво, при низкой заработной платѣ, практикующеюся для сельско-хозяйственныхъ рабочихъ, обыкновенно батраковъ имѣній и членовъ ихъ семействъ, занимающихся въ зимнее время года на заводахъ, увеличивали продуктивность предпріятій и предоставляли солидные доходы владѣльцамъ. Винокуренное производство обогатилось въ текущемъ году вновь открывшимся заводомъ. Общая продуктивность указанныхъ производствъ увеличилась на 109400 руб. Свекло-сахарные заводы по причинѣ посредственнаго урожая свекловицы, вздороженія ея и увеличенной управленіями заводовъ, съ цѣлю избѣжать броженія и неудовольствія рабочихъ, заработной платы, дѣйствовали менѣе интенсивно и болѣе положеннаго періода сахароваренія. Но и при приведенныхъ неудовлетворительныхъ обстоятельствахъ производительность сахарныхъ заводовъ все же повысилась на 13000 рублей, хотя число рабочихъ уменьшилось на 21 человекъ.

Въ мукомольномъ производствѣ благодаря хорошему урожаю пшеницы и ржи, большому предложенію ихъ для перемола, наступившему успокоенію рабочихъ и отсутствію забастовокъ послѣдовало замѣтное улучшение дѣлъ. Столь благоприятныя обстоятельства вызвали вновь къ работѣ, изъ числа бездѣйствовавшихъ въ 1905 году 15 мельницъ, вслѣдствіе чего общая производительность увеличилась на 241200 руб., а число рабочихъ на 45 чел. Въ кирпичномъ и черепичномъ производствѣ послѣдовало усиленіе требованія на кирпичъ какъ для частныхъ построекъ, такъ и для казенныхъ сооружений, при чемъ цѣна издѣлій повысилась. Заводы работали болѣе интенсивно, увеличивъ общую продуктивность на 38200 рублей, а число рабочихъ на 66 человекъ. Въ лѣсопильномъ дѣлѣ, вслѣдствіе появившагося спроса на доски и прочій строительный матеріалъ, произошло повышеніе производительности на 32000 рублей.

Въ пуговичномъ производствѣ наблюдался дальнѣйшій упадокъ и ослабленіе дѣлъ. Стѣсненіе въ кредитѣ, застой въ торговлѣ, недостатокъ спроса вообще на галантерейный товаръ, постоянныя неурядицы съ рабочими, выразившіяся въ продолжительныхъ и повторныхъ забастовкахъ, не могли не отразиться на пониженіи дѣятельности пуговичныхъ фабрикъ. По недостатку средствъ и сбыта издѣлій одна фабрика перламутровыхъ пуговицъ вынуждена была закрыться. Общая производительность пуговичныхъ фабрикъ уменьшилась на 2000 рублей, при чемъ 32 рабочихъ остались безъ работы. Въ прочихъ промышленныхъ предпріятіяхъ и крупныхъ ремесленныхъ заведеніяхъ оживленія дѣлъ не заматривалось, вслѣдствіе вообще незначительнаго требованія на ихъ издѣлія, хотя въ предпріятіяхъ этихъ не происходило забастовокъ рабочихъ.

Наименование уѣздовъ и городовъ, если послѣдніе выдѣлены въ особый классъ мѣстностей по платежу промыслового налога.	Классъ мѣстности.	ДЛЯ ПРОМЫШЛЕННЫХЪ ПРЕДПРИЯТІЙ.														Число безплатныхъ промысловыхъ билетовъ.													
		Число свидѣтельствъ.				Число свидѣт.				Число свидѣтельствъ.				Сумма основнаго налога.	Сумма основнаго налога.														
		I-го разряда.		II-го разряда.		III-го разряда.		Сумма основнаго налога.	IV-го разряда.		V-го разряда.		Сумма основнаго налога.					VI разр. I кл. мѣст. по 25 р.	VI-го разряда.		VII-го разряда.		VIII-го разряда.						
		Годовыхъ.	Полугодов.	Годовыхъ.	Полугодов.	Годовыхъ.	Полугодов.		Въ рубляхъ.	Годовыхъ.	Полугодов.	Годовыхъ.							Полугодов.	Въ рубляхъ.	Годовыхъ.	Полугодов.	Годовыхъ.	Полугодов.	Въ рубляхъ.	Годовыхъ.	Полугодов.		
Гор. Ломжа	III	—	—	—	—	1	—	500	1	—	4	—	360	—	5	—	23	1	73	4	464,50	2	—	50	—	—	9	9	
Ломжинскій уѣздъ	IV	—	—	—	—	—	—	—	1	—	3	—	300	—	4	—	16	—	15	1	151	—	—	—	—	—	7	2	
Гор. Кольно	—	—	—	—	—	—	—	—	—	—	—	—	—	—	1	—	—	—	1	—	12	—	—	—	—	—	1	—	
Кольненскій уѣздъ	—	—	—	—	—	—	—	—	—	—	—	1	25	—	1	—	3	—	6	1	38	2	—	50	—	—	3	—	
Гор. Маковъ	—	—	—	—	—	—	—	—	—	—	—	—	50	—	1	—	—	—	11	—	32	1	1	37,50	—	—	—	—	
Маковскій уѣздъ	—	—	—	—	—	—	—	500	—	—	—	—	50	—	7	—	4	—	14	—	118	—	—	—	—	—	3	4	
Гор. Тыкоцинь	—	—	—	—	—	—	—	—	—	—	—	—	50	—	—	—	—	—	2	—	22	—	—	—	—	—	—	1	
Мазовецкій уѣздъ	—	—	—	—	—	—	—	—	—	—	—	—	325	—	5	—	1	—	29	1	114	—	—	—	—	—	—	—	
Гор. Островъ	—	—	—	—	—	—	—	—	—	—	—	—	300	—	3	2	5	—	18	2	103	2	—	50	1	—	—	—	
Островскій уѣздъ	—	—	—	—	—	—	—	—	—	—	—	—	150	—	1	—	5	1	14	—	65,50	1	—	25	—	—	—	1	
Гор. Остроленка	—	—	—	—	—	—	—	—	—	—	—	—	150	—	2	—	1	—	8	—	41	2	—	50	—	—	7	—	
Остроленскій уѣздъ	—	—	—	—	—	—	—	500	1	—	—	—	200	—	3	1	4	1	16	1	90,50	1	—	25	—	—	1	—	
Гор. Щучинъ	—	—	—	—	—	—	—	—	—	—	—	—	50	—	2	—	—	—	2	—	34	—	—	—	—	—	1	—	
Щучинскій уѣздъ	—	—	—	—	—	—	—	—	2	—	—	—	350	—	1	—	3	—	8	1	42	—	—	—	—	—	—	3	—
Итого	III IV	— —	— —	— —	— —	1 2	— —	500 1000	1 7	— —	4 18	— —	350 2000	— —	5 31	— —	23 346	1 2	73 148	4 7	464,50 863	2 9	— 1	50 237,50	— 1	— 27	— 8	9 36	9 17
Всего	—	—	—	—	—	3	—	1500	8	—	22	—	2350	—	36	—	369	3	221	11	1327,50	11	1	237,50	1	36	17		

Наименование уѣздовъ и городовъ, если послѣдніе выдѣлены въ особый классъ мѣстностей по платежу промыслового налога.	Классъ мѣстности.	Для личныхъ промысловыхъ занятій.														Ярмароч.		Поступило сборовъ.																										
		Число свидѣт.				V разрядъ.				VII разр.				Число огов. Рознич. свидѣтельствъ.	Сумма сбора съ ярм. огов. по вѣсому, пром. сл. и др. налогъ, поступивъ безъ выдѣла пром. свидѣт.	Сумма сбора съ ярм. огов. по вѣсому, пром. сл. и др. налогъ, поступивъ безъ выдѣла пром. свидѣт.	Штрафы и взысканія по нарушеніямъ основн. промыслового налога.	Итого сборовъ съ док. вѣговъ и по выдѣламъ.	Поступило сборовъ за торговлю документами.																									
		II разряда (эспеле-диоры).		III раз. (бирж. мак-дѣра и нотаріусы).		IV разр. агенты и торг. посредники.		Сумма основнаго налога.		Приказчики I класса.		Приказчики II класса.																																
		Годовыхъ.	Полугодов.	Годовыхъ.	Полугодов.	Годовыхъ.	Полугодов.	Годовыхъ.	Полугодов.	Годовыхъ.	Полугодов.	Годовыхъ.	Полугодов.							Годовыхъ.	Полугодов.	Въ рубляхъ.	Годовыхъ.	Полугодов.	Въ рубляхъ.	Годовыхъ.	Полугодов.																	
Гор. Ломжа	III	—	—	3	135	—	—	6	138	3	—	367	—	—	1	—	26	1	112	—	—	—	360	2798	105,45	16888,95	13625,50																	
Ломжинскій уѣздъ	IV	—	—	—	—	—	—	—	—	—	—	—	—	—	—	—	—	—	—	—	—	—	38	835,80	30,89	5045,60	4141																	
Гор. Кольно	—	—	—	2	20	—	—	—	12	2	—	78	—	—	—	—	—	—	1	1	6	—	24	224,60	8,10	1355,70	1099																	
Кольненскій уѣздъ	V	1	—	—	75	—	—	—	21	1	—	129	—	—	—	—	—	—	—	—	—	—	12	429,60	11,96	2576,56	2123																	
Гор. Маковъ	—	—	—	2	20	—	—	—	9	2	—	60	—	—	—	—	—	—	—	—	—	—	16	486,20	22,31	2960,1	2435																	
Маковскій уѣздъ	—	—	—	—	—	—	—	1	29	6	—	227	—	—	—	—	—	—	—	—	—	—	131	629,20	68,14	3848,34	3020																	
Гор. Тыкоцинь	—	—	—	—	—	—	—	—	2	—	—	12	—	—	—	—	—	—	—	—	—	—	—	—	138,20	—	774,20	636																
Мазовецкій уѣздъ	—	—	—	2	125	—	—	—	1	35	4	242	—	—	—	—	—	—	—	—	—	—	20	732	32,87	4424,87	3640																	
Гор. Островъ	—	—	—	1	115	—	—	—	1	8	—	68	—	—	—	—	—	—	—	—	—	—	6	661,40	40,28	4008,63	3301																	
Островскій уѣздъ	—	—	—	—	—	—	—	—	—	—	—	—	—	—	—	—	—	—	—	—	—	—	—	—	—	—	—	—																
Гор. Остроленка	—	—	—	2	20	—	—	—	2	18	4	160	—	—	—	—	—	—	—	—	—	—	—	48	831,20	56,12	5073,32	4138																
Остроленскій уѣздъ	—	—	—	—	—	—	—	—	4	31	3	275	—	—	—	—	—	—	—	—	—	—	—	64	738,80	53,89	4486,69	3630,50																
Гор. Щучинъ	—	—	—	—	—	—	—	—	—	5	—	30	—	—	—	—	—	—	—	—	—	—	—	—	—	300,80	—	1804,80	1504															
Щучинскій уѣздъ	—	1	1	—	147,50	11	1	—	28	—	—	590	150	3	—	—	—	—	—	—	—	—	—	14,80	1324,30	2,70	7947,30	6605,50																
Итого	—	2	1	—	13	387,50	12	115	1278	35	1	2526	150	4	—	—	39	4	133	—	—	—	—	839,30	10873,40	475,13	65693,82	53605,50																
Кромѣ того по взысканіямъ съ подрядчиковъ и добровольнымъ взносамъ														—	—	—	—	—	—	—	—	—	—	—	—	—	—	—	—	—	—	—	—	—	—	—	—	—	—	—	—			
Всего														—	—	—	—	—	—	—	—	—	—	—	—	—	—	—	—	—	—	—	—	—	—	—	—	—	—	—	—	—	—	—

Указанная въ этой таблицѣ сумма поступившихъ въ отчетномъ году сборовъ за право торговли и промысловъ 66973 руб. 93 коп. болѣе на 527 руб. 38 коп. суммы тѣхъ же сборовъ за 1905 годъ (66446 руб. 55 коп.).

Дополнительнаго раскладочнаго сбора, взимаемаго, на основаніи 114 ст. Положенія о Госуд. Промыслов. Налогѣ, съ торговыхъ и промышленныхъ предпріятій, не изъятыхъ отъ основнаго промысловаго налога, было назначено къ поступленію въ отчетномъ году 17000 руб. Сумма эта по уѣздамъ губерніи распредѣляется въ нижеслѣдующей таблицѣ.

Названіе уѣздовъ.	Сумма.
Ломжинскій	4300 руб.
Кольненскій	1000 „
Мазовецкій	1500 „
Маковскій	1700 „
Островскій	3000 „
Остроленскій	2600 „
Щучинскій	2900 „
Итого	17000 „

Въ 1906 году было привлечено къ обложенію всего 1954 предпріятія, изъ коихъ 912 подлежало обложенію процентнымъ сборомъ, независимо отъ раскладочнаго, а 1042 предпріятія были обложены только однимъ раскладочнымъ сборомъ. Обороты 1954 торговыхъ предпріятій, обложенныхъ раскладочнымъ сборомъ, достигали въ 1906 году суммы 13970000 рублей, давъ прибыль въ суммѣ 618740 руб.

И. Сберегательныя кассы.

Какъ видно изъ приложенной къ обзору вѣдомости № 23 въ отчетномъ году въ Ломжинской губерніи дѣйствовало 35 государственныхъ сберегательныхъ кассъ, въ томъ числѣ 1 касса при Ломжинскомъ отдѣленіи Государственнаго Банка, 1 при Губернскомъ Казначействѣ, 5 при Уѣздныхъ Казначействахъ и 28 кассъ при почтово-телеграфныхъ учрежденіяхъ. По уѣздамъ кассы эти распредѣлялись такимъ образомъ:

въ Ломжинскомъ уѣздѣ	5
„ Кольненскомъ „	3
„ Мазовецкомъ „	7
„ Маковскомъ „	2
„ Островскомъ „	6
„ Остроленскомъ	8
„ Щучинскомъ „	4

Обороты всѣхъ кассъ выразились слѣдующими цифрами:

Къ 1-му января 1906 года находилось вкладовъ въ кассахъ:

наличными деньгами.	1487254 р. 30 к.
°/о бумаги	218750 р. — к.

Всего 1706004 р. 30 к.

Внесено въ 1906 году:

наличными деньгами.	3010779 р. 18 к.
°/о бумагами	85687 р. 50 к.

Востребовано въ 1906 году:

наличными деньгами.	1985604 р. 93 к.
°/о бумагами	69450 р. — к.

Осталось на 1-е января 1907 года:

наличными деньгами.	2533015 р. 89 к.
°/о бумагами	234987 р. 50 к.

Всего. 2768003 р. 39 к.

Къ 1-му января 1906 года находилось у вкладчиковъ книжекъ. 9053

Въ теченіи 1906 года выплачено книжекъ 2828

Къ 1-му января 1907 года осталось у вкладчиковъ книжекъ. 11881

Изъ приведенныхъ цифровыхъ данныхъ оказывается, что за отчетный годъ капиталъ, хранящійся въ сберегательныхъ кассахъ, увеличился на 1061999 руб. 9 коп., а число книжекъ вкладчиковъ—на 2758.

Земское Кредитное Общество.

Дьятельность Земскаго Кредитнаго Общества въ губерніи по свѣдѣніямъ, доставленнымъ Ломжинскою Губернскою Дирекціею этого Общества, выразилась въ слѣдующемъ:

Къ 1-му января 1906 года ссуды Общества числились на 321 помѣщичьихъ имѣніяхъ губерніи въ общей суммѣ 6126000 руб.

Въ теченіе отчетнаго года выдано Обществомъ новыхъ ссудъ подъ залогъ 2 имѣній на сумму 10250 руб.; кромѣ того, выдано возобновленныхъ и добавочныхъ ссудъ владѣльцамъ 7 имѣній на сумму 87350 руб.

Въ томъ же году возвращено Кредитному Обществу досрочно, для частичной или совершенной уплаты ссудъ всего 4500 руб. Срочныхъ платежей на погашеніе ссудъ съ °/о поступило 369728 руб. 36 коп.

За полнымъ погашеніемъ долга въ отчетномъ году освобождено изъ подъ залога 2 имѣнія.

Вслѣдствіе невнесенія въ срокъ платежей по ссудамъ къ 1-му января 1906 года было назначено въ продажу 33 имѣнія, на которыхъ числились ссуды Общества въ суммѣ 651100 руб.

Въ продолженіи 1906 года, по тому же поводу, была назначена продажа 80 имѣній (въ іюнь—37 и въ декабрь—43).

Изъ назначенныхъ, такимъ образомъ, въ продажу 113 имѣній въ отчетномъ году освобождено отъ продажи, за пополненіемъ недоимокъ до наступленія срока торговъ 85 имѣній и съ публичныхъ торговъ, по требованію Земскаго Кредитнаго Общества, было продано 2 имѣнія въ Ломжинской губерніи.

Число имѣній, состоящихъ въ залогѣ въ Земскомъ Кредитномъ Обществѣ къ 1-му января 1907 года, по каждому уѣзду Ломжинской губерніи отдѣльно, а равно размѣръ выданныхъ имъ ссудъ и количество числящихся за ними недоимокъ срочныхъ платежей приводится въ слѣдующей таблицѣ:

Наименованіе уѣздовъ.	Общее число имѣній, обремененныхъ ссудами Земскаго Кредитнаго Общества.	Размѣръ выдаваемыхъ имъ ссудъ (въ рубляхъ).	Число имѣній оказавшихся неисранными во вносѣ сроч. платежей и нази. въ продажу, предстоющую въ 1906г.	Ссуды, полученные ими послѣдними имѣніями (въ рубляхъ).	Числящаяся за ними недоимка срочныхъ платежей.	
					Рубли.	Коп.
Ломжинскій	75	1583650	2	13620	14826	42
Кольненскій	28	776950	3	132550	16549	64
Мазовецкій	46	841000	5	98000	9218	38
Маковскій	43	747400	7	103000	10287	45
Островскій	58	701400	3	34950	3489	52
Остроленскій	17	497000	1	19200	1986	48
Шучинскій	54	1017850	7	110100	10989	68
Всего въ губерніи.	321	6165250	28	634000	67347	57

Ломжинское Городское Кредитное Общество.

Для выдачи долгосрочныхъ ссудъ подъ залогъ городскихъ недвижимыхъ имуществъ въ 1898 году учреждено *Ломжинское Городское Кредитное Общество*. Уставъ этого общества утвержденъ Г. Министромъ Финансовъ 10 іюня 1898 года. Согласно §§ 1, 2, 9, 11, 15, 16, 33, 42 и 50 устава, Обществу предоставлено выдавать ссуды закладными листами владѣльцамъ недвижимыхъ имуществъ, записанныхъ въ ипотечную книгу города Ломжи, съ разерочкою погашенія этихъ ссудъ на 35 лѣтъ. Получившій ссуду домовладѣлецъ становится членомъ Городскаго Кредитнаго Общества и отвѣтствуетъ заложеннымъ въ Обществѣ имуществомъ за исполненіе какъ своихъ обязательствъ по уплатѣ ссуды, такъ и обязательствъ всего Общества по сдѣланнымъ послѣднимъ займамъ и вышущеннымъ имъ закладнымъ листамъ. По означеннымъ листамъ установлено 5% въ годъ. Основаніемъ къ опредѣленію количества ссуды, могущей быть отпущенной каждому домовладѣльцу, служитъ оцѣнка недвижимости и валовой доходъ съ нея, причемъ размѣръ ссуды не можетъ превышать какъ суммы, на которую застрахованы отъ огня закладываемыя строенія, такъ и суммы, образуемой отъ умноженія валоваго дохода на 5. Отъ выданныхъ ссудъ Общество взимаетъ 7% въ годъ, которыми съ одной стороны погашается капитальный долгъ ссудо-заемщиковъ, съ другой же стороны покрываются все расходы Общества по уплатѣ купоновъ отъ закладныхъ листовъ, уплатѣ капитала по этимъ листамъ, вышедшимъ въ тиражъ, образованію запаснаго капитала и по содержанію Правленія Общества.

Назначеніе и уплата ссудъ.

Къ 1-му января 1906 г. назначенныхъ въ прежніе годы и неуплаченныхъ ссудъ оставалось на сумму 80700 р.

Въ отчетномъ году признано новыхъ ссудъ
 три на сумму 5900 р. 86600 р.
 а такъ какъ изъ нихъ за то-же время не упла-
 чена ни одна ссуда, то на 1 января 1907 года при-
 знанныхъ, но невыданныхъ ссудъ остается на сумму. . . . 86600 р.

Курсъ Закладныхъ Листовъ.

Курсъ Закладныхъ Листовъ еще въ концѣ 1904 года составлялъ 93.50—93.25, въ теченіе же 1905 года, на равнѣ съ курсомъ всѣхъ вообще процентныхъ бумагъ, по поводу плохого положенія денежнаго рынка, вызваннаго политическими и экономическими причинами, понижался постепенно, достигая въ концѣ отчетнаго года едва 84—85 за сто. Этимъ именно оправдывается незначительное количество требованій о выдачѣ новыхъ ссудъ, кои, впрочемъ самимъ Правленіемъ назначались не охотно и выдавались съ крайнею предусмотрительностью и сдержанностью ради того, чтобы выпускомъ новыхъ Закладныхъ Листовъ не способствовать къ еще большому пониженію курса уже находившихся въ обращеніи.

Запасный капиталъ.

Запасный Капиталь Общества на 1-е января 1907 года составлялъ 11070 руб. По поводу паденія курса на Государственную ренту, въ коей, согласно уставу, долженъ храниться Запасный Капиталь, Общество понесло убытка на разницѣ курса ренты въ суммѣ 584 руб. 60 коп., что вмѣстѣ съ оставшейся на счету убытковъ и неокрытой въ прошломъ году разницей курса въ количествѣ 152 руб. 64 коп. составило сумму 737 руб. 24 коп., часть коей именно 552 руб. 93 коп. пополнена изъ доходовъ отчетнаго года, а остатокъ въ 184 руб. 31 коп., согласно циркулярному разрѣшенію Особенной Канцеляріи по Кредитной части, остался на счету и будетъ пополненъ въ слѣдующемъ году.

Тиражъ Закладныхъ Листовъ.

Въ отчетномъ году, согласно указанію § 42 Устава Общества, произведены два тиража Закладныхъ Листовъ въ сроки: 28 февраля (13 марта) и 31 августа (13 сентября) 1906 г., въ присутствіи Членовъ Наблюдательнаго Комитета и приглашенныхъ владѣльцевъ Закладныхъ Листовъ.

Въ первомъ тиражѣ погашено 3100 руб., во второмъ 3150 руб., всего 6250 руб.

Уплата по купонамъ и Закладнымъ Листамъ и храненіе переходящихъ суммъ.

Уплата по купонамъ и вышедшимъ въ тиражъ Закладнымъ Листамъ производилась, по примѣру прежнихъ лѣтъ, въ Кассѣ Общества въ г. Ломжѣ и въ г. Варшавѣ, въ Учетномъ Банкѣ и Банкирской Конторѣ «А. Перецъ и К^о».

Переходящія суммы хранились въ Ссудной Кассѣ Ломжинскихъ Промышленниковъ и по нимъ Общество получало проценты въ размѣрѣ 4,5% годовыхъ.

Уплата срочныхъ платежей по ссудамъ.

Платежи по ссудамъ въ общемъ, въ особенности же если принять на видъ плохое экономическое и финансовое положеніе края и дороговизну наличныхъ денегъ, поступали удовлетворительно. Въ I-мъ полугодіи предоставленной Уставомъ (§ 78) льготой въ платежѣ пользовалось 38 недвижимостей, во II-мъ—42 недвижимости. За недоимки во взносѣ январскаго платежа Правленіемъ было записано по ипотекамъ недвижимостей неисправныхъ заемщиковъ 12 предвареній о продажѣ, за недоимки июльскаго платежа—5.

Въ отчетномъ году на одной изъ состоящихъ въ залогѣ Общества недвижимостей (№³⁵⁶/₅₁₁) строения уничтожены были пожаромъ въ значительной части. Изъ назначеннаго за эти строения страховаго вознагражденія поступило, влѣдствіе требованія Правленія въ Кассу Общества: отъ Управленія взаимнаго страхованія строеній отъ огня 4488 руб. 63 коп. и отъ Варшавскаго страховаго Общества 2613 руб. 60 коп., всего 7102 руб. 60 коп., изъ которыхъ удержаны слѣдующимъ Обществу недоимки срочныхъ платежей, остатокъ же, согласно просьбѣ владѣльца, хранится въ Кассѣ Общества до отстройки сгорѣвшихъ строеній (§ 115 Устава).

Въ этомъ же году по взысканію недоимокъ срочныхъ платежей по ссудѣ Общества продана была съ публичныхъ торговъ, состоявшихся 15 (28) ноября 1906 года одна лишь недвижимость, именно обозначенная №⁶³⁴/₄₃₅, обремененная ссудою Общества въ 6300 руб., за цѣну 10500 руб.

Ссуды, выданныя подѣ залогѣ недвижимыхъ имуществъ.

Къ 1 (14) января 1907 года остается непогашенныхъ ссудъ на сумму 428250 руб. 55 коп.

Ссуды эти, согласно Уставу, обезпечены на первомъ мѣстѣ Ипотечныхъ Указателей недвижимостей, подѣ залогѣ коихъ выданы въ общей суммѣ 450600 руб.

Общая стоимость обременена ссудами недвижимостей, согласно технической оцѣнкѣ, составленной Оцѣночною Коммисіей, по принятымъ Правленіемъ Общества основаніямъ, опредѣлена на сумму . . . 1042053 руб.

Однѣ же каменные строения оцѣнены на 798911 руб.

Продажная цѣна означена на сумму. 1063493 руб.

Сумма застрахованія самыхъ каменныхъ строеній составляетъ. 619771 руб.

Общій годичный доходъ съ этихъ недвижимостей составляетъ 107756 руб.

Съ самыхъ же каменныхъ строеній. 105000 руб.

Недоимка платежей.

На 1 (14) января 1906 г. оставалось недоимокъ платежей 5682 р. 87 к.

Въ истекшемъ финансовомъ году причиталось платежей:

Январскаго . 15771 р. — к.

Юльскаго . 15771 р. — к.

Всего 31542 р. — к.

Поступило: Январск. 9534 р. 91 к.
 Июльск. . 9821 р. 91 к.
 Всего . . . 19356 р. 82 к.

Такимъ образомъ по двумъ
 срокамъ оставалось въ недоимкѣ . . . 12185 р. 18 к.
 А всего было въ недоимкѣ . . . 17868 р. 05 к.
 А такъ какъ въ отчетномъ году упла-
 чено недоимокъ 11707 р. 74 к.
 То на 1 (14) января 1907 г. поэтому
 въ недоимкѣ остается 6160 р. 31 к.

Недоимка пени по платежамъ.

На 1 (14) января 1906 года оставалось
 пени въ недоимкѣ 261 р. 11 к.
 Дозволенной § 78 Устава льготой во
 взносѣ платежей:
 Январскаго 1906 г. пользовалось 38 не-
 движимостей, съ коихъ слѣдовало пени . . . 406 р. 89 к.
 Июльскаго 1906 г. пользовалось 42 не-
 движимости, съ коихъ слѣдовало пени . . . 465 р. 29 к.
 Крімъ того начислено пени отъ недо-
 имокъ по срочнымъ платежамъ:
 въ I полугодіи 149 р. 53 к.
 во II полугодіи 212 р. 80 к.
 Всего слѣдовало пени. 1495 р. 62 к.

А такъ какъ въ обоихъ полугодіяхъ отчетнаго года
 взыскано пени 1192 р. 05 к.
 Поэтому на 1 (14) января 1907 года остается пени
 въ недоимкѣ. 303 р. 57 к.

К а с с а О б щ е с т в а.

Согласно отчету за прошлый годъ, наличность кассы
 на 1 (14) января 1906 года составляла сумму. 3528 р. 41 к.
 Въ отчетномъ году, согласно кван-
 ціямъ, поступило 39159 р. 35 к.
 Всего поступило . . . 42697 р. 76 к.
 Въ теченіи того же года, согласно кви-
 танціямъ, израсходовано 39676 р. 38 к.
 Поэтому на 1 (14) января 1907 г. на-
 личность кассы составляетъ 3021 р. 38 к.
 На 1 (14) января 1906 года оставалось въ Кассѣ Лом-
 жинскихъ Промышленниковъ на текущемъ счету 7446 р. 11 к.

Начислено % в финансовомъ году . . . 357 р. — к.
 Внесено в теченіи отчетнаго года . . . 5000 р. — к.

Поэтому на 1 (14) января 1907 г. остается в Кассѣ . 12803 р. 11 к.

На 1 (14) января 1907 года остается на текущемъ счету в Варшавскомъ Учетномъ Банкѣ сумма 4235 р. 19 к.

На 1 (14) января 1906 года Общество имѣло процентныхъ бумагъ, приобретенныхъ в счетъ запаснаго капитала:

а) Тридцать семь свидѣтельствъ 4% Госуд. Ренты на сумму 7400 р., принятыхъ в балансъ на 1 (14) января 1906 г. 5942 р. 20 к.

и б) Два Закладныхъ Листа г. Ломжи по 1000 р. à 95 руб. 50 коп. на сумму . . . 1910 р. — к.

Всего на . . . 7852 р. 20 к.

А такъ какъ в балансъ на 1 (14) января 1907 г. Рента принята по курсу 73 р. 50 к., что составитъ . . . 5439 р. — к.

Закладные же листы в той же цѣнѣ . 1910 р. — к.

Поэтому бумаги эти на 1 (14) января 1907 г. составляли цѣнность 7349 р. — к.

Прибавивъ къ нимъ стоимость текущаго купона 70 р. 93 к.

Таковыя на 1 (14) января 1907 г. составляютъ сумму. 7419 р. 93 к.

Изъ указанныхъ бумагъ часть Ренты в суммѣ 6800 руб. согласно циркуляра Кредитной Канцелярїи внесена в мѣстное Отдѣленіе Государственнаго Банка, а остатокъ хранится в кладовой Общества.

Счетъ доходовъ и расходовъ.

Въ истекшемъ отчетномъ году доходы Общества составляли:

- а) % отъ суммъ, находящихся на текущемъ счету в ссудной кассѣ 357 р. — к.
 - б) % отъ 4% Государственной ренты 281 р. 19 к.
 - в) Пеня съ Январскаго 1906 года платежа 406 р. 89 к.
 - г) Пеня съ Июльскаго 1906 года платежа 452 р. 78 к.
 - д) Недоимка пени 336 р. 98 к.
 - е) % съ Закладныхъ Листовъ г. Ломжи собственныхъ Общества 95 р. — к.
 - ж) Прибыль на разницѣ курса Ренты 81 р. 40 к.
 - з) Взносъ отъ А. Смяровскаго за отданную ему квартиру 75 р. — к.
 - и) Суммы Административнаго фонда:
 - съ Январскаго 1906 года платежа 1757 р. 34 к.
 - съ Июльскаго 1906 года платежа 1757 р. 34 к.
- Всего дохода поступило 5600 р. 92 к.

Расходы за это время составляли:

1) Жалованье чиновниковъ и курьера	1620 р. — к.
2) Квартирныя Предсѣдателю и Директору	550 р. — к.
3) Вознагражденіе Предсѣдателю Наблюдательн. Комитета.	100 р. — к.
4) Отпечатаніе отчета	79 р. 50 к.
5) Типографскія работы (бланки и объявленія).	175 р. 15 к.
6) Наемъ помѣщенія	700 р. — к.
7) Отопленіе и освѣщеніе, выписка газетъ, канцелярскіе матеріалы, почтовые марки	291 р. 45 к.
8) Налоги и патенты	184 р. 03 к.
9) Мелкіе расходы	97 р. 30 к.
10) Уплачено въ Банкѣ за храненіе Ренты	2 р. 70 к.
11) Уплачено Члену Комитета за засѣданія	9 р. — к.
12) Выдано пособія курьеру	20 р. — к.
13) Кассѣ вспомошествованія	110 р. 11 к.
14) Банкирскому Дому «А. Перець и К ^о » въ Варшавѣ за процентъ, провизію и почтовые расходы	219 р. 03 к.
15) Варшавскому Учетному Банку за проценты, провизію и почтовые расходы	96 р. 72 к.
16) Отчислено на убытки по разницѣ курса	552 р. 93 к.
17) Отчислено на погашеніе издержекъ по организациі	313 р. — к.
18) Отчислено на погашеніе издержекъ мебели	65 р. — к.
19) Предназначено на вознагражденіе Вице-Директора и на наградные для служащихъ	415 р. — к.
Было затѣмъ расходовъ	5600 р. 92 к.

То есть въ отчетномъ году доходы покрыли расходы, за исключеніемъ остатка убытка на разницѣ курса Ренты въ суммѣ 184 руб. 31 к., которая, согласно циркуляру Кредитной Канцеляріи, помѣщена на отдѣльномъ счету.

Ссудо-сберегательныя кассы при гминныхъ управленіяхъ.

Ссудо-сберегательныхъ кассъ при гминныхъ управленіяхъ въ отчетномъ году дѣйствовало въ губерніи 74, въ томъ числѣ:

въ Ломжинскомъ уѣздѣ	14
„ Кольненскомъ „	9
„ Мазовецкомъ „	9
„ Маковскомъ „	10
„ Островскомъ „	12
„ Остроленкскомъ „	11
„ Щучинскомъ „	9

Ближайшія свѣдѣнія объ оборотахъ этихъ кассъ помѣщены въ приложенной къ обзору вѣдомости № 22 въ отдѣлѣ VI Обзора (о ходѣ крестьянскаго дѣла).

Ссудная касса Ломжинских Промышленниковъ.

Эта касса дѣйствуетъ на началахъ взаимнаго кредита. Согласно отчету ея, къ 1 январю 1907 года число членовъ кассы было 1547. По роду занятій лица эти распредѣлялись на слѣдующія группы:

а) промышленниковъ и торговцевъ	611
въ томъ числѣ:	
крупныхъ промышленниковъ	34
ремесленниковъ-мастеровъ	256
ремесленниковъ-подмастерьевъ	84
торговцевъ-хозяевъ	189
торговцевъ-приказчиковъ	48
б) землевладѣльцевъ	221
в) домовладѣльцевъ	182
г) лицъ, состоящихъ на государственной службѣ	232
д) врачей, повѣренныхъ по судебнымъ дѣламъ, частныхъ учителей, художниковъ, служащихъ въ частныхъ учрежденіяхъ и лицъ прочихъ профессій	301
Итого	1547

Изъ числа 488 лицъ получившихъ въ отчетномъ году ссуды выдано:

а) промышленникамъ и торговцамъ	257
въ томъ числѣ:	
крупнымъ промышленникамъ	14
ремесленникамъ-мастерамъ	101
ремесленникамъ-подмастерьямъ	28
торговцамъ-хозяевамъ	92
торговцамъ-приказчикамъ	22
б) землевладѣльцамъ	71
в) домовладѣльцамъ	64
г) лицамъ, состоящимъ на государственной службѣ	74
д) врачамъ, повѣреннымъ по судебнымъ дѣламъ, частнымъ учителямъ, служащимъ въ частныхъ учрежденіяхъ и лицамъ прочихъ профессій	22
И т о г о	488

Что касается прибыли, то таковой получено 10989 р. 20 к.

Изъ этой прибыли обращено:

а) на уплату казеннаго сбора	2033 р. 43 к.
б) на выдачу членамъ кассы дивиденда, считая по 6 ⁰ / ₀ съ пая	4143 р. — к.
в) на субсидіи частному коммерческому училищу	2800 р. — к.
г) въ пособіе Ломжинской больницѣ св. Духа	250 р. — к.

д) еврейской больницѣ	200 р. — к.
е) Ломжинскому благотворитель. обществу	550 р. — к.
ж) Ломжинской пожар. командѣ изъ охотник.	100 р. — к.
з) въ пользу Общества „Польской Мацержи Школьной“	500 р. — к.
и) чайной Гигіеническаго Общества	50 р. — к.
к) на уплату учебной платы за бѣдныхъ учениковъ	71 р. 89 к.
л) списано сомнительныхъ долговъ	115 р. 88 к.
м) на еврейскія мастерскія	75 р. — к.
н) бѣднымъ дѣтямъ въ распоряженіе сестры милосердія Доморадской	100 р. — к.
Итого	10989 р. 20 к.

Ссудная касса Островскаго ссудо-сберегательнаго Товарищества.

Согласно отчету ея, къ 1 января 1907 года число членовъ кассы было 670.

По роду занятій лица эти распредѣляются на слѣдующія группы:

а) промышленниковъ и торговцевъ	97
---	----

въ томъ числѣ:

крупныхъ промышленниковъ	16
ремесленниковъ-мастеровъ	75
торговцевъ-хозяевъ	6
б) землевладѣльцевъ	280
в) домовладѣльцевъ	74
г) лицъ, состоящихъ на государственной службѣ	41
д) духовныхъ, врачей, частныхъ учителей и лицъ про- чихъ профессій	178
Итого	670

Или членовъ кассы къ 1 января 1907 г. составляли 29895 р. 04 к.

Въ этомъ числѣ:

а) полныхъ паевъ у 23 членовъ	2300 р. — к.
б) паевыхъ долей у 647 членовъ	27595 р. 04 к.

Вкладовъ, внесенныхъ въ кассу для приращенія процентами, къ 1 января 1907 года было 50144 р. 45 к. Капиталь этотъ составлялъ собствен- ность 226 лицъ и 6 учреждений; самый большой вкладъ 1000 р.; вкладовъ свыше 100 р. было 129, менѣе 100 р.—103.

Ссудъ, отпущенныхъ кассою, къ 1 января 1907 года состояло за заемщиками 83009 руб. Обезпеченіе: сумма 74610 руб. солидарнымъ поручительствомъ; 600 р. ипотечными записями; 4034 р. личнымъ кредитомъ и 3765 р. подъ залогъ $\frac{0}{0}\frac{0}{0}$ бумагъ.

Изъ выданныхъ ссудъ наибольшая 600 р., наименьшая 15 р. Изъ числа означенныхъ ссудъ было выдано:

а) промышленникамъ и торговцамъ	71
въ томъ числѣ: промышленникамъ	9
ремесленникамъ-мастерамъ	57
торговцамъ-хозяевамъ	5
б) землевладѣльцамъ	237
в) домовладѣльцамъ	72
г) лицамъ, состоящимъ на государственной службѣ	35
д) духовнымъ, врачамъ, частнымъ учителямъ и лицамъ прочихъ профессій	120
Итого.	535

Къ 1-му января 1907 года въ обращеніи кассы состояло:

а) пассивныхъ взносовъ	29895 р. 04 к.
б) вкладовъ.	50144 р. 45 к.
в) займовъ послѣдующихъ	3400 р. — к.
г) переходящихъ суммъ	5512 р. 22 к.
д) прибыли.	2108 р. 85 к.
е) запаснаго капитала.	2383 р. 77 к.
Итого	93444 р. 33 к.

Къ концу отчетнаго года было въ ссудахъ:

а) срочныхъ	83298 р. 13 к.
б) просроченныхъ	1724 р. 58 к.
Итого	85022 р. 71 к.

Оставалось къ 1 января 1907 г. 8421 р. 62 к., изъ нихъ наличными деньгами 3400 р. 14 к., въ сберегательныхъ кассахъ и кредитныхъ учрежденіяхъ 4997 р. 48 к. и въ имуществѣ—24 руб.

Прибыль кассы. Въ теченіе отчетнаго года касса, взимая по 7% годовыхъ отъ выданныхъ ссудъ, получила процентныхъ денегъ 5957 руб. 69 коп., пени—210 р. 30 к., за книжки, бланки и проч.—214 руб. 42 к., всего 6383 руб. 1 коп.

Отъ капиталовъ, принятыхъ для приращенія процентами, касса уплачивала въ 1906 году 6% годовыхъ членамъ товарищества и малолѣтнимъ вкладчикамъ и 5% постороннимъ лицамъ.

Чистой прибыли за 1906 годъ получено 2108 р. 35 к.

Изъ этой прибыли обращено:

а) въ прибыль на пассивные взносы	1408 р. 76 к.
б) въ запасный капиталъ	210 р. — к.
в) на покупку мебели	12 р. — к.
г) на школы	453 р. 96 к.
д) на причисленіе къ запасному капиталу оставшихся отъ дробей копѣекъ при раздѣлѣ годовыхъ прибылей	24 р. 13 к.

Ссудная касса Остроленкского ссудо-сберегательного Товарищества.

Согласно отчету ее къ 1 января 1907 года число членовъ кассы было 200.

Паи членовъ кассы къ 1 января 1907 г. составляли 9854 р. 95 к.

Вклады, внесенныхъ въ кассу для приращенія процентами, къ 1 января 1907 года было 29347 руб. 53 коп. Капиталь этотъ составлялъ собственность 114 лицъ и 1 учрежденія.

Ссудъ, отпущенныхъ кассою, къ 1-му января 1907 года состояло за заемщиками 38831 руб. 99 к.

Судебныхъ исковъ въ отчетномъ году о взысканіи съ неисправныхъ заемщиковъ кассою возбуждаемо не было.

Къ 1 января 1907 года въ обращеніи кассы состояло:

а) паевыхъ взносовъ	9854 р. 95 к.
б) вкладовъ	29397 р. 03 к.
в) запаснаго капитала	843 р. 21 к.
г) переходящихъ суммъ	3278 р. 45 к.
д) прибыли	1060 р. 46 к.
Итого	44434 р. 10 к.

Къ концу отчетнаго года было въ ссудахъ:

а) срочныхъ	36035 р. 58 к.
б) просроченныхъ	2797 р. 41 к.
Итого	38832 р. 99 к.

Оставалось къ 1 января 1907 года наличными деньгами 5602 руб. 11 копѣекъ.

Прибыль кассы. Въ теченіе отчетнаго года касса, взимая по 8% годовыхъ отъ выданныхъ ссудъ, получила процентныхъ денегъ 2862 руб. 62 коп. и за книжки и бланки 30 руб. 68 коп., а всего 2893 руб. 10 коп.

По вкладамъ уплачивалось 6%.

Чистой прибыли получено 1060 р. 46 к.

Изъ этой прибыли израсходовано:

а) по Бернардинскому костелу	93 р. 55 к.
б) на выдачу членамъ кассы дивиденда отъ паевъ по 8% годовыхъ	760 р. 91 к.
в) въ запасный капиталъ	106 р. — к.
г) на школы и библіотеки	100 р. — к.

Ссудная касса Щучинского ссудо-сберегательного Товарищества.

Согласно отчету ее, къ 1 января 1907 года число членовъ кассы было 198.

Паи членовъ кассы къ 1 января 1907 года составляли 9235 р. 42 к.

Вклады, внесенныхъ въ кассу для приращенія процентами, къ концу отчетнаго года было 22250 р. 36 к.

Ссудъ, выданныхъ кассою, къ 1-му января 1907 года состояло на 31159 руб. 46 коп.

Изъ нихъ:

а) срочныхъ на сумму	30005 р. 04 к.
б) просроченныхъ на сумму	1154 р. 42 к.

Къ 1 января 1907 года въ обращеніи кассы состояло:

а) паевыхъ взносов	9235 р. 42 к.
б) вкладовъ	22250 р. 36 к.
в) запаснаго капитала	695 р. 29 к.
г) переходящихъ суммъ	1839 р. 24 к.
д) прибыли	965 р. 76 к.
Итого	34986 р. 07 к.

Къ концу отчетнаго года было въ ссудахъ, какъ сказано выше, 31159 руб. 46 коп.

Въ остаткѣ къ 1 января 1907 года было 2914 руб. 70 коп.

Изъ нихъ:

а) наличными деньгами	1991 р. 51 к.
б) въ сберегательной кассѣ	917 р. 55 к.

Изъ коихъ израсходовано:

а) въ запасный капиталъ	99 р. 87 к.
б) на паевые взносы 1906 года	390 р. 40 к.
в) на наемъ помѣщеній, книги, бланки и др. кан. принадлеж., вознагражденіе Правленію, Совѣту и служащимъ	493 р. 83 к.
г) въ пособіе Щучинскому пожар. обществу	60 р. — к.
д) возвращено % по ссудамъ	48 р. 86 к.
е) возвращено % по складамъ	855 р. 98 к.
Итого	1948 р. 94 к.

Чистой же прибыли къ 1 января 1907 г. состоитъ. 965 р. 76 к.

К. Движеніе населенія.

(Приложеніемъ къ этой статьѣ служатъ вѣдомости № 5, 6 и 7).

Естественный приростъ населенія въ отчетномъ году выразился въ слѣдующихъ цифрахъ:

Всего рожденныхъ въ губерніи мальчиковъ и дѣвочекъ было.	19751
Изъ нихъ: мальчиковъ	10330
дѣвочекъ	9421
Законнорожденныхъ: въ городахъ	969 + 710
	1679
въ уѣздахъ	9193 + 8524
	17717
всего въ губерніи	10162 + 9234
	19396

	Мальчиковъ.	Дѣвочекъ.
Незаконнорожденныхъ: въ городахъ	18	20
	38	
въ уѣздахъ	150	167
	317	
всего въ губерніи	168	187
	355	

Въ теченіе 1906 года умерло 12158 человѣкъ, изъ которыхъ 6225 мужскаго и 5933 женскаго пола.

	Муж. пол.	Жен. пол.
Въ томъ числѣ: въ городахъ	625	530
	1155	
въ уѣздахъ	5600	5403
	11003	

Такимъ образомъ, число родившихся вообще по губерніи превышаетъ число умершихъ на 7593, изъ которыхъ 4105 мужскаго, а 3488 женскаго пола. Въ частности по городамъ и уѣздамъ оказывается, что въ городахъ число родившихся превышаетъ число умершихъ на 562 человѣкъ, изъ которыхъ 362 мужскаго и 200 женскаго пола, а въ уѣздахъ число родившихся было болѣе числа умершихъ на 7031 человѣка, изъ нихъ мужскаго пола 3743, женскаго 3288.

Въ процентныхъ отношеніяхъ число родившихся и умершихъ по отношенію къ общему числу народонаселенія губерніи по списочному составу выражается такъ:

	Родившихся.	Умершихъ.
Въ городахъ: мужскаго пола	2,4	1,5
женскаго пола	1,7	1,3
Въ уѣздахъ: мужскаго пола	2,9	1,8
женскаго пола	2,7	1,8

По сравненіи приведенныхъ данныхъ о движеніи всего населенія губерніи въ отчетномъ году съ такими же данными за 1905 г. окажется, что число родившихся въ 1906 г. менѣе на 9, а число умершихъ на 510.

Браковъ совершено было по всей губерніи 4122, изъ нихъ въ городахъ 514, а въ уѣздахъ 3608. Сравнительно съ 1905 годомъ въ отчетномъ году было браковъ заключено болѣе на 722.

Къ 1 января 1907 г. въ Ломжинской губерніи числилось народонаселенія:

Постояннаго: мужскаго пола	334785
женскаго пола	330404
Всего	665189
Непостояннаго: мужскаго пола	25429
женскаго пола	20743
Всего	46172

Изъ числа постоянныхъ жителей къ 1 января 1907 года находилось въ отлучкѣ изъ мѣстъ приписки:

мужчинъ	73346
женщинъ	41527
Итого	114873

Общее число всѣхъ жителей, по списочному составу, было 711361 изъ нихъ 360214 мужскаго и 351147 женскаго пола, **наличнаго же населенія 596488** человѣкъ, изъ коихъ 286868 мужчинъ и 309620 женщинъ.

Весь приростъ населенія, внесеннаго въ списки, слагающійся отъ перевѣса числа родившихся надъ умершими и числа переселившихся въ губернію на жительство надъ выселившимися, въ отчетномъ году опредѣлился въ 7750 человекъ, болѣе прибыли населенія 1905 года на 672 человекъ.

Въ нижеслѣдующихъ двухъ таблицахъ показано: въ 1-й—распределеніе всего народонаселенія губерніи, внесеннаго въ списки, по городамъ и уѣздамъ, съ раздѣленіемъ его на постоянное и непостоянное; во 2-й такое-же распределеніе населенія, оказавшагося на лицо къ 1-му января 1907 года (не считая войскъ).

Города и уѣзды.	Постоянное населеніе.			Непостоянное населеніе.			Итого обою пола.
	Мужчинъ.	Женщинъ.	Обою пола.	Мужчинъ.	Женщинъ.	Обою пола.	
Гор. Ломжа . . .	8706	9244	17950	3698	4423	8121	26071
Ломжинскій уѣздъ .	52408	50462	102870	2941	2184	5125	107995
Гор. Кольно . . .	3522	3239	6761	39	23	62	6823
Кольненскій уѣздъ .	40955	41134	82089	906	757	1663	83752
Гор. Тыкоцинъ . .	3426	3607	7033	535	539	1074	8107
Мазовецкій уѣздъ .	43894	43874	87768	3268	2222	5490	93258
Гор. Маковъ . . .	3639	3334	6973	1022	377	1399	8372
Маковскій уѣздъ .	33623	33339	66962	2444	2165	4609	71571
Гор. Островъ . . .	6107	6143	12250	1229	979	2208	14458
Островскій уѣздъ .	50461	50011	100472	2114	1658	3772	104244
Гор. Остроленка . .	4463	4509	8972	1071	976	2047	11019
Остроленскій уѣздъ	43286	42288	85574	2678	1929	4617	90191
Гор. Щучинъ . . .	2994	2617	5611	662	594	1256	6867
Щучинскій уѣздъ .	37301	36603	73904	2822	1907	4729	78633
Всего въ городахъ .	32857	32693	65550	8256	7911	16167	81717
Всего въ уѣздахъ .	301928	297711	599639	17173	12832	30005	629644
Всего въ губерніи .	334785	330404	665189	25429	20743	46172	711361

Города и уѣзды.	Наличное населеніе.		
	Мужчинъ.	Женщинъ.	Обою пола.
Городъ Ломжа . . .	11184	12847	24031
Ломжинскій уѣздъ . . .	45267	47143	92410
Городъ Кольно . . .	2481	2737	5218
Кольненскій уѣздъ . . .	34260	37992	72252
Городъ Тыкоцинъ . . .	2449	2870	5319
Мазовецкій уѣздъ . . .	37064	39920	76966
Городъ Маковъ . . .	3263	3000	6263
Маковскій уѣздъ . . .	27589	30986	58575
Городъ Островъ . . .	6123	6343	12466
Островскій уѣздъ . . .	40866	45267	86133
Городъ Остроленка . . .	4250	4860	9110
Остроленскій уѣздъ . . .	36887	39317	76204
Городъ Щучинъ . . .	2186	2037	4223
Щучинскій уѣздъ . . .	32999	34319	67318
Всего въ городахъ . . .	31936	34694	66640
Всего въ уѣздахъ . . .	254932	274926	529858
Итого . . .	286868	309620	596488

Въ слѣдующихъ за симъ 3 таблицахъ показано распределеніе народонаселенія губерніи, какъ постояннаго, такъ и непостояннаго, по сословіямъ и вѣроисповѣданіямъ:

По сословіямъ: а) постоянное народонаселеніе.

Города и уѣзды.	Духовен.		Дворянъ.		Купцовъ.	Мѣщанъ.	Крестьянъ.	Шляхты.	Оставшихъ нижнихъ чиновъ.	Колонистовъ.
	Бѣлаго.	Монашескую.	Потомственныхъ.	Личныхъ.						
Гор. Ломжа	6	1	220	130	50	16887	196	270	190	—
Ломжинскій уѣздъ	22	—	1036	3	355	15103	42996	41388	1967	—
Гор. Кольно	4	—	42	39	—	6062	397	143	74	—
Кольненскій уѣздъ	14	—	536	3	146	3706	52879	22562	2223	20
Гор. Тыкоцинъ	4	—	20	4	—	6703	137	57	108	—
Мазовецкій уѣздъ	22	4	966	31	273	13521	22231	48009	2711	—
Гор. Маковъ	2	—	12	16	1055	5608	192	—	88	—
Маковскій уѣздъ	15	—	114	53	38	5912	35612	23865	1353	—
Гор. Островъ	4	—	109	62	110	10294	739	708	224	—
Островскій уѣздъ	26	—	565	21	108	13043	61399	18862	2994	3454
Гор. Остроленка	4	—	78	113	107	4400	4158	64	48	—
Остроленскій уѣздъ	15	—	306	2	123	465	61929	18578	2863	1293
Гор. Щучинъ	2	—	22	15	8	5074	226	105	159	—
Щучинскій уѣздъ	13	—	612	22	159	13557	34258	19161	1665	4457
Итого	153	5	4638	514	2532	120335	317349	193772	16667	9224
	665189									

б) непостоянное народонаселеніе.

Города и уѣзды.	Духовен.		Дворянъ.		Купцовъ.	Мѣщанъ.	Крестьянъ.	Шляхты.	Оставшихъ ниж. чиновъ.	Колонистовъ.	Иностран. подданныхъ.
	Бѣлаго.	Монашескую.	Потомственныхъ.	Личныхъ.							
Гор. Ломжа	—	—	538	560	221	2820	3435	409	76	—	62
Ломжинскій уѣздъ	2	—	16	—	56	780	3060	1156	33	—	22
Гор. Кольно	—	—	2	10	—	22	18	3	1	—	6
Кольненскій уѣздъ	5	—	39	6	22	113	931	379	33	—	135
Гор. Тыкоцинъ	—	—	—	—	33	315	581	124	17	—	4
Мазовецкій уѣздъ	6	—	56	44	45	1100	2439	1602	107	—	91
Гор. Маковъ	—	—	9	—	5	630	737	18	—	—	—
Маковскій уѣздъ	—	—	26	23	28	473	3325	633	19	—	82
Гор. Островъ	—	—	88	57	25	829	891	217	70	—	31
Островскій уѣздъ	—	—	46	4	24	902	1948	736	60	11	41
Гор. Остроленка	—	—	34	63	66	814	770	254	—	—	46
Остроленскій уѣздъ	4	—	29	—	85	319	3453	604	56	—	67
Гор. Щучинъ	1	4	17	14	6	484	640	74	10	—	6
Щучинскій уѣздъ	6	—	182	41	118	857	2863	426	105	10	121
Итого	24	4	1082	822	734	10458	25091	6635	587	21	714
	46172										

По вѣроисповѣданіямъ:

Города и уѣзды.	Постоянное населеніе.								Непостоянное населеніе.									
	Право- слав- ныхъ.		Римско- католиковъ.		Люте- ранъ.		Евреевъ.		Право- слав- ныхъ.		Римско- католи- ковъ.		Люте- ранъ.		Евреевъ.		Маго- ме- танъ.	
	м.	ж.	м.	ж.	м.	ж.	м.	ж.	м.	ж.	м.	ж.	м.	ж.	м.	ж.	м. ж.	
Гор. Ломжа . . .	290	280	3826	4011	100	110	4490	4843	1140	657	1277	2191	73	49	1208	1526	—	
Ломжинскій уѣздъ .	65	66	43829	42371	523	544	7991	7481	114	88	2090	1605	37	29	700	462	—	
Гор. Кольно . . .	32	21	1041	1096	34	25	2415	2097	6	7	20	6	4	2	9	8	—	
Кольненскій уѣздъ .	38	24	36395	36605	318	317	4204	4188	70	83	650	505	39	36	147	133	—	
Гор. Тыкоцинь . . .	2	3	920	1091	14	19	2490	2494	10	11	205	208	1	1	319	319	—	
Мазовецкій уѣздъ .	171	178	36909	36644	76	113	6738	6939	578	326	1903	1174	73	61	714	661	—	
Гор. Маковъ . . .	2	2	1288	1027	15	5	2334	2300	12	3	651	192	13	16	346	166	—	
Маковскій уѣздъ . .	7	12	30082	29859	341	375	3193	3093	39	18	2025	1863	23	20	357	264	—	
Гор. Островъ . . .	40	15	2325	2514	10	11	3732	3603	170	167	405	340	45	41	609	431	—	
Островскій уѣздъ .	40	42	41635	41108	1974	2014	6812	6847	111	71	1221	971	80	49	702	567	—	
Гор. Остроленка . .	64	59	2238	2348	78	64	2083	2038	98	94	498	480	66	58	409	344	—	
Остроленскій уѣздъ	28	27	39822	38886	56	57	3380	3318	204	126	2098	1512	12	7	364	294	—	
Гор. Щучинъ . . .	13	7	603	684	12	4	2366	1922	44	33	210	192	10	6	398	363	—	
Щучинскій уѣздъ .	123	115	30884	30896	121	118	6173	5474	575	300	1491	1099	47	42	709	466	—	
Всего .	915	851	271797	269140	3672	3776	58401	56637	3171	1984	14744	12338	523	417	6991	6004	—	
			665189				46172											

Въ отчетномъ году движеніе постоянного населенія губерніи (кроме рожденій и смертности) выражается слѣдующими цифрами:

Переезелилось:

	Муж. пола.	Жен. пола.
а) изъ Привислинскаго края	778	1272
б) изъ Имперіи	19	25
в) изъ за-границы	6	2

Всего 803 — 1299

2102

Выселилось:

а) въ мѣстности Привислинскаго края	912	1488
б) въ Имперію	8	18
в) за границу	—	1

Всего 920 — 1507

2427

Въ 1906 году число выселившихся изъ губерніи было болѣе числа переселившихся въ нея на 325 человѣкъ.

Передвиженія непостояннаго народонаселенія были слѣдующія:

Прибыло на жительство:

	Муж. пола.	Жен. пола.
а) изъ мѣстностей Привислинскаго края	3764	2520
б) изъ Имперіи	1465	742
в) изъ за-границы	118	56

Всего 5347 — 3318

8665

В ы б ы л о 5132 — 3051

8183

Такимъ образомъ, число прибывшихъ въ непостоянномъ населеніи болѣе числа выбывшихъ на 482 человѣка.

Въ теченіи отчетнаго года въ Ломжинской губерніи принято въ подданство Россіи 15 иностранцевъ: мужчинъ—12 и женщинъ—3. Изъ нихъ записано въ книги постоянного народонаселенія: Маковского уѣзда—2 муж., Островскаго—1 муж., Остроленскаго—2 муж. и Щучинскаго—7 муж. и 3 женщины.

Изъ числа принявшихъ подданство Россіи: 13 человѣкъ — бывшіе прусскіе подданные и двое австрійскихъ подданныхъ, изъ нихъ 11 муж. и 3 жен. римско-католическаго вѣроисповѣданія и 1 муж. лютеранскаго вѣроисповѣданія.

По роду занятій и возрасту иностранные подданные распредѣляются слѣдующимъ образомъ:

По занятіямъ:		По возрасту:	
	м. ж.		
ремесленниковъ	5 —	отъ 10 до 20 лѣтъ—0 муж. и 2 жен.	
		отъ 20 до 30 лѣтъ—5 муж.	
		отъ 30 до 40 лѣтъ—3 муж.	
поденныхъ работниковъ	7 3	отъ 40 до 50 лѣтъ—2 муж. и 1 жен.	
		отъ 50 до 60 лѣтъ—2 муж.	

Свидѣтельства о водвореніи въ Россію выданы въ 1906 году 5 иностранцамъ, прускимъ подданнымъ и 1 австрійскому подданному; изъ коихъ проживали: 3 муж.—въ Щучинскомъ, 1 муж. въ Мазовецкомъ и 1 муж.—въ Ломжинскомъ уѣздахъ.

Показанные иностранцы по вѣроисповѣданію раздѣляются такъ: 4 муж.—р.-католическаго и 1 православнаго вѣроисповѣданія.

По занятіямъ: ремесленниковъ—1 и поденныхъ работниковъ—4.

По возрасту: отъ 20 до 30 лѣтъ—2 муж.; отъ 30 до 40 лѣтъ—3 муж.

Плотность населенія Ломжинской губерніи и отдѣльныхъ уѣздовъ ея, со включеніемъ въ послѣднее городовъ, выразилась за отчетный годъ въ слѣдующихъ цифрахъ.

У Ѣ З Д Ы.	Площадь суши въ квадратныхъ верстахъ ¹⁾ .	Наличное населеніе уѣзда къ концу 1906 г.	Среднее число жителей обою пола.	
			На одну квадратную версту.	На одну квадратную милю.
Ломжинскій	1589,5	116441	72	3528
Кольненскій	1343,7	77470	57	2793
Мазовецкій	1246,3	82285	66	3234
Маковский	1012,8	64838	64	3136
Островскій	1375,0	98599	71	3479
Остроленскій	1424,2	85314	60	2940
Щучинскій	1274,4	71541	56	2744
Всего въ губерніи	9265,9	596488	64	3122

По плотности населенія Ломжинская губернія изъ 10 губерній Привислинскаго края занимаетъ восьмое мѣсто.

¹⁾ По исчисленіямъ генераль-маіора Стрѣльбицкаго.

Для характеристики передвиженія населенія Ломжинской губерні служатъ нижеслѣдующія таблицы:

1) О паспортахъ, выданныхъ за границу, русскихъ видахъ иностранцамъ и о посвидѣтельствованияхъ на право возвращенія ихъ на родину.

Города и уѣзды.	Количество выданныхъ заграничныхъ паспортовъ.			Изъ общаго количества паспортовъ выдано евреямъ.			Количество русскихъ видовъ, выданныхъ иностранцамъ на проживаниеъ въ Россіи.			Количество посвидѣтельствований, выданныхъ иностранцамъ на обратное возвращеніе на родину.		
	М.	Ж.	Итого.	М.	Ж.	Итого.	М.	Ж.	Итого.	М.	Ж.	Итого.
Гор. Ломжа	107	44	151	57	14	71	26	7	33	18	13	31
Ломжинскій уѣздъ	61	16	77	20	6	26	3	3	6	4	2	6
Гор. Кольно	3	—	3	2	—	2	1	2	3	24	8	32
Кольненскій уѣздъ	6	1	7	3	—	3	4	—	4	79	17	96
Гор. Тыкоцинъ	12	4	16	10	2	12	2	—	2	7	3	10
Мазовецкій уѣздъ	33	7	40	15	5	20	14	1	15	14	4	18
Гор. Маковъ	5	8	13	5	7	12	1	4	5	5	1	6
Маковскій уѣздъ	7	4	11	—	1	1	2	2	4	3	1	4
Гор. Островъ	25	9	34	18	3	21	2	1	3	5	1	6
Островскій уѣздъ	25	7	32	8	—	8	7	4	11	2	—	2
Гор. Остроленка	10	6	16	1	—	1	1	—	1	1	2	3
Остроленскій уѣздъ	9	4	13	1	—	1	1	1	2	3	2	5
Гор. Щучинъ	7	—	7	5	—	5	1	—	1	2	1	3
Щучинскій уѣздъ	32	7	39	12	2	14	5	—	5	17	5	22
Итого по городамъ	169	71	240	98	26	124	34	14	48	62	29	91
Итого по уѣздамъ	173	46	219	59	14	73	36	11	47	122	31	153
А всего по губерніи	342	117	459	157	40	197	70	25	95	184	60	244

2) О числѣ видовъ на жительство, выданныхъ въ отчетномъ году магистратами и гминными управленіями, на основаніи ВЫСОЧАЙШЕ утвержденного 10 іюня 1902 г. мнѣнія Государственнаго Совѣта:

Какими учрежденіями выданы виды на жительство.	Число выданныхъ видовъ на жительство.				
	Мужчинъ.		Женщинъ.		Итого.
	Христ.	Евр.	Христ.	Евр.	
Магистратомъ гор. Ломжи	223	264	149	137	773
Гминными управленіями Ломжинскаго уѣзда	1133	502	478	228	2341
Магистратомъ гор. Кольно	26	129	19	31	205
Гминными управленіями Кольненскаго уѣзда	351	287	193	118	949
Магистратомъ гор. Тыкоцина	21	33	42	51	147
Гминными управленіями Мазовецкаго уѣзда	879	530	209	105	1723
Магистратомъ гор. Макова	71	176	53	82	382
Гминными управленіями Маковского уѣзда	886	209	367	95	1557
Магистратомъ гор. Острова	98	243	44	106	491
Гминными управленіями Островскаго уѣзда	1885	675	544	370	3474
Магистратомъ гор. Остроленки	89	190	67	63	409
Гминными управленіями Остроленскаго уѣзда	631	206	249	47	1133
Магистратомъ гор. Щучина	29	28	96	44	197
Гминными управленіями Щучинскаго уѣзда	392	284	266	97	1039

Кромѣ паспортовъ, выдаваемыхъ на проживание въ Краѣ и Имперіи, управленія гминъ и городовъ пограничныхъ уѣздовъ (Кольненскаго Остроленскаго и Щучинскаго) имѣютъ право выдавать двадцативосьми-дневные и восьми-мѣсячные легитимационные билеты жителямъ означенныхъ гминъ и городовъ, отправляющимся за границу на заработки.

Въ нижеслѣдующихъ двухъ таблицахъ показано: въ первой—свѣдѣніи о 28-ми дневныхъ легитимационныхъ билетахъ на переходъ границы, выданныхъ въ 1905 и 1906 г.г., а во второй свѣдѣнія о 8-ми мѣсячныхъ такихъ же билетахъ, выданныхъ въ теченіи тѣхъ же лѣтъ.

1) О 28 дневныхъ легитимационныхъ билетахъ.

Наименованіе городовъ и уѣздовъ.	Число деревень въ каждомъ уѣздѣ, жители коихъ пользуются сямъ правомъ.	1905 годъ.						1906 годъ.					
		Число лицъ въ каждомъ уѣздѣ, пользующихся сямъ правомъ.	Общее количество выданныхъ легитимационныхъ билетовъ.			Изъ общаго количества выданныхъ билетовъ.			Число лицъ въ каждомъ уѣздѣ, пользующихся сямъ правомъ.	Число 28 дневныхъ билетовъ для отлучекъ за границу.			
			Муж.	Жен.	Итого.	Муж.	Жен.	Итого.		Для мужчинъ.		Для женщинъ.	
										Хрис.	Евр.	Хрис.	Евр.
Гор. Кольно	1	2347	3001	1853	4854	2070	1282	3982	2417	317	2004	289	1271
Кольненскій уѣздъ . .	183	13064	3531	2155	5686	728	208	936	13421	1107	833	969	452
Остроленскій уѣздъ . .	39	9467	1928	893	2821	813	292	1105	9467	982	1510	453	440
Гор. Щучинъ	1	3572	2253	624	2877	228	396	624	2041	394	1457	269	1283
Щучинскій уѣздъ . .	252	39588	12760	10178	22938	5541	4637	10172	38411	9476	6423	8333	5457
Итого по городамъ . .	2	5919	5254	2477	7731	2292	1678	3970	4458	711	3461	558	2554
Итого по уѣздамъ . .	475	62119	18219	13226	31445	7082	5137	12219	61299	11565	8766	9755	6349
Всего по губерніи . .	477	68038	23473	15703	39177	9374	6815	16189	65757	12276	12227	10313	3903

2) О 8-ми мѣсячныхъ легитимационныхъ билетахъ.

Наименованіе городовъ и уѣздовъ.	Число деревень въ каждомъ уѣздѣ, жители коихъ пользуются сямъ правомъ.	1905 годъ.						1906 годъ.			
		Число лицъ въ каждомъ уѣздѣ, пользующихся сямъ правомъ.	Общее количество выданныхъ легитимационныхъ билетовъ.			Число лицъ въ каждомъ уѣздѣ, пользующихся сямъ правомъ.	Число 8-ми мѣсячныхъ легитимационныхъ билетовъ для отлучки за границу.				
			Муж.	Жен.	Итого.		Для мужчинъ.		Для женщинъ.		
							Хрис.	Евр.	Хрис.	Евр.	
Кольненскій уѣздъ	183	1364	3691	—	3691	183	2318	—	1837	—	
Остроленскій уѣздъ	45	8867	3805	—	3805	45	1892	—	2421	—	
Городъ Щучинъ . .	1	80	50	—	50	80	30	—	20	—	
Щучинскій уѣздъ . .	252	13334	3608	—	3608	252	2549	—	1398	—	
Итого пог. Щучину	1	80	50	—	50	1	30	—	20	—	
Итого по уѣздамъ . .	480	35265	13104	—	13104	480	6759	—	6759	—	
Всего по губерніи . .	481	35345	13154	—	13154	481	6789	—	6789	—	

II. Подати и повинности.

A. Окладныя и неокладныя подати и взысканія.

(Приложеніемъ къ этой статьѣ служитъ ведомость № 8).

По окладнымъ сборамъ къ 1 января 1906 года оставалось недоимокъ:

дворскихъ	28118 р. 18 к.
крестьянскихъ	14579 р. 52 к.
посадскихъ	2583 р. 67 к.
городскихъ	9379 р. 30 к.
Итого	54660 р. 67 к.

Слѣдовало поступить въ 1906 году (кромя показанной недоимки) окладовъ первой и второй половины сего года, а также вновь начисленныхъ недоимокъ, какъ по этимъ окладамъ, такъ и прежнихъ лѣтъ:

дворскихъ	349899 р. 97 к.
крестьянскихъ	201928 р. 48 к.
посадскихъ	16740 р. 59 к.
городскихъ	66262 р. 44 к.
Итого	634831 р. 48 к.

Эта сумма вмѣстѣ съ недоимкой, оставшейся отъ 1905 года (54660 р. 67 к.), составитъ 689492 р. 15 к., а по отчисленіи изъ послѣдней исключенныхъ изъ недоимокъ 1056 р. 43 к., получится 688435 р. 72 к., которые и составляли въ общей сложности сумму окладныхъ сборовъ, подлежащихъ ко взысканію въ отчетномъ году.

Въ счетъ ихъ поступило платежей:

дворскихъ	370012 р. 99 к.
крестьянскихъ	215099 р. 12 к.
посадскихъ	18917 р. 37 к.
городскихъ	68663 р. 47 к.
Итого	672692 р. 95 к.

Сверхъ того поступило безъ зачисленія на окладъ или недоимку 434 р. 92 к.

Осталось въ недоимкѣ къ 1 января 1907 года окладныхъ сборовъ:

Дворскихъ:

прежнихъ лѣтъ	1431 р. 50 к.
оклада 1906 года	5734 р. 28 к.
Итого	7165 р. 78 к.

Крестьянскихъ:

прежнихъ лѣтъ	129 р. 30 к.
оклада 1906 года	1208 р. 30 к.
Итого	1337 р. 60 к.

Посадскихъ:

прежнихъ лѣтъ	5 р. 84 к.
оклада 1906 года	401 р. 05 к.
Итого	406 р. 89 к.

Городскихъ:

прежнихъ лѣтъ	1085 р. 86 к.
оклада 1906 года	5746 р. 64 к.
Итого	6832 р. 50 к.

Всего 15742 р. 77 к.

Прочихъ неокладныхъ взысканій, штрафовъ и особыхъ сборовъ, существующихъ въ губерніяхъ Привислинскаго края, оставалось къ 1 января 1906 года въ недоимкѣ 404986 р. 07 к.

Изъ сего за причисленіями и исключеніями въ отчетномъ году присоединилось 298294 р. 84 к.

Итого 703280 р. 91 к.

Въ счетъ этой суммы поступило 84181 р. 41 к.

Сверхъ того поступило въ отчетномъ году безъ зачисленія на окладъ или недоимку 2425115 р. 85 к.

Осталось въ недоимкѣ къ 1 января 1907 года 619099 р. 50 к.

Значительную часть недоимки этой, а именно 559151 р. 55 к., составляютъ штрафы съ семействъ евреевъ, уклонившихся отъ воинской повинности.

Б. Государственные и земскіе сборы.

а) Транспортный сборъ.

Для возмѣщенія казнѣ ежегодно ассигнуемой Министерствомъ Внутреннихъ Дѣлъ суммы на расходы по пересылкѣ и продовольствію призывныхъ и бродягъ, а также на перевозку нижнихъ чиновъ запаса, въ случаѣ призыва ихъ на службу, взимается, на основаніи постановленія б. Совѣта Управленія Царства Польскаго отъ 27 мая 1823 года и 23 марта 1837 года и ВЫСОЧАЙШЕ утвержднаго 6 января 1872 года журнала Комитета по дѣламъ Царства Польскаго, такъ называемый транспортный сборъ.

Норма этого сбора опредѣляется ежегодно Министромъ Внутреннихъ Дѣлъ, причемъ имѣется въ виду число дымовъ, съ которыхъ онъ подлежитъ взысканію, а равно и количество расходовъ, произведенныхъ на счетъ означеннаго источника.

На 1906 годъ транспортнаго сбора, считая по установленной нормѣ, т. е. по 17 коп. съ cadaго городского и сельскаго дыма, и присоединяя недоимки, оставшіяся отъ прежнихъ лѣтъ, назначено было къ поступленію съ 61802¹/₂ дымовъ 11492 р. 31 к., въ семь году поступило 11454 р. 26 к.

Такимъ образомъ весь недоборъ означеннаго сбора къ 1-му января 1907 года составлялъ 38 руб. 5 коп.

б) Дорожный сборъ.

(Приложеніемъ къ этой статьѣ служитъ вѣдомость № 24).

Означенный сборъ, на основаніи ВЫСОЧАЙШЕ утвержденныхъ 19 іюня 1870 года правилъ о содержаніи земскихъ дорогъ въ губерніяхъ Царства Польскаго, взимается съ сельскихъ обывателей въ размѣрѣ 15‰

отъ уплачиваемаго ими основнаго поземельнаго налога и подымной подати, а съ городскихъ—въ размѣрѣ 15⁰/₀ отъ поземельнаго налога и отъ налога съ недвижимыхъ имуществъ.

Сверхъ того, въ пользу дорожнаго сбора, согласно ВЫСОЧАЙШЕ утвержденному 27 декабря 1878 года журналу Комитета по дѣламъ Царства Польскаго, взимается 10⁰/₀ съ торговыхъ документовъ.

Сборъ этотъ предназначенъ на содержаніе губернскихъ и земскихъ дорогъ I-го разряда. (Изъ дорожнаго сбора отпускаются также пособія гминнымъ обществамъ на постройку и починку состоящихъ въ вѣдѣніи гминъ мостовъ на дорогахъ II-го разряда, если годовой расходъ на эту надобность превышаетъ 400 руб.).

Въ 1906 году назначено было къ поступленію дорожнаго сбора съ владѣльцевъ городскихъ и сельскихъ недвижимостей въ губерніи	67626 р. 71 к.
Недоимки за прежніе годы составляли	8636 р. 51 к.
Итого	76263 р. 22 к.

Въ счетъ сего въ теченіе 1906 г. поступило:

оклада	66212 р. 69 к.
недоимокъ	7176 р. 3 к.
Итого	73388 р. 72 к.

Затѣмъ къ 1 января 1907 г. осталось въ недоимкѣ 2874 р. 50 к.

Оборотъ дорожныхъ суммъ за отчетный годъ выразился въ слѣдующихъ цифрахъ:

П Р И Х О Д Ъ.

Къ 1-му января 1906 года оставалось въ казначействахъ губерніи 9243 р. 4 к.

Въ 1906 году поступило:

сбора съ владѣльцевъ имѣній.	73388 р. 72 к.
10 ⁰ / ₀ -наго сбора съ торговыхъ документовъ.	8697 р. 57 к.
Итого	91329 р. 33 к.

Р А С Х О Д Ъ.

На дорожныя работы	72493 р. 3 к.
На квартирное довольствіе дорожной службы	386 р. 10 к.
На содержаніе той же службы	10245 р. 86 к.
На 4 ⁰ / ₀ въ пользу техниковъ	1742 р. 89 к.
На уплату страховой преміи съ дорожныхъ домиковъ	41 р. 32 к.
На пересылку денегъ	— р. 73 к.
Возвращено неподлежаще поступившихъ	49 р. 20 к.
На ремонтъ дорожныхъ инструментовъ	235 р. 95 к.
На публикаціонныя издержки	426 р. 11 к.
На выдачу пособія гминѣ Дроздово на отстройку моста	150 р. — к.
Итого	85771 р. 19 к.

Къ 1-му января 1907 года осталось наличными въ казначействахъ 5558 р. 14 к.

в) Страховой сборъ.

Съ изданіемъ ВЫСОЧАЙШЕ утвержденного 10 іюня 1900 г. положенія о взаимномъ страхованіи строеній отъ огня въ губерніяхъ Царства Польскаго упразднено губернское взаимное страхованіе, и всѣ функціи его дѣятельности перешли въ вѣдѣніе Управленія взаимнаго страхованія строеній отъ огня въ названныхъ губерніяхъ.

Въ 1906 году состояло на страху всего 226114 строеній, изъ коихъ принято на страхъ по общей оцѣнкѣ 222842 строенія, а по подробной 3272. Оцѣночная сумма всѣхъ принятыхъ на страхъ строеній—41047500 руб., страховая сумма—35623910 руб.

Поуѣздныя свѣдѣнія о взаимномъ страхованіи показаны въ ниже-слѣдующихъ трехъ таблицахъ:

I. О ходѣ въ 1906 году взаимнаго страхованія въ Ломжинской губерніи.

У Ѣ З Д Ы.	Составъ и цѣнность рисковъ на 1-е января 1907 года.					
	Число недвижимо-стей.	ЧИСЛО СТРОЕНИЙ.			Оцѣночная стоимость въ рубляхъ.	Страховая сумма въ рубляхъ.
		По общей оцѣнкѣ.	По под-робной оцѣнкѣ.	В С Е Г О.		
Кольненскій	10087	35710	301	36011	6057690	5345090
Ломжинскій	10744	37389	908	38297	8677790	7289480
Мазовецкій	9702	33748	334	34082	5060870	4282980
Маковскій	7145	23554	379	23933	4598430	4086020
Островскій	11596	33444	412	33856	5666850	5035070
Остроленскій	11046	34590	478	35068	5761790	4935860
Щучинскій	6635	24407	460	24867	5224080	4649410
Итого	66955	222842	3272	226114	41047500	35623910

II. Движеніе страховаго сбора по уѣздамъ Ломжинской губерніи представ-ляется въ слѣдующемъ видѣ:

У Ѣ З Д Ы.	Слѣдовало поступить:				Вновь причислено:				Исключено:				В з ы с к а н о:				Осталось нъ 1 января 1907 г.:					
	Недои-мось.		Оклада.		Недои-мось.		Оклада.		Недои-мось.		Оклада.		Недои-мось.		Оклада.		Недои-мось.		Оклада.		ВСЕГО.	
	Руб.	К.	Руб.	К.	Руб.	К.	Руб.	К.	Руб.	К.	Руб.	К.	Руб.	К.	Руб.	К.	Руб.	К.	Руб.	К.	Руб.	К.
Кольненскій	1334	93	40429	14	—	—	—	44	6	11	14	84	1290	79	40137	89	38	03	276	85	314	88
Ломжинскій	15199	72	53960	16	—	—	1003	38	2	83	305	12	14418	97	51879	59	777	92	2778	83	3556	75
Мазовецкій	1138	27	35533	67	—	—	—	—	—	—	3	50	745	67	35245	60	392	60	284	57	677	17
Маковскій	3457	48	33007	65	—	—	—	—	—	—	—	—	3457	48	32034	02	—	—	973	63	973	63
Островскій	5376	14	44964	06	—	—	—	—	557	41	153	38	4193	93	43209	28	624	80	1601	40	2226	20
Остроленскій	6238	45	41093	14	—	—	—	—	11	74	77	11	6084	57	40182	74	142	14	833	29	975	43
Щучинскій	836	49	39122	66	—	—	—	—	—	01	—	—	665	58	38357	81	170	90	764	85	935	75
ИТОГО	33581	48	288110	48	—	—	1003	82	578	10	553	95	30856	99	281046	93	2146	39	7513	42	9659	81

д) Божничные сборы.

На содержаніе еврейскихъ синагогъ, молитвенныхъ домовъ, раввиновъ, школъ, больницъ и на вспомошествованіе бѣднымъ евреямъ поступаютъ доходы за совершеніе религіозныхъ обрядовъ и сборы съ еврейскихъ семействъ.

Къ числу доходовъ отъ религіозныхъ требъ принадлежатъ: плата за бракосочетаніе, обрѣзаніе, погребеніе, чтеніе родала, аренду бань, пожертвованія передъ суднымъ днемъ и пр.; въ случаѣ недостатка означенныхъ доходовъ на покрытіе расходовъ по божничному округу взимается дополнительный сборъ съ принадлежащихъ этому округу еврейскихъ семействъ, раздѣляемыхъ по степени состоятельности на четыре разряда.

Въ Ломжинской губерніи божничныхъ округовъ 27.

По утвержденнымъ Губернскимъ Правленіемъ на текущее трехлѣтіе смѣтамъ въ отчетномъ 1906 году причиталось, соотвѣтственно предположенному расходу, по всеѣмъ божничнымъ кассамъ дохода 30825 р. 13 к.

Въ нижеслѣдующихъ таблицахъ помѣщены приходъ и расходъ по всеѣмъ божничнымъ округамъ Ломжинской губерніи.

Названіе божничныхъ округовъ. (поуѣздно).	П Р И Х О Д Ъ.						В С Е Г О.	
	Со статей, отдаваемыхъ въ откупъ (бани, кошерни, чтеній родала, скамеекъ въ божницѣ, общественныхъ домовъ, % съ капиталовъ и т. п.)		Платежей за религіозныя требы.		Пожертвованій и добровольныхъ складокъ, недоимокъ съ прежнихъ лѣтъ и т. п. случайныхъ доходовъ.			
	Рубли.	Коп.	Рубли.	Коп.	Рубли.	Коп.	Рубли.	Коп.
ГОР. ЛОМЖА.								
Ломжинскій божничный округъ	1800	—	—	—	5463	23	7263	23
ЛОМЖИНСКІЙ УѢЗДЪ.								
Замбровскій божничный округъ	334	—	16	50	298	16	648	66
Новгородскій " " " "	93	96	18	—	531	80	643	76
Визненскій " " " "	84	—	—	—	474	—	558	—
Снядовскій " " " "	30	75	34	—	400	—	464	75
2315								
МАКОВСКІЙ УѢЗДЪ.								
Маковскій божничный округъ	601	55	32	55	1432	64 ^{1/2}	2115	74
Красносельскій " " " "	113	47	—	—	280	—	393	47
Рожанскій " " " "	306	75	10	5	278	33	595	13
3055								
МАЗОВЕЦКІЙ УѢЗДЪ.								
Тыкоцинскій божничный округъ	317	—	9	45	778	47	1104	92
Сокольскій " " " "	81	20	6	5	320	10	407	35
Мазовецкій " " " "	63	75	18	65	469	61	552	1
Яблонковскій " " " "	28	42	6	35	116	10	150	87
Цѣхановецкій " " " "	56	75	3	77	364	87	425	39
2640								
ОСТРОЛЕНКСКІЙ УѢЗДЪ.								
Остроленскій божничный округъ	754	33	—	—	4599	11	5353	44
Мышинецкій " " " "	190	1	13	37	510	26	713	64
Говоровскій " " " "	247	43	30	82 ^{1/2}	424	65 ^{1/2}	702	91
6769								
ЩУЧИНСКІЙ УѢЗДЪ.								
Щучинскій божничный округъ	103	20	—	—	798	10	901	30
Радзиловскій " " " "	50	36	6	45	354	45	411	26
Граевскій " " " "	—	—	19	75	479	83	499	58
Райгородскій " " " "	—	—	1	50	435	39	436	89
2249								
КОЛЬНЕНСКІЙ УѢЗДЪ.								
Кольненскій божничный округъ	475	50	34	10	1605	41 ^{1/2}	2115	1
Стависковскій " " " "	114	24	29	77 ^{1/2}	782	56 ^{1/2}	926	58
Едвабненскій " " " "	48	18	22	12 ^{1/2}	529	43 ^{1/2}	599	74
3641								
ОСТРОВСКІЙ УѢЗДЪ.								
Островскій божничный округъ	685	10	—	—	12	40	607	50
Чижевскій " " " "	28	74	23	22 ^{1/2}	1068	3 ^{1/2}	1120	—
Зарембскій " " " "	18	81	36	80	394	39	450	—
Брокскій " " " "	133	15	18	3	471	82	623	—
2890								
50								

Название божничных округов. (поуѣдно).	ПРОИЗВЕДЕНО РАСХОДА.						ВСЕГО.	
	На уплату жалованья равнину и другимъ лицамъ божничнаго персонала и въ пособіе казнѣ.		На письменные матеріалы и Губернскаго Вѣдомости.		На отопленіе и освѣщеніе, на уплату податей и разныхъ повинностей, страхованіе, содержаніе божницы и т. п. надобн.			
	Рубли.	Коп.	Рубли.	Коп.	Рубли.	Коп.	Рубли.	Коп.
Гор. Ломжа.								
Ломжинскій божнич. округъ	3599	7	13	—	3194	83 ^{1/2}	6806	90 ^{1/2}
Ломжинскій уѣздъ.								
Замбровскій божнич. округъ	421	51	11	65	215	50	648	66
Новгородскій „ „	276	46	13	—	254	30	643	76
Визненскій „ „	373	19	3	—	181	81	558	—
Снядовскій „ „	389	28	10	—	65	47	464	75
Маковскій уѣздъ.								
Маковскій божнич. округъ.	1008	48	43	95 ^{1/2}	916	40	1968	83 ^{1/2}
Красносельскій „ „	270	—	33	15	89	85	393	—
Рожанскій „ „	503	—	38	87	46	99	588	86
Мазовецкій уѣздъ.								
Тыкоцинскій божнич. округъ	581	60	23	80	526	61	1132	1
Сокольскій „ „	314	—	5	91	87	44	407	35
Мазовецкій „ „	326	70	8	45	216	86	552	1
Яблонковскій „ „	25	—	5	20	120	67	150	87
Цѣхановецкій „ „	336	11	9	15	80	13	425	39
Остроленкскій уѣздъ.								
Остроленкскій божн. округъ	1273	99	83	80	672	93	2030	72
Мшинецкій „ „	470	83	25	—	216	91	712	74
Говоровскій „ „	386	33	13	95	302	63	702	91
Щучинскій уѣздъ.								
Щучинскій божничн. округъ	547	30	16	—	96	6	659	36
Радзиловскій „ „	331	26	67	74	10	82	409	82
Граевскій „ „	391	46	13	65	93	97	499	8
Райгородскій „ „	300	—	15	62	121	27	436	89
Кольненскій уѣздъ.								
Кольненскій божнич. округъ	853	18	14	3	1186	49	2053	70
Стависковскій „ „	601	11	9	62	281	55	892	28
Едвабинскій „ „	303	28	8	80	287	66	599	74
Островскій уѣздъ.								
Островскій божничн. округъ	449	6	13	95	557	18	1020	19
Чижевскій „ „	539	40	15	15	565	45	1120	—
Зарембскій „ „	377	71	16	69	55	60	450	—
Брокскій „ „	477	54	88	95	64	51	630	—

в) Городскіе доходы и расходы.

(Приложеніемъ къ этой статьѣ служитъ ведомость № 20).

По приходо-расходнымъ росписямъ семи городовъ Ломжинской губерніи въ отчетномъ году было предположено:

доходовъ	122449 р. 11 к.
расходовъ	122449 р. 11 к.

Въ остаткѣ — р. — к.

Въ дѣйствительности же:

поступило доходовъ	112658 р. 99 ¹ / ₂ к.
остатка наличныхъ денегъ отъ 1905 г. было	35732 р. 38 ³ / ₄ к.

Итого 148591 р. 48¹/₄ к.

Въ 1906 г. произведено расходовъ 107472 р. 64¹/₂ к.

то къ 1-му января 1907 г. осталось въ наличности въ кассахъ 41118 р. 83³/₄ к.

Въ нижеслѣдующихъ двухъ таблицахъ подробно указано распределеніе доходовъ каждаго города по источникамъ ихъ поступления и расходовъ по предметамъ, на какіе они произведены

Городскіе доходы:

Города.	ПОСТУПИЛО ВЪ ГОРОДСКІЯ КАССЫ.																				
	Остатокъ отъ 1905 г.	Недоимокъ прежнихъ лѣтъ.	Доходы съ городовъ имущественн. оброчн. статей и капиталовъ.	Сборъ съ владѣльч. недвижим. имущ.		Сборъ съ промыслов. налоговъ (канонный сборъ).			Прочихъ сборовъ.					Доходы мелочныхъ и случайныхъ.		Доходовъ чрезвычайныхъ (изъятія изъ запаснаго капитала).		ВСЕГО доходовъ.			
				Добавоч. сборъ въ нал. съ гор. недвижим. имущ.	На освѣщеніе городскихъ улицъ.	Промышленнаго налога (канонный сборъ).	50% съ платенъ за патенты и питейныя заведенія	Торг. ярмароч. стѣль, за проверку мѣръ и актовъ въ сѣвѣ за охоту на городск. зем. и пр.	Съ протестовъ, предъявленія лотар. и актовъ въ загранич. и имперск. паспортн.	На кварт. довольствіе м. р. суд. учрежденій и на содерж. городск. управл.	Руб.	К.	Руб.	К.	Руб.	К.	Руб.		К.	Руб.	К.
Ломжа	7792 20 ¹ / ₂	5247 3 ¹ / ₂	7042 7 ¹ / ₂	5749 84	3770 20	1222 10	4318 —	2100 18	4568 31	450 —	2179 50	2113 72	46553 86 ¹ / ₂								
Маковъ	1422 84 ¹ / ₂	300 21	3959 96	926 58	744 33	600 —	909 77	215 —	505 96 ¹ / ₂	— —	35 —	4369 5	13988 71								
Островъ	15 09 0	2633 78	5721 39	1413 19	1346 50	717 10	1434 75	1037 63	691 1	— —	381 5	299 75	40767 5								
Остроленка	5263 90 ¹ / ₂	1458 84	6631 99	1259 55	1378 68	522 —	1034 —	1400 30	532 30 ¹ / ₂	— —	2631 27	— —	22112 84								
Кольно	2812 59	650 8	1562 92	839 83	498 —	309 85	656 —	1690 9	365 10	762 52	50 —	549 25	10446 23								
Тыкоцинь	1908 31 ¹ / ₂	516 72	1631 3	256 50	— —	269 60	251 25	480 —	144 26 ¹ / ₂	153 54	12 2	303 35	5926 59								
Щучинь	1641 72 ³ / ₄	745 90 ¹ / ₂	891 20	833 24 ¹ / ₂	601 10	329 82 ¹ / ₂	475 25	1032 —	361 60 ¹ / ₂	996 24	140 60	747 60	8796 19 ³ / ₄								
Итого	35932 48³/₄	11552 57	37441 16¹/₂	11278 73¹/₂	8338 81	3970 47¹/₂	979 2	7955 20	7168 56	2362 30	5429 44	8082 72	148591 48¹/₄								

Городскіе расходы:

ГОРОДА.	ПОСТОЯННЫЕ РАСХОДЫ.										Единоновременные расходы.		ВСЕГО.									
	На выполненіе оставшихся отъ прошлаго года неудовлетворенныхъ расходовъ.	Содержаніе городского имущества, а также постройка и содержаніе другихъ учреждений.	Содержаніе городского имущества и ваемъ отъ городскихъ помѣщій.	На наружное благоустройство города (улицы, площади, и прочія, и содержаніе парковъ, садовъ, водопроводовъ, и пр.)	Пособіе на содержаніе начальн. училщ.	Пособіе на благоустройство и содержаніе паспаго учреждениямъ.	Уплата долговъ и составленіе записокъ.	Мелочные и случайные расходы.	ИТОГО постоянныхъ расходовъ.	По благоустройству города.	На другія надобности.	Руб.		Коп.								
															Руб.	Коп.	Руб.	Коп.	Руб.	Коп.	Руб.	Коп.
															Руб.	Коп.	Руб.	Коп.	Руб.	Коп.	Руб.	Коп.
Ломжа	3364 43	12779 5	4306 26	8670 77	2295 44	375 —	1857 19	1685 19	35333 33	3732 29	— —	39065 62										
Маковъ	496 96	2890 86	1817 84	1011 33	1400 —	15 —	— —	590 75 ¹ / ₂	8222 74 ¹ / ₂	3877 75	— —	12100 49 ¹ / ₂										
Островъ	3476 1	8088 32	2089 83	1643 51	890 19	15 —	— —	257 61	16460 47	2229 40	581 80	19271 67										
Остроленка	227 55	5144 95	1790 64	3067 50	654 95	226 —	3782 50	233 39	15127 48	1431 —	620 40	17178 88										
Кольно	701 7	2265 95	1744 —	759 —	622 50	— —	543 4	253 54	6889 10	879 32	— —	7768 42										
Тыкоцинь	548 69	2449 70	437 35	68 50	100 —	— —	16 31	218 93	3839 48	303 35	131 25	4274 8										
Щучинь	1935 51	2333 38	1810 75	68 50	395 23	— —	158 25	245 1	6846 63	886 85	80 —	7813 48										
ИТОГО	10750 22	35852 21	13996 67	15289 11	6358 31	631 —	6357 29	3484 42¹/₂	92719 23¹/₂	13339 96	1413 45	107472 64¹/₂										

Изъ приведенныхъ вѣдомостей видно, что городскіе доходы въ 1906 г., по сравненіи съ такими же доходами 1905 года, уменьшились на сумму 8527 руб. 78 коп., такъ какъ въ 1905 году доходы составляли 157119 р. 26¹/₄ к., а въ отчетномъ году простираются на сумму 148591 руб. 48¹/₄ к. Сумму эту составляютъ: обыкновенные доходы 104576 р. 27³/₄ к., остатокъ наличныхъ денегъ съ 1905 года 35932 р. 48³/₄ к. и чрезвычайные доходы 8082 р. 72 к.

Разница въ доходахъ на 8527 р. 78 к. произошла потому, что въ отчетномъ 1906 году поступило меньше въ сравненіи съ 1905 годомъ: недоимокъ съ прошлыхъ лѣтъ на 7707 р. 26 к., промысловаго налога 271 р. 30 коп. и чрезвычайныхъ доходовъ 22544 р. 66¹/₂ к., итого 30523 р. 22¹/₂ к. По слѣдующимъ же статьямъ поступило больше доходовъ: съ городскихъ имуществъ и оброчныхъ статей на 6064 руб. 58¹/₂ к., добавочнаго налога съ городскихъ недвижимыхъ имуществъ 570 руб. 96¹/₂ коп., на освѣщеніе фонарей 851 р. 84 к., съ торговаго, ярмарочнаго и прочихъ доходовъ 68 р. 4 к., съ протеста векселей, нотаріальныхъ актовъ и заграничныхъ паспортовъ 952 р. 13 к., на квартирное довольствіе для мировыхъ судебныхъ учреждений и на содержаніе городского управленія 118 р. 9 к., мелочныхъ и случайныхъ доходовъ 3589 р. 7 к., итого 12214 р. 72 к. Кромѣ того остатка наличныхъ денегъ съ 1905 года было больше на 9780 р. 72¹/₂ к., всего же 21995 р. 44¹/₂ к., а слѣдовательно, по отчисленіи сей послѣдней суммы изъ суммы уменьшенія доходовъ 30523 р. 22¹/₂ к., разницу въ доходахъ 1906 года составляютъ вышеуказанные 8527 р. 78 к.

Затѣмъ, такъ какъ въ общей суммѣ доходовъ 1906 года 148591 р. 48¹/₄ к. заключается остатокъ наличныхъ денегъ съ 1905 года въ количествѣ 35932 р. 48³/₄ к. и 8082 р. 72 к., отчисленные изъ запасныхъ городскихъ капиталовъ, итого 44015 р. 20³/₄ к., то обыкновенные доходы въ дѣйствительности составляли сумму 104576 руб. 27¹/₂ коп., по сравненіи которой съ такою же суммою 100340 р. 11¹/₂ к. доходовъ 1905 года, оказывается, что обыкновенные доходы городскихъ кассъ со сборовъ отъ жителей и другихъ источниковъ увеличились на 4236 р. 16 к. противъ 1905 года.

Расходы городскихъ кассъ въ 1906 году, въ сравненіи съ 1905 г., уменьшились на сумму 13714 р. 13 к., такъ какъ въ отчетномъ году они простираются на сумму 107472 р. 64¹/₂ к., а въ 1905 году составляли 121186 р. 77¹/₂ к. Разница эта произошла по слѣдующимъ статьямъ: на удовлетвореніе невыполненныхъ расходовъ съ прежнихъ лѣтъ было ассигновано меньше на 12270 р. 81¹/₂ к., на содержаніе городскихъ имуществъ 166 р. 3 к., благотворительнымъ заведеніямъ 27 р. 31 к., по благоустройству городовъ 5915 р. 90 к., итого меньше 18380 р. 5¹/₂ к.; по слѣдующимъ же статьямъ въ отчетномъ году было ассигновано больше чѣмъ въ 1905 г.: на содержаніе городского управленія и правительственныхъ учреждений 1390 р. 55 к., на наружное благоустройство городовъ 752 р. 18 к., на содержаніе начальныхъ училищъ 210 р. 23 к., на уплату долговъ 1141 р.

39 к., мелочныхъ и случайныхъ расходовъ 643 р. 31¹/₂ к. и единовременныхъ расходовъ 528 р. 26 к., итого больше 4665 р. 92¹/₂ к. Отчисляя затѣмъ сію послѣднюю сумму отъ суммы уменьшенія доходовъ 18380 руб. 5¹/₂ к., разницу составляютъ вышеуказанные 13714 р. 13 к.

Принимая во вниманіе, что въ общей суммѣ расходовъ 107472 р. 64¹/₂ к. заключается 14753 р. 41 к. единовременныхъ расходовъ, произведенныхъ на благоустройство и другія надобности городовъ, текущіе расходы составляютъ 92719 р. 23¹/₂ к., а слѣдовательно, по сравненіи сей послѣдней суммы съ такою же суммою расходовъ 1905 года 101045 руб. 72¹/₂ коп., оказывается, что текущіе расходы уменьшились на 8326 р. 49 к. противъ 1905 года.

Недоимокъ городскихъ доходовъ къ 1-му января 1907 года осталось 34633 р. 17 к., изъ коихъ 51 р. 36 к. подлежитъ сложенію со счетовъ: означенныя недоимки состоятъ частью изъ штрафовъ за нарушеніе лѣсныхъ правилъ въ Островской городской лѣсной дачѣ, которые по бѣдности должниковъ будутъ замѣнены на арестъ либо лѣсныя работы, и частью изъ срочныхъ платежей строительныхъ ссудъ съ процентами, а прочія изъ процентовъ отъ капиталовъ, хранящихся въ банкѣ, и недоимокъ городскихъ податей, къ устраненію каковыхъ приняты городскими магистратами законныя мѣры. Что-же касается налоговъ и сборовъ, взыскиваемыхъ съ жителей въ пользу городскихъ кассъ, а также на удовлетвореніе разныхъ общественныхъ надобностей, непредусмотрѣнныхъ городскими росписями, то подробныя свѣдѣнія о ходѣ взысканій этихъ сборовъ въ отчетномъ году приводятся въ слѣдующей таблицѣ.

Города.	Осталось въ недоимкѣ къ 1-му января 1906 года.				Назначено къ поступленію въ теченіи 1906 г.				Взыскано въ теченіи 1906 г., какъ оклада этого года, такъ и недоим. праж. лѣтъ.				Осталось недоимокъ къ 1-му января 1907 года.			
	Добавочнаго сбора къ вѣд. съ гор. на душ., промысл. налога, (планово-го сбора), сбора на о. вѣд. гор. на квартирное хозяйство для мировыхъ судебныхъ урядовъ, на содержаніе городского управленія, на почтовыхъ сторожей.		На содержаніе начальн. училищ., на укладку больницамъ, лечебницъ и др. учрежденій за бѣдныхъ жителей городовъ, на содержаніе земскихъ дорогъ II разряда и проч.		Добавочнаго сбора къ вѣд. съ гор. на душ., промысл. налога, (казенн. сбора), сбора на о. вѣд. гор. на кварт. довольств. для вѣд. суд. упр., на сол. гор. управ., на поч. сторожей.		На содержаніе начальн. училищ., на укладку больницамъ, лечебницъ и др. учрежденій за бѣдныхъ жителей городовъ, на содержаніе земскихъ дорогъ II разряда и проч.		Добавочнаго сбора съ гор. недвиж. имущества, промысл. налога, (планово-го сбора), сбора на освѣщеніе городовъ, на квартирное хозяйство для мировыхъ судебныхъ урядовъ, на содержаніе городского управленія, на почтовыхъ сторожей.		На содержаніе начальн. училищ., на укладку больницамъ, лечебницъ и др. учрежденій за бѣдныхъ жителей городовъ, на содержаніе земскихъ дорогъ II разряда и проч.		Добавочнаго сбора съ гор. недвиж. имущества, промысл. налога, (каз. сбора), сбора на освѣщ. города, на квартир. довольств. для мир. суд. ур. и проч., на солер. гор. управ., на поч. сторожей.		На содержаніе начальн. училищ., на укладку больницамъ, лечебницъ и др. учрежденій за бѣдныхъ жителей городовъ, на содержаніе земскихъ дорогъ II разряда и проч.	
	Руб.	К.	Руб.	К.	Руб.	К.	Руб.	К.	Руб.	К.	Руб.	К.	Руб.	К.	Руб.	К.
Ломжа . .	3280	81	3422	45	13450	82	12729	99	13499	64	13532	68	3231	99	2619	76
Маковъ . .	167	73	302	57 ¹ / ₂	2660	31	926	50	2813	4	1212	57 ¹ / ₂	15	—	16	50
Островъ . .	1760	10	3131	82	5185	19	5056	52	5745	40	6395	94	1199	89	1792	40
Остроленка.	1707	16	2313	20	5855	58	4562	31	4814	29	4943	60	2748	45	1931	91
Кольно . .	465	66	260	65	1926	60	3133	34	2255	46	3283	9	136	80	110	90
Тыкоцинь . .	25	95	247	75	719	4	2278	18	703	4	2206	90	41	95	319	3
Щучинъ . .	489	64	1051	91	3275	15	11669	54	2966	71 ¹ / ₂	11617	20	798	7 ¹ / ₂	1104	25
Итого . .	7897	5	10730	35 ¹ / ₂	33072	69	40356	38	32797	58 ¹ / ₂	43191	98 ¹ / ₂	8172	15 ¹ / ₂	7894	75

Капиталы городскихъ кассъ въ Ломжинскомъ отдѣленіи государственнаго банка и въ строительныхъ ссудахъ, выданныхъ городскимъ жителямъ на постройку домовъ, составляли къ 1 января 1906 года сумму 153397 р. 66 к., въ концѣ же отчетнаго года было капиталовъ: запаснаго и въ строи-

тельныхъ ссудахъ 125082 р. 26 к., постоянного 30789 р. 39 к. и въ $\frac{0}{100}$ на эти капиталы 2895 р. 84 к., итого 158767 руб. 49 к., а слѣдовательно городскіе капиталы увеличились въ 1906 году на сумму 5369 р. 83 коп.

Болѣе значительные расходы по благоустройству городовъ были произведены въ 1906 году слѣдующіе:

въ гор. Ломжѣ.

Произведенъ ремонтъ городскихъ мясныхъ лавокъ на сумму 863 р. 43 к., а также зданія магистрата на 430 р. 99 к., итого на сумму 1294 р. 42 к.

въ гор. Островѣ.

Произведенъ ремонтъ городской скотобойни, съ устройствомъ при ней кишечно-очистительнаго заведенія на сумму 3818 руб. 10 к., приобрѣтенъ новый котель и бергеровская бочка для той-же скотобойни стоимостью въ 701 р. 11 к., итого на сумму 4519 р. 21 к.

въ гор. Остроленкѣ.

Отремонтировано зданіе городской гаубтвахты на сумму 369 р. 75 к.

въ гор. Маковѣ.

Устроены артезианскій колодезь, стоимостью въ 3231 р. 85 к.

въ гор. Тыкоцинѣ.

Приобрѣтенъ стальной канатъ и 2 блока для паромной переправы стоимостью въ 304 р. 25 к.

Въ состояніи недвижимыхъ имуществъ городовъ Ломжинской губерніи въ отчетномъ году никакихъ измѣненій не послѣдовало.

Изъ числа городскихъ управленій помѣщаются въ собственныхъ зданіяхъ только Ломжинское и Остроленкское, прочія же нанимаютъ свои помѣщенія въ домахъ частныхъ владѣльцевъ.

Земельные участки, расположенные внѣ городскихъ поселеній и приносящіе болѣе значительный доходъ, принадлежатъ только городамъ: Ломжѣ, Остроленкѣ и Острову.

Во владѣніи города Острова состоитъ около 500 десятинъ лѣса, въ которомъ ведется, согласно плану, правильное лѣсохозяство. Въ г. Маковѣ имѣется тарифный мостъ, приносящій городской кассѣ дохода 1837 руб. въ годъ, а въ гор. Тыкоцинѣ паромная переправа на рѣкѣ Наревѣ, съ которой выручается дохода 1184 р. въ годъ. Городскія скотобойни находятся во всѣхъ городахъ, а городскія мясныя лавки только въ Ломжѣ, Островѣ, Маковѣ и Тыкоцинѣ.

Наконецъ всѣ города обладаютъ собственными пожарными обозами и сараями для храненія инструментовъ.

Акцизные сборы.

Винокурение. Все винокуренные заводы, существующие в Ломжинской губернии, принадлежат к числу заведений исключительно сельскохозяйственного типа. При чем в отчетном году действовало 21 винокуренных заводов, из коих 12 заводов с непрерывно действующими аппаратами и 9 заводов со смешанными аппаратами.

Количество и род употребленных для винокурения в период 1905/6 г.г. припасов, а также количество винокуренного на каждом заводе спирта указаны в нижеприведенной ведомости:

№ по порядку.	Название винокуренных заводов.	Употреблено припасов в пудах.				Количество градусов выкурен. безводного спирта.
		Ржаной муки.	Солода сухого.	Солода зеленого.	Картофеля.	
1	Ляховский	—	—	3105	73485	1219670
2	Случский	—	—	3682	95600 ¹ / ₂	1544190
3	Божеевский	—	—	4907 ¹ / ₄	98906 ¹ / ₄	1677250
4	Грабовский	—	—	3600	114150	1626600
5	Лавский	—	—	4767	94148 ¹ / ₄	1605510
6	Едвабинский	—	—	4602	107177	1636100
7	Корженистский	—	—	4038 ¹ / ₂	119885 ¹ / ₄	1934950
8	Держбянский	—	—	3420	101918 ¹ / ₄	1644150
9	Кисельницкий	—	—	3846 ¹ / ₂	73395	1120840
10	Стависковский	—	—	4548	77600 ¹ / ₄	1277180
11	Тарновский	—	—	3037	85008	1179750
12	Янчевский	—	—	5358	88689	1395700
13	Щепанковский	—	—	2028	35828	549310
14	Езюрковский	—	—	3337	107397 ¹ / ₂	1602630
15	Порыте-Яблонский	—	—	6949 ¹ / ₂	92547	1443210
16	Щавинский	—	—	3420	61465	997470
17	Трянский	—	—	3900	47900	923600
18	Браншиковский	—	—	3685 ¹ / ₂	67473	1187870
19	Рыдзевский	—	—	3100	54200	846930
20	Пржитульский	—	—	2343 ³ / ₄	44062 ¹ / ₂	765250
21	Чарностовский	—	—	4279	86344	1305020
	Итого	—	—	81954	1727179 ³ / ₄	27483180

Барда расходуется на прокорм скота, находящегося в этом имении, где имеется винокуренный завод.

Производительность заводов в период 1905/6 г.г. увеличилась в сравнении с периодом 1904/5 г.г. именно выкурено спирта больше на 9696765 градусов или на 54,51%. Увеличение это объясняется повсеместным в 1905 году в губернии хорошим урожаем главного винокуренного материала — картофеля и действием вновь построенного Пржитульского винокуренного завода.

Почти весь выкуренный спирт приобретен казной для нужд казенной винной монополии и только незначительное количество 530346 градусов было отпущено из винокуренных заводов в уксусные и лакополитурные заводы 199667 градусов отпущено для денатурации на освещение и 154064 градуса вывезено за границу.

Цена при продаже спирта казне установлена в 52 коп. за ведро крепостью в 40%.

Дрожжевое производство. Дрожжево-винокуренных заводов в Ломжинской губернии не имеется.

Ректификация спирта. Очистка спирта производилась на Езюрковском и Браншиковском спиртоочистительных заводах горячим способом.

Всего очищено спирта по заказу казны 393888,3 ведеръ по цѣнѣ отъ 9 до 16¹/₂ коп.

Водочное производство. Въ районѣ Ломжинской губерніи имѣется только одинъ водочный заводъ въ имѣніи Езіорко, близъ города Ломжи. Водочныхъ издѣлій приготовлено изъ пріобрѣтеннаго спирта 756¹/₂ ведеръ, изъ коихъ вывезено за предѣлы Ломжинской губерніи 414 ведеръ. Среднія продажныя цѣны водочныхъ издѣлій 25 р. 62 к. за ведро въ 40°.

Пивовареніе. Въ отчетномъ году дѣйствовало 9 пивоваренныхъ заводовъ, изъ нихъ 3 (Лазекскій, Чечетскій и Млодзяновскій) преслѣдуютъ преимущественно сельско-хозяйственныя цѣли и 6 (Дроздовскій, Ломжицкій, Губернянскій, Козіолковскій, Островскій и Мышинецкій) основаны главнымъ образомъ на торгово-промышленныхъ началахъ. Пивоваренные заводы Ломжинской губерніи болѣе или менѣе примитивнаго устройства и только Дроздовскій заводъ близъ гор. Ломжи, принадлежащій помѣщику Лютославскому, обладаетъ почти всеми современными усовершенствованіями. Главнымъ матеріаломъ для приготовления пива является мѣстный ячмень и хмѣль; послѣдній пріобрѣтается изъ гор. Варшавы и изъ плантаціи Люблинской и Волынской губ.

№ по порядку.	НАЗВАНІЕ ПИВОВАРЕННЫХЪ ЗАВОДОВЪ.	Употреблено припасовъ въ пудахъ.		Выварено ведеръ пива.
		Солода.	Хмѣля.	
1	Дроздовскій	23800	339	123660
2	Ломжицкій	6960	75	49240
3	Губернянскій	10200	129 п. 26 ф.	77253
4	Козіолковскій	4844	65 п. 10 ф.	28750
5	Островскій	3222	33 п. 15 ф.	21191
6	Лазекскій	7995	92 п. 10 ф.	64000
7	Мышинецкій	3720	51 п. 6 ф.	30000
8	Чечетскій	1569	22 п. 32 ф.	12800
9	Млодзяновскій	1782	31 п. 10 ф.	12400

Все пивоваренные заводы выдѣлываютъ пиво преимущественно для удовлетворенія мѣстнаго спроса; вывозятъ пиво за предѣлы Ломжинской губерніи только три завода Дроздовскій, Островскій и Лазекскій.

Среднія продажныя цѣны обыкновеннаго баварскаго пива отъ 80 коп. до 1 р. за одно ведро и высшихъ сортовъ (марцоваго) до 3 р. за ведро.

Медовареніе. Медоваренныхъ заводовъ дѣйствовало въ отчетномъ году 6. Все они самаго примитивнаго устройства, при крайне ограниченной производительности вызываемой незначительнымъ мѣстнымъ спросомъ.

№ по порядку.	НАЗВАНІЕ МЕДОВАРЕННЫХЪ ЗАВОДОВЪ.	Употреблено припасовъ въ пудахъ.		Число ведеръ выдѣланнаго меда.
		Меда.	Хмѣля.	
1	Помжинскій № 13	30	10 фун.	80
2	Едвабинскій № 14	450	7 ¹ / ₂ пуд.	800
3	Маковскій № 17.	30	1 ¹ / ₂ фун.	60
4	Островскій № 11	40	25 фун.	81
5	Островскій № 15	50	30 фун.	81
6	Брокскій № 16	30	15 фун.	81

Среднія продажныя цѣны отъ 2 руб. 25 коп. до 6 руб. за ведро.

Въ нижеслѣдующей таблицѣ помѣщены всѣ дѣйствовавшіе въ губерніи винокуренные, пивоваренные, водочные, уксусные и лаковые заводы съ обозначеніемъ суммъ поступившаго съ каждаго изъ нихъ акциза:

№ по порядку.	НАЗВАНІЕ УѢЗДОВЪ И ЗАВОДОВЪ.	Сумма причитающагося акциза.		Сумма поступившаго акциза.	
		Рубли.	Коп.	Рубли.	Коп.
По винокуреннымъ заводамъ.					
Ломжинскаго уѣзда.					
1	Тарново № 55	116887	43	341	11
2	Янчево № 57	128428	52	259	59
3	Божеево № 10	160544	23	270	12
4	Щепанково № 61	59647	39	—	—
5	Езіорко № 62	167224	53	536	27
6	Порыте-Яблонь № 68	145847	90	77	22
7	Рыдзевое № 38	74853	70	58	34
Итого		853433	70	1542	65
Кольненскаго уѣзда.					
8	Кисельница № 28	100713	91	256	29
9	Едвабно № 21	175174	23	—	—
10	Корженисте № 24	209321	53	7	48
11	Дзержбя № 26	174339	99	371	03
12	Стависки № 31	129423	80	20	35
Итого		788973	46	655	15
Щучинскаго уѣзда.					
13	Ляхово № 2	134665	85	26	73
14	Граево № 5	недѣйстви- оваль.	—	—	—
15	Лавскъ № 12	179228	17	319	66
16	Грабово № 16	144390	84	—	—
17	Случъ № 6	175108	78	—	—
Итого		633393	64	346	39
Островскаго уѣзда.					
18	Триносы № 39	97988	77	—	—
19	Бранщикъ № 48	144589	94	595	87
Итого		242578	71	595	87
Остроленскаго уѣзда.					
20	Щавинъ № 34	89619	86	28	05
21	Пржитулы № 1	110671	44	408	32
Итого		200291	30	436	37
Маковскаго уѣзда.					
22	Чарностово № 110	125042	72	1194	16
Всего по винокуреннымъ заводамъ		2843713	53	4770	59
По пивовареннымъ заводамъ:					
1	Ломжинскаго уѣзда—Дроздово № 26	39466	—	39466	—
2	" " Ломжица № 61	11136	—	11136	—
3	Кольненскаго " Козіоль № 4	7035	20	5349	10
4	Щучинскаго " Губерня № 3	16392	—	16392	—
5	Маковскаго " Млодзяново № 35	2316	60	2258	60
6	Островскаго " Островъ № 17	5098	20	5098	20
7	Остроленскаго " Чететка № 11	2074	80	2074	80
8	" " Мышинець № 14	5952	—	5888	—
9	" " Лазекъ № 73	12792	—	12896	—
Всего по пивовареннымъ заводамъ		102262	80	100558	70
По медовареннымъ заводамъ:					
1	Ломжинскаго уѣзда—Ломжа № 13	10	—	10	—
2	Маковскаго " Маковъ № 17	16	50	16	50
3	Кольненскаго " Едвабно № 14	83	50	83	50
4	Островскаго " Островъ № 11	15	—	15	—
5	" " Островъ № 15	15	—	15	—
6	" " Брокъ № 16	5	—	5	—
Всего по медовареннымъ заводамъ		145	—	145	—
По водочнымъ заводамъ:					
1	Ломжинскаго уѣзда—Езіорко № 1	2056	85	2056	85
По уксуснымъ и лако-политурнымъ заводамъ:					
1	Ломжинскаго уѣзда—Ломжа № 1 (уксус.-лак.)	3753	57	3600	21
2	Островскаго " Островъ № 2 (уксус.)	14	30	14	30
3	Остроленскаго " Остроленка № 7 (уксусн.)	23	98	23	98
Всего по уксусн. и лаков. заводамъ		3791	85	3638	49

Сахарное производство. Въ районѣ Ломжинской губерніи въ 1906 г. дѣйствовали тѣ же два свеклосахарныхъ завода, что и въ предыдущемъ, а именно: Гуцинскій № 1 и Луковскій № 2.

Оба завода состоятъ при крупныхъ землевладѣльческихъ имѣніяхъ и, пользуясь для производства сахароваренія въ значительной части свекловицей, воздѣлываемой на собственныхъ земляхъ, утилизируя большую часть истощенной свекловичной рѣзки для откармливанія своего скота съ цѣлью веденія молочнаго хозяйства, составляютъ промышленную отрасль сельскаго хозяйства, вслѣдствіе чего и не могутъ быть отнесены къ числу заводовъ чисто промышленныхъ. Независимо сего присутствіе заводовъ благоприятно отражается на преуспѣваніи сельскаго хозяйства и въ окрестныхъ землевладѣльческихъ участкахъ, давая владѣльцамъ ихъ возможность воздѣлывать свекловицу для этихъ заводовъ, плантаціи которой при хорошемъ урожаѣ даютъ несравненно большій доходъ, чѣмъ посѣвъ зерновыхъ хлѣбовъ.

Оба завода принадлежатъ помѣщикамъ: Гуцинскій владѣлицѣ имѣнія Гродзискъ Еленѣ Андляуеръ, Луковскій владѣльцамъ имѣнія Лукове Александру Шюрру и Графу Станиславу Лубенскому.

Для надобностей этихъ заводовъ въ 1906 г. засѣяно было свекловицей 1250 десятинъ земли. Изъ нихъ для Гуцинскаго 135 десятинъ на заводскихъ земляхъ и 365 десятинъ у плантаторовъ. Болѣе значительныя плантаціи были:

Въ Остроленскомъ уѣздѣ:—въ гм. Червинь, въ им. Брезно 25 дес., въ им. Рембише 23 дес., въ гм. Ржекунь, въ им. Сускъ 18 дес., въ гм. Шавинь, въ им. Шавинь 30 дес., въ гм. Говорово, въ им. Замбржице 13 дес., въ им. Поникевъ-Мала 18 дес.; кромѣ того болѣе малыя въ гминахъ Люботынъ и Трошинъ; въ Островскомъ уѣздѣ:—въ гм. Коморово, въ им. Любеево 24 дес., въ им. Коморово 13 дес., въ им. Залѣсе 12 дес., въ гм. Ясеница, въ им. Пенхратка 15 дес.; въ Ломжинскомъ уѣздѣ:—въ гм. Замброво, въ им. Дясковецъ 12 дес.; въ Маковскомъ уѣздѣ:—мелкія плантаціи гм. Рожанъ и Селюнь.

Для надобностей Луковскаго завода засѣяно было свекловицей на заводскихъ земляхъ 350 дес. и у плантаторовъ 400 дес., изъ коихъ болѣе значительныя были:

Въ Маковскомъ уѣздѣ:—въ гминѣ Карнево у мелкихъ плантаторовъ 150 дес.; Варшавской губерніи въ Пултускомъ уѣздѣ:—въ гминѣ Козлово на 3-хъ плантаціяхъ 120 дес.; Плоцкой губерніи въ Цѣхановскомъ уѣздѣ:—въ гм. Сенекъ на мелкихъ плантаціяхъ 100 дес. и въ гм. Голыминъ на такихъ же плантаціяхъ 30 десятинъ.

Заказы плантаторамъ заводы дѣлаютъ въ концѣ зимы или ранней весной, причемъ по количеству законтракованной подъ плантаціи земли выдаютъ имъ сѣмена и денежные задатки, а также опредѣляется и цѣна за каждый имѣющій быть поставленнымъ осенью корецъ (7¹/₂ пуда) свекловицы.

Сѣмена свекловицы, какъ для себя, такъ и для плантаторовъ, пріобрѣтались отчасти въ Германіи—въ г.г. Магдебургѣ, Клейнъ-Ванцлибенѣ и Кведлинбургѣ, отчасти же были мѣстнаго происхожденія изъ складовъ гор. Варшавы.

Сборъ свекловицы по заводамъ Ломжинской губерніи въ 1906 году былъ немногимъ лучше предыдущаго 1905 г. Съ засѣянныхъ для надобностей этихъ заводовъ 1250 дес. собрано свекловицы 170410 берковцевъ (десятипудовыхъ).

Средній урожай съ десятины былъ 136,3 берковца болѣе 1905 года (129,9) на 6,4 берковца или 4,9% и противъ урожая 1904 г. (91,4 берк.) на 44,9 берковца или 49,1%.

Лучшій урожай свекловицы противъ 1904 и 1905 г.г. объясняется благоприятной для всходовъ весной и теплымъ лѣтомъ, а также благодаря большимъ дренажнымъ работамъ на собственныхъ плантаціяхъ Луковского завода.

Не смотря на лучший въ 1906 г. урожай свекловица обошлась заводамъ дороже, чѣмъ въ 1905 году.

Десятипудовый берковецъ свекловицы урожая 1906 года обошелся Гудинскому заводу въ 1 р. 53 к. дороже предыдущаго года (1 р. 47 к.) на 6 к. и Луковскому заводу въ 1 р. 44 к. дороже предыдущаго года на 24 к. на каждомъ берковцѣ. Обстоятельство это объясняется значительнымъ вздорожаніемъ рабочихъ рукъ, а на Луковскомъ заводѣ кромѣ того и расходами на дренажъ полей.

На Гудинскомъ заводѣ въ отчетномъ году переработано свекловицы 84105 берк. (десятипудовыхъ), учтено бѣлаго сахарнаго песка 109524 пуда болѣе предыдущаго года на 6228 пуд. или 6%.

На Луковскомъ переработано свекловицы 89088,25 берков. въ томъ числѣ 3744 берк. урожая 1905 г. (въ январѣ мѣсяцѣ) учтено бѣлаго сахарнаго песка 121932 пуда болѣе предыдущаго года на 11322 пуда или 10,2%.

Производительность заводовъ увеличилась противъ 1905 г. благодаря большому количеству переработанной свекловицы и немного лучшему ея качеству.

Главными пунктами сбыта сахара для обоихъ заводовъ служили, кромѣ Ломжинской губерніи, Петербургъ, Рига, Либавъ, Митава, Вольмаръ, Бѣлостокъ и Варшава.

Средняя продажная цѣна одного пуда бѣлаго сахарнаго песка, вырученная заводами (на мѣстѣ) въ 1906 году была по Гудинскому заводу 4 р. 28 к., а по Луковскому заводу 4 р. 15 к.

Луковскимъ заводомъ въ 1906 г. вывезено за границу (въ Финляндію) 27750 пудовъ бѣлаго сахарнаго песка.

Вѣдомость о поступленіи дохода по сахарнымъ заводамъ Ломжинской губерніи въ 1905 и 1906 годахъ.

Название заводовъ.	Выдѣлано разнаго рода сахара.		На сумму акциза.		Посту- пило па- тентнаго сбора.		Поступило акциза.		Посту- пило до- пол- ни- тель- наго налога		Посту- пило штраф- ныхъ денегъ		Посту- пило пен- ныхъ денегъ	
	Руб.	К.	Руб.	К.	Руб.	К.	Руб.	К.	Руб.	К.	Руб.	К.	Руб.	К.
Остроленкского уѣзда:														
Гуцинскій № 1.														
въ 1905 году бѣлаго песка .	103296	—	180768	—	401	42	нал.деньг. 140465	02	—	—	—	—	—	—
въ 1906 году бѣлаго песка .	109524	—	191667	—	591	48	нал.деньг. 174297	95	—	—	—	—	—	—
Маковского уѣзда:														
Луковский № 2.														
въ 1905 году бѣлаго песка .	110610	—	193567	50	300	—	нал.деньг. 79422 зачет. кв 25200	—	—	—	—	—	—	—
въ 1906 году бѣлаго песка .	121932	—	213381	—	603	63	нал.деньг. 204291	28	—	—	—	—	6	08
Итого по Ломжинской губерніи.														
въ 1905 году бѣлаго песка .	213906	—	374335	50	701	42	нал.деньг. 219887 зачет. кв 25200	02	—	—	—	—	—	—
въ 1906 году бѣлаго песка .	231456	—	405048	—	1195	11	нал.деньг. 378589	23	—	—	—	—	6	08

Торговля предметами, обложенными акцизомъ.

а) Организациія торговли виномъ.

1) Дѣйствовало заводовъ:		
	въ 1905 г.	въ 1906 г.
а) винокуренныхъ	20	21
б) пивоваренныхъ	9	9
в) медоваренныхъ	6	6
г) водочныхъ	1	1
д) уксусныхъ и лако-политурн.	3	3
е) свекло-сахарныхъ	2	2
2) Оптовыхъ складовъ, ренсковыхъ погребовъ, шинковъ, корчемъ и дру- гихъ разнаго рода частныхъ заве- деній	318	371
3) Казенныхъ винныхъ лавокъ:		
а) перваго разряда	7	7
б) втораго „	15	16
в) третьяго „	30	25
4) Заведеній для торговли табачными издѣліями	1503	1710
5) Выкурено вина (въ градусахъ без- воднаго спирта)	19732180	26918673

б) Предметы дохода.

	въ 1905 году.	въ 1906 году.
1) Поступило акциза съ вина и спирта по винокурненнымъ заводамъ	603 р. 69 к.	4770 р. 59 к.
2) Съ водочныхъ заводовъ дополнительнаго акциза (бандерольн. сбора)	2406 р. 90 к.	2056 р. 85 к.
3) Съ пива и медоваренія	84242 р. 15 к.	100703 р. 70 к.
4) Акциза со спичекъ	257 р. 07 к.	2 р. 63 к.
5) Съ конфискованныхъ дрожжей	23 р. 60 к.	22 р. 50 к.
6) Патентнаго сбора (съ заводовъ и заведеній для выдѣлки и продажи питей)	11059 р. 80 к.	10859 р. 40 к.
7) Взысканій за нарушеніе устава о питейномъ сборѣ	— —	280 р. 20 к.

в) По Ломжинскому казенному винному складу.

1) Отъ продажи вина и спирта	911102 р. 78 к.	1010671 р. 75 к.
2) Коммисіоннаго сбора	1380 р. 60 к.	1361 р. 92 к.
3) Случайныхъ поступленій	301 р. 42 к.	382 р. 56 к.

д) Табачный доходъ.

1) За табачные патенты и марки	11389 р. 58 к.	12011 р. 50 к.
2) За бандероли для оклейки конфискованныхъ табачныхъ издѣлій	11 р. 22 к.	10 р. 79 к.
3) Взысканій за нарушеніе устава о табачномъ сборѣ	62 р. 89 к.	93 р. 86 к.

Отправление натуральныхъ повинностей.

а) Квартирная повинность.

Квартирная повинность состоитъ въ томъ, что у жителей городовъ, посадовъ и деревень отводятся квартиры и иныя помѣщенія для войскъ, воинскихъ учрежденій и заведеній, а также для чиновъ военнаго и гражданскаго вѣдомствъ, имѣющихъ право на квартирное довольствіе съ уплатой домовладѣльцамъ слѣдуемаго имъ по тарифу вознагражденія изъ суммъ Государственнаго Казначейства,

Въ теченіи отчетнаго года въ Ломжинской губерніи расположены были слѣдующія части войскъ: а) Штабъ 6 армейскаго корпуса, б) Управление начальника артиллеріи 6 армейскаго корпуса, в) управление корпуснаго интенданта 6 армейскаго корпуса, г) Штабъ 4 пѣхотной дивизіи и четыре полка этой дивизіи: 13 Бѣлозерскій генераль-фельдмаршала графа Ласси, 14 Олонецкій съ пулеметной ротой, 15 Шлиссельбургскій генераль-фельдмаршала графа Аникиты Репнина и 16 Ладожскій, д) Штабъ 6 пѣхотной дивизіи и четыре полка: 21 Муромскій, 22 Нижегородскій Ея Императорскаго Высочества Великой Княгини Вѣры Константиновны, 23 Низовскій генераль-фельдмаршала графа Салтыкова съ пулеметной ротой и 24-й Симбирскій,

е) 8 пѣхотной дивизіи: 29 Черниговскій генераль-фельдмаршала графа Дибича Забалканскаго полкъ, ж) Штабъ 6-й кавалерійской дивизіи, Дивизионный штабъ и два полка той-же дивизіи: 16 драгунскій Глуховскій Ея Императорскаго Высочества Великой Княгини Александры Иосифовны и 17 драгунскій Волынскій полкъ, з) 4 Кавалерійской дивизіи: 4 Донской казачій графа Платова и 10 драгунскій Новотроицко-Екатеринославскій генераль-фельдмаршала князя Потемкина Таврическаго полки, и) 4-я Артиллерійская бригада въ 8 батареинонь составѣ, і) Управление 6-й артиллерійской бригады, 3, 4, 5, 6, 7 и 8 батареи, к) 38 Артиллерійская бригада, л) 10 Саперный баталіонъ, м) 11 конно-артиллерійская батарея, н) Управление Ломжинской крѣпостной артиллеріи съ одной ротой, о) Ломжинская и Граевская бригады пограничной стражи.

Независимо сего, въ Ломжинской губерніи находились нижеслѣдующія воинскія учрежденія и команды: а) Управление Ломжинскаго уѣзднаго воинскаго начальника съ конвойной командой, б) пять военныхъ продовольственныхъ магазиновъ: Ломжинскій, Остроленскій, Замбровскій, Коморовскій и Малкинскій, в) жандармскія управления: губернское и два уѣздныхъ съ командами.

Изъ числа означенныхъ воинскихъ частей и учреждений были размѣщены въ казенныхъ казарменныхъ зданіяхъ:

Въ гор. Ломжѣ: Штабъ корпуса и Штабъ 6 кавалерійской дивизіи.

Въ Бѣлозерскомъ штабѣ (при гор. Ломжѣ) 13 пѣхотный Бѣлозерскій полкъ.

Въ Репнинскомъ штабѣ (при пос. Замбровѣ) 15 Шлиссельбургскій и 16 Ладожскій пѣхотные полки 1, 2, 3, 4 и 5 батареи 4 артиллерійской бригады съ бригаднымъ управленіемъ и Замбровскій продовольственный магазинъ.

Въ Салтыковскомъ штабѣ (при дер. Коморово): 23 Низовскій и 24 Симбирскій пѣхотные полки, 3, 4, 5, 6, 7 и 8 батареи 6 артиллерійской бригады съ бригаднымъ управленіемъ, 38 артиллерійская бригада и Коморовскій продовольственный магазинъ.

Въ дер. Малкинъ: Малкинскій продовольственный магазинъ.

Въ Нижегородскомъ штабѣ (при гор. Остроленкѣ) баталіонъ 21 пѣхотнаго Муромскаго полка, девять ротъ 22-го пѣхотнаго Нижегородскаго полка съ полковымъ штабомъ, 16 драгунскій Глуховскій полкъ, 10 Саперный баталіонъ и Остроленскій продовольственный магазинъ.

Въ Забалканскомъ штабѣ (близъ пос. Рожаны) девять ротъ 29 пѣхотнаго Черниговскаго полка съ полковымъ штабомъ.

Въ Потемкинскомъ штабѣ (близъ пос. Граева): 4 эскадрона 10 драгунскаго Новотроицко-Екатеринославскаго полка съ полковымъ штабомъ.

Не пользующіеся квартирами въ казенныхъ казарменныхъ зданіяхъ, генералы, штабъ и оберъ-офицеры, а также классные чиновники военнаго

вѣдомства получали квартирныя деньги на руки, по окладамъ установленнымъ Высочайше утвержденнымъ 2 мая 1886 года мнѣніемъ Государственнаго Совѣта или сами нанимали для себя квартиры, только весьма немногимъ изъ нихъ отводились, вслѣдствіе ихъ желанія, квартиры въ натурѣ по распоряженію администраціи.

Для нижнихъ чиновъ, неразмѣщенныхъ въ казенныхъ казармахъ, отчасти нанимались частныя казармы по контрактамъ, отчасти отводились квартиры въ обывательскихъ домахъ съ соблюденіемъ соотвѣтственной очереди въ отбываніи домовладѣльцами сей повинности.

Частныя казарменныя зданія, приспособленныя спеціально для помѣщенія войскъ въ отчетномъ году нанимались:

Въ гор. Ломжѣ,—для 6, 7 и 8 батарей 4 артиллерійской бригады, 14 пѣхотнаго Олонецкаго полка, 17 драгунскаго Волынскаго полка и 11 конно-артиллерійской батареи.

Въ Остроленкскомъ уѣздѣ:

Въ гор. Остроленкѣ—для 3-хъ баталіоновъ 21 пѣхотнаго Муромскаго полка и 2-хъ баталіоновъ 22 пѣхотнаго Нижегородскаго полка.

Въ Щучинскомъ уѣздѣ:

Въ гор. Щучинѣ—для частей 4 Донскаго казачьяго полка и въ фольваркѣ Бзуры для 1 эскадрона 10 драгунскаго Новотроицко-Екатеринославскаго полка.

Помѣщенія для канцелярій, лазаретовъ, конюшенъ, цейхгаузовъ и прочихъ заведеній частей войскъ, не размѣщенныхъ въ казенныхъ казарменныхъ зданіяхъ отчасти нанимались администраціею въ приспособленныхъ для этого зданіяхъ у частныхъ лицъ по контрактамъ на опредѣленные сроки, отчасти отводились городскими и гминными управленіями у домовладѣльцевъ по мѣрѣ надобности, съ отпускомъ за нихъ, какъ въ первомъ, такъ и во второмъ случаяхъ вознагражденія по тарифу закона 2 мая 1886 года.

Исключеніе составляютъ штабы 4 и 6 пѣхотной дивизіи, которые необходимыя для нихъ помѣщенія нанимаютъ собственнымъ попеченіемъ, получая отъ Губернскаго Правленія суммы, положенныя табелью лит. В закона 2 мая 1886 года на помѣщенія для дивизионныхъ штабовъ.

Кромѣ того, въ гор. Ломжѣ занято подъ военную гаубтвахту и одно отдѣленіе военнаго лазарета зданіе, прибрѣтенное на суммы б. квартирнаго сбора.

Изъ чиновъ гражданскаго вѣдомства, чины крестьянскихъ учрежденій и уѣздные начальники, не пользующіеся казенными квартирами, получали квартирныя деньги на руки, земской-же стражѣ отводились квартиры и помѣщенія въ натурѣ.

Размѣръ расходовъ, произведенныхъ на квартирное довольствіе воинскихъ и гражданскихъ чиновъ, а также на довольствіе войскъ соломою въ

Ломжинской губерні за 1906 годъ видны изъ нижеслѣдующихъ цифровыхъ данныхъ:

1) по смѣтѣ Главнаго Интендантскаго Управленія:

а) на квартирное довольствіе воинскихъ чиновъ классныхъ чиновниковъ военнаго вѣдомства, на довольствіе войскъ соломою и за отводъ плацевъ для строевыхъ учений войскъ по § 5 ст. 6 и 13 израсходовано 129718 р. 20 к. и по § 13 той-же смѣты 737 р. 23 к. на такое-же довольствіе для чиновъ отдѣльнаго корпуса жандармовъ;

б) по § 15 на вознагражденіе жителей за убытки причиненные отводомъ земель для надобностей войскъ 2115 р. 13 к.

2) по смѣтѣ Министерства Внутреннихъ Дѣлъ:

а) по § 23 ст. 2а на квартирное довольствіе уѣзднымъ начальникамъ 714 р. 25 к.;

б) по § 27 ст. 1 той-же смѣты для чиновъ учреждений по крестьянскимъ дѣламъ 4713 р. 37 к.

3) по смѣтѣ Главнаго Инженернаго Управленія:

а) по § 5 ст. 2 на довольствіе войскъ дровами въ натурѣ и взамѣнъ дровъ деньгами 255591 р. 78 к.;

б) по § 5 ст. 3 взамѣнъ освѣщенія 23475 р. 3 к.;

в) по § 5 ст. 4 на ремонтъ казенныхъ зданій не состоящихъ въ вѣдѣніи инженернаго вѣдомства и на очистку ихъ 2221 р. 12 к.;

г) по § 8 на содержаніе отдѣльнаго корпуса жандармовъ 2666 р. 80 к.

б) Подводная повинность.

Подводы поставляются жителями Ломжинской губерніи при передвиженіи войскъ, военныхъ командъ, этаповъ и пересылкѣ арестантовъ внѣ этапныхъ линій, также для лицъ имѣющихъ на это право по закону.

Подводы бываютъ двухъ родовъ: платныя и безплатныя. Платныя подводы (по 2 к. за версту и лошадь) на основаніи постановленія б. Совѣта Управленія Царства Польскаго отъ 22-го января 1858 года взимаются при передвиженіи войскъ, подъ свозъ воинскаго багажа и заболѣвающихъ нижнихъ чиновъ, чинамъ земской стражи при преслѣдованіи преступниковъ на основаніи Высочайшаго повелѣнія 14-го января 1871 года и подъ этапныя команды. По такѣ почтовыхъ прогоновъ подводы поставляются чинамъ мѣстной администраціи, комиссарамъ по крестьянскимъ дѣламъ, межевымъ ревизорамъ и чиновникамъ акцизнаго надзора на основаніи б. Учредительнаго Комитета въ Царствѣ Польскомъ отъ 2 мая 1867 г. ст. 1100 (т. X пост. Учр. Ком.), офицерамъ пограничной стражи и чинамъ таможеннаго вѣдомства, на основаніи Высочайшаго повелѣнія 21 марта 1868 г. при разъѣздахъ по дѣламъ службы, гдѣ нѣтъ почтовыхъ лошадей.

Безплатныя подводы поставляются для общественныхъ гминныхъ надобностей: чинамъ гминныхъ управленій при разъѣздахъ по дѣламъ службы, медицинскимъ чинамъ, командированнымъ для оспопрививанія, неимущимъ

больнымъ и арестованнымъ лицамъ, препровождаемымъ изъ гминъ въ уѣздные города, кромѣ того бесплатными подводами пользуются чины корпуса жандармовъ. Самая значительная часть подводной повинности падаетъ на городскія и сельскія гмины, расположенныя при шоссеиныхъ дорогахъ и этапныхъ пунктахъ.

Въ отчетномъ году жителями Ломжинской губерніи постановлено: 22461 одноконныхъ и пароконныхъ подводъ, въ томъ числѣ по гор. Ломжѣ 918 платныхъ и бесплатныхъ, остальные 21543 поставлены по уѣздамъ губерніи, среднимъ числомъ однимъ уѣздомъ поставлено 3077 платныхъ и бесплатныхъ подводъ.

Подробныя свѣдѣнія о подводахъ, поставленныхъ въ каждомъ уѣздѣ Ломжинской губерніи изложены въ нижеслѣдующей таблицѣ:

№ по порядку.	НАИМЕНОВАНИЕ УѢЗДОВЪ.	Поставлено подводъ.			
		Пароконныхъ.		Одноконныхъ.	
		Платныхъ.	Бесплатныхъ.	Платныхъ.	Бесплатныхъ.
1	Гор. Ломжа	28	43	199	648
2	Мазовецкій уѣздъ	81	2587	78	3917
3	Щучинскій „	306	563	36	119
4	Остроленскій „	457	457	1396	172
5	Островскій „	590	938	2651	1368
6	Маковскій „	1492	138	632	86
7	Ломжинскій „	411	—	2029	360
8	Кольненскій „	107	327	60	185
	Итого	3472	5053	7081	6855

За подводы, поставленныя для этапныхъ командъ признано жителямъ вознагражденія 74 р. 38 к.

в) *Дорожная повинность.*

На основаніи ст. 11, 12 и 13 ВЫСОЧАЙШЕ утвержденныхъ 19 іюля 1870 года правилъ о содержаніи земскихъ дорогъ въ губерніяхъ Привислинскаго края, ремонтъ земскихъ дорогъ 2-го разряда (или уѣздныхъ) и содержаніе ихъ въ исправности отнесены на обязанность гминныхъ и городскихъ обществъ.

Раскладка между жителями гминъ этой повинности, заключающейся въ поставкѣ необходимаго числа пѣшихъ работниковъ и подводъ, представлена гминнымъ сходамъ, которые могутъ замѣнять натуральную повинность денежною.

Въ Ломжинской губерніи находится 68 дорогъ второго разряда, общимъ протяженіемъ въ 1402 версты 279 сажень. Для содержанія этихъ дорогъ въ исправности въ отчетномъ году населеніемъ отработано 34756 пѣшихъ дней и поставлено 34566 подводъ; для той же цѣли израсходовано изъ специальныхъ сборовъ, взысканныхъ съ сельскихъ и городскихъ жителей 1569 р. 12 к. Распредѣленіе этихъ цифръ по уѣздамъ слѣдующее:

В ъ у ѣ з д ѣ.	Отработано населеніемъ при ремонтѣ дорогъ 2-го разряда.		Израсходовано изъ суммъ гминныхъ и городскихъ обществъ, взаменъ натуральной повинности.	
	Пѣшихъ дней.	Конныхъ дней.	Рубли.	Коп.
Ломжинскомъ	6020	3508	150	—
Кольненскомъ	5373	3498	157	50
Мазовецкомъ	8860	13185	—	—
Маковскомъ	1774	1504	326	50
Островскомъ	6974	5984	—	—
Остроленкскомъ	3344	2313	610	—
Щучинскомъ	2231	4574	325	12
Итого	34756	34566	1569	12

г) *Воинская повинность.*

На основаніи ВЫСОЧАЙШЕ утвержденного 1-го января 1874 года устава о воинской повинности и согласно ВЫСОЧАЙШЕМУ Указу, данному Правительствующему Сенату въ 16-й день іюня 1904 года, былъ произведенъ въ Ломжинской губерніи съ 15 октября того же года призывъ на службу молодыхъ людей, результатъ котораго слѣдующій:

1. *Выполненіе призыва.*

По разверсткѣ назначено къ приему на службу (ст. 153 и 154)	2736
Въ томъ числѣ евреевъ	663
По окончательной перодѣ жеребьютаніемъ повѣркѣ призывныхъ списковъ (ст. 162) оказалось внесенныхъ:	
а) въ общіе призывные списки (ст. 122)	6125
б) въ дополнительные списки А (ст. 180, 389 и 390)	2
в) въ дополнительные списки Б (ст. 151)	552
г) въ дополнительные списки В (ст. 62 и 151)	4
Итого	6683

Въ числѣ внесенныхъ въ общіе призывные списки (§ 2 п. а) заключалось:

1. По вѣроисповѣданіямъ:

1) христіанъ	4895
2) евреевъ	1230
3) магометанъ	—
4) прочихъ нехристіанъ	—
Итого	6125

II. Имѣющихъ право на льготу по семейному положенію:

а) 1-го разряда 1180

Въ томъ числѣ (ст. 48 п. 1 Уст.):

1) единственно способныхъ къ труду сыновей, при отцахъ къ труду неспособныхъ или при вдовыхъ матеряхъ 697

Изъ нихъ евреевъ 9

2) единственно способныхъ къ труду братьевъ, при круглыхъ сиротахъ, братьяхъ или сестрахъ. 60

Изъ нихъ евреевъ —

3) единственно способныхъ къ труду внуковъ, при дѣдахъ или бабкахъ, не имѣющихъ способныхъ къ труду сыновей. 2

Изъ нихъ евреевъ —

4) единственныхъ сыновей способныхъ къ труду отцовъ 404

Изъ нихъ евреевъ 16

5) незаконнорожденныхъ, на попеченіи коихъ находятся матери, не имѣющія способныхъ къ труду сыновей, или сестры, или неспособные къ труду братья 17

Изъ нихъ евреевъ —

б) 2-го разряда 866

в) 3-го разряда 196

III. Подлежить отсрочкѣ:

1) По имущественному положенію:

а) на основаніи ст. 60 2

б) переселенцевъ на казен. земли (ст. 60 прим. 1) —

2) Для окончанія образованія:

а) въ русскихъ учебныхъ заведеніяхъ 8

б) въ иностранныхъ учебныхъ заведеніяхъ (ст. 4 прил. къ ст. 64 прим. 2) 5

3) Для поступленія въ духовное званіе (ст. 63) 2

4) Вслѣдствіе нахожденія на службѣ по контракту на судахъ русскаго торговаго флота (ст. 84) —

5) Вслѣдствіе нахожденія подъ слѣдствіемъ и судомъ или въ виду отбыванія наложеннаго по суду наказанія (ст. 169) 5

IV. Подлежащихъ освобожденію отъ воинск. повинности по званію:

1) священнослужителей всѣхъ христіанскихъ вѣроисповѣданій (ст. 79 п. 1)	—
2) православныхъ псаломщиковъ (ст. 79 п. 2).	—
3) членовъ семействъ лицъ, умерщвленныхъ въ польскомъ мятежѣ (ст. 79 прим. 1)	1

Въ числѣ лицъ, внесенныхъ въ дополнительные списки А (§ 2 п. б) заключалось:

I. По вѣроисповѣданіямъ:	
христіанъ	2
евреевъ	—
Итого	2
II. По роду вины:	
Незаявившихъ въ свое время о внесеніи ихъ въ призывные списки (ст. 180)	2
Итого	2

Въ числѣ лицъ, внесенныхъ въ дополнительные списки Б (§ 2 п. в), заключалось получившихъ отсрочки:

1) По имущественному положенію:	
а) на основаніи ст. 60 и прим. 2	—
б) переселенцевъ на казен. земли (ст. 60 прим. 1)	—
2) Для окончанія образованія:	
а) въ русскихъ учебныхъ заведеніяхъ (ст. 61).	—
б) въ иностранныхъ учебныхъ заведеніяхъ (ст. 4 прил. къ ст. 64 прим. 2)	—
3) Для поступленія въ духовное званіе (ст. 63)	
4) Вслѣдствіе находенія на службѣ по контракту на судахъ русскаго торговаго флота (ст. 84)	
5) По невозможности (ст. 47):	
а) всѣхъ вѣроисповѣданій кромѣ евреевъ	293
б) отдѣльно евреевъ	170
6) Для поправленія здоровья (ст. 47):	
а) всѣхъ вѣроисповѣданій кромѣ евреевъ	59
б) отдѣльно евреевъ	30
Итого	552

Изъ числа всѣхъ внесенныхъ въ общіе и дополнительные (А и Б) призывные списки лицъ, обязанныхъ явиться къ освидѣтельствуванію для пополненія назначеннаго числа новобранцевъ, не явилось ко времени окончанія дѣйствій по призыву (п. 4 ст. 172):

1) По уважительнымъ причинамъ (ст. 158):	
христіанъ	—
евреевъ	4
магометанъ	—
прочихъ нехристіанъ	—
Итого	4

2) По имущественному положенію:	
а) на основаніи ст. 60 прим. 2	2
б) переселенцевъ на казен. земли (ст. 60 прим. 1)	—
3) Для окончанія образованія:	
а) въ русскихъ учебныхъ заведеніяхъ (ст. 61).	6
б) въ иностранныхъ учебныхъ заведеніяхъ (ст. 4 прил. къ ст. 64 прим. 2)	3
4) Для поступленія въ духовное званіе (ст. 63) .	2
5) Вслѣдствіе нахожденія на службѣ по контракту на судахъ русскаго торговаго флота (ст. 84) .	—
6) По невозможности (ст. 47):	
а) всѣхъ вѣроисповѣданій кромѣ евреевъ	—
б) отдѣльно евреевъ.	—
7) Для поправленія здоровья (ст. 47):	
а) всѣхъ вѣроисповѣданій кромѣ евреевъ	—
б) отдѣльно евреевъ.	—
Итого	13

Изъ числа всѣхъ внесенныхъ въ общіе и дополнительные (А и Б) призывные списки лицъ, обязанныхъ явиться къ освидѣтельствуванію для пополненія назначеннаго числа новобранцевъ, не явилось ко времени окончанія дѣйствій по призыву въ каждомъ призывномъ участкѣ (п. 4 ст. 172):

1) По уважительнымъ причинамъ (ст. 158):	
христіанъ.	8
евреевъ	10
Итого	18
2) Безъ уважительныхъ причинъ:	
христіанъ.	2002
евреевъ	527
магометанъ	—
прочихъ нехристіанъ	—
Итого	2529

Для пополненія назначеннаго числа новобранцевъ всего подвергалось освидѣтельствуванію (ст. 166 и 168) 2958

Въ томъ числѣ:

I. Признано совсѣмъ неспособными къ военной службѣ (ст. 182 п. 1):

христіанъ	134
евреевъ	64
магометанъ	—
прочихъ нехристіанъ	—
Итого	198

II. Признано неспособными къ службѣ въ постоянныхъ войскахъ, но годными къ зачисленію въ ополченіе 2-го разряда:

христіанъ	191
евреевъ	125
магометанъ	—
прочихъ нехристіанъ	—
Итого	316

III. Признано подлежащими отсрочкѣ на основаніи ст. 47 и внесенію въ дополнительный списокъ Б слѣдующаго года:

1) По невозможности:

христіанъ	169
евреевъ	112
магометанъ	—
прочихъ нехристіанъ	—
Итого	281

2) Для излѣченія болѣзней:

христіанъ	38
евреевъ	22
магометанъ	—
прочихъ нехристіанъ	—
Итого	60

IV. Признано подлежащими отсрочкѣ по невозможности или для излѣченія болѣзней (ст. 47) и зачислено въ ратники ополченія 2-го разряда на основаніи прим. къ ст. 172 Уст.:

христіанъ	67
евреевъ	35
магометанъ	—
прочихъ нехристіанъ	—
Итого	102

V. Признано подлежащими отправленію въ лечебныя заведенія на испытаніе (ст. 170):

христіанъ	275
евреевъ	213
магометанъ	—
прочихъ нехристіанъ	—
Итого	488

VI. Признано годными къ военной службѣ единогласно и внесено въ приемную роспись:

христіанъ	1114
евреевъ	226
магометанъ	—
прочихъ нехристіанъ	—
Итого	1340

VII. Назначено къ переосвидѣтельствуванію въ губернскомъ по воинской повинности присутствіи:

а) признанныхъ годными къ военной службѣ по большинству голосовъ и внесенныхъ въ приемную роспись:

христіанъ	22
евреевъ	28
магометанъ	—
прочихъ нехристіанъ	—
Итого	50

б) признанныхъ годными къ военной службѣ вопреки мнѣнію врачей и внесенныхъ въ приемную роспись:

христіанъ	14
евреевъ	10
магометанъ	—
прочихъ нехристіанъ	—
Итого	24

в) признанныхъ неспособными къ военной службѣ неединогласно или вопреки мнѣнію врачей (п. 2 ст. 172 и цир. М. В. Д. 1875 г. № 47):

христіанъ	39
евреевъ	57
магометанъ	—
прочихъ нехристіанъ	—
Итого	96

Въ счетъ опредѣленнаго разверсткой числа новобранцевъ:

1) Принято въ войска по признаніи ихъ годными къ военной службѣ:

а) изъ числа внесенныхъ въ общіе призывные списки	1453
б) изъ числа внесенныхъ въ дополнительные списки А	2
в) изъ числа внесенныхъ въ дополнительные списки Б	110

2) Принято безъ освидѣтельствванія (ст. 167)

3) Зачислено въ запасъ по роду занятій, на основаніи:

а) п. 1 ст. 80 Уст.	—
б) » 2 » » »	—
в) п. 3 ст. 80 Уст.	2
г) ст. 82 Уст.	—
д) прим. 1 къ ст. 82	—

4) Признано подлежащими зачисленію на службу, но замѣнившихъ себя рекрутскими квитанціями.

5) Принято въ войска до наступленія призыва, на основаніи ст. 74 Уст.

6) Зачислено состоящихъ уже на дѣйствительной службѣ въ военномъ вѣдомствѣ

Итого 1567

Осталось въ недоборѣ:

христіанъ	824
евреевъ	345
магометанъ	—
прочихъ нехристіанъ	—
Итого	1169

Въ числѣ принятыхъ на военную службу (§ 8 п. 1, 2, 5 и 6) заключалось:

а) имѣвшихъ право на льготу (ст. 168 и прим. къ ст. 174):

III разряда: христіанъ	77
евреевъ	1
магометанъ	—
прочихъ нехристіанъ	—
Итого	78

II разряда: христіанъ	243
евреевъ	10
магометанъ	—
прочихъ нехристіанъ	—
Итого	253

I разряда: евреевъ 7

б) женатыхъ: христіанъ	96
евреевъ	46
магометанъ	—
прочихъ нехристіанъ	—
Итого	142

Изъ числа женатыхъ было одиночекъ, семейства коихъ состоятъ только изъ жены и дѣтей:

в) одиночекъ вдовцовъ, имѣющихъ дѣтей. —

г) имѣющихъ право на сокращенные сроки службы:

1) по пункту 1 ст. 64	16
2) " " 2 " "	3
3) " " 3 " "	22
4) " " 1 " 83	—
5) " " 2 " "	—
Итого	41

д) грамотныхъ:

1) умѣющихъ читать и писать	523
2) умѣющихъ только читать	94

е) по происхожденію:

1) Великороссовъ	2
2) Малороссовъ	1
3) Бѣлороссовъ	—
4) Поляковъ	1230
5) Литовцевъ и Жмудиновъ	—
6) Латышей	—
7) Финскихъ племень	—
8) Нѣмцевъ	14
9) Болгарь	—
10) Чеховъ	—
11) Молдаванъ	—
12) Грековъ	—
13) Грузинъ	—
14) Армянъ	—
15) Евреевъ	319
16) Татарь	—
17) Башкирь	—
18) Чувашей, Биссермянъ и Мещеряковъ	—
19) Цыганъ	—
20) Караимовъ	—
Итого	1565

ж) По вѣроисповѣданію:

1) Православныхъ и единовѣрцевъ	2
2) Раскольниковъ	—
3) Прочихъ христіанъ	1244
4) Менонитовъ	—
5) Сектантовъ инославн. христіан. исповѣданій	—
6) Евреевъ	319
7) Караимовъ	—
8) Магометанъ	—
9) Язычниковъ	—
Итого	1565

з) По сословіямъ:

1) дворянъ	1
2) купцовъ	12
3) почетныхъ гражданъ	—
4) мѣщанъ	313
5) крестьянъ, поселянъ и проч.	1239
Итого	1565

и) По мѣсту жительства до призыва:

1) городскихъ обывателей	282
2) сельскихъ жителей	1283
Итого	1565

к) По родамъ занятій до призыва:

1) земледѣльцевъ	992
2) фабричныхъ	31
3) ремесленниковъ и цеховыхъ	218
4) торговцевъ	123
5) состоящихъ на службѣ (государственной, общественной или частной)	35
6) прочихъ	166
Итого	1565

л) Мѣрою роста:

1) въ 2 арш. 2 ¹ / ₂ верш.	53
2) до 2 „ 3 верш. включительно	179
3) „ 2 „ 4 „ „	377
4) „ 2 „ 5 „ „	455
5) „ 2 „ 6 „ „	349
6) „ 2 „ 7 „ „	118
7) „ 2 „ 8 „ „	28
8) „ 2 „ 9 „ „	6
9) „ 2 „ 10 „ „	—
10) „ 2 „ 11 „ „	—
11) „ 2 „ 12 „ „	—
12) свыше 2 арш. 12 вершковъ	—
13) не подвергавшихся измѣренію (п. 2, 5 и 6 § 8)	—
Итого	1565

м) способныхъ только къ нестроевой службѣ:

христіанъ	36
евреевъ	25
магометанъ	—
прочихъ нехристіанъ	—
Итого	61

н) подлежащихъ назначенію во флотъ (п. 2 ст. 15 Уст.)

Изъ числа принятыхъ новобранцевъ (п. 1 и 2 § 8 отч.) 1565

а) отправлено съ мѣсть призыва по назначенію въ войска 180

б) отправлено съ мѣсть призыва въ лечебныя заведенія (ст. 23 Наст. присутствіямъ) 26

в) распущено по домамъ на основаніи ст. 177 Уст. 1359

г) передано въ распоряженіе Министерства Землед. и Государственныхъ Имуществъ (ст. 179) —

Итого 1565

II. Дѣйствія Присутствій по воинской повинности въ теченіи отчетнаго года.

А. Уѣздныхъ.

Причислено въ призывные участки (ст. 138—140 Уст.)	10
въ томъ числѣ евреевъ (ст. 139)	3
Отчислено изъ призывныхъ участковъ (ст. 138—140) Уст.)	17
въ томъ числѣ евреевъ (ст. 139)	5
Принято на замѣну состоящихъ на службѣ (ст. 58)	—
Принято на военную службу оставившихъ должности православныхъ псаломщиковъ (ст. 79 п. 2)	—
Принято на дѣйствительную службу лицъ, зачисленныхъ въ запасъ на основаніи:	
1) п. 3 ст. 30 Уст.	—
2) ст. 82 Уст.	1

Принято на военную службу внѣ времени, назначеннаго для призыва на основаніи ст. 173 Уст.:

I. Подлежавшихъ переосвидѣтельствуванію:

а) Призыва отчетнаго года:

христіанъ	33
евреевъ	33
магометанъ	—
прочихъ нехристіанъ	—
Итого	66

б) Призыва предшествовавшаго года:

христіанъ	10
евреевъ	17
магометанъ	—
прочихъ нехристіанъ	—
Итого	17

II. Находившихся въ лечебныхъ заведеніяхъ на испытаніи:

а) Призыва отчетнаго года:

христіанъ	81
евреевъ	39
магометанъ	—
прочихъ нехристіанъ	—
Итого	120

б) Призыва предшествовавшаго года:

христіанъ	5
евреевъ	2
магометанъ	—
прочихъ нехристіанъ	—
Итого	7

III. Неявившихся въ призывъ къ освидѣтельствуванію:

а) Призыва отчетнаго года:

христіанъ	77
евреевъ	7
магометанъ	—
прочихъ нехристіанъ	—
Итого	84

б) Призыва предшествовавшаго года:

христіанъ	55
евреевъ	9
магометанъ	—
прочихъ нехристіанъ	—
Итого	64

в) Прежнихъ призывовъ:

христіанъ	47
евреевъ	9
магометанъ	—
прочихъ нехристіанъ	—
Итого	56

Выдано безсрочныхъ свидѣтельствъ о явкѣ къ исполненію воинской повинности нижнимъ чинамъ, уволеннымъ изъ войскъ по неспособности къ службѣ по протестамъ военнаго начальства (Цирк. Мин. Вн. Д. 1886 года № 10) 150

Выдано временныхъ свидѣтельствъ нижнимъ чинамъ, возвращеннымъ изъ войскъ по протесту военнаго начальства въ виду ст. 47 Уст. воин. пов. (Ц. М. В. Д. 1887 г. № 34) 37

Принято на службу внѣ времени, назначеннаго для призыва на основаніи ст. 180, 389 и 390 Уст.

а) по дополнительному жеребью:

христіанъ	4
евреевъ	—
магометанъ	—
прочихъ нехристіанъ	—
Итого	4

б) безъ жеребья:

христіанъ	1
евреевъ	—
магометанъ	—
прочихъ нехристіанъ	—
Итого	1

Перечислено въ запасъ по измѣнившемуся семейному положенію (ст. 56 Уст.):

христіанъ	30
евреевъ	—
магометанъ	2
прочихъ нехристіанъ	—
Итого	32

Подвергнуто нехристіанъ, получившихъ отсрочку по ст. 47 Уст., внезапному освидѣтельствуванію (прим. 2 къ ст. 168):

евресвъ	—
магометанъ	47
прочихъ нехристіанъ	—
Итого	47

Опредѣленъ возрастъ по наружному виду (ст. 131 Уст.) 227

а) во время дѣйствій по призыву (ст. 159):

христіанамъ	—
евреямъ	113
магометанамъ	—
прочимъ нехристіанамъ	—
Итого	113

б) ранѣе призыва (Цирк. Министерства Внутреннихъ Дѣлъ 1898 г. № 6):

христіанамъ	6
евреямъ	145
магометанамъ	—
прочимъ нехристіанамъ	—
Итого	151

Освидѣтельствовано членовъ семействъ призываемыхъ (прим. 2 къ ст. 53):

а) для опредѣленія способности къ труду	335
Въ томъ числѣ признано неспособными къ труду	150
б) для опредѣленія возраста по наружному виду	19

Освидѣтельствовано лицъ, обязавшихся или пожелавшихъ отбыть воинскую повинность вольноопредѣляющимися, но получившихъ отъ командира избранной ими части отказъ въ пріемѣ на службу по неспособности къ таковой 1

Изъ нихъ признано годными къ службѣ —

Изъ числа лицъ, зачисленныхъ во время призыва предшествовавшаго года въ 1 разрядъ ополченія безъ освидѣтельствванія, оказалось:

а) при освидѣтельствваніи ихъ во время учебныхъ сборовъ ратниковъ:

1) годныхъ въ ополченіе 1-го разряда	—
2) " " " 2-го разряда	—
3) вовсе негодныхъ къ службѣ въ ополченіи	—

б) при освидѣтельствovanіи ранѣе учебныхъ сборовъ въ особыхъ засѣданіяхъ присутствій (п. 3 закона 10 іюня 1902 г.):

1) годныхъ въ ополченіе 1-го разряда	—
2) " " " 2-го разряда	—
3) вовсе негодныхъ къ службѣ въ ополченіи	—

По освидѣтельствovanіи лицъ, неявившихся къ такому своевременно (§ 6 отчета):

1) зачислено въ ополченіе 2-го разряда:

христіанъ	12
евреевъ	1
магометанъ	—
прочихъ нехристіанъ	—
Итого	13

2) признано вовсе негодными къ службѣ въ ополченіи:

христіанъ	6
евреевъ	1
магометанъ	—
прочихъ нехристіанъ	—
Итого	7

Наложено на семейства евреевъ, уклонившихся отъ воинской повинности, 300-рублевыхъ штрафовъ (св. 395) 526

Б. Губернскаго.

Переосвидѣствовано новобранцевъ въ теченіи отчетнаго года:

I. Въ порядкѣ надзора (п. 3 ст. 107 и 171):

1) единогласно признанныхъ уѣздными присутствіями:

а) негодными къ службѣ	30
б) годными къ службѣ	8
в) подлежащими отсрочкѣ по ст. 47 уст. воин. пов.	4

2) неединогласно или вопреки мнѣнію врачей признанныхъ:

а) негодными къ службѣ (цирк. М. В. Д. 1875 г. № 47)	76
б) годными къ службѣ (цирк. М. В. Д. 1895 г. № 15)	89
в) подлежащими отсрочкѣ по ст. 47 уст. воин. пов.	14

II. По жалобамъ на неправильное освидѣствованіе (ст. 231) 4

Итого 225

Изъ числа переосвидѣствованныхъ новобранцевъ признано:

а) годными къ службѣ: 1) строевой	95
2) нестроевой	13
б) негодными	84
в) подлежащими отсрочкѣ по ст. 47 Уст.	33
Итого	225

Переосвидѣтельствовано лицъ, коимъ возрастъ былъ опредѣленъ по наружному виду (ст. 160)	—
Поступило жалобъ въ губернское по воинской повинности присутствіе (ст. 228 Уст.)	186
Изъ нихъ признано уважительными	15
Разсмотрѣно рѣшеній уѣздныхъ по воинской повинности присутствій въ порядкѣ надзора (прим. къ ст. 107 Уст.)	13
Изъ нихъ признано неправильными и отмѣнено	11
Перенесено жалобъ въ Правительствующій Сенатъ (ст. 234 Уст.)	6

III. Общественное благоустройство и благочиніе.

А. Казенныя и общественныя зданія.

1) Православныя церкви и храмы другихъ исповѣданій.

Въ Ломжинской губерніи 15 православныхъ церквей и при нихъ 7 домовъ для духовенства и церковной прислуги. Изъ числа сихъ зданій: каменныхъ—11 церквей и два дома, деревянныхъ—4 церкви и 5 домовъ.

Римско-католическихъ костеловъ въ губерніи 98, монастырей 1, часовень (каплицъ) 39, приходскихъ домовъ для духовенства и костельной прислуги 212.

Изъ числа костеловъ и монастырей: каменныхъ 92, деревянныхъ 47 и домовъ для духовенства: каменныхъ 45, деревянныхъ 167.

Церквей евангелическо-аугсбургскаго исповѣданія въ Ломжинской губерніи находится 2 (обѣ каменные), молитвенныхъ домовъ 4 (2 каменныхъ и 2 деревянныхъ), часовень 1 (деревянная) и приходскихъ домовъ 3 (2 каменныхъ и 1 деревянный).

Для исполненія еврейскимъ населеніемъ обязанностей и обрядовъ, требуемыхъ ихъ религіею, въ губерніи существуетъ: 42 синагоги (25 каменныхъ и 17 деревянныхъ), 36 молитвенныхъ домовъ (16 каменныхъ, 20 деревянныхъ) и 25 общественныхъ бань (9 каменныхъ и 16 деревянныхъ).

2) Зданія для помѣщенія государственныхъ и общественныхъ учрежденій съ распределеніемъ ихъ по Министерствамъ, въ вѣдѣніи коихъ они состоятъ:

I. Министерства Внутреннихъ Дѣлъ.

А. Казенныя зданія.

а) двухъэтажный каменный домъ въ г. Ломжѣ, въ которомъ помѣщается Ломжинское Уѣздное Управленіе, и такой же домъ съ флигелемъ въ гор. Остроленкѣ, служащій для помѣщенія Остроленческаго Уѣзднаго Управленія.

б) каменный двухъэтажный домъ въ гор. Ломжѣ съ тремя одноэтажными каменными флигелями, въ которыхъ помѣщается почтово-телеграфная контора съ квартирами служащихъ въ ней; каменный одноэтажный домъ въ сел. Мястково, Ломжинскаго уѣзда, служащій для помѣщенія почтовой

станціи; каменный одноэтажный домъ Стависковскаго почтово-телеграфнаго отдѣленія, Кольненскаго уѣзда; такой же домъ Тыкоцинскаго почтово-телеграфнаго отдѣленія, Мазовецкаго уѣзда; двухъэтажный каменный домъ Малкинской почтово-телеграфной конторы, Островскаго уѣзда; такой же домъ Остроленской почтово-телеграфной конторы; каменный одноэтажный домъ Щучинской почтово-телеграфной конторы; такой же домъ Райгородскаго почтово-телеграфнаго отдѣленія и такой же домъ съ флигелемъ, занятый Граевскою почтовою конторою.

Б. Зданія городскихъ кассъ.

а) двухъэтажный каменный домъ въ гор. Ломжѣ, въ которомъ помѣщается городской магистратъ, и такой же домъ въ городѣ Остроленкѣ, служащій для той же цѣли;

б) каменное одноэтажное зданіе въ городѣ Остроленкѣ, въ которомъ находятся полицейскій и судебный аресты и военная гауптвахта;

в) 10 сараевъ для храненія пожарныхъ обозовъ: въ городѣ Островѣ 3, Щучинѣ 2, въ прочихъ городахъ по одному; изъ нихъ 2 каменные (въ Ломжѣ и Тыкоцинѣ), а остальные деревянные;

г) 7 городскихъ скотобоенъ, по одной въ каждомъ городѣ; изъ нихъ 4 каменные (въ городахъ: Ломжѣ, Кольнѣ, Маковѣ и Островѣ) и 3 деревянные (въ городахъ: Тыкоцинѣ, Остроленкѣ и Щучинѣ);

д) деревянные зданія съ мясными рядами въ городахъ: Ломжѣ, Тыкоцинѣ и Маковѣ;

е) каменная водоразборная башня въ городѣ Ломжѣ.

В. Гминныя зданія.

а) 57 зданій для помѣщеній гминныхъ управленій, въ томъ числѣ 12 каменныхъ и 45 деревянныхъ;

б) 104 училищныхъ домовъ, изъ нихъ 19 каменныхъ и 85 деревянныхъ;

в) 7 посадскихъ скотобоенъ, изъ числа которыхъ 2 каменные и 5 деревянныхъ.

Г. Зданія благотворительныхъ учреждений.

а) каменное двухъэтажное зданіе Ломжинской больницы Св. Духа съ двумя одноэтажными деревянными домами, въ которыхъ находятся квартиры врача, фельдшера и смотрителя больницы;

б) каменное двухъэтажное зданіе больницы еврейскаго общества въ городѣ Ломжѣ;

в) каменный одноэтажный домъ дѣтскаго пріюта въ городѣ Ломжѣ;

г) одноэтажный каменный домъ, принадлежащій Ломжинскому православному попечительству и предназначенный для помѣщенія церковно-приходской школы и пріюта;

д) одноэтажный каменный домъ прирѣнія старцевъ въ гор. Ломжѣ, принадлежащій мѣстному благотворительному обществу;

е) каменное двухъэтажное зданіе Остроленкской больницы съ каменнымъ одноэтажнымъ домомъ, служащимъ для помѣщенія смотрителя больницы, кухни, прачешной и склада больничнаго имущества;

ж) въ 1900 году съ ВЫСОЧАЙШАГО соизволенія Попечительному Обществу о Домѣ Трудолюбія передано зданіе бывшей тюрьмы, въ которомъ въ настоящее время подъ помѣщеніе Дома Трудолюбія занято семь комнатъ (бывшихъ камеръ) во второмъ этажѣ, изъ нихъ три отведены для ночлежнаго пріюта, остальные для занятій работами и подъ помѣщеніе открытой при Домѣ конторы для найма городской прислуги;

з) каменный двухъэтажный и такой-же деревянный одноэтажный домъ прирѣнія старцевъ въ г. Остроленкѣ;

и) каменное двухъэтажное зданіе Щучинской больницы съ деревяннымъ одноэтажнымъ домомъ, въ которомъ помѣщается квартира смотрителя больницы и прачешная;

і) одноэтажный каменный домъ прирѣнія инвалидовъ въ гор. Тыкоцинѣ.

II. Министерства Финансовъ.

а) двухъэтажный каменный домъ въ гор. Ломжѣ, въ которомъ помѣщается Ломжинское Отдѣленіе Государственнаго Банка.

б) въ томъ же городѣ каменные зданія казеннаго виннаго склада съ квартирами служащихъ при складѣ;

в) зданіе Уѣзнаго Казначейства въ гор. Островѣ;

г) 5 каменныхъ двухъэтажныхъ домовъ, одинъ одноэтажный домъ и двухъэтажный пакгаузъ, занятые Граевскою таможеню и квартирами служащихъ въ ней, двухъэтажное каменное зданіе Богущской таможенной заставы, старое деревянное зданіе Домбровской такой же заставы и новое двухъэтажное каменное зданіе для помѣщенія заставы.

III. Министерства Земледѣлія и Государственныхъ Имуществъ.

а) 7 жилыхъ домовъ для лѣсничихъ съ 20 хозяйственными постройками;

б) 7 жилыхъ домовъ для помощниковъ лѣсничихъ съ 16 хозяйственными постройками;

в) 143 жилыхъ дома для лѣсной стражи съ 249 хозяйственными постройками.

IV. Министерства Юстиціи.

а) трехъэтажный каменный домъ въ гор. Ломжѣ, въ которомъ помѣщается Ломжинскій Окружный Судъ;

б) зданія Ломжинской тюрьмы (*).

V. Министерства Народнаго Просвѣщенія.

Зданіе Ломжинской мужской гимназіи, двухъэтажное, каменное, построенное въ 1899 году.

(*) Подробное описаніе ихъ въ статьѣ „Арестанты, тюремные замки, аресты и этапы“.

Б. Дороги, мосты и переправы.

Через Ломжинскую губернію проходят четыре желѣзныя дороги:

- 1) С.-Петербургско-Варшавская—через Мазовецкій и Островскій уѣзды;
- 2) Принаревская вѣтвь Привислинскихъ желѣзныхъ дорогъ—через Мазовецкій, Ломжинскій, Остроленскій и Островскій уѣзды;
- 3) вѣтвь Остроленка-Пилява тѣхъ-же дорогъ—через Остроленскій и Островскій уѣзды и
- 4) главная линія (отъ Одессы до Граева) Юго-Западныхъ желѣзныхъ дорогъ—через Щучинскій уѣздъ.

Нижеслѣдующая таблица показываетъ протяженіе линій этихъ дорогъ въ предѣлахъ губерніи, площадь земли, занятой ими, и число станцій:

Наименованіе желѣзной дороги.	Протяженіе желѣзно- дорожной линіи въ предѣлахъ Ломжин- ской губерніи.		Площадь желѣзнодо- рожной полосы.		Ч И С Л О.	
	Верст.	Сажень.	Десятин.	Квадрат- ныхъ саженей.	Станцій.	Другихъ пунктовъ высадки пассаж.
С.-Петербургско-Варшавская желѣзная дорога . . .	55	480	550	1162	4	—
Привислинскія желѣзныя дороги: Принаревская вѣтвь (отъ ст. Лапы до ст. Малкинъ С.-Пе- тербургско-Варшавской ж. д.)	133	320	814	1188	6	6
Вѣтвь Остроленка-Пилява	41	165	231	1246	2	4
Юго-Западная желѣзная дороги: Линія Одесса-Граево . . .	25	495	133	1713	1	—
Итого . . .	256	460	1730	500	13	10

Находящіяся въ губерніи желѣзнодорожныя станціи распредѣляются по уѣздамъ такимъ образомъ:

Въ уѣздахъ:	Станціи и другіе пункты желѣзныхъ дорогъ, гдѣ оста- навливаются пассажирскіе поѣзда.		
	<i>С - Петербурго- Варшавской.</i>	<i>Привислинскихъ.</i>	<i>Юго-Западныхъ.</i>
Ломжинскомъ . . .		Червон.-Боръ (станція) Снядово (разъѣздъ)	
Мазовецкомъ . . .	Лапы (станція) Шепетово (станція)	Лапы (станція) Вноры (станція) Соколы (разъѣздъ)	
Островскомъ . . .	Чижевъ (станція) Малкинъ (станція)	Коморово (станція) Малкинъ (станція) Жизнево (разъѣздъ)	
Остроленкскомъ . . .		Остроленка (станція) Гуцинъ (станція) Насѣки (станція)	
Щучинскомъ . . .			Подлѣсокъ (полустанокъ) Граево (станція).

Кромѣ желѣзныхъ дорогъ, улучшенными путями сообщенія въ Ломжинской губерніи являются государственныя шоссейныя дороги вѣдомства Министерства Путей Сообщенія и земскія дороги перваго и втораго разряда, состоящія въ вѣдѣніи администраціи.

Государственныхъ шоссе, какъ видно изъ приложенной къ обзору вѣдомости № 25, въ губерніи 12, общимъ протяженіемъ 469 верстъ 83 саж. съ 33 значительными мостами. Дороги эти, находясь въ завѣдываніи Правленія Варшавскаго Округа Путей Сообщенія, раздѣлены на 5 участковъ (III, IV, V, VI и XIII), мѣстное управленіе которыми ввѣрено 5 начальникамъ участковъ, при 9 кондукторахъ и 119 дорожныхъ сторожахъ. Для помѣщенія этихъ лицъ при шоссейныхъ дорогахъ находится 50 казенныхъ зданій.

Къ III (Прагско-Новогеоргіевскому) участку принадлежитъ часть Бѣлостокскаго шоссе, къ IV (Бѣлостокскому)—шоссе Ляхово-Островское, Порыте-Висневское, Выгода-Лѣсницкое, Замброво-Бѣлостокское, Шенетово-Бѣльское и часть Бѣлостокскаго шоссе; къ V (Ломжинскому) участку—Ковенское, Ломжа-Островское и Рожано-Островское; къ VI (Сувалкскому) участку—часть Ковенскаго и къ XIII (Осовецкому)—шоссе Менженинь-Стренкова Гора, Ежево-Стренкова Гора и часть Бѣлостокскаго шоссе.

Въ отчетномъ году стоимость всѣхъ работъ на земскихъ дорогахъ опредѣлилась въ суммѣ 55572 руб. 48 коп.

Земскія дороги, на основаніи ВЫСОЧАЙШЕ утвержденныхъ 19 іюня 1870 года правилъ, раздѣляются на 3 разряда:

- 1) большіе губернскіе тракты, проходящіе чрезъ нѣсколько губерній и соединяющіеся съ желѣзными дорогами или большими государственными трактами;
- 2) побочныя, грунтовыя дороги и уѣздныя, примыкающія къ большимъ трактамъ;
- 3) проселочныя и полевыя дороги.

Согласно тѣмъ же правиламъ земскія дороги перваго разряда содержатся на счетъ суммъ дорожнаго сбора, который причисляется къ числу спеціальныхъ средствъ каждой губерніи и находится въ непосредственномъ завѣдываніи губернскихъ правленій; содержаніе дорогъ 2-го разряда отнесено на гминныя средства и производится гминными управленіями и магистратами подъ общимъ наблюденіемъ уѣздныхъ начальниковъ; дороги же 3-го разряда содержатся на счетъ сельскихъ обществъ или владѣльцевъ земель, черезъ которыя онѣ проходятъ.

Земскихъ дорогъ 1-го разряда въ Ломжинской губерніи 22, протяженіемъ въ 304 версты 38 сажени, въ томъ числѣ: 233 вер. 444 саж. шоссейныхъ дорогъ и 70 вер. 94 сажени грунтоваго тракта. Значительныхъ мостовъ на этихъ дорогахъ 29.

Для ближайшаго надзора за означенными дорогами, при губернскомъ и уѣздныхъ управленіяхъ, кромѣ губернскаго и уѣздныхъ инженеровъ, въ отчетномъ году состояло 8 шоссейныхъ кондукторовъ, а при самихъ дорогахъ—49 сторожей. Расходы по содержанію этихъ лицъ указаны въ статьѣ о дорожномъ сборѣ.

Дорожные сторожа отчасти помѣщались въ домикахъ, построенныхъ при дорогахъ и содержимыхъ на суммы дорожнаго сбора, отчасти же для нихъ отводились квартиры въ придорожныхъ деревняхъ. Дорожныхъ домиковъ въ отчетномъ году было 11, въ томъ числѣ: въ Ломжинскомъ уѣздѣ 6, въ Островскомъ—4 и въ Остроленкскомъ—1. Кромѣ того, при дорогахъ находилось 7 строеній, предназначенныхъ для помѣщенія дорожныхъ снарядовъ (катковъ для убивки щебня и треугольника для очистки снѣга съ шоссе).

Въ 1906 году произведены ремонтныя работы на слѣдующихъ первоурядныхъ земскихъ дорогахъ:

На Ломжинско-Чижевскомъ шоссе на сумму	24416 р. 24 к.
„ Ломжинско-Пржитульскомъ шоссе на сумму	559 р. 85 к.
„ Ломжинско-Винцентскомъ шоссе на сумму	5180 р. 30 к.
„ Остроленкско-Островскомъ шоссе на сумму	13473 р. 24 к.
„ Остроленкско-Вышковскомъ шоссе на сумму	77 р. 46 к.
„ Щучинско-Бѣлостокской дорогѣ на сумму	4261 р. 64 к.
„ Червино-Щучинскомъ шоссе на сумму	221 р. 16 к.
„ Тыкоцинско-Сокольской дорогѣ на сумму	1056 р. 42 к.
„ Чижево-Цѣхановецкомъ шоссе на сумму	2675 р. 25 к.
„ Островско-Малкинскомъ шоссе на сумму	4093 р. 88 к.
„ Малкино-Гонсіоровскомъ шоссе на сумму	1264 р. 42 к.
и „ Проѣздной путь изъ пос. Соколы къ стратегич. шоссе Замбровъ-Бѣлостокъ.	292 р. 62 к.

Общая стоимость всѣхъ дорожныхъ работъ за 1906 годъ 55572 р. 48 к.

Средній расходъ по содержанію одной версты этихъ дорогъ за отчетный годъ составляетъ 182 р. 8 к., не считая издержекъ на содержаніе дорожной службы.

Земскихъ дорогъ 2-го разряда въ губерніи 68, протяженіемъ въ 1402 версты 279 саженой, изъ коихъ 1386 вер. 135 саж. грунтоваго тракта и 16 вер. 144 саж. шоссированнаго. Значительныхъ мостовъ на этихъ дорогахъ—38.

При производствѣ ремонтныхъ работъ, какъ видно изъ статей о дорожной повинности и о дорожномъ сборѣ, населеніемъ отработано на сихъ дорогахъ 34756 пѣшихъ дней и поставлено 34566 подводъ, а равно израсходовано изъ суммъ городскихъ и гминныхъ обществъ 1569 р. 12 к.

Въ нижеслѣдующей поуѣздной таблицѣ указано число и протяженіе государственныхъ и земскихъ дорогъ 1-го и 2-го разрядовъ въ Ломжинской губерніи.

Въ уѣздѣ.	Государственныхъ шоссе.		Земскихъ дорогъ 1-го разряда.				Земскихъ дорогъ 2-го разряда.				И т о г о.									
	Протяженіе.		Протяженіе.				Протяженіе.				Пр о т я ж е н і е.									
	Ч и с л о.	Верстъ. Саженой.	Шоссе.		Грунт. тракт.		Шоссе.		Грунт. тракта.		Ч и с л о.	Шоссе.		Грунт. тракта.		ВСЕГО.				
			Верстъ.	Саженой.	Верстъ.	Саженой.	Верстъ.	Саженой.	Верстъ.	Саженой.		Верстъ.	Саженой.	Верстъ.	Саженой.					
Ломжинскомъ . . .	8	158	136 ¹ / ₂	6	46	373	7	—	16	6	200	238	425	30	211	209 ¹ / ₂	245	425	457	134 ¹ / ₂
Кольненскомъ . . .	1	21	—	2	32	332	—	—	11	—	—	181	—	14	53	332	181	—	234	332
Мазовецкомъ . . .	5	82	449	6	26	483	24	50	9	—	—	170	125	20	109	432	190	175	300	107
Маковскомъ . . .	2	35	—	3	23	370	6	380	8	—	—	154	250	13	58	370	161	130	220	—
Островскомъ . . .	4	83	284 ¹ / ₂	5	61	443	—	—	18	—	—	308	375	27	145	227 ¹ / ₂	308	375	454	102 ¹ / ₂
Остроленскомъ . .	3	37	—	4	35	263	29	450	13	4	273	176	381	20	77	36	206	331	283	367
Щучинскомъ . . .	1	51	213	2	4	180	5	20	13	5	171	156	79	16	61	64	161	99	222	163
Всего въ губерніи	12	469	83	23	231	444	72	400	68	16	144	1386	135	103	717	171	1455	35	2172	206

Тарифныхъ мостовъ, т. е. такихъ, за проѣздъ черезъ которые взимается плата по установленной и постоянной таксѣ, въ Ломжинской губерніи 8. Изъ нихъ три моста находятся на государственныхъ шоссеиныхъ дорогахъ, а остальные 5—на земскихъ дорогахъ. Сборы по первымъ тремъ мостамъ поступаютъ въ государственный доходъ, а изъ числа остальныхъ пяти: по одному—въ пользу Маковской городской кассы, по одному—въ пользу Чижевскаго посадскаго общества и по тремъ—въ пользу частныхъ владѣльцевъ.

Мѣстонахожденіе каждаго тарифнаго моста и вырученный отъ него доходъ указаны въ слѣдующей таблицѣ:

№ по порядку.	Мѣсто нахождения моста.	Сумма вырученнаго дохода въ 1906 году.				Въ чью пользу поступили сборы и какъ взиались.
		Валоваго.		Чистаго.		
		руб.	коп.	руб.	коп.	
На государственныхъ шоссеиныхъ дорогахъ:						
1	На Бѣлостокскомъ шоссе при д. Злоторія Мазовецкаго уѣзда черезъ рѣку Наревъ	—	—	489	22	Въ пользу казны, путемъ отдачи въ аренду частнымъ предпринимателямъ.
2	На Ковенскомъ шоссе черезъ ту-же рѣку у города Ломжи	—	—	3465	—	
3	У города Остроленки	2531	71	1934	70	Въ пользу казны при посредствѣ дорожной администраціи.
На земскихъ дорогахъ:						
4	На Ломжинско-Чижевскомъ шоссе 1-го разряда у пос. Чижева черезъ рѣку Брокъ	—	—	248	—	Въ пользу Чижевскаго посадскаго общества отдачею въ арендное содержаніе.
5	На Маковско-Шельковскомъ шоссе 1-го разряда у гор. Макова черезъ рѣку Оржицъ	—	—	1837	—	Въ пользу Маковской гор. кассы путемъ отдачи въ аренду част. предприним.
6	На Остроленско-Праснышской дор. 2-го разряда при дер. Пржистань, Маковскаго уѣзда черезъ рѣку Омuleвъ	—	—	30	—	
7	На Островско-Чижевской дорогѣ 2-го разряда при дер. Мянovo, Островскаго уѣзда черезъ рѣку Брокъ	—	—	48	—	
8	На дорогѣ 3-го разряда у пос. Цѣхановца, Мазовецкаго уѣзда черезъ рѣку Нурець . .	—	—	700	—	Въ пользу частныхъ владѣльцевъ.

Поромныя переправы черезъ рѣки устроены въ 16 мѣстахъ Ломжинской губерніи, а именно:

въ Ломжинскомъ уѣздѣ, черезъ рѣку Боберъ, у деревни Рутковское (двѣ переправы), и при имѣніи Кемпа (двѣ переправы); черезъ рѣку Наревъ: у дер. Русь (одна переправа), у дер. Витково (одна переправа) и у пос. Визны (двѣ переправы), у дер. Будзишки (одна переправа), у дер. Кржево-Гродзаново (двѣ переправы), у дер. Раково-Богине (одна переправа), у пос. Новогрода (двѣ переправы) и у дер. Гронды-Вонецке (одна переправа);

въ Мазовецкомъ уѣздѣ—черезъ рѣку Наревъ, у гор. Тыкоцина;

въ Маковскомъ уѣздѣ черезъ рѣку Наревъ, у дер. Лазы;

въ Островскомъ уѣздѣ черезъ рѣку Бугъ, у дер. Мыслиборы и у дер. Лэнгъ-Нурскій.

и въ Остроленскомъ уѣздѣ у дер. Ляскувецъ.

Изъ числа означенныхъ переправъ одна принадлежитъ Тыкоцинской городской кассѣ, двѣ—Визненскому и Новогродскому посадскимъ обществамъ, а остальные 13 частнымъ владѣльцамъ.

На всѣхъ переправахъ въ отчетномъ году имѣлось по одному порому на каждомъ. Плата за перевозъ взималось отчасти по утвержденнымъ тарифамъ, отчасти по добровольному соглашенію владѣльцевъ поромовъ съ переправляющимися лицами.

В. Почты и телеграфы.

Ломжинская губернія входитъ въ составъ Гродненскаго почтово-телеграфнаго округа. Въ 1906 году въ губерніи находились слѣдующія почтово-телеграфныя учрежденія:

Въ Ломжинскомъ уѣздѣ.

- 1) Ломжинская почтово-телеграфная контора (въ гор. Ломжѣ).
- 2) Замбровская почтово-телеграфная контора (въ пос. Замбровѣ).
- 3) Мястковское почтовое отдѣленіе открыто въ 1899 году (въ дер. Мястковѣ).
- 4) Снядовское почтово-телеграфное отдѣленіе открыто въ 1899 году (въ пос. Снядовѣ).

Въ Кольненскомъ уѣздѣ.

- 5) Кольненское почтово-телеграфное отдѣленіе (въ гор. Кольно).
- 6) Стависковское почтово-телеграфное отдѣленіе (въ пос. Стависки).
- 7) Едвабинское почтовое отдѣленіе (въ пос. Едвабно).

Въ Мазовецкомъ уѣздѣ.

- 8) Мазовецкое почтово-телеграфное отдѣленіе (въ пос. Мазовецкѣ).
- 9) Тыкоцинское почтово-телеграфное отдѣленіе (въ гор. Тыкоцинѣ).
- 10) Лапское почтово-телеграфное отдѣленіе (въ дер. Лапы, при станціи С.-Петербурго-Варшавской желѣзной дороги).
- 11) Шепетовское почтовое отдѣленіе (при станціи Шепетово С.-Петербурго-Варшавской желѣзной дороги).
- 12) Сокольское почтовое отдѣленіе (въ пос. Соколы).

Въ Маковскомъ уездѣ.

- 13) Маковское почтово-телеграфное отдѣленіе (въ гор. Маковѣ).
- 14) Рожанское почтово-телеграфное отдѣленіе (въ пос. Рожанѣ).

Въ Островскомъ уездѣ.

- 15) Островская почтово-телеграфная контора (въ гор. Островѣ).
- 16) Малкинская почтово-телеграфная контора (въ дер. Малкинѣ).
- 17) Чижевское почтово-телеграфное отдѣленіе (въ пос. Чижевѣ).
- 18) Нурское почтовое отдѣленіе (въ пос. Нурѣ).
- 19) Костельненское почтовое отдѣленіе (въ пос. Зарембы-Костельне, открыто въ 1901 году).

Въ Остроленкскомъ уездѣ.

- 20) Остроленкская почтово-телеграфная контора (въ гор. Остроленкѣ).
- 21) Мышинецкое почтово-телеграфное отдѣленіе (въ пос. Мышинцѣ).
- 22) Гуцинское почтово-телеграфное отдѣленіе (при станціи Гуцинѣ Принаревской желѣзной дороги).
- 23) Кадзидловское почтовое отдѣленіе (въ дер. Кадзидло).
- 24) Говоровское почтовое отдѣленіе (открыто въ 1899 году въ пос. Говорово).
- 25) Червинское почтовое отдѣленіе (открыто въ 1899 году въ пос. Червинѣ).

Въ Щучинскомъ уездѣ.

- 26) Щучинская почтово-телеграфная контора (въ гор. Щучинѣ).
- 27) Граевская почтовая контора (въ пос. Граевѣ).
- 28) „ телеграфная контора (тамъ же).
- 29) Райгородское почтово-телеграфное отдѣленіе (въ пос. Райгородѣ).

Лицъ, служащихъ въ почтово-телеграфныхъ, почтовыхъ и телеграфныхъ учрежденіяхъ Ломжинской губерніи, было:

чиновниковъ	112
унтеръ-офицеровъ	1
почталіоновъ	60
сторожей	29

Конныхъ почтовыхъ станцій въ губерніи находилось 11.

На этихъ почтовыхъ станціяхъ въ отчетномъ году содержалось:

новозокъ	32
лошадей	59
почто-содержателей	11
почтарей	29

Со всѣхъ станцій отпущено было лошадей:

подъ почты и эстафеты	12147
„ проѣзжающихъ	1215

По почтовымъ трактамъ въ теченіе года пройдено почтами:

по желѣзнымъ дорогамъ	267321 в.
„ шоссейнымъ „	172175 в.
„ грунтовымъ „	29043 в.

Протяженіе почтовыхъ трактовъ въ губерніи:

желѣзнодорожныхъ	306 в.
шоссейныхъ	268 ¹ / ₄ в.
грунтовыхъ	71 ³ / ₄ в.

Протяженіе телеграфныхъ линій въ губерніи составляетъ 3440³/₄ в.

на нихъ проводовъ	6319 ¹ / ₄ в.
-----------------------------	-------------------------------------

Протяженіе телефонныхъ линій въ губерніи 9¹/₂ в.

на нихъ проводовъ	9 ¹ / ₂ в.
-----------------------------	----------------------------------

Въ 1906 году оборотъ почтово-телеграфныхъ суммъ по учрежденіямъ Ломжинской губерніи былъ слѣдующій:

За конверты, марки, бланки и бандероли	134349 р. 28 к.
„ сборъ съ проѣзжающихъ на почтовыхъ лошадяхъ	121 р. 60 к.
„ перевозку пассажировъ съ тяжелыми почтами	2 р. 68 к.
„ передачу телеграфныхъ депешъ	42309 р. 62 к.
„ періодическія изданія	217 р. — к.
Разные доходы	232 р. 4 к.
Итого	177232 р. 22 к.

Р А С Х О Д Ъ.

На содержаніе личнаго состава	65519 р. 75 к.
„ хозяйственные расходы	21266 р. 28 к.
„ прогоны за возку почтъ и эстафеть	19670 р. 72 к.
„ леченіе нижнихъ служителей	43 р. 85 к.
„ пересылку депешъ и возвратъ подателямъ	712 р. 54 к.
„ ремонтъ телеграфныхъ линій	4771 р. 59 к.
„ разные расходы	5356 р. 94 к.
Итого	117341 р. 67 к.

Разнаго рода корреспонденцій получено и отправлено.

I. Почтовой.

1. Внутренней:

а) иногородней:	Отправлено.	Получено.
Писемъ закрытыхъ оплаченныхъ	—	2029109
„ неполнѣ оплаченныхъ	—	37279
„ бесплатныхъ	—	719206
„ открытыхъ	—	818794
„ заказныхъ	—	98348
бандерольныхъ отправленій	—	214653
денежныхъ и цѣнныхъ пакетовъ	23159	111780
цѣнностью на сумму	9737422 р.	11532052 р.

посылокъ и узловъ цѣнныхъ	4348	17434
цѣнностью на сумму	223647 р.	151499 р.
посылокъ безъ цѣны	2527	20030
абонементныхъ періодическихъ изданій	7748	1667516
эстафетъ	—	—
корреспонденціи съ наложеннымъ платежемъ	848	8469
цѣнностью на сумму	11316 р.	65827 р.

городской:

писемъ закрытыхъ	—	24435
„ открытыхъ	—	9787
„ заказныхъ	—	5619
бандерольныхъ отправленій	—	24104
денежныхъ и цѣнныхъ пакетовъ	—	761
цѣнностью на сумму	—	52143 р.

б) международной:

писемъ франкированныхъ	581287	704822
„ нефранкированныхъ	192399	12215
„ открытыхъ	233227	260911
„ рекомендованныхъ	10573	24565
бандерольныхъ отправленій	29578	49116
абонементныхъ періодическихъ изданій	—	19374
денежныхъ и цѣнныхъ пакетовъ	2244	30550
цѣнностью на сумму	172650 р.	2630392 р.
посылокъ и узловъ цѣнныхъ	66	54
цѣнностью на сумму	1066 р.	1097 р.
посылокъ безъ цѣны	22	488

II. Телеграфной.

а) Внутренней:

телеграммъ тарифныхъ	55287	66722
„ бесплатныхъ	2776	8067

б) международной:

телеграммъ тарифныхъ	1234	2275
„ бесплатныхъ	62	71
денежныхъ переводовъ по почтѣ	69481	129563
и по телеграфу	2792	1930

На сумму . 4411257 р. 5029641 р.

Г. Народная нравственность.

(Приложеніемъ къ этой статьѣ служатъ вѣдомости № 10, 11, 12 и 13).

Нравственныя качества населенія оцѣниваются большею или меньшею преступностью его и самимъ характеромъ преступленій.

Количество преступленій и проступковъ, подсудныхъ окружному суду и число осужденныхъ въ 1906 году было:

преступленій	267
Осужденныхъ:	
мужчинъ	228
женщинъ	39

Если разбить общее количество преступленій, подсудныхъ окружному суду, на категоріи и изъ послѣднихъ взять только тѣ, въ которыхъ было наибольшее число преступленій, таковыми окажутся:

Сопротивленіе распоряженіямъ правительства и неповиновеніе установленнымъ властямъ	Число преступленій.	38
Неуваженіе къ присутственнымъ мѣстамъ и чиновникамъ при отправленіи ими обязанностей службы.		9
Нарушеніе таможенныхъ уставовъ		25
Нарушеніе общественнаго спокойствія и порядка		3
Смертоубійство.		5
Нанесеніе увѣчій, ранъ и другихъ поврежденій здоровья		19
Оскорбленіе чести и цѣломудрія женщинъ, личныя обиды и клевета		2
Кража		74
Преступленія и проступки чиновниковъ по особымъ родамъ службы		11

Сравнительно съ 1905 годомъ число преступленій въ 1906 г. было менѣе на 407.

Что касается дѣлъ о преступленіяхъ и проступкахъ, разбираемыхъ въ судебно-мировыхъ учрежденіяхъ, то таковыхъ было въ 1906 году 11217, менѣе противъ 1905 года на 2762.

Д. Арестанты, тюремные замки, аресты и этапы.

(Приложеніемъ къ этой статьѣ служитъ вѣдомость № 14).

Мѣсть заключенія въ Ломжинской губерніи 51, въ томъ числѣ: Ломжинская тюрьма, 2 судебныхъ (детенціонныхъ) ареста. Остроленскій соединенный арестный домъ, 5 полицейскихъ ареста и 42 гминныхъ арестовъ.

Во всѣхъ этихъ мѣстахъ заключенія къ 1 января 1906 г. состояло арестантовъ: мужчинъ 413, женщинъ 35, итого 448; въ отчетномъ году поступило 11115 муж. и 1793 женщ., выбыло 11214 муж. и 1777 женщ., осталось къ 1 января 1907 г. мужчинъ 314, женщинъ 51, итого 365.

Ломжинская тюрьма. Существующая въ гор. Ломжѣ уголовно-слѣдственная тюрьма центральной системы на 450 человекъ построена въ 1892 г. на средства казны и состоитъ изъ 11 зданій. Тюрьма эта вмѣщаетъ въ себѣ 230 одиночныхъ мужскихъ камеръ, 59 такихъ же женскихъ, 11 общихъ камеръ для помѣщенія 121 муж., 3 общія камеры для 27 женщинъ, 8 карцеровъ, лазаретъ для 24 мужчинъ и отдѣльный лазаретъ для 8 женщинъ. Въ тюремныхъ зданіяхъ находится православная домовая церковь, часовня для заключенныхъ римско-католическаго исповѣданія и молитвенный залъ для евреевъ, квартира начальника тюрьмы, его помощника и большинства надзирателей, а также все необходимыя хозяйственныя заведенія.

Тюремный участокъ занимаетъ площадь въ 1 дес. 1940 кв. саж.

Обычный ежегодный ремонтъ (побѣлка, покраска и т. п.) былъ произведенъ хозяйственнымъ образомъ съ расходомъ въ суммѣ 1190 р. 30 к.

Отопленіе камеръ въ тюрьмѣ водяное.

На отопленіе, варку пищи, тонку бани, печеніе хлѣба и т. п. израсходовано дровъ 289 полдукуб. саж. и 25583 пуд. камен. угля. Матеріалы для топлива доставлялись хозяйственнымъ образомъ по справочнымъ цѣнамъ. За уголь и дрова въ 1906 году уплачено 7651 руб. 56 коп.

Освѣщается тюрьма керосиновыми лампами, которыхъ имѣется 467 штукъ. Керосинъ покупается Начальникомъ тюрьмы по справочнымъ цѣнамъ. Въ отчетномъ году израсходовано 1129 пуд. 28⁷/₁₆ фунтовъ керосина на сумму 1891 руб. 19 коп.

Очистка дымовыхъ трубъ въ тюремныхъ зданіяхъ производилась хозяйственнымъ способомъ трудомъ арестантовъ.

Очистка отхожихъ мѣстъ въ тюрьмѣ производилась собственнымъ ассенизаціоннымъ обозомъ, который, кромѣ того, исполнялъ за плату очистку въ некоторыхъ казенныхъ и частныхъ зданій въ городѣ. На содержаніе ассенизаціоннаго обоза въ отчетномъ году израсходовано 2125 руб. 40 коп., въ томъ числѣ изъ казенныхъ суммъ 1218 руб. и изъ заработанныхъ суммъ 907 руб. 40 коп.

Движеніе арестантовъ въ Ломжинской тюрьмѣ за отчетный годъ представляется въ слѣдующихъ цифрахъ:

Къ 1 января 1906 г. въ тюрьмѣ содержалось арестантовъ:

	Мужчинъ.	Женщинъ.
1) подслѣдственныхъ	72	7
2) приговоренныхъ къ тюремному заключенію.	69	18
3) приговоренныхъ въ исправительныя арестантскія отдѣленія	39	—
4) приговоренныхъ въ каторжныя работы	4	—
5) политическихъ арестантовъ.	28	2
6) административныхъ	70	1
Итого.	282	28

Въ теченіи 1906 года прибыло арестантовъ всѣхъ означенныхъ шести категорій	908	107
	<hr/>	<hr/>
	1190	135
Въ 1906 году убыло	975	109
Осталось къ 1 января 1907 года	215	26
въ томъ числѣ:		
1) подслѣдственныхъ	110	11
2) приговоренныхъ къ тюремному заключенію.	47	15
3) приговоренныхъ въ исправительныя арестантскія отдѣленія	26	—
4) приговоренныхъ въ каторжныя работы	7	—
5) политическихъ арестантовъ.	15	—
6) содержащихся въ тюрьмѣ взаимѣнъ ареста	10	—
	<hr/>	<hr/>
Итого какъ выше	215	26

Среднее суточное число арестантовъ, содержащихся въ отчетномъ году, составляло 282, считая въ сутки мужчинъ 254, а женщинъ 28.

Поставка продовольствія для арестантовъ въ 1906 году производилась съ подряда, согласно тарифу, съ платою по 7,33 коп. за дневную порцію для одного арестанта безъ хлѣба; хлѣбъ-же заготовлялся въ тюремныхъ хлѣбопекарныхъ печахъ трудомъ арестантовъ, при чемъ ржаная мука доставлялась хозяйственнымъ образомъ по справочнымъ цѣнамъ.

Подрядчику за продовольствіе арестантовъ уплачено 6456 р. 87 к., а за муку, соль и тминъ 2912 руб. 76 коп.

Одежда, бѣлье и постельныя принадлежности для заключенныхъ заготовлялись въ тюрьмѣ трудомъ арестантовъ. Потребовавшіеся для этого въ отчетномъ году 896 арш. 14,67 верш. сѣраго сукна были получены изъ Хенцинской тюрьмы прочіе-же матеріалы, а именно: холстъ, тикъ и утиральники приготовлены въ Ломжинской тюремной ткацкой мастерской.

За обувь, полагая въ сутки по $\frac{3}{8}$ коп. на арестанта, приговореннаго къ заключенію и по $\frac{3}{16}$ коп. на состоящаго подъ слѣдствіемъ въ 1906 г. уплачено начальнику тюрьмы 370 руб. 41 к. за стирку арестантскаго бѣлья, считая по $\frac{1}{3}$ коп. въ сутки за одного арестанта, выдано ему 315 р. 11 к.

Леченіе арестантовъ производилось въ тюремномъ лазаретѣ, въ которомъ къ 1 января 1906 г.:

состояло	4	больныхъ.
поступило въ 1906 году	91	„
выбыло по излеченіи	77	„
умерло	3	„
осталось къ 1 января 1907 года	15	„

Число амбулаторныхъ больныхъ составляло 4574 человекъ.

Арестанты снабжались медикаментами по рецептамъ тюремнаго врача, а лекарства и лечебныя средства доставлялись въ тюремную аптеку владѣльцемъ одного изъ аптечныхъ магазиновъ въ городѣ Ломжѣ. За доставленные въ 1906 г. лекарства уплачено 198 руб. 46 коп.

Наблюденіе за исправнымъ дѣйствіемъ телефона какъ въ тюрьмѣ, такъ и въ квартирахъ Губернатора и Вице-Губернатора, Губернскомъ Правленіи и въ камерѣ Прокурора, принялъ на себя машинистъ тюрьмы, за вознагражденіе 120 руб. въ годъ.

Въ отчетномъ году тюремная администрація, по примѣру прежнихъ лѣтъ, стремилась къ занятію работами по возможности всѣхъ арестантовъ, обязанныхъ къ тому по закону.

Общій ходъ арестантскихъ работъ и полученные отъ нихъ доходы за 1906 годъ опредѣляются слѣдующими цифровыми данными:

Рабочихъ дней всего было 34411, изъ нихъ: а) 2362 дня проведено арестантами на доходныхъ наружныхъ работахъ, внѣ тюремной ограды а именно: при ассенизаціонномъ обозѣ и земляныхъ работахъ по найму частныхъ лицъ, б) 11493 на доходныхъ внутреннихъ работахъ въ тюремныхъ мастерскихъ: слесарной, столярной, ткацкой и прядильной и в) 20556 на работахъ по тюремному хозяйству.

Отъ наружныхъ работъ получено дохода 1670 руб. 10 коп., отъ внутреннихъ 1630 руб. 4 коп., итого 3300 руб. 14 коп.

Сумма 3300 руб. 14 коп. распределена такимъ образомъ:

израсходовано на покупку матеріаловъ	907 р. 40 к.
выдано вознагражденія арестантамъ, занятымъ	
платными работами	933 р. 13 к.
внесено въ доходъ казны	676 р. 84 к.
и перечислено въ доходъ мѣста заключенія	782 р. 77 к.

Изъ послѣдней суммы (782 руб. 77 коп.) употреблено: на вознагражденіе арестантовъ, занятыхъ хозяйственными работами, 201 руб. 99 коп. и на ремонтъ инструментовъ для работъ 59 руб. 3 коп.; затѣмъ изъ оставшейся наличности въ суммѣ 521 руб. 75 коп. выдано въ награду чинамъ тюремнаго вѣдомства 260 руб. 92 коп. и 260 руб. 83 коп. перечислено въ распоряженіе Главнаго Тюремнаго Управленія.

Среди арестантскихъ работъ, производившихся внѣ тюремной ограды, главное мѣсто занимали работы при тюремномъ ассенизаціонномъ обозѣ. Для этихъ работъ ежедневно наряжалось по 7 арестантовъ, съ платой по 8 руб. въ мѣсяць.

За работы тюремнаго обоза въ казенныхъ и общественныхъ зданіяхъ (кромѣ тюрьмы) въ отчетномъ году выручено 1577 руб. 40 коп., изъ числа коихъ отнесено на плату арестантамъ 672 руб. а, остальные 907 р. 40 к. зачислены на возстановленіе кредита по § 4 ст. 4 доходной смѣты Министерства Юстиціи по тюремной части.

Въ 1906 году въ тюрьмѣ имѣлось 20 ткацкихъ станковъ, 100 само-прялокъ, 4 цевкарки, 5 шулярокъ, 10 мотаковъ, одна сновальня и станокъ для очистки кудели. Въ дѣйствиіи было только отъ 10 до 13 ткацкихъ станковъ, а въ прядильнѣ прядли только женщины, неспособныя къ иной работѣ.

Работою руководили тюремные надзиратели: одинъ по ткацкому мастерству, другой—пряденіемъ и вель отчетность по ткацкому и прядильному мастерствамъ.

Въ отчетномъ году выпрядено на самопрялкахъ:

льняной пряжи	240	мотковъ
пачесной пряжи	420	„
паклянной пряжи	156	„

Выткано холста:

пачеснаго	10163	арш.
пакляннаго (подкладочнаго)	5717	„
обыкновеннаго тика 19 верш. ширины	3362	„
„ „ 16 „ „	6853	„
утиральниковъ	5705	„
цвѣтныхъ половиковъ	5705	„

Израсходовано:

1) въ потребность тюрьмы и на арестную одежду:

утиральниковъ	1099	арш.	12	вер.
обыкновеннаго тика	1524	„	3,31	„
двойнаго тика	141	„	11	„
пачеснаго холста	3485	„	4,04	„
пакляннаго	1277	„	1,92	„

2) на постройку надзирательской одежды:

двойнаго тика	270	„	—	„
пакляннаго холста	166	„	—	„

Продано:

утиральниковъ	4228	„	—	„
обыкновеннаго тика 19 вер. ширины	3601	„	8	„
„ „ 16 „ „	204	„	4	„
пачеснаго холста	3378	„	12	„
пакляннаго	2114	„	—	„
цвѣтныхъ половиковъ	293	„	—	„
выслано въ другія тюрьмы разныхъ холстовъ	16370	„	—	„

Осталось къ зачету на 1907 годъ:

утиральниковъ	1826	„	12,29	„
двойнаго тика	—	„	—	„
тика ширины 19 верш.	3150	„	15	„

тика ширины 16 верш.	670 арш. 9,37 вер.
льняного холста	1 „ 15,74 „
пачеснаго	2333 „ 5,63 „
пакляннаго	1025 „ 5,67 „
половиковъ цвѣтныхъ	296 „ — „

Продажная цѣна на холстъ въ отчетномъ году была слѣдующая:

а) обыкновенный тикъ 16 верш. ширины	20 коп. арш.
б) такой же тикъ 19 „ „	24 „ „
в) паклянный холстъ 16 „ „	14 „ „
г) пачесный небѣлен. 16 „ „	17 „ „
д) тоже съ льнянымъ уткомъ	18 „ „
е) двойной тикъ 16 „ „	22 „ „
ж) пачесный холстъ бѣленный	19 „ „
з) утиральный холстъ 10 „ „	14 „ „
и) цвѣтные половики 14 „ „	18 „ „
и) тоже 21 „ „	28 „ „

Слесарные и кузнечные мастерские, кромѣ работъ собственно для тюрьмы, а именно при уходѣ за сѣтью водопроводовъ, водяного отопленія тюрьмы и имѣющихся для сего паровыхъ котловъ и паровой машины, изготовляли въ мастерскихъ подъ руководствомъ опытнаго тюремнаго машиниста, по профессіи слесаря, штампы для марокъ, цинковыя ванны, такія-же ведра и коневки, желѣзныя кровати, такія-же ограды на кладбище, исправляли замки, лудили кухонную посуду; всего заработано было 276 руб. 10 коп.

За столярныя и плотничьи работы заработано 14 руб. 85 коп.

Швальня и сапожная мастерскія работали преимущественно на потребности тюрьмы и только въ свободное время исполнялись частные заказы: шитье тюфячныхъ и сухарныхъ мѣшковъ, шитье и починка бѣлья для войскъ и пр.

Заработано было всего 232 руб. 15 коп.

За разныя случайныя работы (красильныя, каменщицы и др.) выручено 200 руб. 30 коп.

На наружныхъ работахъ внѣ тюремной ограды заработано арестантами 90 руб. 70 коп.

Арестный домъ. Съ 1 января 1904 г. въ гор. Остроленкѣ открытъ арестный домъ для заключенія арестантовъ изъ слѣдующихъ мѣстностей: а) всѣхъ вообще присужденныхъ къ аресту, подслѣдственныхъ и административныхъ арестантовъ изъ гор. Остроленки и гминь: Ржекунь, Трошинь, Наклы и Насядки Остроленскаго уѣзда; б) присужденныхъ къ аресту изъ гмины Дылево, Остроленскаго уѣзда; в) присужденныхъ къ аресту на срокъ свыше трехъ дней изъ гминь: Мышинець, Вахъ, Червинь, Писки, Говорово и Щавинь Остроленскаго уѣзда, а также мѣстностей, входящихъ въ составъ гминнаго суда 2-го округа Маковского уѣзда и 1-го, 2-го и 4-го округовъ Островскаго уѣзда. Арестный домъ каменный двухэтажный, покрытый

листовымъ оцинкованнымъ желѣзомъ, состоитъ изъ 10 мужскихъ камеръ на 60 человекъ и 3-хъ камеръ на 12 женщинъ, 2-хъ камеръ для одиночнаго заключенія, 2-хъ карцеровъ, 2-хъ цейхаузовъ, конторы, надзирательской, комнаты для дежурнаго, кладовой и кухни. Домъ для смотрителя каменный, одноэтажный, покрытый листовымъ желѣзомъ, состоитъ изъ 5 комнатъ и кухни.

Хозяйственное строеніе каменное, покрытое листовымъ желѣзомъ, въ числѣ комната для дворника, ледникъ и сарай.

Строенія обнесены каменнымъ заборомъ, во дворѣ артезианскій колодезь.

Арестныя зданія возведены въ 1903—1904 г.г. на купленномъ участкѣ земли пространствомъ 1000 кв. саж. за 540 руб. Постройка зданій произведена подряднымъ способомъ за сумму 43640 руб.; заготовленіе мебели посуды и другихъ хозяйственныхъ принадлежностей обошлось съ 1375 р.; всего на устройство арестнаго дома израсходовано изъ штрафныхъ суммъ, отчисляемыхъ на устройство арестныхъ помѣщеній 55555 руб. Къ 1 января 1906 года въ арестномъ домѣ было арестантовъ 14 мужчинъ, въ отчетномъ году поступило 1092 мужчинъ и 176 женщинъ, выбыло 1087 мужчинъ и 169 женщинъ, осталось къ 1 января 1907 года 29 мужчинъ и 7 женщинъ.

Аресты. Въ Ломжинской губерніи существовали въ 1906 году 2 судебныхъ (детенціонныхъ) ареста, въ гор. Щучинѣ — на 16 и Тыкоцинѣ — на 7 человекъ. Аресты эти содержатся на счетъ суммъ Государственнаго Казначейства, ассигнуемыхъ по смѣтѣ Главнаго Тюремнаго Управленія. Щучинскій и Тыкоцинскій детенціонный аресты помѣщались въ нанятыхъ частныхъ домахъ. Къ 1-му января 1906 года въ этихъ арестахъ было заключенныхъ мужчинъ 7, женщинъ —, въ отчетномъ году поступило 354 муж. и 38 женщинъ, выбыло 357 мужчинъ и 37 женщинъ, осталось на 1907 годъ мужчинъ 4 и женщинъ 1, итого 5 арестантовъ. Расходъ на продовольствіе содержащихся въ означенныхъ арестахъ подслѣдственныхъ и приговоренныхъ арестантовъ производился изъ тюремныхъ суммъ въ размѣрѣ, определенномъ утвержденною на 1906 годъ Министерствомъ Юстиціи нормою, т. е. по 10 коп. въ сутки на человека; предметы для продовольствія заготавливались для нихъ хозяйственнымъ образомъ подъ наблюденіемъ завѣдывающихъ арестными помѣщеніями.

Городскихъ полицейскихъ арестовъ въ Ломжинской губерніи 5. Устроены они при городскихъ Магистратахъ, въ городахъ Ломжѣ и Марковѣ на 12,—Кольнѣ и Щучинѣ на 16 и Островѣ на 20 человекъ. Къ 1-му января 1906 года во всѣхъ полицейскихъ арестахъ содержалось мужчинъ 78, женщинъ 7 итого 85; въ отчетномъ году поступило 4454 мужчинъ и 679 женщинъ, выбыло 4500 мужчинъ и 677 женщинъ; осталось къ 1 января 1907 года мужчинъ 32, женщинъ 9, итого 41. Помѣщенія этихъ арестовъ содержались на счетъ городскихъ суммъ; что же касается продовольствія заключенныхъ въ нихъ лицъ, то пересыльные арестанты, не имѣющіе собственныхъ средствъ, получали на продовольствіе кормовья

деньги изъ кредитовъ, ассигнованныхъ на вчетъ суммъ транспортнаго сбора, по 10 коп. въ день, а судебные арестанты—изъ суммъ Государственнаго Казначейства, отпущенныхъ по тюремной смѣтѣ.

Наконецъ, при 42 гминныхъ управленіяхъ Ломжинской губерніи находятся такъ называемые гминные аресты для временнаго помѣщенія задерживаемыхъ полиціей лицъ и содержаніе приговариваемыхъ къ кратковременному заключенію гминными судами жителей или только своей гмины, или двухъ-трехъ гминъ, входящихъ въ округъ одного гминнаго суда. Аресты эти содержатся на счетъ гминъ. Въ одномъ арестѣ вовсе не было арестантовъ въ остальныхъ 41 арестѣ къ 1-му января 1906 г. было заключенныхъ: мужчинъ 22, женщинъ —, итого 22; въ отчетномъ году поступило—4307 мужчинъ и 783 женщинъ; выбыло 4295 мужчинъ и 775 женщинъ, осталось къ 1 января 1907 года мужчинъ 34, женщинъ 8, итого 42 арестанта.

Этапы. Въ Ломжинской губерніи находится 2 промежуточныхъ этапныхъ пункта для ночлега арестантовъ въ пути.

Пункты эти помѣщаются въ гор. Щучинѣ и посадѣ Стависки.

Въ общемъ на содержаніе Ломжинской тюрьмы, detenціонныхъ и полицейскихъ арестовъ, этаповъ, а также на пересылку праздношатающихся и перевозку нижнихъ чиновъ земской стражи, уволенныхъ отъ службы, по смѣтѣ Министерства Внутреннихъ Дѣлъ по § 38 ст. 10 было израсходовано 10845 руб. 83 коп., въ томъ числѣ:

по § 2 ст. 1а, на содержаніе должностныхъ лицъ администраціи въ мѣстахъ заключенія	1168 р. — к.
по § 2 ст. 1б, на хозяйственные расходы въ мѣстахъ заключенія	1491 р. 50 к.
по § 2 ст. 2а, на содержаніе надзирателей въ мѣстахъ заключенія	7145 р. 47 к.
по § 2 ст. 2б, на обмундированіе и вооруженіе тюремныхъ надзирателей	235 р. 82 к.
по § 4 ст. 1, на наемъ помѣщеній	510 р. — к.
по § 4 ст. 2, на обыкновенный ремонтъ	1176 р. 50 к.
по § 4 ст. 3, на освѣщеніе и отопленіе	12038 р. 70 к.
по § 4 ст. 4, на содержаніе помѣщеній въ чистотѣ и уплату повинностей	1218 р. — к.
по § 5 ст. 1, на продовольствіе арестантовъ	12198 р. 78 к.
по § 5 ст. 2, на одежду и обувь для нихъ	3621 р. 79 к.
по § 5 ст. 3, на содержаніе и леченіе больныхъ и погребеніе умершихъ	494 р. 9 к.
по § 5 ст. 5, на мелочные расходы	1309 р. 49 к.
по § 10 ст. 2, на добавочное содержаніе тюремныхъ надзирателей	2439 р. 77 к.
по § 38 ст. 10, на пересылку праздношатающихся и перевозку нижнихъ чиновъ земской стражи при увольненіи отъ службы	10845 р. 88 к.
Итого	55893 р. 79 к.

Тюремные капиталы. Въ вѣдѣніи Ломжинскаго Губернскаго Правленія находятся:

- а) сборный тюремный капиталъ и
- б) капиталъ на устройство арестныхъ помѣщеній для подвергаемыхъ заключенію по приговорамъ гминныхъ судовъ.

Въ сборный тюремный капиталъ, предназначенный на устройство общихъ мѣстъ заключенія, поступаютъ денежныя взысканія и штрафы, налагаемые по ст. 383, 528 и 91 Уст. Гражд. Судопр., ст. 323, 328, 427, 438, 643, примѣч. къ ст. 999, ст. 83, 114, 141 и 1-му прим. къ ст. 199 Уст. Гражд. Судопр. и по ст. 27 Уст. о наказ., налагаемыхъ Мирowymi Судьями.

Въ капиталъ этотъ зачисляются также штрафы, налагаемые административными властями губерній Привислинскаго края, на основаніи **ВЫСОЧАЙШЕ** утвержденного 20 сентября 1876 года положенія Комитета по дѣламъ Царства Польскаго и **ВЫСОЧАЙШАГО** повелѣнія 7 іюля 1878 года.

Сборный тюремный капиталъ состоитъ въ распоряженіи Главнаго Тюремнаго Управленія и всѣ суммы его, собирающіяся въ Казначействахъ губерній, ежемѣсячно переводятся казенными Палатами на Главное Казначейство.

На обязанности Губернскаго Правленія лежатъ наблюденіе за своевременнымъ поступленіемъ въ Казначейства платежей, подлежащихъ зачисленію въ означенный капиталъ и за переводомъ ихъ въ полной суммѣ на Главное Казначейство.

Движеніе суммъ оборотнаго тюремнаго капитала за отчетный годъ видно изъ нижеслѣдующей таблицы:

Наименованіе суммъ сборнаго тюремнаго капитала.	Къ 1-му января 1906 года осталось въ недоимкѣ.		Съ 1 января 1906 г. по 1 января 1907 г.									
			Зачислено въ недоимку.		Поступило.		Переведено на Главное Казначейство.		Исключено со счетовъ по безнадѣжности въ поступ.		Осталось въ недоимкѣ.	
	руб.	к.	руб.	к.	руб.	к.	руб.	к.	руб.	к.	руб.	к.
Штрафы за неявку разныхъ лицъ къ судебнымъ Слѣдователямъ, въ въ Окружные Суды и Судебную Палату, а также денежныя взысканія, налагаемыя административными учрежденіями губерній Царства Польскаго	220	—	5614	—	3988	31	3988	31	475	99	1369	70
Штрафы, поступающіе на основаніи судебныхъ уставовъ по опредѣленіямъ мировыхъ судебныхъ установленій губерній Царства Польскаго	564	50	644	30	1000	31	1000	31	89	9	119	40
Итого	784	50	6258	30	4988	62	4988	62	565	8	1489	10

На основаніи ВЫСОЧАЙШЕ утвержденного 18 мая 1888 года мнѣнія Государственнаго Совѣта денежные взыскапія, налагаемыя гминными Судами, обращаются на устройство и содержаніе арестныхъ помѣщеній для подвергаемыхъ заключенію по приговорамъ этихъ судовъ.

Означенныя суммы сосредоточиваются въ Губернскомъ Казначействѣ въ депозитѣ Губернскаго Правленія.

Капиталь на устройство арестныхъ помѣщеній къ 1-му января 1906 года составлялъ:

въ наличности	78573 р. 90 к.
въ недоимкахъ	949 р. 20 к.
Итого	79523 р. 10 к.

Въ отчетномъ году:

поступило въ этотъ капиталъ	4717 р. 99 к.
Итого	84241 р. 9 к.

Израсходовано 7517 р. 62 к.

Къ 1-му января 1907 года:

осталось	76723 р. 47 к.
--------------------	----------------

Вышеприведенная сумма 76723 руб. 47 коп. слагалась:

изъ Государственныхъ процентныхъ бумагъ на	75600 р. — к.
наличныхъ денегъ въ казначействахъ	873 р. 22 к.
наличныхъ денегъ гминныхъ кассъ	250 р. 25 к.

Е. П о ж а р ы.

Въ отчетномъ году въ Ломжинской губерніи наиболѣе выдающіеся пожары по количеству причиненныхъ убытковъ были слѣдующіе:

	У Б Ы Т К И (въ рубляхъ).		
	Въ застрахо- ванномъ иму- ществѣ.	Въ незастрахо- ванномъ иму- ществѣ.	Итого.
1) 9 января въ им. Злоторія, Мазовец. уѣзда	7000	2900	9900
2) 10 января въ д. Жебры-Кончаны, Остроленк. у.	500	—	500
3) 26 января въ дер. Карнево, Маковского уѣзда	260	1000	1260
4) 26 января въ предм. гор. Кольно-Лабно	540	375	615
5) 30 января въ им. Курово, Мазовецкаго уѣзда	320	14000	14320
6) 6 февраля въ дер. Хмѣлево, Островскаго у.	—	1500	1500
7) 19 февраля въ фольв. Злоторія, Мазовец. у.	1200	700	1900
8) 22 февраля въ им. Чарня, Остроленскаго у.	1000	1500	2500
9) 26 февраля въ предм. гор. Острова-Кириловка	1000	50	1050
10) 6 марта въ гор. Ломжѣ	4100	—	4100
11) 17 марта въ гор. Ломжѣ	1210	1500	2710
12) 27 марта въ фольв. Бочки, Щучинскаго уѣз.	550	80	630
13) 27 марта въ дер. Кашевецъ, Остроленк. уѣз.	3860	2650	6510
14) 27 марта въ дер. Посвентне, Маковск. уѣзда	510	120	630
15) 29 марта въ гор. Островѣ	14770	30000	44770

16)	6 апрѣля въ дер. Доброхи, Ломжин. уѣзда	480	1500	1980
17)	8 апрѣля въ пос. Стависки, Кольненскаго у.	7210	10000	17210
18)	27 апрѣля въ дер. Гаць, Ломжинскаго уѣзда	6530	3000	9530
19)	30 апрѣля въ пос. Цѣхановцѣ, Мазовец. уѣз.	810	770	1580
20)	15 мая въ пос. Мышинцѣ, Остроленскаго у.	1749	750	2499
21)	16 мая въ дер. Ламане-Гронды, Щучин. уѣз.	1690	700	2380
22)	16 мая въ дер. Бронново, Ломжинскаго уѣзда	6460	—	6460
23)	23 мая въ дер. Рожанецъ, Маковскаго уѣзда	1260	—	1260
24)	24 мая въ дер. Вержбово, Ломжинскаго уѣз.	950	690	1640
25)	25 мая въ дер. Мече, Щучинскаго уѣзда	610	—	610
26)	25 мая въ гор. Ломжѣ	5800	3500	9300
27)	15 іюня въ гор. Ломжѣ	—	1900	1900
28)	16 іюня въ д. Трошинѣ, Остроленскаго уѣз., въ дер. Кендзерово, Щучинскаго уѣзда, въ д. Качиково, Островскаго уѣз., въ дер. Яміолки-Петровента, Мазовецкаго уѣзда и въ д. Крижижево-Марки, Маковскаго уѣз.	6165	2980	9145
29)	28 іюня въ дер. Ценцкѣ, Остроленскаго уѣз.	2800	800	3600
30)	1 іюля въ дер. Заласъ, Кольненскаго уѣзда	2160	—	2160
31)	1 іюля въ дер. Шельково, Маковскаго уѣз.	1760	60	1820
32)	3 іюля въ гор. Тыкоцинѣ	4870	2958	7827
33)	5 іюля въ дер. Попіолки, Кольненскаго уѣз.	5550	2250	7800
34)	12 іюля въ дер. Ковнатки, Щучинскаго уѣз.	310	1100	1410
35)	13 іюля въ дер. Гняздово, Ломжинскаго уѣз.	3590	8280	11870
36)	24 іюля въ пос. Вонсошъ, Щучинскаго уѣз.	10806	15000	25806
37)	31 іюля въ гор. Ломжѣ	460	1650	2110
38)	2 августа въ дер. Менженинѣ, Ломжин. уѣз.	6010	12000	18010
39)	2 августа въ дер. Пенхратка, Ломжин. уѣз.	600	1670	2270
40)	3 августа въ фольв. Сулинѣ-Струниково Ломжинскаго уѣзда	1940	2000	3940
41)	10 августа въ д. Юркець-Панскій, Кольн. у.	4720	8230	12950
42)	11 августа въ дер. Жабинецъ, Мазовец. уѣз.	1120	4175	5295
43)	12 августа въ пос. Граево, Щучинскаго уѣз.	2059	620	2679
44)	12 августа въ дер. Дембники, Ломжин. уѣзда	1830	2300	4130
45)	17 августа въ гор. Ломжѣ	14760	—	14760
46)	22 августа въ дер. Порыте, Кольненскаго уѣз.	900	3700	4600
47)	27 августа въ гор. Кольно	410	600	1010
48)	29 августа въ пос. Едвабно, Кольнен. уѣзда	960	—	960
49)	2 сентября въ дер. Потасе, Кольнен. уѣзда	2540	5000	7540
50)	7 сентября въ дер. Кобылинѣ-Погоржеле, Мазовецкаго уѣзда	790	1390	2180
51)	14 сентября въ пос. Граевѣ, Щучинск. уѣзда	5340	1000	6340
52)	20 сентября въ пос. Едвабно, Кольнен. уѣзда	4015	9400	13415

53)	20 сентября въ деревнѣ Древново-Конарже, Островскаго уѣзда	2970	7500	10470
54)	20 сентября въ фольв. Гонсіорово, Островскаго уѣзда	790	2000	2790
55)	21 сентября въ дер. Подбѣльско, Ломжинскаго уѣзда	2250	7000	9250
56)	23 сентября въ гор. Кольно	1010	1260	2270
57)	25 сентября въ дер. Бабино, Мазовец. уѣзда	2810	15000	17810
58)	1 октября въ дер. Пенице, Маковского уѣз.	830	1580	2410
59)	3 октября въ гор. Кольно	807	885	1692
60)	3 октября въ дер. Жохово, Ломжин. уѣзда	1580	1640	3220
61)	12 октября въ дер. Глинка, Кольнен. уѣзда	510	800	1310
62)	17 октября въ дер. Адамово, Маковск. уѣзда	500	—	500
63)	27 октября въ пос. Мышинець, Остроленкскаго уѣзда	1020	—	1020
64)	29 октября въ дер. Малкинъ, Островск. уѣз.	—	800	800
65)	30 октября въ дер. Годзя, Остроленк. уѣзда	860	760	1620
66)	1 ноября въ им. Смолево, Островскаго уѣзда	800	—	800
67)	7 ноября въ гор. Маковѣ	660	—	660
68)	21 ноября въ дер. Дмохи-Глинка, Островскаго уѣзда	790	600	1390
69)	26 декабря въ гор. Ломжѣ	—	6000	6000
70)	27 декабря въ гор. Ломжѣ	2285	2715	5000
71)	27 декабря въ гор. Ломжѣ	6210	1750	7960

Для борьбы съ пожарами во всѣхъ городахъ и большинствѣ посадовъ Ломжинской губерніи находятся пожарные обозы, заведенные и содержимые на средства городекихъ и посадскихъ кассъ. Въ городахъ, гдѣ существуютъ пожарныя команды изъ охотниковъ, означенные обозы переданы въ распоряженіе этихъ командъ, которыя располагаютъ также и снарядами, приобретенными на собственныя средства. Кромѣ того, владѣльцы недвижимостей во всѣхъ населенныхъ мѣстностяхъ губерніи содержать, по особымъ росписаніямъ городскихъ и гминныхъ управленій, необходимыя для тушенія пожаровъ орудія, какъ напримѣръ: багры, лѣстницы, бочки съ водою, топоры и проч. и съ ними являются на мѣсто пожара. На обязанности городскихъ обывателей лежитъ также поставка лошадей для перевозки общественаго пожарнаго обоза.

Въ отчетномъ году пожарныя команды изъ охотниковъ находились въ семи городахъ и восьми посадахъ Ломжинской губерніи, а именно: въ г.г. Ломжѣ, Маковѣ, Островѣ, Остроленкѣ, Щучинѣ, Тыкоцинѣ и Кольнѣ и посадахъ: Граевѣ, Замбровѣ, Мазовецкѣ, Райгородѣ, Ставискахъ, Мышинцѣ и Брокѣ.

Нижеслѣдующая таблица показываетъ число членовъ каждой пожарной стражи, а также приходъ и расходъ денежныхъ средствъ ея въ 1906 г.

Наименованіе командъ.	Число членовъ.		Поступило въ отчетномъ году на содержаніе пожарныхъ командъ.										Израсходо-вано на ремонтъ инструмент., содерж. помѣщений для нихъ, прислуги и прочія надобности.		Осталось на 1907 годъ.			
	Дѣйствительныхъ.	Почетныхъ.	Осталось отъ 1905 года.		Пособіе отъ городовъ и посадовъ на смазку инструментовъ.		Ассигновано изъ страхов. суммъ на починку инструментовъ.		Получено отъ частныхъ страховыхъ обществъ.		Членскіе взносы, пожертвованія и другіе доходы.		ИТОГО.		Руб.	К.	Руб.	К.
			Руб.	К.	Руб.	К.	Руб.	К.	Руб.	К.	Руб.	К.						
Ломжинская . . .	213	4	—	—	—	—	—	—	—	—	1118	90	1118	90	1060	69	58	21
Маковская . . .	93	2	—	—	26	45	30	—	—	—	251	91	308	36	308	36	—	—
Остроленинская . . .	117	121	313	4	200	—	—	—	6	29	666	3	1185	36	1050	36	135	—
Островская . . .	180	32	406	33	130	—	—	48	—	—	333	15	917	48	558	73	358	75
Щучинская . . .	119	—	—	—	9	—	—	82	95	—	191	76	283	71	283	71	—	—
Замбровская . . .	94	31	332	—	—	—	—	—	—	—	18	—	350	—	189	38	160	62
Кольненская . . .	115	2	29	59	100	—	—	—	—	—	555	10	684	69	673	35	11	34
Граевская . . .	93	2	651	41	—	—	—	129	75	—	439	36	1220	52	787	51	433	1
Райгородская . . .	32	40	1	66	—	—	—	13	—	—	—	—	14	66	—	—	14	66
Тыкоцинская . . .	31	2	217	39	50	—	—	262	—	—	31	—	560	39	312	98	247	41
Мазовецкая . . .	132	5	58	54 ^{1/2}	—	—	—	—	—	—	57	—	115	54 ^{1/2}	102	—	13	54 ^{1/2}
Ставишевская . . .	70	—	80	21	—	—	—	72	20	—	19	—	171	41	68	16	103	25
Мышинецкая . . .	66	—	291	25	50	—	—	—	—	—	5	—	346	25	345	85	—	40
Брокская . . .	80	2	130	59 ^{1/2}	—	—	—	32	—	—	373	7 ^{1/2}	535	67	317	58	218	9
Визненская . . .	98	10	100	50	—	—	—	58	50	—	503	—	662	—	478	46	183	54
Новгородская . . .	115	—	16	26	24	72	300	—	—	—	—	—	340	98	357	48	—	—
Снядовская . . .	50	2	—	—	31	80	16	—	—	—	42	50	90	30	30	2	60	28
Вонсошская . . .	49	5	4	—	—	—	—	18	—	—	31	—	53	—	40	76	12	24
Красносельская . . .	74	—	—	—	—	—	—	15	—	—	350	—	365	—	365	—	—	—
Всего . . .	1821	260	2632	78	621	97	1077	40	6	29	4985	78 ^{1/2}	9324	22 ^{1/2}	7330	38	2010	34 ^{1/2}

Количество пожарныхъ снарядовъ, находящихся въ каждомъ городѣ и посадѣ Ломжинской губерніи, указано въ приложенной къ обзору вѣдомости № 15.

Согласно этой вѣдомости, въ 7 городахъ и 21 посадѣ въ отчетномъ году имѣлось:

пожарныхъ трубъ	74
дрогъ	9
бочекъ	262
чановъ	8
ведеръ	556
лѣстницъ	116
багровъ	260
и топоровъ	722

На содержаніе пожарной части всего израсходовано 6059 р. 66 к.

VI. Народное здравіе.

А. Врачебный персонал и аптеки.

Въ Ломжинской губерніи въ отчетномъ году было: врачей 39, изъ коихъ состоящихъ на службѣ 16, желѣзнодорожныхъ 2, вольнопрактикующихъ 21, изъ нихъ: въ г. Ломжѣ—7, въ уѣздахъ: Ломжинскомъ—1, Кольненскомъ—1, Мазовецкомъ—2, Маковскомъ—3, Островскомъ—2, Остроленкскомъ—2 и Щучинскомъ—3.

Зубныхъ врачей было—5 и дантистовъ—5, повивальныхъ бабокъ—55, изъ нихъ: въ г. Ломжѣ—11 и въ уѣздахъ: Ломжинскомъ—4, Кольненскомъ—4, Мазовецкомъ—4, Маковскомъ—6, Островскомъ—5, Остроленкскомъ—13 и Щучинскомъ—8.

Фармацевтовъ и аптекарскихъ учениковъ было—52, аптекъ—31, изъ нихъ: нормальныхъ—18, сельскихъ—11, филиальныхъ—2.

Денежный оборотъ аптекъ составлялъ 61956 руб. 35 коп.

Распределеніе врачебнаго персонала и аптекъ, какъ равно и денежныхъ оборотовъ послѣднихъ по населеннымъ мѣстамъ губерніи указано въ нижеслѣдующей таблицѣ:

Названіе городовъ, посадовъ и друг. населенныхъ мѣстностей.	Гражданскихъ врачей.				Зубныхъ врачей.	Дантистовъ.	Фельдшеровъ.	Повивальныхъ бабокъ.	Фармацевтовъ, аптекъ, учениковъ и ученицъ.	А П Т Е К И.			Аптечныхъ складовъ.		
	Состоящихъ на государственной и общественной службѣ.	Желѣзнодорожныхъ.	Вольнопрактикующихъ.	Оборотъ аптекъ.						Нормальныя.	Изъ отдаленія.	Сельскія.		Руб.	К.
Гор. Ломжа	6	—	7	5	1	5	11	10	2	—	—	17012	98	2	
Ломжинскій уѣздъ.															
Пос. Визна	—	—	—	—	—	1	—	1	—	—	1	925	30	—	
„ Замбровъ	—	—	1	—	—	1	3	3	1	—	—	4140	—	—	
„ Новогродъ	—	—	—	—	—	1	—	1	—	—	1	885	52	—	
„ Снядово	—	—	—	—	—	1	1	1	—	—	1	1150	11	—	
Итого	—	—	1	—	—	4	4	6	1	—	3	7100	93	—	
Кольненскій уѣздъ.															
Гор. Кольно	1	—	—	—	1	2	2	2	1	—	—	4085	55	—	
Пос. Едвабно	—	—	1	—	—	2	1	1	1	—	—	1594	33	—	
„ Стависки	—	—	—	—	—	—	—	1	—	—	1	2614	—	—	
По деревнямъ	—	—	—	—	—	—	—	—	—	—	—	—	—	—	
Итого	1	—	1	—	1	4	1	4	2	—	1	8293	88	—	
Мазовецкій уѣздъ.															
Гор. Тыкоцинъ	1	—	—	—	—	1	1	1	1	—	—	1416	96	—	
Пос. Мазовецкъ	1	—	—	—	—	2	1	2	1	—	—	2021	—	—	
„ Соколы	—	—	1	—	—	1	1	1	1	—	—	1200	—	—	
„ Цѣхановець	—	—	—	—	—	2	—	1	—	1	—	435	37	—	
Имѣн. Тржецины	—	—	1	—	—	—	—	—	—	—	—	—	—	—	
Дер. Лапы	—	1	—	—	—	2	1	1	—	—	1	1850	—	—	
По деревнямъ	—	—	—	—	—	2	—	—	—	—	—	—	—	—	
Итого	2	1	2	—	—	10	4	6	3	1	1	6923	33	—	

Названіе городовъ, посадовъ и друг. населенныхъ мѣстностей.	Гражданскихъ врачей.			Зубныхъ врачей.	Дантистовъ.	Фельдшеровъ.	Повивальныхъ блбобъ.	Фармацевтовъ, аптек. учениковъ и ученицъ.	А П Т Е К И.			Оборотъ аптекъ.		Аптечныхъ сладковъ.
	Состоящихъ въ государственной и общественной службѣ.	Железнодорож- ныхъ.	Волепракти- кующихъ.						Нормальная.	Ихъ отдѣленія.	Сельскія.	Руб.	К.	
Маковский уѣздъ.														
Гор. Маковъ	1	—	2	—	—	2	2	2	1	—	—	2857	55	1
Пос. Красносельць	—	—	—	—	—	1	2	1	—	—	1	1706	06	—
„ Рожаны	—	—	1	—	—	1	2	1	—	—	1	1545	20	—
По деревнямъ	—	—	—	—	—	1	—	—	—	—	—	—	—	—
Итого	1	—	3	—	—	5	6	4	1	—	2	6108	81	1
Островскій уѣздъ.														
Гор. Островъ	2	—	1	—	1	1	3	4	1	1	—	5259	49	1
Пос. Брокъ	—	—	—	—	—	1	—	1	1	—	—	3052	1	—
„ Зарембы-Костельне	—	—	—	—	—	2	1	1	—	—	1	2505	—	—
„ Нуръ	—	—	—	—	—	—	—	1	—	—	1	679	71	—
„ Чижевъ	—	—	1	—	—	—	1	1	1	—	—	3560	45	—
Дер. Малкинъ	—	—	—	—	—	—	—	1	—	—	1	1600	—	—
Итого	2	—	2	—	1	4	5	9	3	1	3	16656	66	1
Остроленскій уѣздъ.														
Гор. Остроленка	2	1	—	—	1	5	9	3	1	—	—	5378	40	1
Пос. Говорово	—	—	1	—	—	1	1	2	1	—	—	2674	24	—
„ Мышинець	—	—	1	—	—	1	1	2	1	—	—	2773	75	—
„ Червинъ	—	—	—	—	—	1	1	—	—	—	—	—	—	—
По деревнямъ	—	—	—	—	—	1	1	—	—	—	—	—	—	—
Итого	2	1	2	—	1	9	13	7	3	—	—	10826	39	1
Щучинскій уѣздъ.														
Гор. Щучинъ	2	—	—	—	—	2	3	2	1	—	—	2032	51	1
Пос. Граево	—	—	2	—	1	1	4	2	1	—	—	2141	81	1
„ Радзилово	—	—	—	—	—	1	—	1	—	—	1	413	03	—
„ Райгородъ	—	—	1	—	—	—	1	1	1	—	—	1459	—	—
По деревнямъ	—	—	—	—	—	—	—	—	—	—	—	—	—	—
Итого	2	—	3	—	1	4	8	6	3	—	1	6046	35	2
А всего	16	2	21	5	5	45	55	52	18	2	11	61956	35	7

Б. Оспопрививаніе. Сифились.

Въ отчетномъ году сдѣлано привитій предохранительной оспы 18758 лицамъ. Матеріаломъ для оспопрививанія служитъ исключительно дестритъ.

Мѣры противъ распространенія сифилиса и венерическихъ болѣзней состояли: а) въ регистраціи явныхъ проститутокъ и обнаруженіи женщинъ, занимающихся тайною проституціею, съ привлеченіемъ ихъ къ медицинскому осмотру; б) въ повременныхъ осмотрахъ уѣздными и городскими врачами совместно съ военными врачами проститутокъ до двухъ разъ въ недѣлю, а также въ осмотрахъ лицъ, задержанныхъ полиціею, и рабочихъ.

Въ отчетномъ году врачебно-полицейскому надзору подвергнуто 32 проститутки, проживающихъ въ домахъ терпимости и 19 одиночекъ. Независимо отъ этого, освидѣтельствовано 50 женщинъ по подозрѣнію въ тайной проституціи. При этихъ освидѣтельствваніяхъ обнаружено было зараженныхъ сифилисомъ и венерическими болѣзнями 37.

В. Больницы.

Въ теченіи 1906 года въ вѣдѣніи Губернскаго и Уѣздныхъ Совѣтовъ Общественнаго Призрѣнія Ломжинской губерніи состояли больницы, а именно: 1) больница Св. Духа въ гор. Ломжѣ, 2) Еврейская больница въ гор. Ломжѣ, 3) больница Св. Станислава въ гор. Щучинѣ и 4) больница Св. Иосифа въ гор. Остроленкѣ.

Состояніе каждой больницы въ 1906 году представляется въ слѣдующемъ видѣ:

1. *Больница Св. Духа* въ гор. Ломжѣ помѣщается въ собственномъ каменномъ двухъэтажномъ зданіи.

По утвержденному штату опредѣлено содержать въ ней 40 кроватей, въ дѣйствительности же сверхъ сего имѣется еще 20 запасныхъ.

Въ теченіи 1906 года въ этой больницѣ находилось на излеченіи 905 человекъ изъ нихъ выздоровѣло 756, умерло 79, осталось на 1907 г. 70. Амбулаторныхъ больныхъ было 964.

На содержаніе больницы поступило 13692 р. 31¹/₂ к., подлежало къ уплатѣ 14813 р. 17 к., въ счетъ которыхъ уплачено 12436 р. 75 к., осталось невыполненныхъ расходовъ 2376 руб. 42 коп., кассовый остатокъ къ 1 января 1907 года 1255 руб. 56¹/₂ коп.

Суточное содержаніе одного больного обошлось 65,6 коп.

Капиталы больницы состоятъ изъ вклада, хранящагося въ Варшавской Конторѣ Государственнаго Банка въ процентныхъ бумагахъ на нарицательную сумму 10900 руб. и 5000 р., находящихся на ипотечномъ обезпеченіи.

2. *Еврейская больница* въ гор. Ломжѣ помѣщается въ собственномъ каменномъ двухъэтажномъ зданіи. Больные мѣстные жители гор. Ломжи содержатся безплатно на добровольныя пожертвованія жителей города Гудейскаго вѣроисповѣданія, жители же другихъ мѣстностей платятъ по 50 коп. въ сутки.

Означенная больница приспособлена на 25 кроватей, штатное число которыхъ не установлено.

Въ 1906 году находилось больныхъ 297 человекъ, изъ нихъ выздоровѣло 244, умерло 36 и осталось на 1907 годъ 17. Амбулаторныхъ больныхъ было 2745.

На содержаніе больницы поступило: 3801 руб. 13 коп., подлежало къ уплатѣ 5448 р. 88 к., въ счетъ которыхъ уплачено 2549 руб. 61 к., осталось невыполненныхъ расходовъ 2899 руб. 27 коп., кассовый остатокъ 1251 руб. 52 копѣекъ.

Суточное содержаніе одного больного обошлось 86,86 коп.

Капиталы больницы въ размѣрѣ 1550 руб. хранятся въ Варшавской Конторѣ и Ломжинскомъ Отдѣленіи Государственнаго Банка.

3. *Больница Св. Станислава* въ гор. Щучинѣ устроена на 30 кроватей, помѣщается въ собственномъ каменномъ двухъэтажномъ зданіи.

Въ теченіи 1906 года пользовалось въ этомъ заведеніи 402 человека, изъ нихъ выздоровѣло 324, умерло 42, осталось на 1907 годъ 36. Амбулаторныхъ больныхъ было 1345.

Оборотъ больничныхъ суммъ былъ слѣдующій: поступило дохода 12785 р. 17³/₄ к., слѣдовало уплатить 9296 р. 99 к., въ счетъ сего уплачено 9101 р. 60 к., осталось невыполненныхъ расходовъ 195 р. 39 к., кассовый остатокъ 3683 р. 57³/₄ копѣекъ.

Суточное содержаніе одного больного обошлось 55,76 копѣекъ.

Капиталы больницы въ Варшавской Конторѣ Государственнаго Банка въ процентныхъ бумагахъ 14400 руб., на ипотечномъ обезпеченіи 10000 р. и въ казнѣ на 4⁰/₁₀₀ вкладѣ 1861 руб. 84¹/₂ копѣекъ.

4. *Больница Св. Иосифа* въ г. Остроленкѣ помѣщается въ собственномъ каменномъ двухъэтажномъ зданіи и приспособлена на 40 кроватей.

Въ теченіи 1906 года пользовалось въ ней 342 человека, изъ нихъ выздоровѣло 274, умерло 40, осталось на 1907 годъ 28. Амбулаторныхъ больныхъ было 906.

Оборотъ больничныхъ суммъ былъ слѣдующій: поступило дохода 5429 руб. 76 к., подлежало уплатѣ 6685 руб. 61 к., въ счетъ сего уплачено 5410 р. 7 к., осталось невыполненныхъ расходовъ 1575 р. 54 к., кассовый остатокъ 19 руб. 69 копѣекъ.

Суточное содержаніе одного больного обошлось 52,9 копѣекъ.

Капиталы больницы въ размѣрѣ 9839 р. 57 к. хранятся въ Варшавской Конторѣ Государственнаго Банка.

Кромѣ перечисленныхъ больницъ существуетъ еще въ гор. Ломжѣ при мѣстной тюрьмѣ *тюремный лазаретъ*, содержимый на средства казны по смѣтѣ Министерства Юстиціи. Въ отчетномъ году въ этомъ лазаретѣ пользовалось 95 человекъ, изъ коихъ 3 умерло, выздоровѣло 77 и осталось къ 1 января 1907 года 15. Амбулаторныхъ больныхъ было 4574 человека.

Въ больницахъ Ломжинской губерніи пользуются больные со всѣми наружными и внутренними болѣзнями, за исключеніемъ умалишенныхъ, которые отсылаются на излѣченіе въ Творскую лечебницу, Варшавской губ.

Число существующихъ въ губерніи больницъ недостаточно для удовлетворенія потребности въ нихъ, почему Губернскимъ Совѣтомъ общественаго призрѣнія въ 1906 году, подобно предшествовавшимъ годамъ, собирались средства на открытіе со временемъ такихъ заведеній въ мѣстностяхъ, въ которыхъ они наиболѣе необходимы.

Г. Насильственные и случайныя смерти.

(Приложеніемъ къ этой статьѣ служитъ вѣдомость № 16).

Въ отчетномъ году число умершихъ случайнымъ или насильственнымъ образомъ было 173 (мужчинъ 124 и женщинъ 49).

При разбивкѣ означеннаго количества на числа, выражающія количество случайныхъ и насильственныхъ смертныхъ случаевъ по тѣмъ или другимъ причинамъ, и при сравненіи этихъ чиселъ съ такими же за предыдущій годъ, получаютъ слѣдующія цифровыя данныя:

	Въ 1906 году было:		Сравнительно съ 1905 г. болѣе (+) менѣе (-).	
	Муж. п.	Жен. п.	Муж. п.	Жен. п.
Дѣтоубійствъ новорожденныхъ	1	1	— 4	—
Смертоубійствъ	19	6	+ 3	+ 6
Самоубійствъ	10	3	— 4	— 1
Скоростижно умершихъ	19	9	— 6	+ 1
Найденныхъ мертвыхъ тѣлъ	4	3	— 8	— 4
Жертвъ случайной смерти	71	27	+ 3	+ 2
Всего	124	49	— 17	+ 7
	173		— 10	

Д. Э п и з о о т и и.

Изъ числа повально-заразительныхъ болѣзней въ отчетномъ году существовали:

С а п ъ.

Случаевъ заболѣванія сапомъ было 3 на лошадяхъ мѣстнаго населенія. Лошади убиты.

С и б и р с к а я я з в а.

Сибирская язва наблюдалась въ 8 пунктахъ губерніи, въ томъ числѣ въ 2 пунктахъ на лошадяхъ и въ 6 пунктахъ на крупномъ рогатомъ скотѣ.

Изъ числа 69 головъ лошадей, состоявшихъ въ 2 неблагополучныхъ пунктахъ, заболѣло и пало 2 головы и изъ числа 1099 гол. крупнаго рогатаго скота, состоявшихъ въ 6 неблагополучныхъ пунктахъ заболѣло 30 головъ, изъ нихъ пало 29, что по отношенію къ наличному числу животныхъ въ неблагополучныхъ пунктахъ составляетъ 2,7% павшихъ, процентъ же павшихъ по отношенію къ числу заболѣвшихъ — 96,6%.

По отдѣльнымъ уѣздамъ сибирская язва имѣла слѣдующее распространеніе:

У ѣ з д ы.	Время первоначальнаго появленія болѣзни.	Наличное колич. животныхъ въ неблагоп. пун.		Лошад ей.			Крупнаго рогатаго скота.		
		Лошад ей.	Крупнаго рогатаго скота.	Заболѣло.	Пало.	Убито.	Заболѣло.	Пало.	Убито.
Ломжинскій	июль	—	523	—	—	—	26	26	—
Кольненскій	августъ	—	474	—	—	—	1	1	—
Мазовецкій	мартъ	69	—	2	2	—	—	—	—
Щучинскій	февраль	—	102	—	—	—	3	2	—
Итого	—	69	1099	2	2	—	30	29	—

Какъ видно изъ приведенныхъ въ вѣдомости данныхъ сибирская язва, имѣя спорадическій характеръ, не имѣла большого распространенія и лишь въ 3 пунктахъ Ломжинскаго уѣзда приняла эпизоотическій характеръ.

Отсутствие въ селеніяхъ скотскихъ падалищъ, оставленіе труповъ не зарытыми, или зарываніе гдѣ и какъ попало, выбрасываніе на поля зараженнаго навоза, или остатковъ корма служатъ постояннымъ источникомъ зараженія почвы сибиреязвеннымъ контагіемъ, имѣющимъ, какъ извѣстно, способность многіе годы сохраняться въ почвѣ, неутрачивая жизнеспособности, откуда онъ и попадаетъ вмѣстѣ съ подножнымъ кормомъ въ животный организмъ. Причинами къ дальнѣйшему распространенію болѣзни служатъ: отсутствіе изоляціи или несвоевременная изоляція больныхъ, вслѣдствіе чего зараза передается отъ больныхъ здоровымъ непосредственно; тайное снятіе кожъ съ сибиреязвенныхъ труповъ и продажа ихъ, нерѣдкая прирѣзка больныхъ животныхъ на мясо для употребленія въ пищу — все это служитъ постояннымъ и вѣрнымъ источникомъ зараженія не только животныхъ, но и людей.

О с п а о в е ц ѣ .

Оспенная эпизоотія въ отчетномъ году существовала въ пяти уѣздахъ губерніи: Кольненскомъ, Ломжинскомъ, Мазовецкомъ, Остроленскомъ и Щучинскомъ, достигнувъ наибольшаго своего развитія въ августѣ, что видно изъ слѣдующей таблицы:

	Число неблагополучн.		Заболѣло.	Па л о.	% павшихъ по отношенію въ числу заболѣвшихъ.
	Уѣздовъ.	Пунктовъ.			
Въ іюль	1	2	147	23	15,6
„ августѣ	4	7	251	29	11,5
„ сентябрѣ	2	4	39	14	36,0
„ октябрѣ	2	6	237	39	16,4
„ декабрѣ	1	1	147	92	62,5
Итого	5	12	821	197	24,0

По уѣздамъ заболѣваемость и смертность выразилась въ слѣдующихъ цифрахъ:

У ъ з д ы .	Наличное число овецъ въ неблагополучныхъ пункт.	Заболѣло.	Па л о.	% О Т Н О Ш Е Н І Е .		Число неблагополучныхъ пунктовъ.
				Заболѣвшихъ въ наличному числу овецъ.	Павшихъ въ числу заболѣвшихъ.	
Кольненскій	23	12	7	52,1	58,3	1
Ломжинскій	294	242	31	82,3	12,8	2
Мазовецкій	530	57	26	10,7	45,5	3
Остроленскій	288	124	10	43,0	8,0	2
Щучинскій	630	386	123	61,3	31,8	4
Итого	1765	821	197	46,5	24,0	12

Появленіе оспы наблюдалось на крупномъ рогатомъ скотѣ въ Остроленскомъ уѣздѣ, гдѣ въ одномъ пунктѣ заболѣло 34 головы.

Чума свиной.

Чума свиной въ отчетномъ году наблюдалась во всѣхъ уѣздахъ губернии, при чемъ наибольшее распространение имѣла въ Щучинскомъ уѣздѣ, гдѣ болѣзнь эта появилась въ 12 пунктахъ и изъ 754 головъ свиной заболѣло 199, пало 157 и убито 3, и въ Мазовецкомъ уѣздѣ, гдѣ болѣзнь появилась въ 6 пунктахъ и изъ 334 головъ свиной заболѣло 103, пало 62 и убито 38.

Къ прекращенію болѣзни, ставшей въ губерніи стационарною, были принимаемы въ большинствѣ случаевъ лишь ветеринарно-полицейскія мѣры.

По мѣсяцамъ чума свиной наблюдалась:

	Число неблагополучныхъ.		Заболѣло.	Пало. Убито.	°/о убыль по отношенію къ числу заболѣвшихъ.
	Уѣздовъ.	Пунктовъ.			
Май	2	7	85	$\frac{80}{3}$	97,6
Іюнь	3	3	22	$\frac{16}{5}$	72,7
Іюль	5	9	101	$\frac{72}{3}$	74,2
Августъ	4	8	172	$\frac{78}{7}$	49,4
Сентябрь	1	4	5	$\frac{7}{16}$	—
Октябрь	1	2	—	$\frac{3}{12}$	—
Ноябрь	1	1	2	$\frac{2}{11}$	100,0
Декабрь	1	2	28	$\frac{28}{11}$	100,0
Итого	7	28	440	$\frac{293}{41}$	75,9

Изъ сихъ данныхъ видно, что наибольшее напряженіе чума имѣла въ іюль и августѣ мѣсяцахъ.

По отдѣльнымъ уѣздамъ чума свиной имѣла слѣдующее распространение:

УѢЗДЫ:	Время первоначальнаго появленія болѣзни.	Число неблагополучныхъ пунктовъ.	Наличное количество свиной въ неблагополучныхъ пунктахъ.	Заболѣло.	Пало. Убито.
Ломжинскій	іюль	2	217	14	$\frac{14}{11}$
Кольненскій	іюнь	4	174	16	$\frac{16}{11}$
Мазовецкій	май	6	334	103	$\frac{62}{38}$
Маковскій	ноябрь	1	23	2	$\frac{2}{11}$
Островскій	іюнь	1	138	24	$\frac{16}{11}$
Остроленскій	августъ	2	360	82	$\frac{24}{11}$
Щучинскій	февраль	12	754	199	$\frac{159}{3}$
Итого	—	28	2000	440	$\frac{293}{41}$

Р о ж а с в и н е й.

Рожа свиней въ отчетномъ году наблюдалась въ Мазовецкомъ (4 пункта), Маковскомъ (1 пункт.) и Кольненскомъ (1 пункт.) уѣздахъ съ февраля по октябрь мѣсяць, при чемъ по мѣсяцамъ заболѣванія распредѣлялись слѣдующимъ образомъ:

	Число неблагополучныхъ:		Заболѣло.	Пало.	Убито.
	Уѣздовъ.	Пунктовъ.			
Въ февралѣ	1	1	5	1	3
„ мартѣ	—	—	—	—	—
„ апрѣлѣ	1	1	58	46	—
„ маѣ	2	3	11	19	—
„ іюнѣ	—	—	—	—	—
„ іюлѣ	1	2	48	32	3
„ августѣ	1	2	—	6	—
„ сентябрѣ	—	—	—	—	—
„ октябрѣ	1	1	18	18	—
Итого	3	6	140	122	6

По отдѣльнымъ уѣздамъ рожа свиней имѣла слѣдующее распространеніе:

У ѣ з д ы:	Время первоначальнаго появленія болѣзни.	Число неблагополучныхъ пунктовъ.	Наличное количество свиней въ неблагополучныхъ пунктахъ.	Заболѣло.	Пало.	Убито.
Мазовецкій	февраль	4	485	64	50	6
Маковскій	апрѣль	1	120	58	54	—
Итого		6	675	140	122	6

Изъ этихъ данныхъ видно, что смертность достигла по отношенію къ заболѣвшимъ 91,4⁰/о.

Позднее заявленіе о существованіи эпизоотіи, когда ветеринарному надзору приходится подсчитывать лишь навшихъ и отсутствіе денежныхъ средствъ лишаетъ ветеринарный надзоръ возможности примѣнять мѣру предохранительныхъ и вынужденныхъ прививокъ.

Б ѣ ш е н с т в о.

Бѣшенство констатировано въ 7 случаяхъ, изъ нихъ 5 случаевъ заболѣванія крупнаго рогатаго скота и 2 случая свиней. Причины заболѣванія служили исключительно укусы собаками.

К р о в а в а я м о ч а.

Крoваяя моча наблюдалась въ Кольненскомъ уѣздѣ въ маѣ мѣсяцѣ, гдѣ въ 1 пунктѣ заболѣло 4 головы крупнаго рогатаго скота, изъ коихъ пало 2 головы.

Ч е с о т к а .

Случай чесотки на 1 лошади былъ обнаруженъ въ Щучинскомъ уѣздѣ, окончившійся излѣченіемъ.

Я щ у р н а я э п и з о о т і я .

Ящурная эпизоотія существовала въ трехъ смежныхъ уѣздахъ: Щучинскомъ, Кольненскомъ и Остроленкскомъ—пограничныхъ съ Пруссією съ мая по іюль мѣсяцы включительно, каковое обстоятельство вызывало неоднократное закрытіе границы для вывоза объемистыхъ кормовъ, масла, молока и мяса.

По отдѣльнымъ уѣздамъ ящурная эпизоотія имѣла слѣдующее распространеніе:

У ѣ з д ы :	Время первоначальнаго появленія эпизоотіи.	Количество животныхъ въ неблагоп. пунктахъ.			Число неблагополучныхъ пунктовъ.	Крупнаго рогатаго скота.		Овецъ.		Свиней.		ВСЕГО.	
		Крупнаг. рогатаго скота.	Овецъ.	Свиней.		Заболѣло.	Пало.	Заболѣло.	Пало.	Заболѣло.	Пало.	Заболѣло.	Пало.
Кольненскій . .	іюнь	1483	959	90	22	1041	—	483	—	36	—	1560	—
Остроленкскій .	іюль	1515	—	—	6	753	—	—	—	—	—	753	—
Щучинскій . .	май	2150	94	78	17	1179	2	23	—	21	—	1223	2
Итого	5148	1053	168	45	2973	2	506	—	57	—	3536	2

Кромѣ заболѣваній мѣстныхъ животныхъ ящурная эпизоотія наблюдалась и на гуртовомъ скотѣ, прибывшемъ со станціи Раствавица Юго-Западныхъ желѣзныхъ дорогъ на станцію Граево 14 іюня, въ количествѣ 23 головъ и 15 сентября въ количествѣ 18 головъ; оба гурта были подвергнуты вынужденнымъ прививкамъ и изоляціи въ теченіе мѣсяца каждый.

Изъ приведенныхъ данныхъ видно, что въ теченіе отчетнаго года всѣхъ заболѣваній домашнихъ животныхъ отъ разныхъ повально-заразительныхъ болѣзней въ 118 пунктахъ было 5053 гол., изъ нихъ 650 гол. пало и 55 убито.

Заболѣваніе и убыль каждаго вида животныхъ по уѣздамъ выразилось такъ:

У ѣ з д ы :	Лошади.			Крупный рогатый скотъ.			О в ц ы .			С в и н ь и .			В С Е Г О .			°/о убыль по отношенію къ числу заболѣвш.
	Заболѣло.	Пало.	Убито.	Заболѣло.	Пало.	Убито.	Заболѣло.	Пало.	Убито.	Заболѣло.	Пало.	Убито.	Заболѣло.	Пало.	Убито.	
Кольненскій . .	14	—	1	1051	5	3	495	7	—	70	34	—	1630	46	4	3,0
Ломжинскій . .	2	—	2	26	26	—	242	31	—	14	14	—	284	71	2	25,7
Мазовецкій . .	10	2	—	—	—	—	57	26	—	167	112	44	234	140	44	78,6
Маковскій . .	3	1	—	—	—	—	—	—	—	60	56	—	63	57	—	87,7
Островскій . .	—	—	—	—	—	—	—	—	—	24	16	—	24	16	—	66,6
Остроленкскій.	11	—	—	787	—	—	124	10	—	82	24	—	1004	34	—	3,3
Щучинскій . .	1	—	—	1182	4	—	409	123	—	222	159	5	1814	286	5	16,0
Итого . .	41	3	3	3046	35	3	1327	197	—	639	415	49	5053	650	55	13,9

Заболѣваніе и убыль животныхъ въ 1906 году сравнительно съ 1905 г. показаны въ нижеслѣдующей таблицѣ:

Изъ этого количества:	Заболѣло.	Пало.	Убито.	Заболѣло.	Пало.	Убито.
	Въ 1906 году.			Въ 1905 году.		
	Лошадей	41	3	3	38	7
Крупнаго рогатаго скота .	3046	35	3	175	112	8
Овецъ	1327	197	—	5769	1412	—
Свиней	639	415	49	387	301	—
Итого	5053	650	55	6369	1832	10

Скотобойни и скотобойный промыселъ.

Общее количество скотобоенъ въ губерніи 11, изъ нихъ каменныхъ сравнительно благоустроенныхъ боенъ 6 — въ городахъ: Ломжѣ, Кольно, Островѣ и Маковѣ и въ посадахъ Замбровѣ, Ломжинскаго уѣзда и Граевѣ, Щучинскаго уѣзда. Прочія скотобойни деревянные примитивнаго устройства; изъ нихъ сравнительнымъ благоустройствомъ и опрятнымъ содержаніемъ отличаются: Остроленская, Пюнтницкая, Мышинецкая и въ пос. Соколахъ. Остальныя скотобойни частью закрыты по своей ветхости, а въ большинствѣ случаевъ, представляя изъ себя досчатые сараи, не могутъ быть причислены къ скотобойнямъ, а просто къ мѣстамъ убоя.

Вопреки дѣйствующимъ въ краѣ законамъ, по которымъ доходъ со скотобоенъ долженъ идти на содержаніе и улучшеніе сихъ учреждений, городскія общественныя учрежденія доходъ за убой скота употребляютъ на предметы, ничего общаго неимѣющіе съ ветеринарно-санитарною частью, а потому въ большинствѣ случаевъ скотобойни скоро приходятъ въ такое состояніе, что при строгомъ отношеніи онѣ должны подлежать закрытію. Такъ напр., въ Щучинѣ бойня доведена до такого состоянія, что грозитъ разрушеніемъ, а средствъ на постройку новой скотобойни нѣтъ. Въ гор. Маковѣ точно также каменное зданіе бойни требуетъ въ настоящее время ремонта, стоимость котораго едва не равняется стоимости сооруженія.

Объ организаціи правильнаго ветеринарнаго надзора на скотобойняхъ городскія общественныя управленія нисколько не заботятся, предпочитая пользоваться бесплатнымъ трудомъ уѣздныхъ ветеринаровъ. Лишь такіе города, какъ Островъ и Остроленка, получающіе свыше 3000 руб. въ годъ дохода, послѣ настойчивыхъ требованій губернской администраціи, нашли возможнымъ отпускать вознагражденіе уѣзднымъ ветеринарамъ — первый 400 руб. и второй 600 руб. и гор. Маковъ 340 руб. въ годъ за счетъ увеличенія тарифа за убой. И только гор. Ломжа, имѣющій новую каменную скотобойню, отпускаетъ по 1000 руб. въ годъ, въ возмѣщеніе расходовъ казны по содержанію въ гор. Ломжѣ пунктового ветеринара II разряда,

имѣющаго исключительно назначеніе удовлетворять ветеринарно-санитарнымъ требованіямъ гор. Ломжи. Тѣмъ не менѣ бойня, благодаря недостаточному водоснабженію, и въ Ломжѣ содержится неудовлетворительно въ санитарномъ отношеніи.

На всѣхъ скотобойняхъ и въ мѣстахъ убоя въ теченіе отчетнаго года убито 64399 головъ, въ томъ числѣ:

крупнаго рогатаго скота	19861 гол.
телятъ	11710 „
овець	18010 „
свиней	14818 „
Итого	64399 гол.

Изъ этого числа убито собственно на скотобойняхъ 41064 гол. въ томъ числѣ:

крупнаго рогатаго скота	14960 гол.
телятъ	6016 „
овець	9809 „
свиней	10279 „
Итого	41064 гол.

и внѣ скотобоенъ 23335 гол. или 36,2% всего убитаго скота.

По уѣздамъ убой распредѣляется слѣдующимъ образомъ:

	У б и т о .				
	Крупнаго рогатаго скота.	Телятъ.	Овецъ.	Свиней.	ВСЕГО.
Кольненскій уѣздъ	341	41	515	374	1271
Ломжинскій „	5427	1032	1804	3122	11385
Мазовецкій „	3084	2899	5525	932	12440
Маковскій „	1814	810	409	1770	4803
Островскій „	3964	2257	2319	2183	10723
Остроленкскій „	2873	2881	4426	3121	13301
Щучинскій „	2358	1790	3012	3316	10476
Итого	19861	11710	18010	14818	64399

Ветеринарный надзоръ.

Въ теченіе отчетнаго года надзоръ этотъ существовалъ на общественныхъ скотобойняхъ, въ мѣстахъ постоянного пребыванія ветеринаровъ, въ городахъ: Ломжѣ, Кольно, Маковѣ, Островѣ, Остроленкѣ и Щучинѣ, въ посадахъ Граевѣ и Соколахъ и на частной скотобойнѣ въ дер. Пюнтницѣ.

Въ деревнѣ Пюнтницѣ надзоръ порученъ ветеринару пограничной стражи, а на прочихъ скотобойняхъ — уѣзднымъ ветеринарнымъ врачамъ, въ городѣ же Ломжѣ и посадѣ Граевѣ пунктовымъ ветеринарнымъ врачамъ.

На сихъ скотобойняхъ до и послѣ убоя подвергнуто ветеринарному осмотру:

	Крупнаго рогатаго скота.	Телятъ.	Овецъ.	Свиней.	ВСЕГО.
Въ гор. Кольно . . .	341	41	515	374	1271
„ „ Ломжѣ . . .	2777	451	34	2431	5693
„ пос. Соколахъ . . .	295	115	1345	—	1755
„ гор. Маковѣ . . .	914	445	139	1210	2708
„ „ Островѣ . . .	2243	1049	838	1303	5433
„ „ Остроленкѣ . . .	2535	1540	2058	1134	7267
„ „ Щучинѣ . . .	677	490	405	1017	2589
„ п. Граевѣ, Щучин. уѣз.	1488	998	2607	2107	7200
„ д. Пюнтницѣ, Ломж. у.	1897	132	468	561	3058
Въ Гонсіоровскомъ лагерѣ	508	—	—	—	508
Итого . . .	13675	5261	8409	10137	37482

Слѣдовательно, подвергнуто ветеринарному осмотру 58,2⁰/₀ всего зарегистрированнаго убитаго въ губерніи скота.

Если къ этому прибавить 3165 тушъ, въ томъ числѣ 1544 крупнаго рогатаго скота, 515 телятъ, 982 свиныхъ туши и 124 баранины, доставленныхъ къ ветеринарному осмотру въ битомъ видѣ, то окажется, что ветеринарному осмотру было подвергнуто 63,0⁰/₀ всего количества убитыхъ на мясо животныхъ.

Но и этотъ процентъ подвергнутыхъ тщательному ветеринарному осмотру и изслѣдованію мясныхъ продуктовъ въ значительной мѣрѣ умалется тѣмъ обстоятельствомъ, что въ числѣ осмотрѣнныхъ до и послѣ убоя животныхъ, зарегистрированы всѣ безъ исключенія убитыя на скотобойняхъ животныя; въ дѣйствительности же не такъ. На всѣхъ городскихъ скотобойняхъ, кромѣ гор. Ломжи, надзоръ за убиваемымъ скотомъ и ввозимымъ на продажу мясомъ, возложенъ былъ на уѣздныхъ ветеринарныхъ врачей, вынужденныхъ нерѣдко отлучаться по дѣламъ службы изъ мѣстъ своего пребыванія на болѣе или менѣе продолжительное время; завѣдывающій пюнтницкой скотобойней, ветеринарный врачъ пограничной стражи, хотя и получаетъ за это отъ владѣльца бойни особое вознагражденіе, также по своимъ служебнымъ обязанностямъ, требующимъ значительныхъ разъѣздовъ, не можетъ регулярно посѣщать скотобойню. При такихъ условіяхъ, конечно, значительная часть мяса выпускается изъ скотобоенъ безъ надлежащаго ветеринарнаго осмотра. Въ болѣе благоприятныхъ въ этомъ отношеніи условіяхъ находятся Ломжинская и Граевская скотобойни, которыми завѣдываютъ пунктовые ветеринарные врачи, имѣющіе возможность регулярно посѣщать ее.

Сборъ со скотовладѣльцевъ.

Въ отчетномъ году, на основаніи 89 ст. ВЫСОЧАЙШЕ утвержденнаго 12 іюня 1902 года мнѣнія Государственнаго Совѣта, Министерствомъ Внутреннихъ Дѣлъ было назначено къ поступленію со скотовладѣльцевъ сбора 20033 руб.

Означенная сумма слагалась изъ слѣдующихъ статей расхода:

1. На содержаніе Ветеринарныхъ Управленія и Комитета	1710 р. — к.
2. На содержаніе ветеринарнаго персонала, канцелярскіе расходы и на инструменты	11452 р. — к.
3. На издержки по предупрежденію и прекращенію заразныхъ и повальныхъ болѣзней на мѣстныхъ домашнихъ животныхъ	2000 р. — к.
4. На служебныя разъѣзды	3050 р. — к.
5. На составленіе запаснаго капитала сего сбора	1821 р. — к.
Итого .	20033 р. — к.

Соотвѣтственно назначенной къ раскладкѣ суммѣ и наличному числу животныхъ, подлежащихъ обложенію было обложено 343759 головъ, въ томъ числѣ:

лошадей	76154 гол. по 7 к. съ головы.
крупнаго рогатаго скота .	149167 гол. по 8 к. съ „
свиней	18071 гол. по 10 к. съ „
овець	100367 гол. по 1 к. съ „

Всего на сумму 20074 руб. 91 коп. съ переборомъ въ 41 р. 91 к.

Такимъ образомъ, въ теченіе 1906 года подлежало къ поступленію оклада 20074 руб. 91 коп.

И недоимки прошлыхъ лѣтъ 11673 руб. 03 коп.

Всего . 31747 руб. 94 коп.

Въ счетъ сей суммы въ теченіе отчетнаго года поступило 30273 р. 64 к.

И осталось въ недоимкѣ 1474 р. 30 к.

Ветеринарный персоналъ.

Ветеринарный персоналъ губерніи въ теченіе 1906 года состоялъ изъ 10 ветеринарныхъ врачей гражданскаго вѣдомства; въ томъ числѣ а) Ломжинскаго губернскаго Ветеринарнаго Инспектора, б) 7-ми уѣздныхъ: Кольненскій, Ломжинскій, Мазовецкій, Маковскій, Островскій, Остроленскій и Щучинскій, завѣдывавшіе соотвѣтственными уѣздами и в) пунктовыхъ: въ гор. Ломжѣ и при станціи Граево Привислинскихъ желѣзныхъ дорогъ; 2) изъ 8-ми ветеринарныхъ фельдшеровъ— по одному при каждомъ уѣздомъ ветеринарѣ и при пунктомъ въ Граевѣ.

Дѣятельность ветеринарныхъ врачей выражалась:

1) въ принятіи мѣръ противъ распространенія повально-заразительныхъ болѣзней на домашнихъ животныхъ; 2) въ надзорѣ за гуртовымъ скотомъ, какъ перегоняемымъ по грунтовымъ трактамъ, такъ и перевозимымъ по желѣзнымъ дорогамъ; 3) въ осмотрѣ свиней на желѣзно-дорожныхъ станціяхъ при нагрузкѣ и выгрузкѣ ихъ; 4) въ осмотрѣ убойнаго скота на бойняхъ и взиманіе съ него $\frac{1}{100}$ -го сбора; 5) въ трихиноскопическомъ излѣдованіи свиныхъ тушъ на скотобойняхъ и базарахъ въ мѣстахъ своего жительства; въ надзорѣ за санитарнымъ состояніемъ скотобоенъ, мясныхъ лавокъ, кожевенныхъ заводовъ и другихъ мѣсть склада и обработки кожевенныхъ продуктовъ и 7) въ участіи въ повѣрочной военно-конской переписи.

На содержаніе ветеринарнаго персонала по смѣтѣ	
израсходовано	14219 р. 60 к.
На разъѣзды	3202 р. 67 к.
Канцелярскіе расходы	1750 р. — к.
Прочіе расходы	719 р. 71 к.
Итого.	18939 р. 86 к.

изъ коихъ 14219 руб. 60 к. изъ суммъ сбора со скотовладѣльцевъ и 4720 р. 26 коп. изъ суммъ $\frac{1}{100}$ -го сбора съ гуртового скота, кромѣ того изъ городскихъ суммъ было израсходовано 3340 р. на содержаніе ветеринарнаго персонала и 300 руб. на устройство микроскопической станціи.

Е. Б о г а д ѣ л ь н и.

Въ вѣдѣніи Губернскаго и Уѣздныхъ Совѣтовъ Общественнаго призрѣнія въ Ломжинской губерніи состоятъ три дома призрѣнія: въ гор. Ломжѣ для бѣдныхъ дѣтей, въ гор. Тыкоцинѣ, Мазовецкаго уѣзда, для призрѣнія инвалидовъ (Тыкоцинскій Алюмнатъ) и въ гор. Остроленкѣ для старцевъ и нищихъ.

1) Дѣтскій Приютъ помѣщается въ собственномъ каменномъ одноэтажномъ домѣ, содержится на проценты отъ основнаго капитала, доходовъ съ недвижимой собственности и частныхъ пожертвованій. Цѣль этого приюта содержать на полномъ иждивеніи бѣдныхъ бездомныхъ дѣтей жителей гор. Ломжи христіанскихъ исповѣданій возраста отъ 3-хъ до 12-ти лѣтъ.

Къ 1-му января 1906 года было въ заведеніи этомъ 3 дѣтей, убыло 1 и осталось на 1907 годъ 2.

Доходъ приюта въ 1906 г. составлялъ 865 р. 18 $\frac{1}{2}$ к., подлежало къ уплатѣ 622 р. 21 к., въ счетъ сего уплачено 523 р. 41 к., осталось невыполненныхъ расходовъ 98 р. 80 к., кассовый остатокъ къ 1 января 1907 года 341 р. 77 $\frac{1}{2}$ к.

Суточное содержаніе одного призрѣваемаго обошлось 46 коп.

Капиталь приюта находится въ Варшавской Конторѣ Государственнаго Банка въ процентныхъ бумагахъ на сумму 10000 руб.

2) Богадѣльня въ гор. Тыкоцинѣ именуемая „Тыкоцинскій Алюмнатъ“ предназначена для призрѣнія 23 инвалидовъ. Призрѣваемые въ ней инвалиды получаютъ, кромѣ квартиры съ отопленіемъ и освѣщеніемъ по 30 руб. въ годъ на продовольствіе. Источникомъ содержанія этой богадѣльни служатъ проценты отъ основнаго капитала ея и отъ капиталовъ внесенныхъ владѣльцемъ имѣній Долистово и Радзе, взаимнѣ обязательствъ лежащихъ на означенныхъ имѣніяхъ въ отношеніи сказаннаго учрежденія.

Къ 1 января 1906 года въ Алюмнатѣ находилось 16 человѣкъ, прибылъ 1 и осталось на 1907 годъ 17.

Общій доходъ Алюмната въ 1906 году составлялъ 1561 р. 95 к. на содержаніе израсходовано 908 р. 68 к., кассовый остатокъ 653 р. 27 к.

Суточное содержаніе одного призрѣваемаго обошлось 12 коп.

Капиталь Тыкоцинскаго Алюмната, хранящійся въ Варшавской Конторѣ Государственнаго Банка составляетъ сумму 34443 р. 86 к.

3) Домъ Призрѣнія въ гор. Остроленкѣ, учрежденный для призрѣнія нищихъ, помѣщается въ собственномъ каменномъ двухъэтажномъ зданіи.

Къ 1 января 1906 г. было въ заведеніи этомъ 8 человѣкъ, прибыло 4, умерло 2 и осталось на 1907 годъ 10.

Доходъ дома Призрѣнія составлялъ 1249 р. 31 к., подлежало къ уплатѣ: а) остаткой суммы на постройку новаго зданія для дома Призрѣнія 750 р. и б) на содержаніе призрѣваемыхъ 1244 р. 5 к., а всего 1994 р. 5 к., въ счетъ сего уплачено 1244 р. 5 к., осталось невыполненныхъ расходовъ 750 р., кассовый остатокъ 5 р. 26 к.

Суточное содержаніе одного призрѣваемаго обошлось 22,1 коп.

Означенное заведеніе имѣетъ на храненіи въ Варшавской Конторѣ Государственнаго Банка капиталъ въ процентныхъ бумагахъ 4400 руб.

На устройство новыхъ благотворительныхъ заведеній въ 1906 году состояли слѣдующіе фонды:

Больницы въ гор. Островѣ	1238 р. 77 к.
Еврейской больницы въ гор. Маковѣ	1337 р. 56 ¹ / ₂ к.
Дома Призрѣнія въ гор. Островѣ	353 р. 30 к.
Дома Призрѣнія въ гор. Тыкоцинѣ для евреевъ	396 р. 7 к.
Лечебницы въ пос. Соколы Мазовецкаго уѣзда	27000 р. — к.

Подъ контролемъ Ломжинскаго Губернскаго и Островскаго Уѣзднаго Совѣтовъ Общественнаго Призрѣнія въ 1906 году какъ и въ предшествовавшихъ годахъ состояли существующія въ гор. Ломжѣ и Островѣ частныя Благотворительныя Общества.

Ломжинское Благотворительное Общество основано въ 1882 году. Въ отчетномъ году въ немъ числилось 150 членовъ.

Дѣятельность Общества выразилась въ содержаніи дома Призрѣнія для престарѣлыхъ лицъ обоого пола неимѣющихъ средствъ къ существо-

ванію и выдачѣ пособія бѣднымъ, а равно въ содержаніи дѣтскаго пріюта—ясли. Въ домѣ Призрѣнія, устроенномъ въ принадлежащемъ Обществу каменномъ одноэтажномъ зданіи въ отчетномъ году ежедневно находилось призрѣваемыхъ до 53 лицъ, въ дѣтскомъ пріютѣ—ясли до 50 дѣтей въ день.

Источниками доходовъ Общества были годовые взносы членовъ 781 р. 50 к., пожертвованія и сборы съ увеселеній 5378 р. 22 к., проценты отъ капиталовъ Общества 18 р. 54 к., доходъ съ недвижимости принадлежащей Обществу 60 руб. Въ общемъ же доходовъ въ отчетномъ году поступило 6238 р. 26 к. по присоединеніи же остатка отъ 1905 года въ суммѣ 377 р. 31 к., весь приходъ составилъ сумму 6615 р. 57 к.

Израсходовано на содержаніе дома Призрѣнія 2929 р. 67 к., на выдачу пособій бѣднымъ 1268 р. 12 к., на постройку новаго флигеля и прочіе мелкіе расходы 2066 р. 44 к., итого 6264 р. 23 к. Осталось въ кассѣ Общества къ 1 января 1907 года 351 р. 34 к.

Островское Благотворительное Общество существуетъ съ 1890 года.

Въ отчетномъ году въ немъ числилось 35 дѣйствительныхъ членовъ и 9 членовъ жертвователей, а всего 44 члена.

Дѣятельность Общества была направлена къ выдачѣ вспоможеній и къ оказанію медицинской помощи неимущимъ жителямъ гор. Острова и его предмѣстій, кромѣ сего въ отчетномъ году на праздники Рождества Христова нуждающимся взрослымъ и дѣтямъ выданы пособія съѣстными припасами и одеждою на сумму 138 р. 51 к. и на средства членовъ Общества устроена елка съ раздачею дѣтямъ мелкихъ подарковъ и сластей.

Доходы Общества слагались: изъ членскихъ взносов 93 руб., процентовъ отъ капиталовъ 478 р. 26 к., дохода съ недвижимости Общества 180 руб., кружечнаго сбора 44 р. 99¹/₂ к., пожертвованій разныхъ лицъ и учрежденій 62 р. 90¹/₂ к. Въ общемъ же доходовъ въ отчетномъ году поступило 859 р. 16 к. по присоединеніи же остатка отъ 1905 года 10958 р. 67 к., весь доходъ составилъ сумму 11817 р. 83 к.

Израсходовано: на выдачу пособій бѣднымъ и медицинскую помощь 614 р. 1 к., на уплату податей съ недвижимости Общества 38 р. 30 к. на ремонтъ недвижимости 78 р. 30 к. и на канцелярскіе и мелкіе расходы 26 р. 42¹/₂ к., итого 757 р. 3¹/₂ к.

Осталось къ 1-му января 1907 г.	11060 р. 79 ¹ / ₂ к.
въ томъ числѣ:	
Въ Варшавской Конторѣ Государственнаго Банка	9350 р. — к.
Въ Сберегательной Кассѣ при Островскомъ	
Казначействѣ	550 р. — к.
Въ Ссудо-Сберегательной Кассѣ Островскаго	
Товарищества	1000 р. — к.
На ссудахъ	40 р. — к.
Наличными у Казначей Общества	120 р. 79 ¹ / ₂ к.

Общество пособія бѣднымъ въ гор. Маковѣ существуетъ съ 1904 года.

Въ отчетномъ году въ немъ числилось 40 дѣйствительныхъ членовъ.

Дѣятельность Общества была направлена къ выдачѣ вспомоствованій неимущимъ жителямъ гор. Макова, приобрѣтеніи для больныхъ изъ нихъ лекарствъ и принятіи расходовъ по погребенію умершихъ.

Доходы Общества слагались изъ членскихъ взносов 111 руб., процентовъ отъ капитала въ сберегательной кассѣ 7 р. 40 к., отъ продажи 3 экземпляровъ устава 75 коп., собранныхъ взамѣнъ праздничныхъ визитовъ 24 руб. Въ общемъ же доходовъ въ отчетномъ году поступило 143 р. 15 к. по присоединеніи же остатка отъ 1905 года 133 р. 37 к. весь приходъ составилъ сумму 276 р. 52 к.

Израсходовано на выдачу пособій бѣднымъ, покупку жизненныхъ припасовъ для нихъ, приобрѣтеніе лекарствъ для больныхъ изъ нихъ, покупку матеріала на платѣе для бѣдныхъ дѣтей и на погребеніе умершихъ 140 р. 66 к., на канцелярскіе расходы 4 р. 16 к. и отчислено 5% на неприкосновенный капиталъ отъ суммы дохода 7 р. 15 к., итого 151 р. 97 к. Осталось въ кассѣ Общества 124 р. 55 к.

Общество пособія бѣднымъ Іудейскаго вѣроисповѣданія въ гор. Ломжѣ основано въ 1900 году.

Цѣль Общества доставленіе средствъ къ улучшенію матеріальнаго и нравственнаго состоянія бѣдныхъ гор. Ломжи Іудейскаго вѣроисповѣданія безъ различія, пола, возраста, званія и сословія.

Въ отчетномъ году въ немъ числилось 49 дѣйствительныхъ членовъ и 22 члена сорежнователя, а всего 71 членъ.

Дѣятельность Общества выразилась въ содержаніи открытой 1 января 1901 года ремесленной мастерской, т. е. столярной и слесарной, въ которую принимаются мальчики сироты не моложе 12 лѣтъ и остаются тамъ до 17 лѣтняго возраста. Мальчики, кромѣ бесплатнаго обученія ремесламъ, пользуются и полнымъ содержаніемъ Общества, за исключеніемъ лишь незначительной части расхода на пищу, которая доставляется особымъ попеченіемъ членовъ Общества. Въ свободное отъ занятій время воспитанники обучаются русскому и еврейскому языкамъ и догматамъ вѣры.

Къ 1 января 1906 года прирѣжаемыхъ мальчиковъ было 54, въ теченіи 1906 года принято 10, итого 64. Изъ нихъ въ отчетномъ году выбыло изъ мастерскихъ до окончанія курса 9, кончило курсъ у частныхъ мастеровъ 3, итого 12 и осталось къ 1 января 1907 года 52.

Источниками доходовъ Общества были: членскіе взносы 280 руб., отъ Ломжинской Еврейской Общины по раскладкѣ 140 р. 20 к., ежемѣсячныя складки городскихъ жителей 197 р. 7 к., пожертвованій 3597 р. 74 к., отъ продажи издѣлій собственныхъ мастерскихъ 882 р. 76 к., возвратъ долговъ за 1905 годъ 158 р. 47 к., случайные доходы 55 р. 98 к. и остатокъ отъ 1905 года 1764 р. 71 к. Въ общемъ доходовъ въ 1906 году было 7076 р. 93 к.

Расходъ произведенъ на содержаніе мастерскихъ и обученіе ремесламъ прирѣваемыхъ мальчиковъ сиротъ и ихъ содержаніе 6898 р. 82 к., въ счетъ которыхъ уплачено 6212 р. 72 к., осталось невыполненныхъ расходовъ 686 р. 10 к., кассовый остатокъ 864 р. 21 к.

Неподчиненныхъ надзору Совѣтовъ Общественнаго Прирѣнія гминныхъ благотворительныхъ заведеній въ губерніи 5.

Всѣ они находятся въ Мазовецкомъ уѣздѣ:

1) Домъ Прирѣнія въ дер. Кучинь, устроенъ въ особомъ деревянномъ зданіи, въ отчетномъ году находилось въ немъ 6 лицъ, на содержаніе которыхъ израсходовано 142 р. 98 к., изъ процентовъ отъ капитала этого заведенія въ 3775 руб., хранящагося въ Варшавской Конторѣ Государственнаго Банка.

2) Въ домѣ Прирѣнія въ дер. Домброва-Велька въ 1906 году прирѣвался 1 нищій. Капиталь этого заведенія, хранящійся въ вышеуказанной Конторѣ Государственнаго Банка, составляетъ 450 руб.

3) Въ домѣ Прирѣнія въ дер. Домбрувка-Костельна въ отчетномъ году прирѣвался 1 нищій. Капиталь его 150 руб.

4) Въ домѣ Прирѣнія въ сел. Ванево въ 1906 году прирѣвалось 2 нищихъ. Капиталь его 637 руб.

5) Домъ Прирѣнія въ пос. Мазовецкѣ обладаетъ 90 морг. земли пожалованныхъ Королемъ Сигизмундомъ Августомъ II въ 1554 году для прирѣнія бѣдныхъ калѣкъ. Стоимость земли около 4000 руб. Земля сдана въ аренду за 196 руб. въ годъ. Въ отчетномъ году въ домѣ Прирѣнія прирѣваемыхъ не было, а согласно приговору гминнаго схода доходъ отъ земли предназначенъ къ выдачѣ семьямъ бѣдныхъ жителей гмины и на похороны ихъ, но выдачъ таковыхъ въ отчетномъ году производимо не было.

Ж. Мѣстное Управленіе Россійскаго Общества Краснаго Креста.

Ломжинское мѣстное управленіе Россійскаго Общества Краснаго Креста въ 1906 году состояло изъ 33 дѣйствительныхъ членовъ.

Дѣятельность управленія въ отчетномъ году, кромѣ заботъ объ увеличеніи средствъ Общества, выразилась также въ оказаніи помощи погорѣльцамъ посада Визны, Ломжинскаго уѣзда, раздавъ имъ 1000 руб. и въ изысканіи средствъ для помощи населенію мѣстностей, пострадавшихъ отъ неурожая.

Имуществомъ Мѣстное Управленіе не располагаетъ.

Движеніе суммъ въ отчетномъ году было слѣдующее:

а) По расходнымъ суммамъ.

Въ 1906 году поступило:

Членскихъ взносовъ	70 р. — к.
Кружечнаго сбора	166 р. 86 к.

За купоны отъ % бумагъ, хранящихся въ Ломжинскомъ Отдѣленіи Государственнаго Банка	1022 р. 20 к.
% по книгѣ сберегательной кассы за 1905 г.	3 р. 10 к.
5% отъ купоннаго налога	41 р. 40 к.
Пожертвовано разными лицами.	21 р. 68 к.
Итого	1325 р. 24 к.

Въ 1906 году израсходовано:

Уплачено за храненіе % бумагъ	21 р. 10 к.
Выдано пособіе	25 р. — к.
Выдано жалованья дѣлопроизводителю	180 р. — к.
Отчислено въ пользу Главнаго Управленія 10% отъ дѣйствительнаго поступленія	132 р. 52 к.
Итого	358 р. 62 к.

Такимъ образомъ въ остаткѣ къ 1 января 1907 г. состояло 966 р. 62 к., изъ нихъ 644 р. 41 к. отчислено, согласно уставу Общества, въ запасный капиталъ на надобности военнаго времени и 322 р. 21 к. — въ капиталъ для оказанія помощи отставнымъ воинскимъ чинамъ.

б) По запасному капиталу на надобности военнаго времени.

Къ 1 января 1906 года состояло	82 р. 29 к.
Въ 1906 году поступило $\frac{2}{3}$ остатка отъ расходныхъ суммъ	644 р. 41 к.
Отъ Главнаго Управленія Россійскаго Общества Краснаго Креста въ возвратъ позаимствован. въ 1904—1905 г.	40647 р. 50 к.
Итого.	41374 р. 20 к.

в) По капиталу для оказанія пособій увѣчнымъ воинамъ.

Къ 1 января 1906 года состояло	1950 р. 75 к.
Въ 1906 году поступило $\frac{1}{3}$ остатка расходныхъ суммъ	322 р. 21 к.
Итого.	2272 р. 96 к.
Къ 1 января 1907 года осталось	2272 р. 96 к.

г) По спеціальнымъ суммамъ.

Къ 1 января 1906 года состояло	2417 р. 57 к.
Въ отчетномъ году пожертвованій не поступало, расходовъ не производилось, а потому къ 1 января 1907 г. осталась та же сумма	2417 р. 57 к.

д) По переходящимъ суммамъ.

Къ 1 января 1906 года состояло неотосланнаго 10% отчисленія въ пользу Глав. Управ. за 1905 г.	36 р. 92 к.
Въ 1906 году поступило со счета расходныхъ суммъ	132 р. 52 к.
Итого къ 1 января 1907 г. осталось	169 р. 14 к.

Такимъ образомъ, всѣхъ суммъ въ кассѣ Ломжинскаго мѣстнаго Управленія къ 1 января 1907 года состояло . 46234 р. 17 к.
въ томъ числѣ:

°/о бумагами	45000 р. — к.
по книжкамъ сберегательной кассы.	1219 р. 12 к.
и на рукахъ у казначея.	15 р. 5 к.
Итого	46234 р. 17 к.

3. Православное Попечительство при Ломжинской Св.-Троицкой соборной церкви.

Въ 1906 году въ составъ Ломжинскаго Православнаго Попечительства входило 180 членовъ, въ томъ числѣ: почетныхъ членовъ 4, непремѣнныхъ 4, дѣйствительныхъ 64 и членовъ-соревнователей 108.

Въ принадлежащемъ Попечительству каменномъ одноэтажномъ зданіи въ городѣ Ломжѣ помѣщается пріютъ для бѣдныхъ дѣтей православнаго исповѣданія.

Движеніе суммъ Попечительства было слѣдующее:

Къ 1-му января 1906 года оставалось 7056 р. 50 к.

Въ отчетномъ году поступило:

- 1) членскихъ взносов 806 р. 60 к.
- 2) за мѣста для могилъ на кладбищѣ . 269 р. 88 к.
- 3) случайныхъ доходовъ 637 р. 53 к.
- 4) за аренду земли, принадлежащей Попечительству 50 р. — к.
- 5) начислено Ломжинскимъ Отдѣленіемъ Государствен. Банка °/о на капиталъ 325 р. — к.

Итого поступило 2089 р. 01 к.

Осталось къ 1 января 1906 г. 7056 р. 50 к.

Всего въ приходѣ съ остаткомъ. 9145 р. 51 к.

Израсходовано:

на ремонтъ, отопленіе, освѣщеніе и содержаніе въ чистотѣ зданія, а равно на жалованіе служащихъ и содержаніе призрѣваемыхъ. 2309 р. 27 к.

на содержаніе въ порядкѣ православнаго кладбища и сторожа при немъ 143 р. 60 к.

Итого 2452 р. 87 к.

Затѣмъ къ 1-му января 1907 года оставалось. 6692 р. 64 к.

У. Народное просвѣщеніе.

А. Учебныя заведенія.

(Приложеніемъ къ этой статьѣ служитъ ведомость № 17).

Въ отчетномъ году всѣхъ учебныхъ заведеній въ Ломжинской губерніи было 480, а учащихся въ нихъ 17465.

Изъ общаго числа учебныхъ заведеній было:

1 мужская 8-ми классная гимназія, 1 женская 7-ми классная гимназія, 7 двухклассныхъ начальныхъ училищъ, 146 одноклассныхъ начальныхъ училищъ, 1 частное учебное заведеніе I-го разряда, женское и 7 частныхъ учебныхъ заведеній III-го разряда для обоого пола, 2 церковно-приходскихъ училища, 2 евангелическихъ кантората, 6 воскресно-ремесленныхъ школъ, 10 еврейскихъ правительственныхъ начальныхъ училищъ, 299 еврейскихъ вѣроисповѣдныхъ школъ (хедеры, эшиботы и талмудторы).

Всѣ учащіеся распредѣляются по учебнымъ заведеніямъ такимъ образомъ:

	Мужск. пола.	Женск. пола.
Въ среднихъ учебныхъ заведеніяхъ	228	247
Въ двухклассныхъ начальныхъ училищахъ	486	194
Въ одноклассныхъ начальныхъ училищахъ	7599	3439
Въ частномъ учебномъ заведеніи I раз. женскомъ	—	127
Въ частныхъ учебныхъ заведеніяхъ III разряда.	318	227
Въ церковно-приходскихъ училищахъ	60	63
Въ евангелическихъ канторатахъ.	33	17
Въ воскресно-ремесленныхъ начальн. училищахъ.	179	—
Въ еврейскихъ казенныхъ начальныхъ училищахъ	124	726
Въ еврейскихъ вѣроисповѣдныхъ школахъ	3374	24
Всего	12401	5064
	17465	

Число учебныхъ заведеній въ отчетномъ году сравнительно съ предшествовавшимъ ему увеличилось на 51, а учащихся—на 2225.

Ломжинская мужская гимназія.

Съ 16 августа 1900 года гимназія помѣщается въ новомъ зданіи. Зданіе это имѣеть единственный недостатокъ—не рассчитано на параллельные классы, которые образовались по утвержденію смѣты на постройку его. Въ остальномъ новое зданіе вполне отвѣчаетъ своему назначенію и, что самое важное,—каждая изъ классныхъ комнатъ его достаточной величины (въ три окна) и въ каждой изъ нихъ много свѣта и воздуха.

Содержаніе гимназіи въ отчетномъ году обошлось . 42566 р. 53 к.
Означенная сумма составила изъ слѣдующихъ источниковъ:

а) изъ суммъ, ассигнованныхъ Государ. Казначействомъ:

1. На содержаніе личнаго состава	23180 р. 40 к.
2. На хозяйственные расходы	2043 р. 71 к.
3. На добавочное жалованье учителямъ	2175 р. — к.
4. На увеличеніе содержанія учителямъ	1560 р. — к.
5. Пособія на возмѣщеніе 5% къ капиталу Толочанова	2 р. 62 к.
6. На прогоны и путевыя издержки	800 р. — к.
Итого.	29761 р. 73 к.

б) изъ взимаемой платы за ученіе 12804 р. 80 к.

Всего 42566 р. 53 к.

Статьи расхода вышеозначенныхъ суммъ слѣдующія:

1. На содержаніе личнаго учебно-воспитательнаго персонала 29097 р. 54 к.
2. На учебныя пособія 350 р. 75 к.
3. На хозяйственные расходы, ремонтъ зданія, содержаніе его въ чистотѣ и ремонтъ мебели. 4807 р. 87 к.
4. На жалованіе служащимъ 2174 р. — к.
5. На жалованіе письмоводителю, писцу и канцелярскія принадлежности 668 р. 37 к.
6. На жалованіе врачу и прочіе расходы по санитарной части 329 р. 55 к.
7. Перечислено въ государственный доходъ и пр. 1433 р. 70 к.
8. На пособіе служащимъ 961 р. 73 к.
9. На пособіе ученикамъ 261 р. 40 к.

Распредѣленіе числа учащихся:

а) По вѣроисповѣданіямъ:

Вѣроисповѣданія.	Къ 1-му января 1906 года.		Къ 1-му января 1907 года.	
	Число.	%	Число.	%
Православнаго	131	58,1	138	60,5
Римско-католическаго	48	21,4	33	14,4
Лютеранскаго	7	3,1	5	2,1
Гудейскаго	39	17,4	49	21,8
Старообрядческаго	—	—	1	0,4

б) По сословіямъ.

С о с л о в і я .	Къ 1-му января 1906 года.		Къ 1-му января 1907 года.	
	Число.	%	Число.	%
Дѣтей дворянъ и чиновниковъ	120	53,3	128	56,1
„ лицъ духовнаго званія	5	2,2	4	1,8
„ лицъ городского сословія	49	21,8	60	26,3
„ лицъ сельскаго сословія	51	22,7	36	15,8

в) Число учениковъ по классамъ.

К л а с с ы .	Къ 1-му января 1906 года.		Къ 1-му января 1907 года.	
	Число.	%	Число.	%
Приготовительный	27	12,0	27	11,9
I	40	17,8	44	19,3
II	35	15,6	25	10,9
III	25	11,1	36	15,8
IV	36	16,0	18	7,9
V	18	8,0	32	14,0
VI	21	9,3	24	10,5
VII	8	3,6	14	6,1
VIII	15	6,6	8	3,6

Число вновь поступившихъ и выбывшихъ въ теченіе отчетнаго года,

а) Число вновь поступившихъ:

К л а с с ы.	Число подавшихъ прошенія о приѣмѣ.		П р и н я т о.				Н е п р и н я т о.					
			По испытанію.		По свидѣтельству.		По неявкѣ.		По невыдержанію испытанія.		По недостатку мѣста.	
	1905	1906	1905	1906	1905	1906	1905	1906	1905	1906	1905	1906
Приготовительный .	35	53	25	34	3	2	5	1	7	26	5	—
I	34	31	19	13	2	2	1	5	6	51	9	17
II	7	19	2	2	1	3	1	—	13	4	—	—
III	8	19	5	5	3	1	—	—	9	3	4	5
IV	3	9	2	1	1	1	1	—	4	—	2	—
V	5	11	1	—	4	3	1	—	7	—	—	3
VI	3	5	—	3	3	2	—	—	—	—	—	2
VII	1	1	—	—	1	1	—	—	—	—	—	2
VIII	1	1	1	—	—	—	—	—	—	—	1	1

б) Число выбывшихъ:

В ы б ы л о:	Въ 1905 г.	Въ 1906 г.
Приготовительный	38	12
I	59	11
II	61	9
III	58	7
IV	59	7
V	33	4
VI	25	2
VII	13	3
VIII	13	15

Число учениковъ, оказавшихъ удовлетворительные успѣхи по предметамъ въ концѣ учебнаго года.

К л а с с ы.	Законъ Божій.		Русскій языкъ.		Латинскій языкъ.		Греческій языкъ.		Математика.	
	1904	1905	1904	1905	1904	1905	1904	1905	1904	1905
	1905	1906	1905	1906	1905	1906	1905	1906	1905	1906
Приготовительный .	20	22	19	25	—	—	—	—	20	24
I	38	31	37	23	—	—	—	—	35	30
II	31	26	25	31	—	—	—	—	24	30
III	47	15	44	18	45	19	—	—	38	18
IV	20	28	19	31	22	31	—	—	18	31
V	21	11	21	17	20	17	—	—	21	16
VI	5	16	8	16	8	16	—	—	8	20
VII	13	6	15	8	15	8	15	—	15	8
VIII	4	8	8	12	8	12	8	12	8	12
Всего	199	163	196	181	118	103	23	12	187	189

Число учениковъ, оказавшихъ удовлетворительные успѣхи по предметамъ въ концѣ отчетнаго года.

К л а с с ы.	Законъ Божій.		Русскій языкъ.		Латинскій языкъ.		Греческій языкъ.		Математика.	
	1905	1906	1905	1906	1905	1906	1905	1906	1905	1906
Приготовительный .	19	18	19	23	—	—	—	—	20	20
I	35	33	24	27	—	—	—	—	35	32
II	29	21	30	18	—	—	—	—	29	23
III	19	24	15	21	—	29	—	—	20	26
IV	31	13	26	14	30	14	—	—	33	13
V	11	26	15	19	17	31	—	—	16	22
VI	16	15	14	16	15	23	—	—	14	19
VII	6	12	7	12	8	14	—	—	8	11
VIII	9	6	14	8	14	8	14	—	14	8
Всего	175	168	164	168	84	119	14	—	189	174

Число учениковъ, оказавшихъ удовлетворительные успѣхи по всѣмъ предметамъ вообще въ концѣ учебнаго и отчетнаго года.

1) Въ концѣ учебнаго года:

К л а с с ы.	Въ 1904/1905 учебномъ году.			Въ 1905/1906 учебномъ году.		
	Число ученик. въ клас.	Число успѣвающихъ.	%.	Число ученик. въ клас.	Число успѣвающихъ.	%.
Приготовительный	25	19	76,0	28	24	85,71
I	41	31	75,6	36	24	66,67
II	35	17	48,6	34	30	88,24
III	51	33	64,7	20	18	90,0
IV	25	14	56,0	32	31	96,87
V	24	18	75,0	18	16	88,89
VI	9	8	88,9	20	16	80,0
VII	16	15	93,7	8	8	100,0
VIII	10	8	80	14	12	85,71
Всего	236	163	69,1	210	179	85,24

2) Въ концѣ отчетнаго года:

К л а с с ы.	Въ 1905 году.			Въ 1906 году.		
	Число ученик. въ клас.	Число успѣвающихъ.	%.	Число ученик. въ клас.	Число успѣвающихъ.	%.
Приготовительный	27	17	62,9	27	16	59,26
I	40	23	57,5	44	15	34,9
II	35	22	62,9	25	14	56,0
III	25	11	44,0	36	12	33,33
IV	36	18	50,0	18	8	44,44
V	18	14	77,8	32	12	37,5
VI	21	10	47,7	24	10	41,67
VII	8	6	75,0	14	10	71,43
VIII	15	13	86,7	8	7	87,5
Всего	225	134	59,9	228	104	45,61

Успѣшность по классамъ въ %:

1) По предметамъ въ концѣ учебнаго года.

Классы.	Законъ Божій.		Русскій языкъ.		Латинскій языкъ.		Греческій языкъ.		Математика.	
	1904 1905	1905 1906	1904 1905	1905 1906	1904 1905	1905 1906	1904 1905	1905 1906	1904 1905	1905 1906
Приготовительн.	95,2	100,0	76,0	89,29	—	—	—	—	80,0	85,71
I.	100	96,88	90,2	63,89	—	—	—	—	85,3	83,33
II.	100	96,29	71,4	91,18	—	—	—	—	68,6	88,24
III.	100	100,0	86,3	90,0	82,2	95,0	—	—	66,7	90,0
IV.	100	100,0	76,0	96,87	88,0	96,87	—	—	72,0	96,87
V.	100	100,0	87,5	94,44	83,3	94,44	—	—	87,5	88,89
VI.	100	94,12	89,9	80,0	88,9	80,0	—	—	88,9	100,0
VII.	100	100,0	91,1	100,0	94,1	100,0	94,1	—	94,1	100,0
VIII.	80	100,0	90	85,71	90	85,71	90	85,71	90	85,71

2) По предметамъ въ концѣ отчетнаго года.

Классы.	Законъ Божій.		Русскій языкъ.		Латинскій языкъ.		Греческій языкъ.		Математика.	
	1905	1906	1905	1906	1905	1906	1905	1906	1905	1906
Приготовительн.	82,6	100,0	70,4	92,0	—	—	—	—	74,1	80,0
I.	100	100,0	60,0	61,36	—	—	—	—	87,5	72,73
II.	93,6	100,0	85,7	75,0	—	—	—	—	82,9	95,83
III.	95,0	96,0	60,0	58,33	—	80,56	—	—	80,0	72,22
IV.	96,9	100,0	55,6	77,78	83,3	77,78	—	—	91,7	72,22
V.	100	100,0	83,2	61,29	94,4	100,0	—	—	88,9	70,97
VI.	94,1	100,0	66,7	69,26	71,4	100,0	—	—	66,7	82,61
VII.	100	100,0	88,9	85,71	100	100,0	100	—	100	78,57
VIII.	90,0	100,0	93,3	100,0	93,3	100,0	93,3	—	93,3	100

Изъ сопоставленія всѣхъ вышеприведенныхъ данныхъ можно вывести заключеніе, что успѣхи учениковъ какъ въ общемъ, такъ и по классамъ и въ главныхъ предметахъ были удовлетворительны и нормальны.

Ломжинская женская гимназія.

Гимназія помѣщается въ наемномъ домѣ, который не соотвѣтствуетъ своему назначенію.

На содержаніе гимназіи въ отчетномъ году въ распоряженіи администраціи ея имѣлись:

- 1) ассигнованная Государ. Казначействомъ сумма . 14859 р. 50 к.
- 2) спеціальныя средства гимназіи, слагающіяся изъ платы за ученіе и изъ аренды съ плаца, приобрѣтеннаго подъ постройку зданія для гимназіи (сбора за ученіе и аренды съ плаца осталось отъ 1905 г. 2583 р. 59 к., поступило въ 1906 г. платы за ученіе 7795 руб. и аренды съ плаца 40 р., всего вмѣстѣ съ оставшимися отъ 1905 года) . 10418 р. 59 к.

Итого . 25278 р. 9 к.

Израсходовано въ отчетномъ году на содержаніе гимназіи:

Изъ суммы, отпущенной Государств. Казначействомъ	15497 р. 89 к.
Изъ специальныхъ средствъ	9575 р. 24 к.
Итого	25073 р. 13 к.

Къ 1-му января 1907 года осталось специальныхъ средствъ на содержаніе гимназіи 843 р. 35 к.

Плата за право ученія взималась въ отчетномъ году въ размѣрѣ 40 р. съ каждой ученицы.

Служащихъ въ Ломжинской женской гимназіи состояло 29: завѣдывающій гимназіею 1, надзирательница 1, законоучителей 3, преподавателей 4, преподавательницъ 8, классныхъ дамъ 7, учитель чистописанія 1, учитель пѣнія 1, врачъ 1 и писцовъ 2. Изъ нихъ 7—окончили курсъ высшихъ, 20 среднихъ и 2—низшаго учебныхъ заведеній.

Къ 1 января 1906 г. въ Ломжинской женской гимназіи учениць было 182.

Къ 1 января 1907 года въ ней учениць состояло 247.

Изъ сравненія этихъ данныхъ оказывается, что число учениць къ 1-му января 1907 г. увеличилось на 65, что составляетъ 26,3%.

Распределеніе числа учащихся:

а) По вѣроисповѣданіямъ.

Вѣроисповѣданія.	Къ 1-му января 1906 года.		Къ 1-му января 1907 года.	
	Число.	%	Число.	%
Православнаго	101	55,5	117	47,7
Римско-католическаго	14	7,7	21	8,5
Лютеранскаго	2	1,1	1	0,4
Иудейскаго	65	35,7	108	43,7

б) По сословіямъ.

С о с л о в і я.	Къ 1-му января 1906 года.		Къ 1-му января 1907 года.	
	Число.	%	Число.	%
Дѣтей дворянъ и чиновниковъ	88	48,4	110	44,5
„ лицъ духовнаго званія	2	1,1	8	3,2
„ мѣщанъ	44	40,7	116	46,9
„ прочихъ званій	18	9,8	13	5,2

в) По національностямъ.

Н а ц і о н а л ь н о с т и.	Къ 1-му января 1906 года.		Къ 1-му января 1907 года.	
	Число.	%	Число.	%
Русская	101	55,5	117	47,7
Польская	16	8,8	21	8,5
Нѣмецкая	—	—	1	0,4
Еврейская	65	35,7	108	43,7

г) Число учениць по классамъ.

К л а с с ы.	Къ 1-му января 1906 года.		Къ 1-му января 1907 года.	
	Число.	%	Число.	%
I классъ	32	17,5	35	14,1
II "	27	14,8	39	15,7
III "	37	20,3	37	14,9
IV "	23	12,6	47	19,2
V "	20	10,9	27	10,9
VI "	22	12	30	12,1
VII "	21	11,5	32	13,1

Въ слѣдующихъ двухъ таблицахъ показано число учениць, вновь поступившихъ въ гимназію и выбывшихъ изъ нея за отчетный годъ и предшествовавший ему 1905 годъ.

а) Число вновь поступившихъ:

К л а с с ы.	Число подавшихъ прошенія о приѣмѣ.		П р и н я т о.				Н е п р и н я т о.					
			По испытанію.		По свидѣтельству.		По неявкѣ.		Поневыдержанію испытанія.		По недостатку мѣста.	
	1905	1906	1905	1906	1905	1906	1905	1906	1905	1906	1905	1906
I классъ	38	44	30	39	2	2	1	1	5	2	—	—
II "	19	20	8	7	1	2	1	3	9	8	—	—
III "	15	16	4	4	3	1	1	4	5	7	2	—
IV "	12	23	4	7	1	4	3	4	4	8	—	—
V "	7	21	3	5	1	3	1	5	2	8	—	—
VI "	13	16	7	8	1	4	4	—	1	4	—	—
VII "	3	10	1	4	2	4	—	1	—	1	—	—

б) Число выбывшихъ:

В ы б ы л о.	Въ 1905 г.	Въ 1906 г.
I классъ	26	3
II "	26	2
III "	27	—
IV "	23	1
V "	18	2
VI "	15	—
VII "	22	21

П р и ч и н ы в ы б ы т і я.

1. Окончаніе курса	9	20
2. Переходъ въ другія учебныя заведенія	5	—
3. Увольненіе по распоряж. гимназ. начальства:		
а) за неуспѣшность	—	—
б) за дурное поведеніе	46	—
в) за невзносъ платы	8	4
г) за неявку въ гимназію	96	—
4. Увольненіе согласно прошенію:		
а) для поступленія на частную службу	—	—
б) по домашнимъ обстоятельствамъ	2	5
в) болѣзнь	—	—
5. Смерть	—	—

Число ученицъ, переведенныхъ въ высшіе классы въ концѣ учебнаго 1904/5 и 1905/6 годовъ, видно изъ нижеслѣдующей таблицы:

К л а с с ы.	Въ 1905 году.		Въ 1906 году.	
	Число ученицъ въ классѣ.	Число переведенныхъ.	Число ученицъ въ классѣ.	Число переведенныхъ.
I классъ	18	18	35	35
II „	31	29	30	30
III „	25	23	36	35
IV „	17	17	24	21
V „	14	14	21	20
VI „	18	18	25	24
VII „	9	9	21	20
Всего	132	128	192	185

Такимъ образомъ, къ началу переводныхъ испытаній въ отчетномъ году въ гимназій было ученицъ 192. Изъ нихъ переведены въ высшіе классы и окончили курсъ гимназій 185, что составляетъ 96,3⁰/₀; оставлены на второй годъ въ тѣхъ же классахъ 7 ученицъ, что составляетъ 3,6⁰/₀.

Поведеніе ученицъ Ломжинской женской гимназій за отчетный годъ, по сравненіи его съ предыдущимъ, представляется въ слѣдующемъ видѣ:

Г о д ъ.	ОТМѢТКИ ПО ПОВЕДЕНІЮ.				
	5	4	3	2	Всего.
Къ 1-му января 1906 года .	175	7	—	—	182
Къ 1-му января 1907 года .	232	13	2	—	247

Въ 1899 г. учреждено при гимназій начальное училище съ курсомъ приготовительнаго класса. Училище это помѣщается въ зданіи, занимаемомъ гимназійей. Плата за право ученія взималась въ отчетномъ году по 30 руб. съ каждой ученицы.

Къ 1 января 1907 года въ начальномъ училищѣ состояло 15 ученицъ.

Н а ч а л ь н ы я у ч и л и щ а.

Состоящія въ вѣдѣніи Министерства Народнаго Просвѣщенія начальныя училища Ломжинской губерніи по источникамъ содержанія ихъ раздѣляются на 5 группъ.

- 1) городскія училища, содержимыя на средства городскихъ обществъ;
- 2) гминныя училища, на содержаніе которыхъ производится сборъ со всего гминнаго общества;
- 3) сельскія (или посадскія) училища, содержащіяся на счетъ одной или нѣсколькихъ деревень (либо посада);
- 4) еврейскія училища, содержимыя въ городахъ и посадахъ изъ сборовъ, взимаемыхъ съ мѣстныхъ евреевъ и

5) училища, не входящія въ составъ перечисленныхъ 4-хъ группъ и содержимыя на средства разныхъ учреждений (таможенное училище въ дер. Пионтница, Ломжинскаго уѣзда, при штабѣ Ломжинской бригады пограничной стражи; два училища въ Салтыковскомъ штабѣ Островскаго уѣзда, для офицерскихъ дѣтей, желѣзно-дорожныя училища: въ д. Ланы, Мазовецкаго уѣзда, при станціи Принаревской желѣзной дороги „Остроленка“ Остроленскаго уѣзда; Луковское частное одноклассное училище въ имѣніи Луково и евангелической канторатъ въ дер. Севериново, Маковского уѣзда).

Хотя училища первыхъ четырехъ категорій, главнымъ образомъ, содержатся на счетъ соответственныхъ обществъ, но многія изъ нихъ пользуются также правительственными пособіями, составляющими иногда значительную часть школьнаго бюджета.

Въ нижеслѣдующей таблицѣ показано количество училищъ, каждой изъ упомянутыхъ пяти группъ съ означеніемъ числа тѣхъ изъ нихъ, которымъ отпускаются пособія изъ Государственнаго Казначейства по смѣтѣ Министерства Народнаго Просвѣщенія, и съ распредѣленіемъ училищъ на одноклассныя и двуклассныя, а также на мужскія, женскія и для обоого пола.

У ѣ з д ы .	Количество начальныхъ училищъ.																									
	Городскихъ.						Гминныхъ.			Сельскихъ.			Еврейскихъ.		Не вход. въ составъ первыхъ 4 группъ.											
	Одноклассныхъ.		Для обоого пола.		Двуклассныхъ.		Одноклассныхъ.		Для обоого пола.	Одноклассныхъ.		Для обоого пола.	Одноклассныхъ.		Для обоого пола.		Двуклассныхъ.		Для обоого пола.							
	Мужскихъ.	Женскихъ.	Изм. польз. правительств. пособіямъ.	Мужскихъ.	Женскихъ.	Изм. польз. правительств. пособіямъ.	Въ пос. дахъ.	Въ селахъ и деревн.	Для обоого пола.	Изм. польз. правительств. пособіямъ.	Въ пос. дахъ.	Въ селахъ и деревн.	Для обоого пола.	Въ пос. дахъ.	Въ горахъ.	Въ пос. дахъ.	Мужскихъ.	Женскихъ.	Изм. польз. правительств. пособіямъ.	Мужскихъ.	Женскихъ.	Изм. польз. правительств. пособіямъ.				
Ломжинскій . . .	—	—	1	—	1	1	2	4	11	10	2	9	9	—	1	1	—	—	—	1	1	—	32	22		
Большенскій . . .	1	1	—	2	—	—	—	2	14	15	—	3	3	—	—	1	—	—	1	—	—	—	—	22	21	
Мазовецкій . . .	1	1	—	2	—	—	—	2	7	8	1	9	9	—	1	—	—	1	1	1	2	—	—	24	22	
Маяовскій . . .	1	1	—	2	—	—	—	1	9	10	1	3	4	—	1	—	2	—	1	—	—	—	—	—	19	17
Островскій . . .	1	1	—	2	—	—	—	4	9	12	1	7	7	—	1	—	1	1	2	—	—	—	—	—	26	23
Остроленскій . . .	1	1	—	1	—	—	—	2	8	9	—	5	4	—	1	—	—	2	1	2	1	—	—	—	22	16
Щучинскій . . .	1	1	—	1	—	—	—	4	9	10	1	—	—	—	1	2	1	1	2	—	—	—	—	—	22	13
Итого въ губерніи	6	6	1	10	1	1	2	19	67	74	6	36	36	—	6	4	4	5	8	4	4	—	—	—	167	134

Въ таблицу эту не вошло 6 воскресно-ремесленныхъ школъ, которыя не составляютъ самостоятельныхъ учебныхъ заведеній, а также 2 церковно-приходскія училища.

Доставленныя Ломжинскою Учебною Дирекціею подробныя свѣдѣнія о помѣщеніяхъ начальныхъ училищъ, бюджетахъ ихъ, числѣ учителей и распредѣленіи учащихся по возрасту, вѣроисповѣданіямъ и проч., помѣщены въ приложеніяхъ къ обзору (вѣдомости № 18 и 19).

Б. Народное образованіе.

Къ 1 января 1907 года состояло 153 христіанскихъ и 10 еврейскихъ начальныхъ училищъ, въ которыхъ къ названному числу находилось: въ первыхъ 11668 и въ послѣднихъ 850, а всего 12518 учащихся обоого пола (8176 мальчиковъ и 4342 дѣвочки).

Въ отчетномъ году открыто одно однокласное общее начальное училище въ деревнѣ Боране, Остроленскаго уѣзда. На содержаніе этого училища казна ассигновала одновременно 1500 руб. съ ежегодной субсидіей въ 500 руб. Закрытія существующихъ, а равно и преобразованія въ высшій составъ классовъ не было.

Контингентъ учащихся въ 1906 году увеличился противъ 1905 года на 1105 человекъ, или на 9,68%.

Кромѣ поименованныхъ начальныхъ училищъ, въ Ломжинской Учебной Дирекціи имѣется еще 6 воскресно-ремесленныхъ училищъ, устроенныхъ при всѣхъ городскихъ училищахъ губерніи, за исключеніемъ города Кольна, для терминаторовъ съ 179 учащимися мужскаго пола, 2 церковно приходскія школы со 123 учащимися обоого пола (60 мальчиковъ и 63 дѣвочки), одинъ частный женскій семиклассный съ приготовительнымъ классомъ пансіонъ со 127 учащимися (открыто пока пять классовъ, съ осенью предположено открыть 6-ой) и семь частныхъ училищъ 3-го разряда съ 545 учащимися (318 мальчиковъ и 227 дѣвочекъ), два евангелическихъ кантората съ 50 учащимися (33 мальчика и 17 дѣвочекъ) 299 еврейскихъ вѣроисповѣдныхъ школъ (хедеровъ), въ которыхъ обучается 3374 мальчика и 24 дѣвочки.

Успѣхи учащихся въ истекшемъ году слѣдуетъ считать удовлетворительными.

Въ 1906 году отношеніе населенія къ школѣ вновь стало почти нормальнымъ, рѣзко отличаясь отъ такого отношенія въ 1905 г.: забастовки были очень рѣдки, а во второй половинѣ отчетнаго года совершенно прекратились, только въ одиннадцати училищахъ были замѣчены уклоненія отъ правильной постановки дѣла обученія дѣтей русскому языку, но послѣ сдѣланнаго Дирекціей циркулярнаго напоминанія веденіе учебнаго дѣла и въ этихъ училищахъ было вполне согласно съ утвержденнымъ планомъ обученія.

Въ 1906 году духовныя лица, принявшія на себя трудъ преподаванія Закона Божія въ начальныхъ училищахъ, относились къ своему дѣлу не всегда съ должнымъ вниманіемъ, пропуская много уроковъ; кромѣ того, вслѣдствіе частыхъ перемѣщеній въ другіе приходы викарныхъ ксендзовъ, состоящихъ обыкновенно преподавателями Закона Божія, училища иногда оставались продолжительное время безъ законоучителей и исполненіе обязанностей законоучителей приходилось возлагать на учителей.

Содержатели частныхъ училищъ и вообще частные учителя замѣтно уклоняются отъ преподаванія русскаго языка, вызывая неоднократныя напоминанія и даже болѣе строгія мѣры. Въ этомъ отношеніи составляютъ исключеніе еврейскія частныя начальныя училища.

Изъ тѣхъ школъ, при которыхъ устроены сады, огороды и пасѣки сообщаются свѣдѣнiя по огородничеству, садоводству и пчеловодству. И населенiе и преподавательскiй персоналъ смотрятъ на это дѣло, главнымъ образомъ, какъ на добавочный доходъ учителей, не задаваясь учебными цѣлями.

Преподаванiе ручного труда въ отчетномъ году велось при пяти начальныхъ училищахъ.

Въ Ломжинскомъ 2-хъ классномъ мужскомъ преподаются столярное, корзиночное и переплетное ремесла, въ Кольненскомъ городскомъ мужскомъ — переплетное ремесло, въ Рожанскомъ гминномъ — столярное и токарное ремесла, въ Говоровскомъ гминномъ — столярное ремесло и въ Пионтницкомъ — Александровскомъ 2-хъ классномъ мужскомъ начальномъ училищѣ — переплетное, столярное, слесарное, соломенно-маточное и корзиночное ремесла.

Кромѣ того, во всѣхъ женскихъ и во всѣхъ еврейскихъ общинахъ начальныхъ училищахъ дѣвочки обучаются рукодѣлю подъ руководствомъ учительницъ. Ручной трудъ и рукодѣлiе находятся въ исполнѣ удовлетворительномъ состоянiи.

В. Библиотеки, музеи, книжныя лавки, типографiи, литографiи, фотографiи и театры.

Въ Ломжинской губернiи въ отчетномъ году находилось 43 библиотеки, открытыя для публичнаго пользованiя, одинъ сельско-хозяйственный музей, 11 книжныхъ лавокъ, 6 типографiй, 27 литографiй и 18 фотографическихъ заведенiй.

Распределенiе сихъ учрежденiй и заведенiй по населеннымъ мѣстамъ губернiи указано въ нижеслѣдующей таблицѣ:

Наименованiе населенныхъ мѣстъ.	Число находящихся въ нихъ.					
	Библиотекъ, открытыхъ для публичнаго пользов.	Музеевъ.	Книжныхъ лавокъ.	Типографiй.	Литографiй.	Фотографiй.
Губернскiй городъ Ломжа	8	—	7	3	9	5
Пос. Замбровъ, Ломжинскаго уѣзда	1	—	—	—	3	1
„ Снядово	1	—	—	—	—	—
„ Визна	1	—	—	—	—	—
Село Пионтница	1	—	—	—	1	—
„ Ломжица	1	—	—	—	—	—
„ Мястково	1	—	—	—	—	—
„ Дроздово	1	—	—	—	—	—
Городъ Кольно	1	—	—	—	1	—
Пос. Стависки, Кольненскаго уѣзда	1	—	—	—	—	—
Село Малый-Плоцкъ	1	—	—	—	—	—
Пос. Мазовецкъ, Мазовецкаго уѣзда	1	—	—	—	1	—

Наименованіе населенныхъ мѣстъ.	Число находящихся въ нихъ.					
	Библиотекъ, открытыхъ для публичнаго пользов.	Музеевъ.	Книжныхъ лавокъ.	Типографій.	Литографій.	Фотографій.
Городъ Тыкоцинъ	1	—	—	—	—	—
Сел. Шепетово	1	—	—	—	—	—
„ Посвентне	1	—	—	—	—	—
„ Пекуты	1	—	—	—	—	—
„ Соколы	2	—	—	—	—	—
„ Годышево	1	—	—	—	—	—
„ Пицаты	1	—	—	—	—	—
Дер. Стельмахово	1	—	—	—	—	—
„ Клюково	1	—	—	—	—	—
Городъ Маковъ	1	—	—	—	1	1
Пос. Красносельць, Маковского уѣзда	2	—	—	—	—	—
„ Рожанъ	2	—	—	—	—	1
Село Шельково	1	1	—	—	—	—
Городъ Островъ	1	—	3	1	2	2
Пос. Чижевъ, Островскаго уѣзда	1	—	—	—	—	—
Сел. Коморово	1	—	—	—	—	—
„ Зарембы-Костельне	1	—	—	—	—	—
Городъ Остроленка	2	—	1	—	7	3
Пос. Говорово, Остроленскаго уѣзда	1	—	—	—	—	—
Село Дылево	1	—	—	—	—	—
„ Кадзидло	1	—	—	—	—	—
Городъ Щучинъ	1	—	—	—	1	2
Пос. Граево, Щучинскаго уѣзда	1	—	—	1	1	3
„ Райгородъ	1	—	—	—	—	—
„ Радзилово	1	—	—	—	—	—
Итого	48	1	11	6	27	18

Семь библиотекъ, находящихся въ г. Ломжѣ, составляютъ собственность владѣльцевъ книжныхъ магазиновъ и состоятъ преимущественно изъ книгъ беллетристическаго содержанія, которыя даются для чтенія за определенную плату. Въ наибольшей изъ этихъ библиотекъ въ 1906 году было 4000 книгъ, въ томъ числѣ 1500 на русскомъ языкѣ, 2200 на польскомъ, 50 на французскомъ и 250 на нѣмецкомъ; въ наименьшей—230 книгъ, изъ коихъ 100 на русскомъ, 50 на польскомъ, 50 на французскомъ и 30 на нѣмецкомъ языкахъ. Кромѣ того, въ г. Ломжѣ находится публичная читальня, въ обращеніи которой въ 1906 году имѣлось 3068 книгъ исключительно беллетристическаго содержанія.

Одна изъ библиотекъ, существующихъ въ гор. Остроленкѣ, принадлежитъ владѣльцу книжнаго магазина, а другая—мѣстной больницѣ св. Юсифа; обѣ состоятъ изъ книгъ разнаго содержанія на русскомъ и польскомъ языкахъ въ числѣ 477 томовъ.

Прочія 35 библиотекъ предназначены для сельскаго населенія. Книги для означенныхъ библиотекъ были выписываемы по каталогамъ, изданнымъ въ канцеляріи Г. Варшавскаго Генераль-Губернатора; такихъ каталоговъ со времени открытія помянутыхъ библиотекъ и до настоящаго времени было 6 выпусковъ: книги всѣхъ этихъ выпусковъ находятся въ каждой изъ народныхъ библиотекъ. По своему содержанію книги раздѣляются на 4 отдѣла: 1-й—религіозно-нравственнаго содержанія, 2-й—популярно-научнаго, 3-й—спеціального содержанія (съ разными практическими свѣдѣніями) и 4-й—беллетристическаго. Въ первомъ отдѣлѣ было 76 книгъ, во второмъ—87, въ третьемъ—119 и въ четвертомъ—289 книгъ.

Что же касается рода прочитанныхъ книгъ, то первое мѣсто занимаютъ книги беллетристическаго содержанія, затѣмъ идутъ сочиненія религіозно-нравственныя, популярно-научныя и, наконецъ, книги спеціального содержанія, заключающія практическія указанія по разнымъ вопросамъ крестьянскаго хозяйства.

Кромѣ перечисленныхъ библиотекъ, открытыхъ для публичнаго пользованія, въ губерніи существуютъ также библиотеки, книгами коихъ можетъ пользоваться ограниченный кругъ читателей. Таковы библиотеки Ломжинскихъ мужской и женской гимназій, Ломжинскаго городского общественаго собранія, чиновниковъ Ломжинскаго Губернскаго Правленія и Ломжинской Казенной и Контрольной Палаты и офицерскихъ клубовъ воинскихъ частей, расположенныхъ въ Ломжинской губерніи.

Сельско-хозяйственный музей въ селѣ Шельково открытъ въ концѣ 1897 года въ зданіи гминнаго управленія при народной библиотекѣ. Цѣль этого музея доставить всѣмъ посѣтителемъ библиотеки возможность ознакомиться наглядно съ лучшими образцами предметовъ мѣстнаго производства, а также съ образцами производства тѣхъ же предметовъ въ другихъ мѣстностяхъ, съ образцами сѣмянъ, сельско-хозяйственныхъ орудій и т. п. Большинство вещей собранныхъ въ музеѣ въ первое время его существованія, получены въ даръ на это полезное дѣло отъ разныхъ лицъ, преимущественно служащихъ въ Ломжинской губерніи, или ихъ семействъ, а также отъ нѣкоторыхъ помѣщиковъ и другихъ мѣстныхъ жителей, но есть вещи и изъ далекихъ мѣстностей. Главными приобрѣтеніями музея являются присланные для него по распоряженію Г. Министра Земледѣлія и Государственныхъ Имуществъ, вслѣдствіе ходатайства Начальника губерніи: а) гербарій хлѣбныхъ, кормовыхъ, техническихъ, медоносныхъ и лекарственныхъ растений на 143 картонныхъ листахъ; б) коллекція изъ 67 образцовъ горныхъ породъ и минераловъ; в) коллекція изъ 16 образцовъ искусственныхъ удобреній; г) модели четырехъ ульевъ, изготовленныя въ Бурашевской школѣ садоводства, огородничества и пчеловодства, и д) 10 изданій по кустарнымъ промысламъ.

Музей возбуждаетъ живой интересъ среди мѣстнаго сельскаго населенія и, можно надѣяться, что, съ расширеніемъ его помѣщенія, польза приносимая имъ, еще увеличится. До сихъ поръ учрежденіе это не получило еще

вполнѣ достаточной организаціи и не обладаетъ постоянными средствами для обезпеченія своего существованія, но во всякомъ случаѣ является прекраснымъ примѣромъ для подражанія и имѣеть, несомнѣнно, хорошую будущность.

Книжныя лавки, существующія въ губерніи, ведутъ, главнымъ образомъ, торговлю учебниками, выписывая ихъ изъ С.-Петербурга, Москвы и Варшавы, лишь въ томъ количествѣ, какое можетъ быть распродано въ одинъ учебный годъ, хотя въ нѣкоторыхъ изъ нихъ, какъ на примѣръ, въ трехъ книжныхъ лавкахъ въ городѣ Ломжѣ, одной—въ гор. Остроленкѣ и одной—въ гор. Островѣ производится также продажа книгъ и иного содержанія, преимущественно на польскомъ и русскомъ языкахъ, но ведется она не самостоятельно, а на коммисіонныхъ началахъ, такъ какъ означенныя лавки имѣютъ только образцовые экземпляры новыхъ изданій, присланные крупными Варшавскими издательскими фирмами, отъ которыхъ онѣ выписываютъ книги по мѣрѣ требованій, заявленныхъ мѣстными покупателями. Прочія же 6 книжныхъ лавокъ (двѣ въ гор. Ломжѣ, три въ гор. Островѣ и одна—въ пос. Граевѣ), принадлежащія евреямъ, кромѣ продажи учебниковъ, промышляютъ торговлю книгами на еврейскомъ языкѣ, главнымъ образомъ, религіознаго содержанія. Въ общемъ обороты собственно по книжной торговлѣ ни въ одной изъ 11 лавокъ не только не достигаютъ значительныхъ размѣровъ, но лавки эти для поддержанія своего существованія вынуждены заниматься продажей письменныхъ матеріаловъ и даже предметовъ, не имѣющихъ ничего общаго съ упомянутою торговлею.

Въ 7 *типографіяхъ* губерніи въ отчетномъ году было 9 печатныхъ машинъ и 31 рабочій.

Число машинъ и рабочихъ по каждой типографіи въ отдѣльности приводится въ нижеслѣдующей таблицѣ:

Мѣстонахожденіе и владѣльцы типографій.	Число печатныхъ машинъ.	Число рабочихъ.
Въ гор. Ломжѣ—Губернское Правленіе.	3	17
„ „ „ Борухъ Натансонъ	1	2
„ „ „ Александръ Кржижановскій.	1	5
„ „ Островѣ—Ноахъ-Мееръ Цѣслоукъ	1	2
„ „ Остроленкѣ—Абрамъ-Лейзоръ Каролинскій	1	2
„ „ „ Владиславъ Хойновскій	1	1
„ пос. Граевѣ—Шюрко	1	2

Всѣ эти типографіи, главнымъ образомъ, занимаются печатаніемъ разнаго рода бланковъ для правительственныхъ и общественныхъ учрежденій и частныхъ лицъ, а равно афишъ, объявленій, визитныхъ карточекъ и т. п. Самая значительная изъ нихъ по оборотамъ—типографія Губернскаго Правленія. Въ ней печатается также единственное повременное изданіе, выходящее въ губерніи; „Ломжинскія Губернскія Вѣдомости“.

Изъ 27 *литографій* одна принадлежит Ломжинскому Губернскому Правленію, одна—Губернскому Акцизному Управленію, одна—Управленію Военскаго Начальника, 7—уѣзднымъ управленіямъ, служа для надобности какъ этихъ учреждений, такъ и подвѣдомственныхъ имъ органовъ, а остальные, представляя изъ себя только литографскіе станки, находятся при управленіяхъ воинскихъ частей, расположенныхъ въ губерніи.

О состояніи театровъ въ Ломжинской губерніи за 1906 годъ.

Постоянныя помѣщенія для театральныхъ представленій имѣются только въ двухъ городахъ губерніи, а именно: въ Ломжѣ и Остроленкѣ.

Въ гор. Ломжѣ одно изъ такихъ помѣщеній принадлежит частному лицу и представляетъ собою каменное одноэтажное зданіе, со всѣми необходимыми къ тому приспособленіями. Постоянной труппы въ г. Ломжѣ нѣтъ, а временно прибывающіе сюда артисты, равно какъ и мѣстные любители сценическаго искусства, пользуются помѣщеніемъ за плату, добровольно между ними и владѣльцемъ зданія устанавливаемую.

Другое, сносно оборудованное и снабженное нужными предметами, помѣщеніе отведено въ казенномъ зданіи Народнаго дома, сооруженнаго на средства казны мѣстнымъ комитетомъ Попечительства о народной трезвости и открытаго въ концѣ 1904 года.

Также какъ въ г. Ломжѣ постоянное театральное помѣщеніе имѣется и въ гор. Остроленкѣ.

Послѣднее составляетъ собственность частнаго лица и имъ отдается въ наймы мѣстному кружку любителей драматическаго искусства за ежегодную арендную плату, размѣръ которой устанавливается каждый разъ по обоюдному между сторонами соглашенію.

Въ остальныхъ-же городахъ и посадахъ губерніи публичныя представленія даются, обыкновенно, въ приспособляемыхъ для этой цѣли помѣщеніяхъ мѣстныхъ пожарныхъ обозовъ.

Всѣхъ представленій въ теченіе 1906 года было 109. Изъ нихъ 68 упадетъ на долю профессиональныхъ артистовъ, а остальные 41 на долю мѣстныхъ любителей сценическаго искусства.

По городамъ и посадамъ, указанное выше число представленій распределяется слѣдующимъ образомъ:

	Профессіон. артистами.	Мѣстными любителями сценическаго искусства.
г. Ломжа	54	27
г. Остроленка	8	1
г. Щучинъ	3	3
п. Граево	—	3
г. Островъ	3	2
п. Брокъ	—	1
г. Маковъ	—	4
Итого	68	41

По городамъ и мѣсяцамъ, число спектаклей, данныхъ профессиональными артистами распредѣляется слѣдующимъ образомъ:

Гор. Ломжа. Съ 9 марта по 26 декабря дано 54 спектакля: 1) товариществомъ польской труппы драматическихъ артистовъ, подъ управленіемъ Болеславскаго—3 спектакля; Кнаке-Завадзкаго—7; Львовскими артистами—1; Варшавскими артистами—4; 2) товариществомъ русской труппы подъ управленіемъ Яковлева—5 спектаклей и 3) товариществомъ еврейской труппы подъ управленіемъ Шона—34 представленія.

Гор. Остроленка. 12 марта, 8 и 9 апрѣля, 16 сентября и 18, 22 и 26 октября дано 8 предетавленій проѣзжавшими артистами.

Гор. Щучинъ. 22 января шли пьесы польской драматической труппы подъ управленіемъ Романовича.

Гор. Островъ. Въ сентябрѣ мѣсяцѣ даны три представленія польской труппой, подъ управленіемъ Людвика Шеера.

Любительскіе спектакли имѣли мѣсто въ городахъ: Ломжѣ, Остроленкѣ, Островѣ, Маковѣ, Щучинѣ, пос. Граевѣ и пос. Брокѣ, Островскаго уѣзда. Устраивались они исключительно съ благотворительною цѣлью. Сборъ отъ этихъ представленій шелъ въ пользу пожарныхъ обществъ, на бѣдныхъ, въ пользу недостаточныхъ учениковъ и т. п. благотворительныя цѣли.

Любительскихъ спектаклей дано слѣдующее число:

1) въ гор. Ломжѣ; а) 8 и 21 января, 2 и 8 февраля, 5 и 23 марта, 23 и 30 апрѣля, 24 сентября, 8 и 29 октября, 12 и 21 ноября и 6 и 17 декабря русскими любителями драматическаго искусства—15 представленій. Изъ этого числа одна пьеса поставлена въ зданіи Народнаго дома, б) польскими любителями драматическаго искусства 19 февраля, 5 и 7 марта, 8 и 29 апрѣля, 11 мая, 24 іюня, 20 іюля, 23 сентября, 8 ноября и 4 декабря—11 представленій

2) въ гор. Щучинѣ: любителями сценическаго искусства даны три представленія 26 августа.

3) такое-же число представленій дано любителями и въ посадѣ Граевѣ, Щучинскаго уѣзда, 18 іюня.

4) въ гор. Остроленкѣ, 17 сентября. обществомъ любителей устроенъ одинъ спектакль въ пользу школьной матицы.

5) въ гор. Островѣ любителями сценическаго искусства поставлена пьесса „Ясли“, которая шла 17 и 24 декабря, и кромѣ того, повторена была въ Рождественскія праздники нѣсколько разъ.

6) та-же пьесса поставлена была въ пос. Брокѣ, Островскаго уѣзда, тамошнимъ пожарнымъ изъ охотниковъ обществомъ.

7) въ гор. Маковѣ: любителями сценическаго искусства даны три представленія 6, 13, 17 и 23 сентября.

Поставляемыя на сцену пьессы не выходили изъ рамокъ обыденнаго репертуара для провинціальныхъ театровъ.

Наибольшимъ успѣхомъ пользовались любительскіе спектакли въ Щучинѣ и Граевѣ, благодаря тщательному подбору исполнителей и удачному распределенію ролей. Остальныя труппы, за отсутствіемъ выдающихся артистовъ, болѣе или менѣе значительнаго успѣха не имѣли и выручаемые отъ представленій сборы едва покрывали расходы по постановкѣ пьесъ на сцену.

VI. О ходѣ крестьянскаго дѣла въ Ломжинской губерніи.

4. Общее положеніе крестьянскаго дѣла.

Дѣятельность крестьянскихъ учреждений Ломжинской губерніи въ 1906 году, какъ и въ прежніе годы, состояла: 1) въ точномъ опредѣленіи признанныхъ крестьянамъ земельныхъ правъ по ВЫСОЧАЙШИМЪ Указамъ 19 Февраля 1864 года; 2) въ охраненіи этихъ правъ отъ всякаго рода нарушеній и въ принятіи мѣръ къ обезпеченію ихъ неприкосновенности на будущее время; 3) въ утвержденіи и осуществленіи добровольныхъ соглашеній между крестьянами и владѣльцами имѣній, какъ о замѣнѣ сервитутовъ земельнымъ вознагражденіемъ, такъ и по обмѣну земель для устраненія чрезполосности; 4) въ разрѣшеніи всѣхъ дѣлъ и споровъ, подлежащихъ вѣдѣнію крестьянскихъ учреждений; 5) въ разсмотрѣніи проектовъ о правильномъ устройствѣ лѣсовъ въ частныхъ имѣніяхъ и наблюденіи за сохранностью вообще всѣхъ лѣсовъ, обремененныхъ крестьянскими сервитутами; и 6) въ наблюденіи за существующими въ губерніи гминными управленіями и ссудо-сберегательными кассами, а равно въ руководствѣ тѣми и другими.

По всѣмъ перечисленнымъ отраслямъ дѣятельность крестьянскихъ учреждений выражается въ слѣдующихъ общихъ цифровыхъ данныхъ:

1) Въ теченіи межеваго года (съ 1-го Апрѣля 1905 года по 1-ое Апрѣля 1906 года) произведено по губерніи измѣреній и отграниченій крестьянскихъ земельныхъ надѣловъ и дополнено плановъ прежняго межеванія въ 23 селеніяхъ, съ пространствомъ земли 5872 десятинъ 1339 сажени. Окончательно же обмежеванныхъ, на основаніи правилъ ВЫСОЧАЙШЕ утвержденныхъ 9 Апрѣля 1881 года и дополнительныхъ правилъ, утвержденныхъ Министромъ Внутреннихъ Дѣлъ 21 Юня 1883 года, по 1-ое Апрѣля 1906 года считается 790 селеній, въ коихъ измѣрены какъ основныя, такъ и дополнительные надѣлы съ выдачей сельскимъ обществамъ копіи плановъ, съ пространствомъ земли 132.309 десятинъ 637 сажени, каковыя цифры по уѣздамъ распределяются слѣдующимъ образомъ:

	Число селеній.	Пространство земли.	
		Десятины.	Сажени.
Ломжинскій	153	25603	1062
Кольненскій	69	10012	195
Мазовецкій	81	12811	1624
Маковскій	263	26566	1953
Островскій	131	23590	1053
Остроленскій.	81	22224	2225
Щучинскій	71	11499	2125

Независимо отъ работъ, обусловленныхъ ВЫСОЧАЙШИМИ Указами 19 февраля 1864 года и изданными въ развитіе ихъ законоположеніями, Губернское Присутствіе занято было въ 1906 году, также какъ и въ предшествовавшихъ, начиная съ 1892, годахъ, устройствомъ, на основаніи закона 14 іюня 1891 года, такъ называемыхъ крестьянъ—курневъ, поселенныхъ въ „Пущѣ-Курпянской“ Остроленскаго уѣзда. Работы по этому устройству производились въ 1906 году по селеніямъ Голянка и Сурове въ отношеніи поусадбнаго распредѣленія земель, отведенныхъ крестьянамъ по общимъ проектамъ разверстанія съ казною.

Точное опредѣленіе вида и размѣра сервитутовъ вообще окончено во всѣхъ уѣздахъ губерній и потому такого рода дѣлъ въ производствѣ въ 1906 году не было, за исключеніемъ нѣкоторыхъ единичныхъ случаевъ, возникавшихъ изъ добровольныхъ сдѣлокъ о замѣнѣ сервитутовъ, когда требовалось точное опредѣленіе такихъ для крестьянъ, оставшихся при пользованіи сервитутами.

2) Въ 1906 году Коммисарамъ по крестьянскимъ дѣламъ надлежало разрѣшить 208 жалобъ на сервитутныя правонарушенія, изъ которыхъ 110 поданы владѣльцами имѣній, а 98—крестьянами. Разрѣшено Коммисарами 126 и осталось къ 1-му января 1907 года неразрѣшенными—82 жалобы. Губернскому же по крестьянскимъ дѣламъ Присутствію, какъ апелляціонной инстанціи, предстояло разрѣшить такого же рода жалобъ—57; разрѣшено имъ въ теченіи 1906 года—48; осталось неразрѣшенными—9. Неразрѣшеніе Коммисарами и Губернскимъ Присутствіемъ упомянутыхъ дѣлъ—объясняется поступленіемъ жалобъ въ концѣ года, поэтому онѣ разрѣшаются обыкновенно въ началѣ наступающаго новаго года.

Въ отчетномъ 1906 году владѣльцами имѣній, обремененныхъ крестьянскими сервитутами, представлено было Коммисарамъ, составленныхъ на основаніи закона 31 Декабря 1875 года,—2 лѣсохозяйственные планы, которые, по повѣркѣ въ натурѣ, и представлены ими въ Присутствіе, Губернскому же Присутствію, считая и оставшіеся съ прошлаго года, предстояло разсмотрѣть 3 плана и представить въ Земскій Отдѣлъ разсмотрѣнный въ прошломъ году 1-й планъ, или всего 4 плана. Изъ этого числа Губернскимъ Присутствіемъ: а) разсмотрѣно и признано подлежащими утвержденію—2 плана; б) признаны не подлежащими утвержденію—1 планъ; и в) признанные подлежащими утвержденію 3 плана представлены въ Земскій Отдѣлъ. Затѣмъ къ 1 января 1907 года въ производствѣ Присутствія плановъ не осталось.

3) Къ 1 января 1906 года у Коммисаровъ по крестьянскимъ дѣламъ оставалось добровольныхъ сдѣлокъ о замѣнѣ сервитутовъ и обмѣнѣ земель 11 засвидѣтельствованныхъ, но непредставленныхъ въ Присутствіе. Къ этому числу къ Коммисарамъ въ теченіи 1906 года поступило новыхъ добровольныхъ сдѣлокъ для засвидѣльствованія—19. Изъ общаго числа 30 сдѣ-

локъ (11 + 19) Коммисарами: а) засвидѣтельствовано—19 и б) представлено въ Губернское Присутствіе—17. Затѣмъ къ 1 января 1907 года въ производствѣ Коммисаровъ осталось сдѣлокъ—13.

Губернскому же Присутствію предстояло:

а) рассмотреть сдѣлокъ	31
б) поставить опредѣленій на основаніи 2800 ст. Пост. Учред. Комитета	39
в) представить въ Земскій Отдѣлъ утвержденныхъ сдѣлокъ	43

Изъ этого числа въ теченіи 1906 года Губернскимъ Присутствіемъ:

а) утверждено сдѣлокъ	19
б) отказано въ утвержденіи	1
в) возвращено Коммисарамъ для дополненій	1
г) постановлено опредѣленій на основаніи 2800 ст. Пост. Учред. Комит.	19
и д) представлено въ Земскій Отдѣлъ	11

Затѣмъ къ 1 января 1907 года въ Губернскомъ Присутствіи осталось сдѣлокъ	30
---	----

Въ томъ числѣ:

а) неутвержденныхъ	10
б) утвержденныхъ, но по коимъ не постановлено рѣшеній объ исправленіи табелей и данныхъ	8
и в) по коимъ постановлены означенныя опредѣленія, но производ- ства по онымъ не представлены въ Земскій Отдѣлъ.	12

4) Въ теченіи 1906 года постановлено по разнаго рода дѣламъ рѣшеній: Коммисарами по крестьянскимъ дѣламъ—638 и Губернскимъ Присутствіемъ—576.

Б. Гминное самоуправленіе.

Составъ гминъ Ломжинской губерніи въ 1906 году не подвергался никакимъ измѣненіямъ. Всего гминъ въ губерніи 72, въ томъ числѣ состоящихъ: исключительно изъ селеній безъ посадовъ—49, изъ селеній съ посадами—22 и изъ однихъ посадовъ—1. По численности населенія гмины распределяются слѣдующимъ образомъ:

Съ населеніемъ отъ 2000 до 4000—	3
„ „ „ 4000 до 6000—	9
и съ населеніемъ свыше 6000—	60

В. О дѣйствіяхъ ссудо-сберегательныхъ кассъ.

Въ отчетномъ 1906 году существовавшее въ губерніи число ссудо-сберегательныхъ кассъ не измѣнилось и по прежнему дѣйствовало 74 кассы; изъ нихъ: а) учрежденныхъ на средства правительства—4, б) учрежденныхъ на прибыли отъ правительственнаго капитала—50, в) учрежденныхъ на прибыли отъ правительственнаго капитала и общественныя средства—5 и г) учрежденныхъ на общественныя средства—15.

Оборотное движеніе суммъ во всѣхъ ссудо-сберегательныхъ кассахъ идетъ успѣшно, доказательствомъ чего можетъ служить то обстоятельство, что на основные капиталы 74 ссудо-сберегательныхъ кассъ въ суммѣ 114054 руб. 68²/₄ коп., къ 1-му января отчетнаго года образовалось чистой прибыли 703429 руб. 49 коп., а въ теченіе отчетнаго 1906 года 66606 руб. 99 к. Прибыли эти составляютъ значительное подспорье для сельскихъ жителей, такъ какъ въ послѣдніе годы, вслѣдствіе послѣдовавшаго разрѣшенія Земскаго Отдѣла, сказанныя прибыли расходуются на общественныя нужды, не только тѣхъ кассъ, которыя учреждены на общественныя средства, но и изъ кассъ, открытыхъ на Правительственныя капиталы и на прибыли отъ послѣднихъ. Всѣ ссудо-сберегательныя кассы находятся подъ контролемъ крестьянскихъ учреждений и обороты свои производятъ подъ непосредственнымъ ихъ наблюденіемъ. Въ каждой изъ кассъ комиссарами производится ревизія не мѣнѣе двухъ разъ въ годъ.

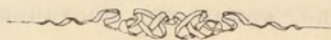

ВѢДОМОСТИ
къ обзору Ломжинской губерніи
за 1906 годъ.

О ПОСѢВѢ И УРОЖАѢ ХЛѢБОВЪ

въ Помѣинской губерніи за 1906 годъ.

У Ъ З Д Ы.	П о с ѣ я н о п у д о в ы:									С н я т о п у д о в ы:								
	Озимой ржи.	Яровой ржи.	Озимой пшеницы.	Яровой пшеницы.	Овса.	Ячменя.	Гречихи.	Остальных яровых хлѣбовъ.	Картофеля.	Озимой ржи.	Яровой ржи.	Озимой пшеницы.	Яровой пшеницы.	Овса.	Ячменя.	Гречихи.	Остальных яровых хлѣбовъ.	Картофеля.
Ломжинскій:																		
На земляхъ крестьянскихъ . . .	61886	270	16089	260	25696	8120	3793	8243	3891	298641	1130	86458	1150	126109	41326	15347	44251	1363131
" " владѣльческихъ . . .	132022	680	41109	428	54565	15355	6597	30010	6718	705718	2948	240160	1843	284688	85615	25802	155785	2299419
Итого . . .	193908	950	57198	688	80261	23475	10390	38253	10610	1004359	4078	326618	2993	410797	126941	41149	200036	3662550
Кольненскій:																		
На земляхъ крестьянскихъ . . .	82809	3231	6250	450	31866	13440	7931	6972	4850	389205	10339	41875	2700	149775	72576	30138	39043	1552192
" " владѣльческихъ . . .	72018	873	26910	330	2983	15130	3026	11430	4549	338487	2794	180297	1980	13821	81712	11500	64200	1455872
Итого . . .	154827	4104	33160	780	34849	28570	10957	18402	9400	727692	13133	222172	4680	163596	154288	41638	103243	3008064
Мазовецкій:																		
На земляхъ крестьянскихъ . . .	34638	—	8395	—	12195	4170	390	4299	914	160945	—	43734	—	56233	24341	1378	21943	374162
" " владѣльческихъ . . .	189237	—	67844	—	101086	25547	3753	27234	7098	949390	—	362021	—	576067	142334	15484	173556	3053630
Итого . . .	223875	—	76239	—	113281	29717	4143	31533	8012	1110335	—	405755	—	632300	166675	16862	195499	3427792
Маковскій:																		
На земляхъ крестьянскихъ . . .	62946	714	15296	102	24143	7728	3024	6046	3341	301566	2519	75147	470	88369	35917	9685	23968	1056762
" " владѣльческихъ . . .	100491	955	40198	497	42114	14997	5883	10225	4600	518462	2735	274294	1756	153755	74547	27046	39631	1296485
Итого . . .	163437	1669	55494	599	66257	22725	8907	16271	7942	820028	5254	349441	2226	242124	110464	36731	63599	2353247
Островскій:																		
На земляхъ крестьянскихъ . . .	110401	—	18780	—	40974	9460	8221	12795	4995	512219	—	105073	—	171872	47472	23171	63551	2323150
" " владѣльческихъ . . .	113311	—	35110	—	60361	11275	3738	14704	4549	635572	—	228975	—	311307	60922	16100	52048	2042680
Итого . . .	223712	—	53890	—	101335	20735	11959	27499	8544	1147791	—	334048	—	483179	108394	39271	115599	4365830
Остроленкскій:																		
На земляхъ крестьянскихъ . . .	100727	4622	7752	881	21052	7990	13327	8090	6097	479827	20202	39236	2718	110135	54963	48051	36707	2050820
" " владѣльческихъ . . .	74327	1370	19320	739	37829	9396	4317	11240	5681	381182	5184	101986	4957	304623	83916	17814	57560	1371922
Итого . . .	175054	5992	27072	1620	58881	17386	17644	19330	11779	861009	25386	141222	7675	414758	138879	65865	94267	3422742
Щучинскій:																		
На земляхъ крестьянскихъ . . .	56418	994	3944	34	31508	6899	2714	7390	3083	278986	4204	19826	120	137349	34214	10044	36332	1128344
" " владѣльческихъ . . .	116985	1198	14387	—	58422	10137	1415	15425	4686	573227	3636	95912	—	309358	48070	6248	69615	1881657
Итого . . .	173403	2192	18331	34	89930	17036	4129	22815	7769	852213	7840	115738	120	446707	82284	16292	105947	3010001
ВСЕГО																		
На земляхъ крестьянск.	509825	9831	76506	1727	187434	57807	39400	53835	271740	2421389	38394	411349	7158	839842	310809	137814	265795	9848561
" " владѣльчес.	798391	5076	244878	1994	357360	101837	28729	120268	368850	4102038	17297	1483645	10536	1953619	577116	119994	612395	13401665
Всего по губерніи . . .	1308216	14907	321384	3721	544794	159644	68129	174103	640591	6523427	55691	1894994	17694	2793461	887925	257808	878190	23250226

О ФАБРИКАХЪ И ЗАВОДАХЪ

въ Ломжинской губерніи за 1906 годъ.

О ТОРГОВЫХЪ И ПРОМЫШЛЕННЫХЪ ПРЕДПРІЯТІЯХЪ,
подлежащихъ платежу раскладочнаго и процентнаго сборовъ
въ Ломжинской губерніи за 1906 годъ.

№ по порядку.	Наименование раскладочных присутствій.	Предприятия, привлеченныя къ раскладкѣ.						Предприятия, освобожденныя процентнымъ сборомъ.				Предприятия, обложенныя однимъ раскладочнымъ сборомъ.				Предприятия, освобожденныя отъ платежа раскладочнаго сбора на основаніи пун. 1 ст. 485 Уст. прямого налога изд. 1903 г.						
		Общее число.	Стоимость выбранныхъ на заведеніи и складоч. помещенія свидѣтельствъ въ руб.	Сумма оборотовъ въ тысяч. рублей.	Сумма прибылей въ тысяч. рублей.	Сумма раскладочнаго сбора въ руб.	Средній % обложенія раскладочнымъ сборомъ.	Число предприятий.	Стоимость выбранныхъ на заведеніи и складоч. помещенія свидѣтельствъ въ руб.	Сумма ихъ оборотовъ въ тысяч. рублей.	Общая сумма прибылей въ тысяч. руб.	Сумма излишковъ прибылей въ руб.	Сумма раскладочнаго сбора въ руб.	Сумма процентнаго сбора въ руб.	Число предприятий.	Стоимость выбранныхъ на заведеніи и складоч. помещенія свидѣтельствъ въ руб.	Сумма ихъ оборотовъ въ тысяч. рублей.	Сумма прибылей въ тысяч. рублей.	Сумма раскладочнаго сбора въ руб.	Число предприятий.	Приблизительныя суммы.	
																					Оборотовъ.	Прибылей.
1	Ломжинское . . .	482	11930	3940000	267000	4300	1,61	179	3675	22040	1172000	99140	2781	4957	303	8255	1736000	95000	1519	56	254000	2000
2	Кольненское . . .	144	1935	808000	55000	1000	1,76	92	950	57500	40000	20580	701	1029	52	985	233000	15000	299	40	3000	—
3	Мазовецкое . . .	187	2730	1037000	83000	1500	1,80	120	1620	82300	69000	35300	1232	1765	67	1110	214000	14000	268	33	85000	—
4	Маковское . . .	257	3955	1367000	97000	1700	1,74	90	1445	89700	65000	35740	1135	1787	167	2510	470000	32000	565	48	28000	2000
5	Островское . . .	336	4950	1940000	141000	3000	2,12	181	2290	135800	103000	57600	2203	2880	155	2660	582000	38000	797	81	1000	—
6	Остроленское . . .	337	4740	1957000	132000	2600	1,96	140	1890	1340000	92000	53880	1803	2694	197	2850	617000	40000	797	88	74000	5000
7	Щучинское . . .	211	5620	2921000	125000	2900	2,32	110	2160	1485000	79000	36500	1860	1925	101	3460	1436000	46000	1040	30	5000	—
Итого . . .		1954	35860	13970000	900000	17000	—	912	14030	868200	620000	338740	11715	16937	1042	21830	5288000	280000	5285	376	450000	9000

No.	Name	Age	Sex
1	John Smith	25	M
2	Mary Jones	30	F
3	James Brown	18	M
4	Elizabeth White	22	F
5	Robert Black	35	M
6	Sarah Green	28	F
7	William Grey	40	M
8	Jane Pink	15	F
9	Thomas Red	20	M
10	Anna Blue	25	F
11	George Yellow	30	M
12	Charlotte Purple	18	F
13	Richard Orange	25	M
14	Elizabeth Green	30	F
15	John White	35	M
16	Mary Black	40	F
17	James Brown	45	M
18	Sarah Green	50	F
19	William Grey	55	M
20	Jane Pink	60	F

о средне-справочныхъ цѣнахъ

на строительные матеріалы съ доставкой на мѣсто работъ,
на рабочія силы и главнѣйшія строительныя работы по уѣздамъ
Ломжинской губерніи и городу Ломжѣ

за 1906 годъ.

Обозначеніе рабочихъ, матеріаловъ и инструментовъ.

Наимено-
ваніе еди-
ницъ по-
верхно-
сти, объ-
ема, вѣса
или коли-
чества.

Го-

родъ

Ломжа

Обозначеніе уѣздовъ.

Лом-

Коль-

Щу-

Ост-

Остро-

Ма-

Мазо-

жин-

нен-

чин-

ров-

ленк-

ков-

вещ-

скій.

скій.

скій.

скій.

скій.

скій.

кій.

Р. К.

Р. К.

Р. К.

Р. К.

Р. К.

Р. К.

Р. К.

Р. К.

Мастеровые, рабочіе и подводы *).

1	Бурильщикъ **)	Въ день.	1 80	—	—														
2	Бурильный мастеръ	"	3	—	—														
3	Дернокладчикъ и плакировщикъ	"	1 20	1	—														
4	Землекопъ	"	— 80	—	70														
5	Каменщикъ	"	1 80	1 80	1 50														
6	Каменотесъ съ инструментомъ	"	2 20	2 20															
7	Кирпичедѣлецъ	"	1 50	—	—														
8	Котельщикъ	"	1 80	—	—														
9	Кузнецъ	"	1 80	1 60															
10	Кочегаръ	"	1 20	1 20	1 —														
11	Конопатчикъ	"	1 20	1 20	1 —														
12	Кровельщикъ	"	1 80	1 80	1 50														
13	Колодезный мастеръ	"	2 50	—	—														
14	Лоцманъ съ подкою	"	1 20	1	—														
15	" безъ подки	"	1	—	80														
16	Лѣпщикъ	"	2 50	2 50															
17	Лошадь для катка, въ многоконной упряжкѣ, поднимающая 50 пуд. по свѣжей щебеночной розсыпи	"	2	—	—														
18	Машинистъ	"	2	—	—														
19	Маляръ	"	1 70	1 50															
20	Молотобоецъ	"	1 20	1	—														
21	Мостовщикъ	"	1 50	1 50															
22	Наемъ судна, поднимающаго до 2000 пудовъ	"	5	—	—														
23	Наемъ ручнаго копра съ бабой въ 25 пуд.	"	3	—	—														
24	Обойщикъ	"	1 70	—	—														
25	Печникъ	"	1 70	1 50															
26	Плотникъ	"	1 70	1 70	1 50														
27	Пильщикъ	"	1 20	1 20	1 —														
28	Рабочій (чернорабочій)	"	— 70	— 60															
29	" для бойки камня, съ инструментомъ	"	— 80	— 70															
30	" способный для телеграфныхъ работъ	"	1	—	—														
31	Развозка телеграфнаго столба со складочнаго мѣста вдоль линіи, средне до 10 верстъ	Штука.	— 25	—	—														
32	Слесарь	Въ день.	1 80	1 60															
33	Стекольщикъ	"	1 50	1 30															
34	Столяръ	"	1 80	1 60															
35	Садовникъ	"	1 80	1 50															
36	Фашинный мастеръ	"	2	—	—														
37	Штукатуръ	"	1 80	1 60															
38	Чертежникъ копистъ	"	3	—	—														
39	Подводы: одноконная	"	1 80	1 50															
	двуконная	"	3	—	2 50														

Каменные и землястые строительные матеріалы.

1	Глины	Кб. саж.	7	—	—														
2	Дерна дл. 1 ¹ / ₂ ф. шир. 1 ф. толщ. 3—4'	Сотня.	2	—	—														

*) Цѣна, выставленная въ одной изъ графъ, относится ко всѣмъ уѣздамъ, если только прочія за ней графы оставлены пустыми.

**) Цѣна мастеровыхъ 2-ой руки на 20—30% менѣе.

№ по порядку.

Обозначение рабочих, материалов и инструментов.

	Обозначение рабочих, материалов и инструментов.	Наименование единицы поверхности, объема, веса или количества.	Обозначение уѣздовъ.																	
			Городъ	Ломжинскій.	Кольненскій.	Щучинскій.	Островскій.	Остроленскій.	Маковскій.	Мазовецкій.										
											Р.	К.	Р.	К.	Р.	К.	Р.	К.	Р.	К.
3	Изразецъ карнизный, въ натуральн. видѣ .	Штука.	—	12																
	„ „ полит. бѣлый .	„	—	20																
	„ „ „ зеленый .	„	—	18																
4	Извести жирной негашенной, мѣст и Кѣлецкой	Кб. саж.	110	—																
	„ гашеной	„	90	—																
	„ гидравлической	„	150	—																
5	Известк. раствора: въ отнош. 1:2	„	58	—																
	„ „ „ 1:2 ¹ / ₂	„	50	—																
	„ „ „ 1:3	„	42	—																
6	Кирпича желѣзняка	Тысяча.	18	—																
	„ красного, ручной формовки	„	16	—																
	„ красн. машинн.	„	18	—																
	„ лекальный	„	30	—																
	„ алаго	„	13	—																
	„ огнеупорн. англійск.	„	85	—																
	„ огнеупорн. мѣстнаго	„	40	—																
	„ подоваго	Штука.	—	7																
	„ клинкера англійскаго	„	—	9																
7	Кирпичнаго щебня:																			
	изъ желѣзняка	Кб. саж.	22	—																
	„ красн. кирп.	„	20	—																
8	Трубы англійск. глинян. глазурирован., толщин. въ 1" съ разструбами, внутр. діаметра:																			
	въ 3 дюйма	Пог.фут.	—	20																
	„ 4 „	„	—	25																
	„ 5 „	„	—	30																
	„ 6 „	„	—	35																
	„ 8 „	„	—	50																
	„ 9 „	„	—	65																
	„ 10 „	„	—	75																
	„ 12 „	„	—	1																
	„ 15 „	„	—	225																
	„ 18 „	„	—	250																
	„ 21 „	„	—	4																
	„ 24 „	„	—	550																
9	Трубы цементныя завода Лютославскаго:																			
	діам. 12" длин. въ 1 метръ	Штука.	3	40																
	„ 18" „ „ 1 „	„	8	50																
10	Цементу портландскаго	Пудъ.	—	70																
	мѣстнаго: Гродзецкаго или «Высока»	„	—	55																
11	Черепицы французской, Острол. завода	Сотня.	4	20																
	„ «Пустельникъ»	Тысяча.	65	—																
	„ Жолобчатой.	Сотня.	2	50																
12	Цементн. раствора:																			
	въ отнош. 1:3	Кб. саж.	140	—																
	„ „ 1:4 *)	„	117	—																
13	Гонсіоры (черепичные)	Штука.	—	25																

*) Бочка netto = 400 фунт.

О ДВИЖЕНІИ ВСЕГО НАСЕЛЕНІЯ

въ Ломжинской губерніи за 1906 годъ.

Города и уѣзды.	Число браковъ.	Ч и с л о р о д и в ѣ						Ш и х с я.			Число умершихъ.			Прибыль + или убыль —		
		Законнорожденныхъ.			Незаконнорожденныхъ.			В с е г о.								
		Мужскаго пола.	Женскаго пола.	Обоего пола.	Мужскаго пола.	Женскаго пола.	Обоего пола.	Мужскаго пола.	Женскаго пола.	Обоего пола.	Мужскаго пола.	Женскаго пола.	Обоего пола.	Мужскаго пола.	Женскаго пола.	Обоего пола.
Городъ Ломжа	183	326	259	585	7	11	18	333	270	603	256	222	478	+ 77	+ 48	+ 125
Ломжинскій уѣздъ	444	1542	1518	3060	15	28	43	1557	1546	3103	920	874	1794	+ 637	+ 672	+ 1309
Городъ Кольно	36	84	51	135	1	2	3	85	53	138	36	23	59	+ 49	+ 30	+ 79
Кольненскій уѣздъ	530	1380	1154	2534	25	20	45	1405	1174	2579	811	730	1541	+ 594	+ 444	+ 1038
Городъ Тыкоцинъ	61	65	21	86	—	—	—	65	21	86	40	29	69	+ 25	— 8	+ 17
Мазовецкій уѣздъ	577	1184	1083	2267	16	17	33	1200	1100	2300	653	732	1385	+ 547	+ 368	+ 915
Городъ Маковъ	55	104	77	181	3	3	6	107	80	187	71	61	132	+ 36	+ 19	+ 55
Маковскій уѣздъ	447	1025	956	1981	10	21	31	1035	977	2012	558	520	1078	+ 477	+ 457	+ 934
Городъ Островъ	75	199	121	320	3	3	6	202	124	326	104	87	191	+ 98	+ 37	+ 135
Островскій уѣздъ	676	1612	1460	3072	30	23	53	1642	1483	3125	1091	992	2083	+ 551	+ 491	+ 1042
Городъ Остроленка	76	118	112	230	2	1	3	120	113	233	80	61	141	+ 40	+ 52	+ 92
Остроленкскій уѣздъ	525	1321	1241	2562	24	26	50	1345	1267	2612	934	915	1849	+ 411	+ 352	+ 763
Городъ Щучинъ	28	73	69	142	2	—	2	75	69	144	38	47	85	+ 37	+ 22	+ 59
Щучинскій уѣздъ	409	1129	1112	2241	30	32	62	1159	1144	2303	633	640	1273	+ 526	+ 504	+ 1030
Итого въ городахъ	514	969	710	1679	18	20	38	987	730	1717	625	530	1155	+ 362	+ 200	+ 562
Итого въ уѣздахъ	3608	9193	8524	17717	150	167	317	9343	8691	18034	5600	5403	11003	+ 3743	+ 3288	+ 7031
Всего въ губерніи	4122	10162	9234	19396	168	187	355	10330	9421	19751	6225	5933	12158	+ 4105	+ 3488	+ 7593

О ДВИЖЕНІИ ПОСТОЯННАГО НАСЕЛЕНІЯ

въ Ломжинской губерніи за 1906 годъ.

Название городов и уездовъ.	Наименование пола.	Число лицъ, записанныхъ въ книги постоян. населения къ 1-му января 1906 г.	Прибыло въ теченіи года.						Убыло въ теченіи года.				Число лицъ, записанныхъ въ книги постоян. населения къ 1-му января 1907 г.	Изъ того числа съ 1 января 1906 года находилось въ отлучкѣ.						Состояло на лицо къ 1-му января 1907 года.					
			Родилось.	ПЕРЕСЕЛИЛОСЬ.				Итого при- было.	Умер- ло.	ВЫС- ЛИЛОСЬ.				Итого убыло.	Въ воен- ной службѣ.	Въ дру- гихъ мѣстнос- тяхъ Прив. края.	Въ Импе- риі.	За границей.	Неиз- вѣстно гдѣ.		ВСЕГО.				
				Изъ мѣстностей Ломжинской и другихъ губер- ній Прив. края.	Изъ селеній и поса- довъ.	Изъ Имперіи.	Изъ-за границы.			ВСЕГО.	Въ мѣстнос- ти Ломжинской и другихъ губер- ній Прив. кра- я.	Въ горо- да.										Въ села и по- садъ.	Импе- рию.	границы.	ВСЕГО.
Гор. Ломжа	муж.	8564	188	60	20	15	—	95	283	133	5	—	—	8	141	8706	410	130	120	160	400	1220	7486		
	жен.	9155	141	50	15	14	—	79	220	115	10	—	1	16	131	9244	—	170	110	150	390	820	8424		
	об. п.	17719	329	110	35	29	—	174	503	248	15	—	1	24	272	17950	410	300	230	310	790	2040	15910		
Ломжинскій уѣздъ	муж.	51836	1395	6	237	—	—	243	1638	857	6	19	7	—	209	52408	1225	3653	774	1596	2834	10082	42326		
	жен.	49884	1401	13	322	3	—	338	1739	810	13	33	2	—	351	50462	—	2772	547	448	1736	5503	44959		
	об. п.	101720	2796	19	559	3	—	581	3377	1667	19	53	9	—	560	102870	1225	6425	1321	2044	4570	15585	87285		
Гор. Кольно	муж.	3472	84	4	3	—	—	7	91	36	1	—	—	5	41	3522	35	450	75	130	390	1080	2442		
	жен.	3208	51	6	—	—	—	6	57	23	1	—	—	3	26	3239	—	230	50	85	160	525	2714		
	об. п.	6680	135	10	3	—	—	13	148	59	2	—	—	8	67	6761	35	680	125	215	550	1605	5156		
Кольненскій уѣздъ	муж.	40521	1405	2	63	—	—	65	1470	811	9	21	—	—	225	1036	40955	797	1489	356	3938	1021	7601	33354	
	жен.	40834	1174	—	91	—	—	91	1265	714	26	22	—	—	251	965	41134	—	1103	279	1891	626	3899	37235	
	об. п.	81355	2579	2	154	—	—	156	2735	1525	35	44	—	—	476	2001	82089	797	2592	635	5829	1647	11500	70589	
Гор. Тыкоцинъ	муж.	3416	35	—	4	—	—	4	39	24	3	—	—	5	29	3426	71	253	588	11	589	1512	1914		
	жен.	3619	13	—	2	—	—	2	15	23	4	—	—	4	27	3607	—	257	584	7	428	1276	2331		
	об. п.	7035	48	—	6	—	—	6	54	47	7	—	—	9	56	7033	71	510	1172	18	1017	2788	4245		
Мазовецкій уѣздъ	муж.	43336	1162	9	18	—	—	27	1189	605	6	2	—	—	26	631	43894	1452	2955	1194	1323	3174	10098	33796	
	жен.	43522	1047	4	104	5	—	113	1160	680	10	10	13	—	128	43874	—	2386	880	658	2270	6194	37680		
	об. п.	86858	2209	13	122	5	—	140	2349	1285	16	12	13	—	154	87768	1452	5341	2074	1981	5444	16292	71476		
Гор. Маковъ	муж.	3618	84	8	—	—	—	8	92	61	7	—	—	10	71	3639	23	1321	—	26	28	1398	2241		
	жен.	3321	64	6	—	—	—	6	70	47	6	—	—	10	57	3334	—	701	—	4	6	711	2623		
	об. п.	3939	148	14	—	—	—	14	162	108	13	—	—	20	128	6973	23	2022	—	30	34	2109	4864		
Маковскій уѣздъ	муж.	33179	990	5	81	—	1	87	1077	518	26	8	—	—	115	633	33623	1335	4890	229	1277	747	8478	25145	
	жен.	32959	901	7	114	—	—	121	1022	471	19	15	—	—	171	642	33339	—	3106	148	754	510	4518	28821	
	об. п.	66138	1891	12	195	—	1	208	2099	989	45	24	—	—	286	1275	66962	1335	7996	377	2031	1257	12996	53966	
Гор. Островъ	муж.	6046	132	3	3	—	—	6	138	61	16	—	—	16	77	6107	80	278	120	565	170	1213	4894		
	жен.	6125	67	4	3	—	—	7	74	48	8	—	—	8	56	6143	—	237	75	355	112	779	5364		
	об. п.	12171	199	7	6	—	—	13	212	109	24	—	—	24	133	12250	80	515	195	920	282	1992	10258		
Островскій уѣздъ	муж.	50041	1446	—	37	4	—	41	1487	992	12	6	—	—	75	1067	50461	1606	5259	1166	1805	1873	11709	38752	
	жен.	49650	1300	7	85	3	—	95	1395	896	12	12	—	—	138	1034	50011	—	3708	837	439	1418	6402	43609	
	об. п.	99691	2746	7	122	7	—	136	2882	1888	24	18	—	—	213	2101	100472	1606	8967	2003	2244	3291	18111	82361	
Гор. Остроленка	муж.	4416	120	5	8	—	—	13	133	80	2	4	—	—	6	86	4463	94	660	46	248	236	1284	3179	
	жен.	4449	113	7	10	—	—	17	130	61	3	6	—	—	9	70	4509	—	350	25	150	100	625	3884	
	об. п.	8865	233	12	18	—	—	30	263	141	5	10	—	—	15	156	8972	94	1010	71	398	336	1909	7063	
Остроленскій уѣздъ	муж.	42899	1290	1	50	—	3	54	1344	891	4	6	—	—	66	957	43286	1201	2715	272	1474	3415	9077	34209	
	жен.	42006	1221	14	161	—	1	176	1397	874	13	22	—	—	241	1115	42288	—	2285	181	790	1654	4910	37378	
	об. п.	84905	2511	15	211	—	4	230	2741	1765	17	29	—	—	307	2072	85574	1201	5000	453	2264	5069	13987	71587	
Гор. Щучинъ	муж.	2960	48	10	6	—	—	16	64	23	—	—	—	—	7	30	2994	12	301	43	208	906	1470	1524	
	жен.	2586	48	12	4	—	—	16	64	31	—	—	—	—	2	33	2617	—	152	29	192	801	1174	1443	
	об. п.	5546	96	22	10	—	—	32	128	54	—	—	—	—	9	63	5611	12	453	72	400	1707	2644	2967	
Щучинскій уѣздъ	муж.	36884	967	12	123	—	2	137	1104	540	5	142	—	—	147	687	37301	800	1520	671	1953	2180	7124	30177	
	жен.	36131	972	12	219	—	1	232	1204	557	13	159	—	—	175	732	36603	—	1307	469	1214	1201	4191	32412	
	об. п.	73015	1939	24	342	—	3	369	2308	1097	18	301	—	—	322	1419	73904	800	2827	1140	3167	3381	11315	62589	
Итого въ городахъ	муж.	32492	691	90	44	15	—	149	840	418	34	22	1	—	57	475	32857	725	3393	992	1348	2719	9177	23680	
	жен.	32463	497	85	34	14	—	133	630	348	32	19	—	1	52	400	32693	—	2097	873	943	1997	5910	26783	
	об. п.	64955	1188	175	78	29	—	282	1470	766	66	41	1	1	109	875	65550	725	5490	1865	2291	4716	15087	50463	
Итого въ уѣздахъ	муж.	298696	8655	35	609	4	6	654	9309	5214	68	788	7	—	863	6077	301928	8416	22481	4662	13366	15244	64169	237759	
	жен.	294986	8016	57	1096	11	2	1166	9182	5002	106	1331	18	—	1455	6457	297711	—	16667	3341	6194	9415	35617	262094	
	об. п.	593682	16671	92	1705	15	8	1820	18491	10216	174	2119	25	—	2318	12534	599639	8416	39148	8003	19560	24659	99786	499853	
Всего по губерніи	муж.	331188	9346	125	653	19	6	803	10149	5632	102	810	8	—	920	6552	334785	9141	25874	5654	14714	17963	73346	261439	
	жен.	327449	8513	142	1130	25	2	1299	9812	5350	138	1350	18	1	1507	6857	330404	—	18764	4214	7137	11412	41527	288877	
	об. п.	658637	17859	267	1783	44	8	2102	19961	10982	240	2160	26	1	2427	13409	665189	9141	44638	9868	21851	29375	114873	550316	

О ДВИЖЕНІИ НЕПОСТОЯННАГО НАСЕЛЕНІЯ

въ Ломжинской губерніи за 1906 годъ.

Наименованіе городовъ и уѣздовъ.	Наименованіе новаго пола.	Число непостояннаго населенія къ 1 января 1906 года.	П р и б ы л о в ѣ т е ч е н і и г о д а .					У б ы л о в ѣ т е ч е н і и г о д а .			Число непостояннаго населенія къ 1 января 1907 года.	В ѣ т о м ѣ ч и с л ѣ н е п о с т о я н н а г о н а р о д о н а с е л е н і я б ы л о :				
			Родилось.	Н А Ж И Т Е Л			И Т О Г О .	В с е г о п р и б ы л о .	У м е р л о .	В ы б ы л о и з ѣ г м и н ѣ .		В с е г о у б ы л о .	Ж и т е л е й Ц а р с т в а П о л ь с к а г о .	Ж и т е л е й И м п е р і и .	И н о с т р а н н ы х ѣ п о д д а н н ы х ѣ .	
				И з ѣ д р у г и х ѣ м ѣ с т н о с т е й к р а я .		И з ѣ И м п е р і и .										И з ѣ г р а н и ц ы .
				И з ѣ г о р о д о в ѣ .	И з ѣ п о с а д о в ѣ .											
Гор. Ломжа	муж.	3822	145	420	410	360	67	1257	1402	123	1403	1526	3698	1876	1768	54
	жен.	4579	129	105	312	212	14	643	772	107	821	928	4423	3653	762	8
	об. п.	8401	274	525	722	572	81	1900	2174	230	2224	2454	8121	5529	2530	62
Ломжинскій уѣздъ	муж.	2840	162	131	255	118	10	514	676	63	512	575	2941	2748	183	10
	жен.	1979	145	77	198	66	4	345	490	64	221	285	2184	2071	101	12
	об. п.	4819	307	208	453	184	14	859	1166	127	733	860	5125	4819	284	22
Гор. Кольно	муж.	30	1	10	6	6	—	22	23	—	14	14	39	29	6	4
	жен.	16	2	4	2	4	—	10	12	—	5	5	23	17	4	2
	об. п.	46	3	14	8	10	—	32	35	—	19	19	62	46	10	6
Кольненскій уѣздъ	муж.	886	—	24	128	4	—	156	156	—	136	136	906	794	46	66
	жен.	714	—	34	115	6	—	155	155	16	96	112	757	646	41	70
	об. п.	1600	—	58	243	10	—	311	311	16	232	248	1663	1440	87	136
Гор. Тыкоцинъ	муж.	538	30	4	3	14	—	21	51	16	38	54	535	349	183	3
	жен.	550	8	2	1	2	—	5	13	6	18	24	539	366	172	1
	об. п.	1088	38	6	4	16	—	26	64	22	56	78	1074	715	355	4
Мазовецкій уѣздъ	муж.	3342	38	116	130	284	21	551	589	48	615	663	3268	2384	834	50
	жен.	2177	53	60	138	202	26	426	479	52	382	434	2222	1671	510	41
	об. п.	5519	91	176	268	486	47	977	1068	100	997	1097	5490	4051	1348	91
Гор. Маковъ	муж.	862	23	305	142	45	—	492	515	10	345	355	1022	979	43	—
	жен.	419	16	69	59	3	—	131	147	14	175	189	377	294	83	—
	об. п.	1281	39	374	201	48	—	623	662	24	520	544	1399	1273	126	—
Маковскій уѣздъ	муж.	2448	45	47	178	—	—	225	270	40	234	274	2444	2395	10	39
	жен.	2147	76	38	147	—	—	185	261	49	194	243	2165	2117	6	42
	об. п.	4595	121	85	325	—	—	410	531	89	428	517	4609	4512	16	81
Гор. Островъ	муж.	1170	70	36	62	15	4	117	187	43	85	128	1229	1044	170	15
	жен.	923	57	14	54	10	3	81	138	39	43	82	979	843	120	16
	об. п.	2093	127	50	116	25	7	198	325	82	128	210	2208	1887	290	31
Островскій уѣздъ	муж.	2122	196	152	351	51	12	566	762	99	671	770	2114	1961	129	24
	жен.	1606	183	104	265	25	4	398	581	96	433	529	1658	1547	94	17
	об. п.	3728	379	256	616	76	16	964	1343	195	1104	1299	3772	3508	223	41
Гор. Остроленка	муж.	948	—	60	75	28	—	163	163	—	40	40	1071	970	81	20
	жен.	851	—	48	88	24	—	160	160	—	35	35	976	895	65	16
	об. п.	1799	—	108	163	52	—	323	323	—	75	75	2047	1865	146	36
Остроленскій уѣздъ	муж.	2528	55	70	248	153	—	471	526	43	333	376	2678	2064	573	41
	жен.	1879	46	42	226	33	—	301	347	41	246	287	1939	1773	143	23
	об. п.	4407	101	112	474	186	—	772	873	84	579	663	4617	3837	716	64
Гор. Щучинъ	муж.	594	27	18	40	20	—	78	105	15	22	37	661	580	79	3
	жен.	538	21	14	32	15	—	61	82	16	10	26	594	514	77	3
	об. п.	1132	48	32	72	35	—	139	187	31	32	63	1256	1094	156	6
Щучинскій уѣздъ	муж.	2693	192	130	213	367	4	714	906	93	684	777	2822	1733	1027	62
	жен.	1773	172	100	172	140	5	417	589	83	372	455	1907	1201	647	59
	об. п.	4466	364	230	385	507	9	1131	1495	176	1056	1232	4729	2934	1674	121
Итого въ городахъ	муж.	7964	296	853	738	488	71	2150	2446	207	1947	2154	8256	5827	2330	99
	жен.	7876	233	256	548	270	17	1091	1324	182	1107	1289	7911	6582	1283	46
	об. п.	15840	529	1109	1286	758	88	3241	3770	389	3054	3443	16167	12409	3613	145
Итого въ уѣздахъ	муж.	16859	688	670	1503	977	47	3197	3885	386	3185	3571	17173	14079	2802	292
	жен.	12275	675	455	1261	472	39	2227	2902	401	1944	2345	12832	11026	1542	264
	об. п.	29134	1363	1125	2764	1449	86	5424	6787	787	5129	5916	30005	25105	4344	556
Всего по губерніи	муж.	24823	984	1523	2241	1465	118	5347	6331	593	5132	5725	25429	19906	5132	391
	жен.	20151	908	711	1809	742	56	3318	4226	583	3051	3634	20743	17608	2825	310
	об. п.	44974	1892	2234	4050	2207	174	8665	10557	1176	8183	9359	46172	37514	7957	701

О ПОСТУПЛЕНИИ ОКЛАДНЫХЪ И НЕОКЛАДНЫХЪ ДЕНЕЖНЫХЪ СБОРОВЪ

въ Ломжинской губерніи за 1906 годъ.

Роды поступлений.	Слѣдовало поступить.				Вновь причислено.				И с к л ю ч е н о.				П о с т у п и л о.				Осталось къ 1-му января 1907 года.				В С Е Г О.		
	Недоимокъ прежнихъ лѣтъ.		Оклада.		Недоимокъ прежнихъ лѣтъ.		Оклада.		Недоимокъ прежнихъ лѣтъ.		Оклада.		Безъ зачисленія на окладъ или недоимку.		Недоимокъ прежнихъ лѣтъ.		Оклада.						
	Руб.	Коп.	Руб.	Коп.	Руб.	Коп.	Руб.	Коп.	Руб.	Коп.	Руб.	Коп.	Руб.	Коп.	Руб.	Коп.	Руб.	Коп.	Руб.	Коп.	Руб.	Коп.	
I. Окладныя подати.																							
Дворскія.																							
Основной поземельный налогъ	12449	26	141380	23	5176	9	25	120	68	71	3	16384	58	139129	67	12	45	1120	9	2204	77	3324	86
Добавочный поземельный налогъ	5861	42	84827	92	1778	74	15	36	34	36	85	7329	9	83035	67	15	30	274	73	1770	54	2045	27
Основная подымная подать	5891	42	85782	75	1807	87	174	15	82	474	93	7670	39	85221	96	15	87	13	8	260	36	273	44
Добавочная подымная подать	1433	6	14227	1	301	27	70	2	48	81	25	1729	37	14142	—	2	62	2	48	73	97	76	45
На содержаніе гминныхъ судовъ	2483	2	14157	22	175	78	—	—	—	—	—	2637	68	12732	58	124	33	21	12	1424	64	1445	76
Итого	28118	18	340375	13	9239	75	285	175	32	664	6	35751	11	334261	88	170	57	1431	50	5734	28	7165	78
Крестьянскія.																							
Основной поземельный налогъ	4883	14	75620	23	548	67	99	1	48	12	74	5411	7	75536	59	11	4	19	26	170	35	189	61
Добавочный поземельный налогъ	2651	89	38762	46	54	44	59	—	20	7	62	2682	39	38465	36	7	58	23	74	349	15	372	89
Подымная подать	5465	12	77811	—	633	86	137	2	24	47	—	6017	31	77670	45	2	—	79	43	230	55	309	98
На содержаніе гминныхъ судовъ	1579	37	8096	39	105	31	—	—	—	—	—	1677	81	7638	14	—	—	6	87	458	25	465	12
Итого	14579	52	200290	8	1342	28	296	3	92	67	36	15788	58	199310	54	20	62	129	30	1208	30	1337	60
Посадскія.																							
Основной поземельный налогъ	860	74	5053	25	140	87	—	—	—	—	—	999	10	4884	50	—	—	2	51	168	75	171	26
Добавочный поземельный налогъ	469	38	2255	82	21	12	—	—	—	—	—	487	31	2043	9	—	—	3	19	212	73	215	92
Подымная подать	706	94	7921	—	199	18	—	—	—	—	—	906	12	7921	—	—	—	—	—	—	—	—	—
На содержаніе гминныхъ судовъ	546	61	1102	29	47	6	—	—	—	—	—	593	53	1082	72	—	—	—	14	19	57	19	71
Итого	2583	67	16332	36	408	23	—	—	—	—	—	2986	6	15931	31	—	—	5	84	401	5	406	89
Городскія.																							
Основной поземельный налогъ	1011	21	1934	21	29	8	57	—	38	—	38	562	91	1346	95	—	—	477	—	587	45	1064	45
Добавочный поземельный налогъ	355	96	1160	25	2	76	34	—	13	—	23	192	70	796	86	—	—	165	89	363	50	529	39
Налогъ съ городскихъ недвижимыхъ имуществъ	7235	58	54899	10	1451	23	495	—	—	99	90	8529	84	50954	91	14	44	156	97	4339	97	4496	94
Государственный квартирный налогъ	776	55	6054	—	235	22	—	13	25	31	50	712	52	5566	78	229	29	286	—	455	72	741	72
Итого окладныхъ податей	54660	67	621045	13	12708	55	1077	193	—	863	43	64523	72	608169	23	434	92	2652	50	13090	27	15742	77
II. Неокладные сборы.																							
Транспортный сборъ	1018	22	10506	43	165	98	—	—	18	4	65	1175	2	10418	49	7	2	9	—	83	29	92	29
Государственный промысловый налогъ	7165	5	17000	—	603	9	18668	140	65	—	—	6024	66	22661	31	52003	24	1602	83	13006	83	14609	66
Сборъ съ промысловыхъ свидѣтельствъ, а также съ фабричныхъ и заводскихъ помѣщеній на содержаніе гминныхъ судовъ	1176	40	3235	72	133	48	—	—	—	25	80	905	73	2814	13	4603	53	404	15	395	79	799	94
Сборъ съ доходовъ отъ денежныхъ капиталовъ	—	—	—	—	—	—	—	—	—	—	—	—	—	—	—	1102	70	—	—	—	—	—	—
Сборы съ питей	13421	59	—	—	—	—	—	3119	65	—	—	1	45	—	—	126037	4	9900	49	—	—	9900	49
Табачный доходъ	2935	59	—	—	—	—	—	179	20	—	—	5	—	—	—	14797	10	2751	39	—	—	2751	39
Сахарный доходъ	—	—	—	—	—	—	—	—	—	—	—	—	—	—	—	9195	11	—	—	—	—	—	—
Спичечный доходъ	—	—	—	—	—	—	—	—	—	—	—	—	—	—	—	11	15	—	—	—	—	—	—
Таможенный доходъ	—	—	—	—	—	—	—	—	—	—	—	—	—	—	—	1686	93	—	—	—	—	—	—
Гербовый сборъ, а также судебныя и актовыя пошлины	1535	84	—	—	2005	80	—	262	28	—	—	1205	48	—	—	120247	55	2073	88	—	—	2073	88
Канцелярскія пошлины и сборы за составленіе и выдачу разныхъ документовъ и грамотъ	—	40	—	—	1	20	—	—	—	—	—	1	—	—	—	454	9	—	60	—	—	—	60
Пошлины крѣпостныя и съ имуществъ, переходящихъ безземными способами	1075	93	—	—	209	74	7293	23	51	—	—	458	58	5349	96	73557	16	803	58	1943	90	2747	48
Пошлины съ застрахованныхъ отъ огня имуществъ	348	78	1334	45	33	86	—	—	—	—	—	239	6	1069	12	4	70	143	58	265	33	408	91
Пошлины разныхъ наименованій	1191	40	3185	90	282	2	—	12	10	—	—	1334	62	1868	90	31232	84	126	70	1317	—	1443	70
Почтовый доходъ	3	13	—	—	89	64	—	—	—	—	—	89	64	—	—	128710	13	3	13	—	—	3	13
Телеграфный и телефонный доходы	—	—	—	—	—	—	—	—	—	—	—	—	—	—	—	42305	4	—	—	—	—	—	—
Доходъ отъ казенной продажи питей	—	—	—	—	—	—	—	—	—	—	—	—	—	—	—	1128300	26	—	—	—	—	—	—
Доходъ отъ оброчныхъ статей и казенныхъ зданій	3728	26	6546	81	236	19	1031	36	73	—	—	1118	38	6852	98	668	94	2809	34	725	69	3535	3
Оброчныя статьи и промыслы	—	—	—	—	—	—	—	—	—	—	—	—	—	—	—	1140	34	—	—	—	—	—	—
Лѣсной доходъ	—	—	—	—	—	—	—	—	—	—	—	—	—	—	—	603202	15	—	—	—	—	—	—
Доходы отъ казенныхъ заводовъ и типографій	200	63	—	—	544	34	—	144	85	—	—	432	—	—	—	3012	53	168	12	—	—	168	12
Проценты отъ подушковыхъ капиталовъ и уплата самыхъ капиталовъ	57	15	514	25	13	61	—	—	—	—	—	23	89	510	65	738	16	46	87	3	60	50	47
Доходъ отъ продажи недвижимыхъ имуществъ	1319	64	3918	32	73	49	—	—	—	—	—	1356	22	3658	13	201	55	36	91	260	19	297	10
Отъ городскихъ и сельскихъ обществъ, разныхъ учреждений и лицъ	—	—	268	44	—	—	—	—	—	—	—	—	—	268	44	—	—	—	—	—	—	—	—
Возвратъ ссудъ и расходовъ, относящихся на счетъ постороннихъ источниковъ, возвратъ третнего жалованья, судеб. изд. и проч.	15441	42	—	—	19559	40	—	150	69	—	—	11336	56	—	—	32502	21	17613	57	—	—	17613	57
Пособіе Государственному Казначейству изъ посторон. источниковъ	59	65	1588	48	—	—	—	—	—	—	—	59	65	1538	48	2200	—	—	—	50	—	50	—
Штрафы съ семействъ евреевъ за уклоненіе отъ исполненія воин- ской повинности	351412	98	—	—	210300	—	—	20	—	—	—	1341	43	—	—	233	95	559151	55	—	—	559151	55
Разные мелкіе и случайные доходы: недоимки по отмѣненнымъ не- окладнымъ сборомъ, отъ продажи негоднаго движимаго имущества и другія случайныя поступления	2894	1	—	—	1343	28	—	62	65	—	—	62	45	—	—	46960	43	3412	19	—	—	3412	19
Итого неокладныхъ сборовъ	404986	7	48098	80	235595	12	26993	52	49	30	45	27170	82	57010	59	2425115	85	601057	88	18051	62	619109	50
А всего окладныхъ податей и неокладныхъ сборовъ	459646	74	669143	93	248303	67	28071	15	49	893	88	91694	54	665179	82	2425580	77	603710	38	31141	89	634852	27

О РАСПРЕДѢЛЕНІИ НЕДОИМОКЪ ПО ГОРОДАМЪ И УѢЗДАМЪ

въ Ломжинской губерніи за 1906 годъ.

Г О Р О Д А И У Ъ З Д Ы.	Н		Е		Д		О		И		М		К		И.	
	По доходамъ съ Государственныхъ имуществъ.		По окладнымъ податямъ.		По податямъ другихъ наименованій.		По налогу съ недвижимыхъ имуществъ.		По разнымъ взысканіямъ.		По разсрочкѣ недоимокъ.		В С Е Г О.			
	Рубли.	Коп.	Рубли.	Коп.	Рубли.	Коп.	Рубли.	Коп.	Рубли.	Коп.	Рубли.	Коп.	Рубли.	Коп.	Рубли.	Коп.
Городъ Ломжа	—	—	1269	48	2581	57	3002	87	46746	56	—	—	53600	48		
Ломжинскій уѣздъ	253	—	276	52	5520	87	334	62	116532	51	—	—	122917	52		
Городъ Кольно	—	—	—	—	415	62	—	—	29175	76	—	—	29591	38		
Кольненскій уѣздъ	437	46	572	7	252	28	288	9	57846	98	—	—	59396	88		
Городъ Тыкоцинъ	—	—	—	—	49	22	—	—	21924	33	—	—	21973	55		
Мазовецкій уѣздъ	—	—	3	1	1375	65	—	—	53232	32	—	—	54610	98		
Городъ Маковъ	—	—	73	88	392	62	—	—	20267	49	—	—	20733	99		
Маковскій уѣздъ	335	18	2093	87	535	30	429	99	22937	53	365	—	26696	87		
Городъ Островъ	—	—	897	72	1834	63	754	—	33053	80	—	—	36540	15		
Островскій уѣздъ	193	58	248	73	1655	36	18	4	45225	24	—	—	47340	95		
Городъ Остроленка	—	—	55	70	1655	57	595	12	21079	31	—	—	23385	70		
Остроленкскій уѣздъ	43	41	233	46	1032	39	207	8	41297	2	—	—	42813	36		
Городъ Щучинъ	—	—	38	78	373	47	144	95	26265	25	—	—	26822	45		
Щучинскій уѣздъ	2566	97	3187	2	1195	28	652	77	60825	97	—	—	68428	1		
Итого: { по городамъ	—	—	2335	56	7302	70	4496	94	198512	50	—	—	212647	70		
{ по уѣздамъ	3829	60	6614	68	11567	13	1930	59	397897	57	365	—	422204	57		
Всего по губерніи	3829	60	8950	24	18869	83	6427	53	596410	7	365	—	634852	27		

О ЧИСЛѢ И РОДѢ ПРЕСТУПЛЕНІЙ

по Ломжинскому Окружному Суду

въ Ломжинской губерніи за 1906 годъ.

О ЧИСЛѢ И РОДѢ ПРЕСТУПЛЕНІЙ

по 1-му Мировому Округу

въ Ломжинской губерніи за 1906 годъ.

О ЧИСЛѢ И РОДѢ ПРЕСТУПЛЕНІЙ

по 2-му Мировому Округу

въ Ломжинской губерніи за 1906 годъ.

О ДѢЯТЕЛЬНОСТИ ЗЕМСКОЙ СТРАЖИ

въ Ломжинской губерніи за 1906 годъ.

О ЧИСЛѢ МѢСТЪ ЗАКЛЮЧЕНІЯ

ВЪ ЛОМЖИНСКОЙ ГУБЕРНІИ

И О КОЛИЧЕСТВѢ СОДЕРЖАЩИХСЯ ВЪ НИХЪ АРЕСТАНТОВЪ

за 1906 годъ.

Наименование уѣздовъ.	Название мѣста заключенія.	Число комматъ въ арестномъ помѣ- щеніи.		Число заклю- ченныхъ къ 1 ян- варя 1906 г.		Въ отчет- номъ году по- ступило.		Выбыло.		Осталось къ 1-му января 1907 г.		
		М.	Ж.	М.	Ж.	М.	Ж.	М.	Ж.	М.	Ж.	
Ломжинскій:	Ломжинская тюрьма	311	282	28	908	107	975	109	215	26		
	Полицейскій арестъ при Ломжинскомъ городскомъ маги- стратѣ	4	50	5	1848	267	1892	271	6	1		
	Гминный арестъ въ дер. Божеево	2	—	—	50	10	50	10	—	—		
	" " " " Мясково	2	—	—	129	25	128	24	1	1		
	" " " " Пюнтница	2	4	—	96	15	100	15	—	—		
	" " " " пос. Снядовѣ	2	—	—	34	9	34	9	—	—		
	" " " " Замбровѣ	2	—	—	126	15	121	13	5	2		
	" " " " дер. Коссаки	2	1	—	88	27	88	27	1	—		
	Итого по уѣзду	12	5	—	523	101	521	98	7	3		
	Кольненскій:	Полицейскій арестъ при Кольненскомъ городскомъ маги- стратѣ	4	1	—	292	62	292	62	1	—	
Гминный арестъ въ дер. Туросль		2	1	—	172	38	170	38	3	—		
" " " " пос. Едвабно		2	—	—	172	28	172	28	—	—		
" " " " Стависки		2	—	—	154	28	153	28	1	—		
Итого по уѣзду	10	2	—	790	156	787	156	5	—			
Мазовецкій:	Судебный (детенціонный) арестъ въ гор. Тыкоцинѣ	2	1	—	153	11	154	11	—	—		
	Гминный арестъ въ пос. Мазовецкѣ	3	9	—	327	30	331	30	5	—		
	" " " " Соколы	2	—	—	284	25	282	24	2	1		
Итого по уѣзду	7	10	—	764	66	767	65	7	1			
Маковскій:	Полицейскій арестъ при Маковскомъ городскомъ маги- стратѣ	4	4	—	264	96	261	90	7	6		
	Гминный арестъ въ дер. Карнево	2	—	—	12	7	12	7	—	—		
	" " " " Красносельцѣ	2	—	—	51	9	51	9	—	—		
	" " " " Плонявы	2	—	—	32	3	32	3	—	—		
	" " " " Пержаново	2	—	—	24	5	24	5	—	—		
	" " " " Сыпнево	2	—	—	24	1	24	1	—	—		
	" " " " Рожанѣ	2	—	—	58	25	58	25	—	—		
	" " " " Малки гм. Сельцѣ	2	—	—	41	4	39	4	2	—		
" " " " Шельково	2	—	—	36	10	35	10	1	—			
Итого по уѣзду	20	4	—	542	160	536	154	10	6			

Наименование уѣздовъ.	Название мѣста заключенія.	Число комматъ въ арестномъ помѣ- щеніи.		Число заклю- ченныхъ къ 1 ян- варя 1906 г.		Въ отчет- номъ году по- ступило.		Выбыло.		Осталось къ 1-му января 1907 г.		
		М.	Ж.	М.	Ж.	М.	Ж.	М.	Ж.	М.	Ж.	
Островскій:	Полицейскій арестъ при Островскомъ городскомъ маги- стратѣ	4	17	2	775	53	785	53	7	2		
	Гминный арестъ въ дер. Браншикъ	2	7	—	23	9	30	9	—	—		
	" " " " пос. Андржеено гм. Вархолы	2	—	—	14	2	13	2	1	—		
	" " " " дер. Длугоседло	2	—	—	8	2	8	2	—	—		
	" " " " пос. Чижевѣ гм. Дмохи-Глинки	2	—	—	45	6	45	6	—	—		
	" " " " дер. Зарембы-Косцельне	2	—	—	42	13	40	10	2	3		
	" " " " Богуты - Пянки гмины Камен- чикъ-Велькій	1	—	—	13	3	13	3	—	—		
	" " " " Коморово	2	—	—	19	1	19	1	—	—		
	" " " " пос. Брокъ гм. Орло	2	—	—	23	7	23	7	—	—		
	" " " " дер. Нагошево гм. Поремба	2	—	—	27	3	27	3	—	—		
	" " " " Шульборже-Коты	2	—	—	41	2	39	2	2	—		
	" " " " Ясеница	2	—	—	11	1	11	1	—	—		
" " " " пос. Нуръ	2	—	—	6	2	6	2	—	—			
Итого по уѣзду	27	24	2	1047	104	1059	101	12	5			
Остроленкскій:	Судебный и полицейскій арестъ (арестный домъ)	15	24	—	1092	176	1087	169	29	7		
	Гминный арестъ въ пос. Мышинцѣ	2	—	—	132	35	132	35	—	—		
	" " " " дер. Щавинь	2	—	—	7	1	7	1	—	—		
	" " " " Дылево	2	—	—	—	—	—	—	—	—		
	" " " " Червинь	2	—	—	73	6	73	6	—	—		
	" " " " Говорово	2	—	—	38	8	38	8	—	—		
Итого по уѣзду	25	24	—	1342	226	1337	219	29	7			
Щучинскій:	Судебный (детенціонный) арестъ въ гор. Щучинѣ	3	6	—	201	37	203	36	4	1		
	Полицейскій арестъ въ гор. Щучинѣ при Щучинскомъ городскомъ магистратѣ	2	6	—	1275	201	1270	201	11	—		
	Гминный арестъ въ пос. Граево	2	—	—	1583	321	1575	320	8	1		
	" " " " дер. Белда	2	—	—	171	23	171	23	—	—		
	" " " " Тайно гм. Пруска	2	—	—	9	—	9	—	—	—		
	" " " " Грабово	2	—	—	62	18	62	18	—	—		
" " " " пос. Радзилово	2	—	—	50	6	50	6	—	—			
Итого по уѣзду	15	12	—	3351	606	3340	604	23	2			
Всего по губерніи:	Въ Ломжинской тюрьмѣ	311	282	28	908	107	975	109	215	26		
	Въ 2-хъ судебныхъ (детенціонныхъ) арестахъ и въ Остро- ленкскомъ арестномъ домѣ	20	31	—	1446	224	1444	216	33	8		
	Въ 5 полицейскихъ арестахъ	18	78	7	4454	679	4500	677	32	9		
	Въ 42 гминныхъ арестахъ	82	22	—	4307	783	4295	775	34	8		
	Итого въ 49 мѣстахъ заключенія	431	413	35	11115	1793	11214	1777	314	51		

О состояніи пожарной части

въ Ломжинской губерніи за 1906 годъ.

Наименованіе городовъ и уѣздовъ.	Лошадей съ упряжью.	Пожар- ныхъ трубъ.	Къ нимъ рукавовъ.	Дрогъ						Топоровъ.				Общая сумма расхода на содержаніе пожарной части.	
				Лѣт- нихъ.	Зим- нихъ.	Бочекъ.	Чановъ.	Уша- товъ.	Ведеръ.	Лѣст- ницъ.	Ба- гровъ.	Большихъ.	Малыхъ.		
				Руб.	Коп.										
Г о р о д а :															
Ломжа	2	10	32	1	—	13	—	—	43	13	25	60	75	1060	69
Кольно	—	3	6	—	—	15	—	—	15	3	12	26	30	673	35
Тыкоцинь	—	4	10	1	—	16	1	—	14	4	10	10	8	50	—
Маковъ	—	5	10	1	—	24	—	—	14	4	30	13	10	26	45
Остроленка	—	5	14	—	—	18	2	—	204	28	28	34	88	433	14
Островъ	—	5	10	—	—	31	—	—	9	4	12	55	—	558	73
Щучинъ	—	5	11	—	—	20	1	—	24	3	16	—	23	283	71
П о с а д ы :															
<i>Ломжинскаго уѣзда:</i>															
Визна	—	2	2	—	—	8	—	—	12	2	12	12	1	378	46
Замбровъ	—	5	7	—	—	15	—	—	19	3	13	22	—	189	38
Новгородъ	—	2	3	—	—	6	—	—	20	2	11	9	—	357	48
Снядово	—	1	1	—	—	2	—	—	10	1	4	2	12	21	41
<i>Кольненскаго уѣзда:</i>															
Едвабно	—	—	—	—	—	—	—	—	—	—	—	—	—	—	—
Стависки	—	4	7	—	—	8	—	—	4	3	8	—	12	68	16
<i>Мазовецкаго уѣзда:</i>															
Мазовецкъ	—	3	12	1	—	10	—	—	20	13	11	41	—	102	—
Соколы	—	—	—	—	—	—	—	—	—	—	—	—	—	—	—
Цѣхановецъ	—	—	—	—	—	—	—	—	—	—	—	—	—	—	—
<i>Маковскаго уѣзда:</i>															
Красносельцъ	—	2	3	3	—	10	—	—	12	4	5	2	14	365	—
Рожанъ	—	—	—	—	—	—	—	—	—	—	—	—	—	—	—
<i>Остроленскаго уѣзда:</i>															
Говорово	—	1	1	—	—	3	—	—	—	—	—	—	—	—	—
Мышинецъ	—	3	6	—	—	10	2	—	20	10	8	15	2	345	85
<i>Островскаго уѣзда:</i>															
Андржеево	—	—	—	—	—	—	—	—	—	—	—	—	—	—	—
Брокъ	—	2	2	—	—	12	1	—	12	4	8	10	4	317	58
Нуръ	—	2	2	—	—	10	—	—	—	2	6	—	—	—	—
Чижевъ	—	3	2	—	—	16	—	—	60	10	10	—	50	—	—
<i>Щучинскаго уѣзда:</i>															
Вонсошъ	—	1	3	1	—	7	1	—	19	—	8	2	15	40	76
Граево	—	3	4	1	—	14	—	—	20	3	10	30	10	787	51
Радзилово	—	—	—	—	—	—	—	—	—	—	—	—	—	—	—
Райгородъ	—	3	3	—	—	10	—	—	5	—	13	25	—	—	—
Всего въ губерніи	2	74	151	—	—	262	8	—	556	116	260	368	354	6059	66

О СЛУЧАЯХЪ НАСИЛЬСТВЕННОЙ И СЛУЧАЙНОЙ СМЕРТИ

въ Ломжинской губерніи за 1906 годъ.

Table with multiple columns and rows, containing faint text and numbers. The text is mostly illegible due to fading and bleed-through from the reverse side of the page.

О ЧИСЛѢ УЧЕБНЫХЪ ЗАВЕДЕНІЙ И УЧАЩИХСЯ

въ Ломжинской губерніи за 1906 годъ.

Название учебных заведений.	Въ губернскомъ городѣ.			Въ уѣздныхъ и другихъ городахъ.			Въ уѣздахъ.			Всего въ губерніи.				
	Число учебных заведений.	Число учащихся.		Число учебных заведений.	Число учащихся.		Число учебных заведений.	Число учащихся.		Число учебных заведений.	Число учащихся.			
		Мужскаго пола.	Женскаго пола.		Мужскаго пола.	Женскаго пола.		Мужскаго пола.	Женскаго пола.		Обоего пола.			
Гимназіи: Мужская VIII классная	1	228	—	—	—	—	—	—	—	1	228	—	228	
Гимназіи: Женская VII классная	1	—	247	—	—	—	—	—	—	1	—	247	247	
Двухклассныя начальныя училища:	мужскія	1	171	—	—	—	4	315	—	5	486	—	486	
	женскія	1	—	122	—	—	1	—	72	2	—	194	194	
Одноклассныя начальныя училища:	мужскія	—	—	—	6	551	—	2	98	—	8	649	—	649
	женскія	—	—	—	6	—	550	4	—	196	10	—	746	746
	для обоего пола.	1	68	—	—	—	—	127	6882	2693	128	6950	2693	9643
Частное учебное заведеніе I разряда: женское	1	—	127	—	—	—	—	—	—	1	—	127	127	
Частное учебное заведеніе III разр.: для обоего пола.	1	126	104	3	96	49	3	96	74	7	318	227	545	
Церковно-приходскія училища	1	31	34	—	—	—	1	29	29	2	60	63	123	
Евангелическіе кантораты	—	—	—	—	—	—	2	33	17	2	33	17	50	
Воскресно-ремесленныя начальныя училища	1	60	—	5	119	—	—	—	—	6	179	—	179	
Еврейскія казенныя начальныя училища	1	10	167	5	82	345	4	32	214	10	124	726	850	
Еврейскія вѣроисповѣдныя школы (хедеры, эшиботы и талмудторы)	35	506	24	80	862	—	184	2006	—	299	3374	24	3398	
Итого	45	1200	825	105	1710	944	332	9491	3295	482	12401	5064	17465	

О НАЧАЛЬНЫХЪ УЧИЛИЩАХЪ, НАХОДЯЩИХСЯ ВЪ ЛОМЖИНСКОЙ ГУБЕРНІИ
за 1906 годъ.

№ по порядку.	Название училища.	Въ какомъ населенномъ пунктѣ училище находится и, если оно сельское, то какой гмины.	На чьи средства содержится училище (всей гмины, или города, или на средства одной или нѣсколькихъ деревень или вѣлейхъ учреждений)	Пользуется ли училище правительственной субсидіею и въ какомъ размѣрѣ.		Годовой бюджетъ училища.			Въ чемъ зданіи помещается училище.	Есть ли при училищѣ всѣ необходимыя надворныя постройки; есть ли садъ, огородъ и пахатная или луговая земля, съ опредѣленіемъ пространства сихъ угодій.	Въ какомъ состояніи училищное зданіе и надворныя постройки, а также земельныя угодія.	На какое число учащихся разчитано училище	Сколько обучающихся въ немъ обучалось.	Сколько учениковъ занималось въ училищѣ въ 1-му январѣ 1907 г.	Изъ нихъ посѣщаетъ училище.				Количество учителей (не считая законоучителей).	Кто преподаетъ въ училищѣ Законъ Божій.	Занимаются ли дѣти въ училищѣ ручной работой и въ утвержденномъ случаѣ какой.	Сколько учениковъ держало въ отчетномъ году зѣмку на получение льготы по воинской повинности и сколько выдержало.							
				Руб.	Коп.	Руб.	Коп.	Руб.							Коп.	Меньше года.	Меньше 2-хъ лѣтъ.	Меньше 3-хъ лѣтъ.				Больше 3-хъ лѣтъ.	Держало.	Выдержало.					
				М.	Д.	М.	Д.	М.							Д.	М.	Д.	М.				Д.	М.	Д.	М.	Д.			
Ломжинскій уѣздъ.																													
1	Ломжинское городское 2-хъ классное мужское .	Въ г. Ломжѣ.	Города.	133	—	1450	—	2118	—	Наемномъ.	Есть; земля нѣтъ.	Удовлетворительномъ.	160	171	171	—	78	—	32	—	33	—	38	—	3	Ксендзь.	1) Обработ. дерева. 2) Переплетомъ. 3) Плетен. корзины.	2	2
2	Ломжинское городское 2-хъ классное женское .	то же.	то же.	405	—	1045	—	1224	—	то же.	то же.	то же.	100	109	—	122	—	58	—	33	—	23	—	3	то же.	Вышиваніемъ, вязаніемъ и шитьемъ.	—	—	
3	Ломжинское городское одно-классное общее .	то же.	то же.	—	—	650	—	708	—	то же.	то же.	Хорошемъ.	128	68	67	1	48	1	11	—	4	—	4	—	1	то же.	—	—	
4	Ломжинское городское еврейское .	то же.	то же.	10	30	940	—	1024	—	то же.	Нѣтъ.	Удовлетворительномъ.	120	110	10	167	5	50	4	34	1	43	—	40	3	то же.	Руководіемъ	—	—
5	Пионтницкое 2-хъ кл. Александровское таможенн.	Въ дер. Пионтница.	Министерства Финансовъ.	160	—	1894	—	6828	—	Собственномъ.	Есть; земли 1 д. 322 кв. саж., садъ и огородъ.	Училищное зданіе тѣсно, квартира учителя неудобна.	65	64	64	—	10	—	7	—	11	—	36	—	2	Священникъ.	Переплетнымъ, столарнымъ, слесари, солом.-маточ и корз.	—	—
6	Новгородское гминное .	Въ посадѣ Новгородъ.	Гмины.	—	—	330	—	117	—	то же.	Есть; садъ въ 97 пр., пахати. земли 2 морга 144 пр.	Удовлетворительномъ.	80	80	80	—	38	—	24	—	11	—	7	—	1	Ксендзь.	—	—	
7	Вязненское сельское .	Въ пос. Вязна	Посада.	—	—	325	—	203	—	то же.	Есть; садъ 80 пр., пахатной земли 1 моргъ 150 пр.	то же.	100	80	63	19	16	14	18	2	15	2	14	1	1	то же.	Садоводствомъ.	—	—
8	Броновское сельское .	Въ д. Бронowo.	Гмины.	—	—	225	—	201	—	то же.	Есть; садъ и огородъ 30 пр.	то же.	70	80	60	22	18	10	11	7	27	4	4	1	1	то же.	—	—	
9	Шумовское гминное .	Въ д. Шумово.	то же.	96	—	250	—	111	97	то же.	Есть; пахатной земли 3 морга 150 прентовъ.	Хорошемъ.	60	70	47	23	19	9	7	4	4	5	17	5	1	Учитель.	—	—	
10	Серебно-борецкое сельское	Въ д. Сереб-ный-Борекъ.	Дер.Серебный-Борекъ.	90	60	200	—	109	—	то же.	Есть; садъ и огородъ, пахатной земли 1 мор. 150 пр.	Училищныя зданія и надворныя постройки ветхи; садъ въ хорошемъ состояніи.	25	40	30	20	6	8	5	5	14	5	5	2	1	то же.	—	1	1
11	Серебренское сельское .	Въ д. Серебна.	Дер.Серебна.	169	40	200	—	125	—	то же.	Есть; земли нѣтъ.	Ветхомъ.	40	43	31	12	15	7	13	5	2	—	1	—	1	то же.	—	—	
12	Пенхратское сельское .	Въ дер. Пенхратка	Деревня Пенхратка.	185	—	200	—	90	—	то же.	Есть; пахатной земли 1 моргъ 150 прентовъ.	Хорошемъ.	60	45	34	12	6	4	9	3	13	5	6	—	1	то же.	—	—	
13	Замбровское гминное .	Въ посадѣ Замбровъ.	Гмины.	—	—	400	—	441	47	то же.	Есть; подъ ягородомъ 1/2 десят.	Удовлетворительномъ.	90	90	90	—	36	—	24	—	23	—	7	—	1	Ксендзь.	—	—	
14	Замбровское женское .	то же.	Замбровской ссудо-сберегательной кассы.	—	—	250	—	353	—	Наемномъ.	Есть; огорода нѣтъ.	то же.	72	72	72	—	27	—	25	—	12	—	8	—	1	Священникъ и Ксендзь.	Вязаніемъ и вышиваніемъ.	—	—
15	Замбровское еврейское .	то же.	Пос. Замброва.	—	—	250	—	370	40	то же.	Есть; земли нѣтъ.	то же.	70	60	9	56	5	12	1	12	1	12	1	8	1	то же.	Руководіемъ и шитьемъ.	—	—
16	Козякское сельское .	Въ д. Козаки.	Гмины.	10	—	200	—	168	50	Собственномъ.	Есть; садъ 30 прен., пахатной земли 1 моргъ 120 прент.	Ветхомъ.	70	100	76	21	34	18	20	2	14	1	8	—	1	Учитель.	—	—	
17	Рутковское сельское .	Въ д. Рутки.	то же.	15	—	200	—	138	—	то же.	Нѣтъ; земли 5 мор. 144 прен.	то же.	80	100	73	27	40	12	20	8	7	3	6	4	1	Ксендзь.	—	—	
18	Завадское гминное .	Въ д. Завады.	то же.	65	—	250	—	120	—	Наемномъ.	Есть; садъ и огородъ, пахати. земли 1 моргъ.	Удовлетворительномъ.	36	53	35	18	11	8	4	3	12	2	8	5	1	Учитель.	—	—	
19	Пионтницкое гминное .	Въ дер. Пионтница.	то же.	—	—	307	20	241	—	то же.	Есть; сада нѣтъ, земли есть.	Плохомъ.	66	80	52	28	27	12	9	10	12	5	4	1	1	то же.	—	3	3
20	Дроздовское гминное .	Въ д. Дроздово.	то же.	—	—	200	—	155	—	то же.	Есть; садъ и пахатной земли 1 моргъ 50 прентовъ.	Хорошемъ.	80	95	60	43	22	15	22	24	13	4	3	—	1	Ксендзь.	—	—	
21	Езюрковское гминное .	Въ д. Езюрко.	то же.	15	—	210	—	170	—	то же.	Нѣтъ никакихъ кромѣ хлѣвца.	Плохомъ.	20	51	34	17	13	11	13	5	5	1	3	—	1	Учитель.	—	—	
22	Ольшинское гминное .	Въ дер. Раково-Богине.	то же.	82	78	200	—	230	78	то же.	Есть; сада нѣтъ, огородъ 1 морг.	Удовлетворительномъ.	48	50	34	16	5	10	11	4	7	2	11	—	1	то же.	—	—	
23	Ломжицкое сельское .	Въ д. Ломжица.	то же.	50	—	200	—	158	—	Собственномъ.	Есть; пахатной земли 1 моргъ 240 прентовъ.	то же.	50	61	38	23	18	16	10	2	12	1	2	—	1	то же.	—	—	
24	Купиское сельское .	Дер. и гм. Куписки.	то же.	50	—	200	—	126	—	то же.	Есть; садъ, огородъ и пахати. земли 1 моргъ 241 прент.	то же.	66	84	44	20	12	12	20	4	8	2	4	2	1	то же.	—	—	

№ по порядку.	Название училища.	Въ какомъ населенномъ пунктѣ училище находится и, если оно сельское, то какой гмины.	Па чѣмъ средства содержитсѣ училище (всей гмины, или города, или на средства одной или нѣсколькихъ деревень или какихъ учреждений)	Пользуется ли училище правительственной субвенціею и въ какомъ размѣрѣ.		Годовой бюджетъ училища.				Въ чьемъ здании помещается училище.	Есть ли при училищѣ всѣ необходимые надворныя постройки; есть ли садъ, огородъ и пахатная или луговая земля, съ опредѣленіемъ пространства оныхъ угодій.	Въ какомъ состояніи училищное здание и надворныя постройки, а также земельныя угодія.	На какое число учащихся разбито училище	Сколько дѣйствительно въ немъ обучалось.	Сколько учениговъ занималось въ училищѣ въ 1-му января 1907 г.	Изъ нихъ посѣщаютъ училище.								Колличество учителей (не считая законоучителей).	Кто преподаетъ въ училищѣ Законъ Божій.	Занимаются ли дѣти въ училищѣ ручной работой и въ утвержденномъ случаѣ какою.	Сколько учениговъ держало въ отчетномъ году экзаменъ на получение льготы по воинской повинности и сколько выдержало.					
				Руб.	Коп.	Руб.	Коп.	Руб.	Коп.							Меньше года.		Меньше 2-хъ лѣтъ.		Меньше 3-хъ лѣтъ.		Больше 3-хъ лѣтъ.					Держало.	Выдержало.				
				М.	Д.	М.	Д.	М.	Д.							М.	Д.	М.	Д.	М.	Д.	М.	Д.									
25	Гелчинское сельское	Дер. Гелчинъ.	Гмины.	55	—	200	—	130	—	Собственномъ.	Нѣтъ; земля 1 1/2 морга.	Ветхомъ.	40	50	28	34	10	20	8	7	4	3	6	4	1	Учитель.	—	—	—	—		
26	Монтвицкое гминное	Дер. Монтвица.	тоже.	80	—	230	—	140	—	тоже.	Есть; садъ и огородъ 65 кв. с. пахати. земля 1/2 дес. 30 кв. с.	Хорошемъ.	60	55	44	15	21	8	17	7	8	—	2	—	1	то же.	—	—	—	—		
27	Снядовское гминное	Пос. Снядово.	тоже.	5	—	300	—	168	—	тоже.	Есть; садъ 570 кв. саж. земля вмѣстѣ съ садомъ 2 мор. 134 пр.	Училищное здание въ удовлет. постройки и угодія въ плохомъ.	100	85	74	11	32	6	16	4	20	1	6	—	1	Ксендзь.	—	3	3	—	—	
28	Щепанковское гминное	Дер. и гм. Щепанково.	тоже.	—	—	300	—	176	—	тоже.	Есть; сада, огорода и лука 1 моргъ 12 прентовъ.	Удовлетворительно.	80	80	56	24	39	16	14	8	3	—	—	—	1	то же.	—	1	1	—	—	
29	Люботыньское гминное	Дер. Люботынь.	тоже.	40	—	250	—	123	—	тоже.	Есть; садъ и пах. земли 2 3/4 мор.	Училищное здание ветхое.	54	66	55	11	24	6	13	4	9	1	9	—	1	Учитель.	—	—	—	—		
30	Пухальское гминное	Дер. и гм. Пухалы.	тоже.	10	—	250	—	225	48	тоже.	Нѣтъ; сада и огородъ 2 мор.	Надворныя постройки въ плохомъ.	65	78	61	17	19	8	19	1	16	4	7	4	1	то же.	—	—	—	—		
31	Мястковское гминное	Дер. и гм. Мястково.	тоже.	15	—	280	—	153	—	тоже.	Есть; садъ 170 кв. прент. огородъ 194 кв. прентовъ.	Удовлетворительно.	50	60	36	24	17	15	8	2	3	7	8	—	1	то же.	—	3	3	—	—	
32	Завязлевское сельское	Дер. Завязлево	тоже.	135	—	200	—	115	—	тоже.	Есть; сада 20 прен. и земля 1 моргъ 125 прентовъ.	Хорошемъ.	60	55	42	6	12	2	7	1	11	—	12	3	1	то же.	—	—	—	—		
33	Ломжинская церк.-пр. школа	Гор. Ломжа.	Св. Синода и Магистрата.	—	—	360	—	210	—	Наемномъ.	Нѣтъ.	Удовлетворительно.	34	29	34	29	15	10	10	10	8	9	1	—	1	Священникъ.	Дѣвочки занимаются рукодѣліемъ.	—	—	—	—	
Кольненскій уѣздъ.																																
34	Кольненское городское мужское	Гор. Кольно.	Города.	208	50	715	—	521	—	тоже.	Есть; садъ 50 кв. саж., земля 1 моргъ 190 прентовъ.	Удовлетворительно.	80	97	97	—	30	—	21	—	26	—	20	—	3	Ксендзь.	Переплетнымъ ремесломъ.	1	1	—	—	
35	Кольненское городское женское	тоже.	тоже.	210	—	625	—	432	50	тоже.	Есть; сада огорода и земли нѣтъ.	то же.	130	130	—	150	—	66	—	19	—	43	—	22	2	то же.	—	—	—	—	—	
36	Ставицкое гминное	Пос. и гм. Ставицы.	Гмины.	60	—	250	—	193	19	Собственномъ.	Есть; садъ 640 кв. саж., земля нѣтъ	то же.	70	—	48	24	14	18	15	17	13	5	6	4	1	Учитель.	—	—	4	4	—	—
37	Ставицкое еврейское	тоже.	Еврейскаго общества.	13	—	220	—	254	—	Наемномъ.	Есть; угодій нѣтъ.	то же.	60	44	6	43	2	13	3	15	1	7	—	8	1	—	Дѣвочки занимаются рукодѣліемъ.	—	—	—	—	
38	Дзержбянское гминное	Дер. Дзержба.	Гмины.	89	—	250	—	139	—	Собственномъ.	Есть; садъ и огородъ 250 кв. саж.	Неудовлетворительно.	54	70	42	23	17	11	15	8	7	3	3	1	1	Учитель.	—	—	—	—	—	
39	Порытское сельское	Сел. Порыте.	тоже.	290	—	200	—	115	—	тоже.	Нѣтъ; пахатной и луговой земля есть 2 морга 22 прен.	Плохомъ.	50	75	50	32	30	22	13	3	2	5	5	2	1	то же.	—	—	—	—	—	
40	Едвабненское гминное	Пос. и гм. Едвабно.	тоже.	—	—	300	—	298	—	Наемномъ.	Нѣтъ; пахатной земли 1 морг. 215 прентовъ.	Удовлетворительно, постр. мало.	60	54	46	14	26	9	11	—	6	4	3	1	1	то же.	—	—	8	8	—	—
41	Буржинское сельское	Дер. Буржинъ.	тоже.	57	22	250	—	182	—	Собственномъ.	Есть; пахатной земли 1 моргъ 294 прента.	Плохомъ.	50	—	44	30	32	21	10	8	2	—	—	—	1	Учительница.	Визаньемъ и вышиваньемъ.	—	—	—	—	—
42	Пржитульское гминное	Сел. Пржитуль, гм. Кубра.	тоже.	4	60	250	—	207	—	Наемномъ.	Есть; садъ и пахатной земли 1890 кв. саж.	Удовлетворительно.	50	75	70	14	27	11	24	2	9	—	10	1	1	Учитель.	—	—	—	—	—	
43	Малоплоцкое гминное	Сел. и гм. Малыплоть.	тоже.	63	22	250	—	199	30	Собственномъ.	Нѣтъ; пахатной земли 1 1/2 мор.	Хорошемъ.	57	84	62	22	19	11	13	7	5	4	25	—	1	Ксендзь.	—	—	1	1	—	—
44	Корженистское гминное	Дер. Корженисте, гм. Малыплоть.	тоже.	170	—	250	—	88	—	тоже.	Есть; земля нѣтъ	Удовлетворительно.	40	57	33	24	8	7	10	8	14	9	1	—	1	Учитель.	—	—	—	—	—	
45	Борковское гминное	Дер. Борково, гмины Малыплоть.	тоже.	97	44	250	—	190	44	тоже.	Есть; садъ 242 кв. саж.	Неудовлетворительно.	100	97	48	33	31	23	10	10	7	—	—	—	1	то же.	—	—	—	—	—	
46	Контское гминное	Дер. Конты гм. Малыплоть.	тоже.	93	10	250	—	155	10	тоже.	Нѣтъ; огородъ 50 прентовъ.	Хорошемъ.	40	77	50	27	18	10	15	7	16	8	1	2	1	то же.	—	—	—	—	—	
47	Заяское сельское	Дер. Заясь, гм. Лысе.	тоже.	315	—	200	—	153	—	Наемномъ.	Нѣтъ.	то же.	50	45	35	16	27	15	7	1	1	—	—	—	1	то же.	—	—	—	—	—	
48	Червоное гминное	Дер. и гм. Червоное.	тоже.	25	—	250	—	177	—	Собственномъ.	Есть; сада 120 кв. саж.	Неудовлетворительно.	75	83	13	11	4	1	7	4	2	3	2	1	1	то же.	—	—	—	—	—	

№ по порядку.	Название училища.	Въ какомъ населенномъ пунктѣ училище находится и, если оно сельское, то какой гмины.	На чьи средства содержится училище (всей гмины, или города, или на средства одной или нескольких деревень или на ихъ учрежденій)	Пользуется ли училище правительственной субсидіею и въ какомъ размѣрѣ.		Годовой бюджетъ училища.		Въ чьемъ здании помещается училище.	Есть ли при училищѣ все необходимые надворныя постройки; есть ли садъ, огорода и пахатная или луговая земля, съ опредѣленіемъ пространства сихъ угодій.		
				Жалованье учителей.		Прочіе расходы.					
				Руб.	Коп.	Руб.	Коп.			Руб.	Коп.
73	Плонковское гминное	Дер. Плонва.	Гмины.	60	—	250	—	132	—	Собственномъ.	Есть; сада и огорода 1 моргъ, пахатной земли 2 морга.
74	Ваневское сельское	Дер. Ванево.	тоже.	12	—	200	—	134	—	тоже.	Есть; сада 70 прент., огорода и пахатной земли 142 пр.
75	Домбровковское гминное	Д. Домбровка	тоже.	20	—	200	—	136	—	тоже.	Есть; сада 70 прент., пахатной земли 2 морга.
76	Домбровское сельское	Д. Домбровка-Велья.	тоже.	—	—	200	—	150	—	тоже.	Есть; огорода 400 кв. саж., пахат. и луговой земли 2 1/4 дес.
77	Кобылинское гминное	Д. Кобылинъ.	тоже.	136	—	345	—	199	—	тоже.	Есть; сада 100 кв. саж., земли 1 десятина.
78	Ланское 2-хъ кл. мужское	На ст. Ланы С.-Петербург. Вар. жел. дор.	На средства жел. дор. и платы за учен.	100	—	2700	—	2944	—	тоже.	Есть; огорода 180 кв. саж.
79	Ланское однокл. женское	тоже.	тоже.							тоже.	тоже.
Маковский уѣздъ.											
80	Маковское городское мужское	Гор. Маковъ.	Города.	26	—	750	—	455	50	тоже.	Есть; сада и огорода 700 кв. саж.
81	Маковское городское женское	тоже.	тоже.	26	—	600	—	252	50	тоже.	Есть.
82	Маковское городское еврейское	тоже.	тоже.	23	—	420	—	453	—	Наемномъ.	Есть, нѣтъ.
83	Рожанское сельское	Пос. Рожанъ.	Гмины.	60	—	250	—	260	—	Собственномъ.	Есть; сада и огорода 280 кв. саж., пахат. земли 1916 кв. саж.
84	Огоновское гминное	Колаки.	тоже.	108	24	250	—	216	24	Наемномъ.	Есть; пахатной земли 2 1/2 мор.
85	Красносельское гминное	Пос. Красносельцъ.	тоже.	60	—	250	—	128	—	Собственномъ.	Есть; сада и огорода 1 моргъ и пахатной земли 6 мор.
86	Дрожджевское гминное	Д. Дрожджево.	тоже.	61	—	250	—	111	—	тоже.	Есть; сада 93 кв. саж.
87	Плоявское гминное	Дер. Плоявы.	тоже.	90	—	300	—	316	—	Наемномъ.	Нѣтъ; пахатной земли 2 морга 255 прентовъ.
88	Новавеськое гминное	Дер. Новавесь.	тоже.	90	—	250	—	108	—	Собственномъ.	Нѣтъ; сада 78 кв. саж. и пахатной земли 3 морга.
89	Гонсевское гминное	Дер. Гонсево.	тоже.	90	—	250	—	113	—	тоже.	Есть; сада и огорода 450 пр.
90	Червонокское гминное	Дер. Червока.	тоже.	61	—	260	—	190	—	тоже.	Есть; пахатной земли 2 морга.
91	Велько-Залужское сельское	Дер. Залузе.	Дер. Залузе.	215	—	200	—	118	—	тоже.	Есть.
92	Шельковское гминное	Дер. Шельково.	Гмины.	60	—	250	—	110	—	тоже.	Есть; земли 240 прентовъ.
93	Маковицкое сельское	Дер. Маковице.	Дер. Маковице.	215	—	282	82	32	18	тоже.	Есть; пахатной земли 1 моргъ 150 прентовъ.
94	Карневское гминное	Дер. Карнево.	Гмины.	85	—	250	—	116	—	тоже.	Есть; сада 30 кв. саж.
95	Швелицкое сельское	Дер. Швелице.	3-хъ дер.: Швелице, Госцевево и Держаново.	200	—	200	—	135	—	тоже.	Есть; земли съ лугомъ 291 кв. прентовъ.
96	Ржевненское гминное	Дер. Ржевне.	Гмины.	71	—	303	—	142	—	тоже.	Есть; сада 60 кв. саж.

Въ какомъ состояніи училищное здание и надворныя постройки, а также земельныя угодія.	На какое число учащихся разчитано училище	Сколько обучающихся въ немъ обучалось.	Сколько учениковъ занималось въ училищѣ въ 1-му января 1907 г.		Изъ нихъ посѣщаетъ училище.								Кто преподаетъ въ училищѣ Законъ Божій.	Занимаются ли дѣти въ училищѣ ручной работой и въ утвердительномъ случаѣ какой.	Сколько учениковъ держало въ отчетномъ году экзаменъ на получение льготы по волостной повинности и сколько выдержало.				
			Мальч.	Дѣвочк.	Менѣе года.		Менѣе 2-хъ лѣтъ.		Менѣе 3-хъ лѣтъ.		Больше 3-хъ лѣтъ.				Количество учителей (не считая законоучителей).	Кто преподаетъ въ училищѣ Законъ Божій.	Занимаются ли дѣти въ училищѣ ручной работой и въ утвердительномъ случаѣ какой.	Держало.	Выдержало.
					М.	Д.	М.	Д.	М.	Д.	М.	Д.							
Хорошемъ.	130	75	60	26	17	18	16	4	20	4	17	—	1	Ксеидзъ.	—	—	—		
Училищное здание хорошемъ, постройки ветхомъ.	105	92	59	24	5	2	28	12	20	9	6	1	1	тоже.	—	—	—		
Зданіе и пристройки ветхіе, угодія удовлетворит.	60	76	68	8	18	6	30	2	12	—	8	—	1	Учитель.	—	—	—		
Неудовлетворительномъ.	80	80	60	10	30	5	10	—	10	2	3	—	1	Ксеидзъ.	—	—	—		
Плохомъ.	63	80	67	13	16	4	25	6	20	3	6	—	1	тоже.	—	5	5		
Удовлетворительномъ.	180	211	172	39	44	35	34	4	23	—	71	—	4	Священникъ и Ксеидзъ.	—	—	—		
	60	60	—	58	—	9	—	21	—	17	—	13	1	тоже.	Дѣвочки занимаются рукодѣліемъ.	—	—		
Ветхомъ.	60	80	80	—	24	—	38	—	16	—	2	—	2	Ксеидзъ.	—	7	7		
Плохомъ.	63	82	—	82	—	23	—	29	—	27	—	3	2	тоже.	Визаніемъ прючкомъ; прошивкомъ и кружевъ.	—	—		
Удовлетворительномъ.	96	80	15	72	4	25	5	25	4	14	2	8	1	Учитель.	Рукодѣліемъ.	—	—		
Удовлетворительномъ.	80	83	45	38	16	11	10	10	8	10	11	7	1	Священникъ и учитель.	Ручнымъ трудомъ по дереву.	9	9		
тоже.	54	65	52	18	52	18	—	—	—	—	—	—	1	Учитель.	—	—	—		
Удовлетворительномъ.	80	80	65	19	34	6	17	13	10	—	4	—	1	Ксеидзъ.	—	—	—		
тоже.	60	80	49	41	19	20	14	12	10	9	6	—	1	Учитель.	—	—	—		
Ветхомъ.	50	57	38	22	38	22	—	—	—	—	—	—	1	тоже.	—	6	6		
Неудовлетворительномъ.	40	45	13	17	4	6	6	5	2	4	1	2	1	тоже.	—	—	—		
тоже.	60	60	32	28	7	11	11	9	6	3	8	5	1	тоже.	—	—	—		
Среднемъ.	60	66	77	23	32	10	24	8	13	4	3	1	1	Ксеидзъ.	—	1	1		
Удовлетворительномъ.	80	30	21	6	12	5	10	3	—	—	—	—	1	Учитель.	—	—	—		
тоже.	79	76	42	34	21	19	9	7	10	6	2	2	1	тоже.	—	—	—		
Неудовлетворительномъ.	50	48	34	18	8	5	19	3	10	2	1	—	1	тоже.	—	—	—		
Училищное здание ветхое, пристройки удовлетворит.	60	95	64	31	30	16	15	6	12	5	7	4	1	тоже.	—	2	2		
Хорошемъ.	106	54	23	31	12	17	7	13	4	1	—	—	1	тоже.	—	—	—		
Ветхомъ.	57	78	51	27	22	12	17	13	10	2	2	—	1	тоже.	—	5	5		

№ по порядку.	Название училища.	Въ какомъ населенномъ пунктѣ училище находится и, если оно сельское, то какой гмины.	На чьи средства содержится училище (всей гмины, или города, или на средства одной или нѣсколькихъ деревень или какихъ учреждений)	Пользуется ли училище правительственной субсидіею и въ какомъ размѣрѣ.		Годовой бюджетъ училища.				Въ чемъ зданіи помещается училище.	Есть ли при училищѣ всѣ необходимыя надворныя постройки; есть ли садъ, огородъ и пахатная или луговая земля, съ опредѣленіемъ пространства этихъ угодій.		
				Жалованье учителямъ.		Прочіе расходы.		Собственн.	Наемн.			то же.	то же.
				Руб.	Коп.	Руб.	Коп.						
97	Северинской канторатъ .	Д. Севериново.	2 деревень.	—	—	100	—	10	—	Собственн.	Есть; пахатной земли 1 моргъ.		
98	Луковское частное однокл.	Имъ Луково, гм. Карнево.	Сахарнаго завода.	—	—	400	—	300	—	Заводск.	Есть; нѣтъ.		
Островскій уѣздъ.													
99	Островское городское мужское	Гор. Остров.	Города.	120	—	720	—	1264	19	Наемн.	Есть; пахатной земли 1 моргъ 212 прентовъ.		
100	Островское городское женское	то же.	то же.	190	—	690	—	518	—	то же.	Есть; пахатной земли 1 моргъ 212 прентовъ.		
101	Островское городское еврейское	то же.	Еврейскаго общества.	33	—	440	—	514	—	то же.	Есть; нѣтъ.		
102	Андржеевское гминное	П. Андржеево.	Гмины.	10	—	250	—	136	—	Собственн.	Есть; сада 1/4 морга.		
103	Орловское сельское	Дер. и гм. Орло.	то же.	21	—	200	—	138	—	то же.	Есть; земли 1 морг. 150 прен.		
104	Бровское сельское	Пос. Бровъ.	Пос. Бровъ.	45	—	220	—	146	—	то же.	Есть; есть.		
105	Коморовское гминное	Д. Коморово.	Гмины.	60	—	250	—	182	95	то же.	Есть; сада 156 кв. саж.		
106	Вонсевское гминное	Дер. Вонсево.	то же.	61	—	250	—	115	96	то же.	Есть; земли 6 морговъ.		
107	Ясеницкое гминное	Дер. Ясеница.	то же.	36	—	300	—	139	—	то же.	Есть; сада 156 кв. саж., огорода 1418 кв. саж. и луга 700 кв. саж.		
108	Папроцкое сельское	Дер. Папроць.	3 деревень.	51	—	200	—	137	—	то же.	Есть; земли 1 мор. 150 прент.		
109	Ковалевское сельское	Д. Ковалевка.	Колонистовъ 7 селеній.	71	—	200	—	124	—	Собственн.	Есть; сада 100 кв. прен., земли 1 моргъ.		
110	Зузельское гминное	Дер. Зузель.	Учл. общества	41	—	250	—	157	63	то же.	Есть; садъ и огородъ, земли 3 морга 105 прент.		
111	Зарембское гминное	Дер. и гм. Зарембы - Костельне.	Гмины.	116	—	250	—	140	—	то же.	Есть; сада, огорода и луга 2 морга.		
112	Дзугоседловское гминное	Дер. и гм. Дзугоседло.	то же.	61	—	270	—	178	26	то же.	Есть; сада 50 прент., пахати. земли 1 моргъ 238 прент., луга 160 пр., и неудоб. земли 152 пр.		
113	Мариановское сельское	Д. Марианово.	Евангелиновъ дер. Дзугоседловской гмины.	117	60	200	—	91	—	то же.	Есть; сада и огорода 50 кв. с., земли 3 дес. 141 кв. с.		
114	Ольшанское гминное	Дер. Ольшани.	Гмины.	150	—	270	—	357	26	то же.	Есть; садъ и огородъ, земли 5 мор. 122 пр.		
115	Богутское гминное	Дер. Богуты.	то же.	71	—	250	—	152	—	то же.	Есть; сада и огорода 210 кв. саж. и пахатной земли 5 морг.		
116	Бранциновское сельское	Дер. и гм. Бранцивъ.	10 деревень.	80	—	220	—	140	—	Собственн.	Есть; сада и огорода 1 моргъ 100 прент.		
117	Туржнское сельское	Дер. Туржнъ.	Дер. Туржнъ.	22	50	352	12	109	62	то же.	Есть; 38 прентовъ луга.		
118	Чижевское гминное	Пос. Чижево.	Гмины.	—	—	300	—	331	8	то же.	Нѣтъ; сада 450 кв. саж.		
119	Росохатское гминное	Дер. Росохате.	то же.	40	—	250	—	196	—	то же.	Есть; земли 2 мор.		
120	Порембское гминное	Дер. Поремба.	то же.	16	—	255	—	198	—	то же.	Есть; садъ и огородъ 1 мор. 200 прентовъ.		

Въ какомъ состояніи училищное зданіе и надворныя постройки, а также земельныя угодія.	На какое число учащихся разчитано училище	Сколько учащихся въ немъ обучалось.	Сколько учениковъ занималось въ училищѣ въ 1-му январю 1907 г.	Изъ нихъ посѣщаютъ училище.								Количество учителей (не считая законоучителей).	Кто преподаетъ въ училищѣ Законъ Божій.	Занимаются ли дѣти въ училищѣ ручной работой и въ утвердительномъ случаѣ какой.	Сколько учениковъ держало въ отчетномъ году экзаменъ на получение льготы по воинской повинности и сколько выдержало.		
				Мѣнѣ 1-го года.		Мѣнѣ 2-хъ лѣтъ.		Мѣнѣ 3-хъ лѣтъ.		Больше 3-хъ лѣтъ.					Дер. жало.	Выдержало.	
				М.	Д.	М.	Д.	М.	Д.	М.	Д.						
Удовлетворительномъ.	40	17	16	11	3	3	4	3	8	4	1	1	1	Учитель.	—	—	—
Хорошемъ.	100	92	70	45	32	22	13	13	9	8	16	2	1	то же.	—	—	—
Неудовлетворительномъ.	160	153	153	—	48	—	46	—	39	—	20	—	2	Ксендзъ.	—	4	4
Удовлетворительномъ.	80	110-120	—	124	—	50	—	42	—	24	—	8	2	Священникъ Ксендзъ.	Руководящ.	—	—
то же.	80	82	15	100	11	44	1	20	3	20	—	16	2	—	Руководящ.	—	—
Неудовлетворительномъ.	80	—	з а б а с т о в л я .	—	—	—	—	—	—	—	—	—	1	Ксендзъ.	—	—	—
Удовлетворительномъ.	60	70	57	18	14	18	22	—	19	—	2	—	1	Учитель.	—	—	—
Ветхомъ.	100	103	74	29	24	19	11	7	10	2	29	1	1	Ксендзъ.	—	1	1
Хорошемъ.	70	80	59	21	22	11	17	6	17	6	5	2	1	Учитель.	—	2	2
Удовлетворительномъ.	60	53	45	8	18	4	14	3	12	1	1	—	1	то же.	—	—	—
то же.	76	12	10	2	4	1	4	1	2	—	—	—	1	то же.	—	—	—
Хорошемъ.	80	75	41	34	18	10	10	7	12	12	1	5	1	то же.	—	1	1
Удовлетворительномъ.	60	53	36	24	13	15	21	3	—	4	2	2	1	то же.	—	—	—
то же.	56	70	58	12	28	4	16	7	10	1	4	—	1	то же.	Садоводствомъ.	—	—
Училищное зданіе въ неудовлет.	100	120	73	47	22	25	20	15	20	6	11	1	1	то же.	—	—	—
Удовлетворительномъ.	90	90	78	12	27	5	18	6	20	1	13	—	1	то же.	—	—	—
то же.	40	70	29	11	Пѣть свѣдѣній.	—	—	—	—	—	—	—	1	то же.	—	—	—
то же.	64	80	71	15	29	5	30	4	9	1	2	—	1	то же.	—	—	—
Неудовлетворительномъ.	64	80	74	13	32	7	12	3	13	3	17	—	1	Учительница.	—	—	—
то же.	65	50	72	8	21	1	36	4	9	2	8	—	1	Учитель.	—	1	1
Ветхомъ.	45	52	37	15	7	5	16	8	8	3	5	—	1	то же.	—	—	—
Удовлетворительномъ.	67	68	65	15	20	8	15	5	24	2	6	—	1	то же.	Садоводствомъ.	—	—
Неудовлетворительномъ.	50	80	64	11	36	10	10	—	14	1	4	—	1	Ксендзъ.	—	—	—
Удовлетворительномъ.	60	80	80	—	15	—	30	—	24	—	11	—	1	Учитель.	—	—	—

№ по порядку.	Название училища.	Въ какомъ населенномъ пунктѣ училище находится и, если оно сельское, то какой гмины.	На чьи средства содержится училище (всей гмины, или города, или на средства одной или нескольких деревень или какихъ учреждений)	Пользуется ли училище правительственною субсидіею и въ какомъ размѣрѣ.				Годовой бюджетъ училища.				Въ чьемъ зданіи помещается училище.	Есть ли при училищѣ всѣ необходимыя надворныя постройки; есть ли садъ, огорода и пахатная или луговая земля, съ опредѣленіемъ пространства сихъ угодій.	Въ какомъ состояніи училищное зданіе и надворныя постройки, а также земельныя угодія.	Сколько учащихся обучается въ училищѣ въ 1-му января 1907 г.				Изъ нихъ посѣщаетъ училище.				Колличество учителей (не считая законоучителей).	Кто преподаетъ въ училищѣ Законъ Божій.	Занимаются ли дѣти въ училищѣ ручной работой и въ утвердительномъ случаѣ какой.	Сколько учениковъ держало въ отчетномъ году экзаменъ на получение льготы по воинской повинности и сколько изъ нихъ поддержало.						
				Руб.		Коп.		Руб.		Коп.					Мальч.		Дѣвоч.		М.		Д.					Держало.	Выдержало.					
				Мальч.	Дѣвоч.	М.	Д.	М.	Д.	М.	Д.				М.	Д.																
121	Нагешевское сельское	Въ д. Нагешево.	8 деревень.	9	—	200	—	182	—	Собственномъ.	Есть; сада 70 прентовъ.	Удовлетворительномъ.	35	72	46	26	18	16	12	7	4	1	12	2	1	Учитель.	—	—	—	—		
122	Нурское гминное	Въ пос. Нурь.	Гмины.	62	—	260	—	155	—	тоже.	Есть; сада и огорода 100 кв. саж.	тоже.	60	80	61	19	19	10	37	8	5	1	—	—	1	Ксендзь.	—	—	—	—		
123	Коморовское Салтыковскаго штаба мужское	Въ деревнѣ Коморово.	Министерствъ: Военнаго и Нар. Просв.	—	—	—	—	—	—	тоже.	Есть; сада и огорода 3/4 дес.	Хорошемъ.	25	10	8	—	3	—	2	—	2	—	1	—	1	Священникъ.	—	—	—	—		
124	Коморовское Салтыковскаго штаба женское	тоже.	тоже.	—	—	—	—	934	40	285	60	тоже.	Есть; сада и огорода 3/4 дес.	Хорошемъ.	15	6	—	4	—	1	—	1	—	2	—	1	тоже.	Вазаніемъ и вышиваніемъ.	—	—	—	—
Остроленскій уѣздъ																																
125	Остроленское городское мужское	Г. Остроленка.	Города.	12	50	500	—	440	—	Собственномъ.	Есть; пахатной земли 1 моргъ 150 прентовъ.	Посредственнымъ.	75	73	73	—	20	—	19	—	20	—	14	—	1	Священникъ и Ксендзь.	—	—	8	4		
126	Остроленское городское женское	тоже.	тоже.	—	—	790	—	283	—	тоже.	Есть; земли 3 морга.	Удовлетворительномъ.	120	72	—	72	—	10	—	30	—	8	—	24	2	Священникъ.	Вазаніемъ и вышиваніемъ.	—	—	—	—	
127	Остроленское городское еврейское	тоже.	тоже.	—	—	300	—	565	—	Наемномъ.	Есть.	тоже.	74	67	13	60	8	26	4	30	1	4	—	—	1	—	Шитьемъ и вышиваніемъ.	—	—	—	—	
128	Мышинское 2-хъ вл. мужск.	Пос. и гмины Мышинецъ.	Гмины.	70	—	400	—	178	—	Собственномъ.	Есть; сада, пахатной земли 246 прен., луговой 200 прент.	Неудовлетворительномъ.	60	70	70	—	32	—	25	—	11	—	2	—	1	Учитель.	—	—	—	—	—	—
129	Мышинское женское	тоже.	тоже.	150	—	240	—	170	—	тоже.	Есть; сада есть.	Воткомъ.	55	60	—	60	—	9	—	15	—	20	—	16	1	Учительница.	Вазаніемъ и вышиваніемъ кружевъ.	—	—	—	—	
130	Говоровское гминное	Пос. Говорово.	тоже.	18	—	250	—	180	—	тоже.	Есть; сада 100 прент. и огорода 1 моргъ 150 прентовъ.	Удовлетворительномъ.	50	119	87	32	36	17	28	9	18	4	8	2	1	Ксендзь.	Столярнымъ ремесломъ.	—	—	—	—	
131	Кадзидловское гминное	Дер. Кадзидло.	тоже.	119	—	250	—	117	—	тоже.	Нѣтъ; сада есть, пахатной и луговой земли 3 мор. 183 пр.	тоже.	70	48	28	32	16	11	5	10	3	9	4	2	1	Учитель.	—	—	—	—	—	—
132	Трошинское сельское	Дер. и гмины Трошвицъ.	тоже.	25	—	230	—	156	—	тоже.	Есть; садъ и огорода есть, пахатной земли 1 1/2 морга и луга 284 кв. прентовъ.	тоже.	73	80	61	26	32	13	17	10	10	3	2	—	1	тоже.	—	—	2	2	—	—
133	Ключковское сельское	Д. Ключково.	Прихода Ключково.	23	—	280	—	119	—	тоже.	Есть; огорода 1 моргъ.	Хорошемъ.	80	80	45	40	18	32	20	7	5	1	2	—	1	тоже.	—	—	—	—	—	—
134	Пясское гминное	Дер. Пяски.	Гмины.	60	—	250	—	149	—	тоже.	Есть; садъ и огорода, земли 2 мор.	Удовлетворительномъ.	120	80	74	16	26	11	19	4	24	—	5	1	1	тоже.	—	—	3	3	—	—
135	Червинское гминное	Пос. Червинь.	тоже.	—	—	250	—	145	—	Наемномъ.	Есть.	Неудовлетворительномъ.	48	62	51	11	20	3	16	7	6	1	9	—	1	тоже.	—	—	—	—	—	—
136	Сухцицкое сельское	Дер. Сухцице.	тоже.	30	—	200	—	293	—	тоже.	Есть; земли нѣтъ.	Удовлетворительномъ.	70	70	59	20	30	15	18	3	8	2	3	—	1	тоже.	—	—	—	—	—	—
137	Насядковское гминное	Д. Шафарчиска.	тоже.	80	—	250	—	148	—	Собственномъ.	Есть; садъ и огорода есть, пахат. земли 1 моргъ 170 пр.	тоже.	125	35	25	12	10	3	8	6	7	3	—	—	1	тоже.	—	—	—	—	—	—
138	Крушевское гминное	Дер. Яворы.	тоже.	85	—	250	—	203	—	Наемномъ.	Нѣтъ; пахатной земли 1 моргъ.	Хорошемъ.	40	39	55	15	18	12	29	2	5	1	3	—	1	тоже.	—	—	—	—	—	—
139	Кунинское гминное	Дер. Кунинь.	тоже.	85	—	250	—	143	—	тоже.	Нѣтъ	Удовлетворительномъ.	18	63	43	20	20	9	16	10	4	1	3	—	1	тоже.	—	—	—	—	—	—
140	Ржекуньское гминное	Дер. Ржекунь.	тоже.	85	—	250	—	96	—	тоже.	Есть; огорода 250 кв. саж.	Неудовлетворительномъ.	78	98	71	27	20	14	22	10	14	13	15	—	1	тоже.	—	—	—	—	—	—
141	Нагловское гминное	Дер. и гмины Наглы	тоже.	85	40	250	—	186	40	тоже.	Есть; пахатной земли 1 моргъ.	тоже.	60	54	30	24	4	6	14	14	9	3	3	4	1	тоже.	—	—	—	—	—	—
142	Гродзиское сельское	Д. Гродзискъ.	Помѣщина.	—	—	240	—	62	—	Собственномъ.	Есть; пахатной земли 1/2 моргъ.	Удовлетворительномъ.	57	80	61	30	31	20	24	8	4	1	2	1	1	тоже.	—	—	—	—	—	—
143	Остроленское 2-хъ влассн. желѣзнодорожн. мужское	Ст. Остроленка.	На средства дорогъ.	—	—	—	—	1800	—	тоже.	Есть; сада 3/4 морга.	тоже.	180	175	—	—	—	—	36	—	22	—	15	—	2	Священникъ. Ксендзь.	—	—	5	2	—	—
144	Остроленское 2-хъ влассн. желѣзнодорожн. женское	тоже.	тоже.	—	—	—	—	—	—	тоже.	Есть; сада 3/4 морга.	тоже.	—	—	—	—	—	—	72	—	24	—	15	—	2	тоже.	—	—	—	—	—	—

№ по порядку.	Название училища.	Въ какомъ населенномъ пунктѣ училище находится и, если оно сельское, то какой гмины.	На чьи средства содержится училище (всей гмины, или города, или на средства одной или нѣсколькихъ деревень или какихъ учреждений)	Пользуется ли училище правительственной субсидіею и въ какомъ размѣрѣ.				Годовой бюджетъ училища.				Въ чьемъ зданіи помѣщается училище.	Есть ли при училищѣ все необходимое надворныя постройки; есть ли садъ, огородъ и пахатная или луговая земля, съ опредѣленіемъ пространства оныхъ угодій.
				Жалованье учителямъ.		Прочіе расходы.		Жалованье учителямъ.		Прочіе расходы.			
				Руб.	Коп.	Руб.	Коп.	Руб.	Коп.	Руб.	Коп.		
145	Боравское сельское	Дер. Бораве.	Дер. Бораве.	500	—	350	—	220	—	Наемномъ.	Есть.		
146	Вахское гминное	Въ дер. Вахъ.	Гмины.	70	—	250	—	153	—	Собственномъ.	Нѣтъ.		
Щучинскій уѣздъ.													
147	Щучинское городское мужское	Гор. Щучинъ.	Города.	34	—	520	—	262	59	то же.	Есть; нѣтъ.		
148	Щучинское городское женское	то же.	то же.	—	—	350	—	267	57	Наемномъ.	Есть; садъ есть.		
149	Щучинское городское еврейское	то же.	то же.	43	—	600	—	366	7	то же.	Есть.		
150	Щучинское гминное	—	Гмины.	20	—	260	—	151	—	Собственномъ.	—		
151	Недзвидненское гминное	Д. Недзвидн.	то же.	—	—	250	—	240	30	Наемномъ.	Есть; пахатной и луговой земли 1 морг. 149 прент.		
152	Граевское гминное	Пос. Граево.	то же.	—	—	300	—	161	—	Собственномъ.	Есть; пахатной земля 1/3 морг.		
153	Граевское еврейское	то же.	Пос. Граево.	—	—	250	—	679	—	Наемномъ.	Нѣтъ.		
154	Рудское гминное	Д. Пржеходы.	Гмины.	10	—	260	—	128	—	то же.	Есть; нѣтъ.		
155	Райгородское сельское	Пос. Райгородъ.	Пос. Райграда.	—	—	260	—	253	—	то же.	Есть; нѣтъ.		
156	Райгородское еврейское	то же.	то же.	20	—	200	—	228	—	то же.	Есть; нѣтъ.		
157	Белдское гминное	Дер. ягя.Белда.	Гмины.	60	—	250	—	158	—	—	Есть; сада, огорода и пахатной земли 120 кв. саж.		
158	Радзловское гминное	Пос. и гмин. Радзлово.	то же.	40	—	250	—	309	—	Наемномъ.	Есть; пахатной земля 1 морг. 255 прент.		
159	Случское гминное	Дер. Случъ.	то же.	70	—	250	—	220	—	Помѣщика.	Есть; земля 3 мор.		
160	Вонсошское гминное	Пос. и гмин. Вонсошъ.	то же.	—	—	220	—	163	—	Собственномъ.	Есть; пахатной земля 1 моргъ 245 прентонъ.		
161	Лавское гминное	Дер. Лавскъ.	то же.	20	—	200	—	198	—	то же.	Есть; земля 1 морг. 200 прент.		
162	Бѣлашевское гминное	Дер. и гмин. Бѣлашево.	то же.	60	—	250	—	268	—	Наемномъ.	Есть; пахатной земля 2 морга 77 прент.		
163	Грабовское гминное	Дер. и гмин. Грабово.	то же.	60	—	250	—	250	—	Собственномъ.	Есть; садъ есть и 2 морг. земли.		
164	Ляховское гминное	Дер. Ляхово.	то же.	60	—	250	—	250	—	то же.	Есть; земля 2 десат.		
165	Вознавьское гминное	Д. Вознавьскъ.	то же.	195	—	250	—	146	27	то же.	Есть; сада и пахатной земли 2325 кв. саж.		
166	Танское гминное	Дер. Тайно.	то же.	—	—	250	—	144	—	Собственномъ.	Пахатной земля 1 мор. 41 пр.		
167	Граевскій канторатъ	Пос. Граево.	Общества евангеликовъ Варш. Консисторіи.	—	—	50	—	—	—	то же.	Есть; пахатной земля 1/2 мор.		
168	Граевская церк.-прих. школа	то же.	Св. Синода и мѣсти. прих.	—	—	360	—	245	—	Наемномъ.	Нѣтъ.		
169	Щучинское частное одноклассн. общее училище	Гор. Щучинъ.	За плату за ученіе.	—	—	—	—	—	—	то же.	Есть; нѣтъ.		

Въ какомъ состояніи училищное зданіе и надворныя постройки, а также земельныя угодія.	На какое число учащихся разсчитано училище	Сколько дѣтствительно въ немъ обучалось.	Сколько учениковъ занималось въ училищѣ въ 1-му января 1907 г.				Изъ нихъ посѣщаетъ училище.				Кто преподаетъ въ училищѣ Законъ Божій.	Занимаются ли дѣти въ училищѣ ручной работой и въ утвердительномъ случаѣ какой.	Сколько учениковъ держало въ отчетномъ году экзаменъ на получение льготы по воинской повинности и сколько выдержало.				
			Мальч.		Дѣвч.		Мальч.		Дѣвч.				Держало.	Выдержало.			
			М.	Д.	М.	Д.	М.	Д.	М.	Д.							
Удовлетворительномъ.	80	86	—	—	63	23	—	—	—	—	1	Учитель.	—	—	—	—	
Среднемъ.	50	44	36	9	14	7	12	2	8	—	2	то же.	—	—	—	—	
то же.	60	64	64	—	16	—	20	—	15	—	13	Ксендзь.	—	1	1	—	
Удовлетворительномъ.	50	60	—	68	—	39	—	18	—	9	—	то же.	Визаніемъ причкомъ, вышивкой по канвѣ и гладью.	—	—	—	
Хорошемъ.	100	100	30	64	13	15	10	23	3	15	4	11	3	—	—	—	
Удовлетворительномъ.	72	73	76	—	16	—	30	—	22	—	8	—	1	Ксендзь.	—	4	4
то же.	80	70	57	23	22	13	24	9	4	1	7	—	1	то же.	—	1	1
Ветхомъ.	56	80	61	20	14	10	31	10	12	—	4	—	1	то же.	—	5	3
Удовлетворительномъ.	60	80	1	76	1	11	—	33	—	17	—	15	1	—	Дѣвочки занимаются рукодѣліемъ.	—	—
Ветхомъ.	36	50	10	12	13	11	6	1	1	—	—	—	1	Учитель.	—	—	—
Удовлетворительномъ.	48	70	47	23	12	5	28	15	4	2	3	1	1	Ксендзь.	—	2	2
то же.	66	68	17	51	8	27	4	8	2	5	3	11	2	—	Дѣвочки занимаются рукодѣліемъ.	1	1
то же.	60	65	49	22	15	10	17	8	15	4	2	—	1	Учитель.	—	2	2
Неудовлетворительномъ.	56	70	59	15	19	11	20	4	17	—	3	—	1	то же.	—	—	—
Среднемъ.	50	50	37	13	15	8	14	2	6	2	2	1	1	то же.	—	—	—
Ветхомъ.	56	75	51	29	11	10	13	13	18	6	9	—	1	Ксендзь.	—	—	—
Неудовлетворительномъ.	50	63	41	22	19	15	7	3	4	2	11	2	1	то же.	—	—	—
то же.	100	84	60	24	25	16	19	4	14	4	2	—	1	то же.	—	—	—
Ветхомъ.	78	80	59	21	26	12	14	8	10	1	9	—	1	Учитель.	—	—	—
Неудовлетворительномъ.	60	80	64	36	24	27	19	3	13	5	8	1	1	то же.	—	—	—
Хорошемъ.	60	80	51	29	22	13	14	10	12	6	3	—	1	Учительница.	—	—	—
Ветхомъ.	48	70	60	15	26	11	12	1	10	3	2	1	1	Учитель.	—	—	—
Удовлетворительномъ.	30	20	22	13	3	1	12	4	—	—	—	—	1	то же.	—	—	—
то же.	—	—	31	24	10	8	18	9	3	7	—	—	1	Священникъ.	—	—	—
Хорошемъ.	100	114	65	49	65	49	—	—	—	—	—	—	2	Содержательница.	Шитьемъ и визаніемъ.	—	—

Объ учащихся въ начальныхъ училищахъ, находящихся въ Ломжинской губерніи

за 1906 годъ.

ПО ОБОРОТУ ГОРОДСКИХЪ ДОХОДОВЪ И КАПИТАЛОВЪ

въ Ломжинской губерніи за 1906 годъ.

НАЗВАНІЕ ГОРОДОВЪ.	Съ исходомъ 1905 года оставалось.				По росписи 1906 года		Въ 1906 г. въ дѣйстви- тельности поступило.	По росписи 1906 года назначено было рас- ходовъ.		Въ дѣйстви- тельности въ 1906 г. произведено расходовъ.	Выслано въ Ломжинское Отдѣленіе Государственна- го Банка на составленіе капиталовъ.				Въ 1906 г. сложено со- счетовъ не- доимки.	Затѣмъ къ 1907 году оставалось.				ЗАТѢМЪ КЪ 1907 ГОДУ ОСТАВАЛОСЬ.								Въ налич- ности по кас- самъ, гербо- вой бумагѣ и въ авансахъ.	Въ теченіе 1906 г. выдано въ ссудахъ жителямъ городовъ на постройку домовъ.					
	Въ налич- ности, аван- сахъ, гербо- вой бумагѣ и въ запасномъ капиталѣ.		Въ недо- имкѣ.		предположе- но было къ поступленію доходовъ.			Запаснаго или оста- точнаго.	Неприкосно- веннаго или постояннаго.		Запаснаго или остаточ- наго въ бан- кѣ и въ строи- тель- ной ссудѣ.	КАПИТАЛОВЪ.																						
	Руб.	К.	Руб.	К.	Руб.	К.	Руб.			К.		Руб.	К.	Руб.		К.	Причитается процентовъ на капиталъ.		Неприкосно- веннаго или постояннаго.		Причитается процентовъ на капиталъ.													
																	Руб.	К.	Руб.	К.	Руб.	К.	Руб.	К.										
Ломжа	62264	99 ^{1/2}	6455	44 ^{1/2}	39721	85	38761	66	39721	85	39065	62	—	—	5339	34	7129	96	11017	29	—	—	37053	91	—	—	12404	60	—	—	7488	24 ^{1/2}	—	—
Маковъ	27615	10 ^{1/2}	4156	79	15419	19	12565	86 ^{1/2}	15419	19	12100	49 ^{1/2}	—	—	—	—	—	—	4847	6	—	—	20747	85 ^{1/2}	—	—	200	—	—	—	1888	21 ^{1/2}	—	—
Островъ	26587	93	12427	90	27326	13	25676	15	27326	13	19271	67	—	—	—	—	1317	48	10036	12	—	—	10751	37	—	—	1817	96	—	—	21495	38	—	—
Остроленка	36735	44	5038	16	19162	89	16848	93 ^{1/2}	19162	89	17178	88	1282	50	2500	—	361	67	3934	55	51	36	21091	80 ^{1/2}	197	87	13237	64	378	11	4933	96	—	—
Тыкоцинъ	15777	81 ^{1/2}	214	65	5022	25	4018	27 ^{1/2}	5022	25	4274	8	375	94	107	62	20	10	233	95	—	—	10856	59	1883	95	3041	69	—	—	1652	51	—	—
Кольно	13912	36 ^{1/2}	1124	31	8316	93	7633	64	8316	93	7768	42	929	89	—	—	—	—	1810	98	—	—	10819	6 ^{1/2}	432	76	87	50	3	15	2677	81	—	—
Щучинъ	6436	49 ^{3/4}	3449	52 ^{1/2}	7479	87	7154	47	7479	87	7813	48	667	60	—	—	—	—	2753	22	—	—	13761	66 ^{1/2}	—	—	—	—	—	—	982	71 ^{3/4}	—	—
Всего по губерніи.	189330	14 ^{1/2}	32866	78	122449	11	112658	99 ^{1/2}	122449	11	107472	64 ^{1/2}	3255	93	7946	96	8829	21	34633	17	51	36	125082	26	2514	58	30789	39	381	26	41118	83 ^{3/4}	—	—

О ГМИННЫХЪ СБОРАХЪ

по Ломжинской губерніи за 1906 годъ.

Наименованіе уѣздовъ.	ИЗРАСХОДОВА										Н О В Ъ 1906 Г О Д У.										Пространство обложенной сборами земли въ десятинахъ.	Размѣръ сбора съ десятины земли въ копѣйкахъ.
	На содержаніе гминнаго управленія.					На содержаніе гмин					наго суда.	На содержаніе гминныхъ начальныхъ училищъ.	Расходы, обязательные въ силу разныхъ Правительственныхъ распоряженій.	На общественныя надобности, устанавливаемая самими гминными сходами.	Итого.							
	Личный составъ.		Канцелярскіе и другіе расходы.		Наемъ помѣщеній.		Личный составъ.		Канцелярскіе и другіе расходы.													
	Рубли.	Коп.	Рубли.	Коп.	Рубли.	Коп.	Рубли.	Коп.	Рубли.	Коп.	Рубли.	Коп.	Рубли.	Коп.	Рубли.	Коп.	Рубли.	Коп.				
						В о о б щ е.																
Ломжинскій	8130	72	2701	6	1086	—	—	—	5287	60	—	—	8557	97	6542	57	6982	22	39288	14	114971	34,2
Кольненскій	5032	22	2626	41	560	—	—	—	3188	51	—	—	7284	44	3701	15	8558	22	30950	95	95947	32,2
Мазовецкій	5442	50	2598	13	320	—	—	—	1889	69	—	—	7245	57	5297	56	2173	51	24966	96	99337	25
Маковскій	3240	—	1869	54	—	—	—	—	2080	36	—	—	3968	91	4576	50	4649	87	20385	18	82600	24
Островскій	7859	—	3288	78	491	50	—	—	3873	46	—	—	7893	87	5285	81	4257	38	32949	80	99826	33
Остроленскій	5563	30	2223	68	120	—	—	—	3329	5	—	—	5724	96	3551	10	4416	83	24928	92	95874	26
Щучинскій	5959	—	2677	14	425	—	—	—	3717	79	—	—	5178	23	6307	74	8311	7	32575	97	93327	36
Итого	41226	74	17984	74	3002	50	—	—	23366	46	—	—	45853	95	35262	43	39349	10	206045	92	681882	30

Year	Month	Day	Time	Location	Event	Remarks
1911	Jan	1	10:00	St. Paul	Meeting	...
1911	Jan	2	11:00	St. Paul	Meeting	...
1911	Jan	3	12:00	St. Paul	Meeting	...
1911	Jan	4	13:00	St. Paul	Meeting	...
1911	Jan	5	14:00	St. Paul	Meeting	...
1911	Jan	6	15:00	St. Paul	Meeting	...
1911	Jan	7	16:00	St. Paul	Meeting	...
1911	Jan	8	17:00	St. Paul	Meeting	...
1911	Jan	9	18:00	St. Paul	Meeting	...
1911	Jan	10	19:00	St. Paul	Meeting	...
1911	Jan	11	20:00	St. Paul	Meeting	...
1911	Jan	12	21:00	St. Paul	Meeting	...
1911	Jan	13	22:00	St. Paul	Meeting	...
1911	Jan	14	23:00	St. Paul	Meeting	...
1911	Jan	15	24:00	St. Paul	Meeting	...
1911	Jan	16	25:00	St. Paul	Meeting	...
1911	Jan	17	26:00	St. Paul	Meeting	...
1911	Jan	18	27:00	St. Paul	Meeting	...
1911	Jan	19	28:00	St. Paul	Meeting	...
1911	Jan	20	29:00	St. Paul	Meeting	...
1911	Jan	21	30:00	St. Paul	Meeting	...
1911	Jan	22	31:00	St. Paul	Meeting	...

О ДѢЙСТВІЯХЪ ГМИННЫХЪ ССУДО-СВЕРЕГАТЕЛЬНЫХЪ КАССЪ

въ Ломжинской губерніи за 1906 годъ.

ОБЪ ОБОРОТАХЪ ГОСУДАРСТВЕННЫХЪ СБЕРЕГАТЕЛЬНЫХЪ КАССЪ

въ Ломжинской губерніи за 1906 годъ.

Наименование Казначействъ.	Д Е Н Е Ж Н Ы Е В К												Л А Д Ы.				Кромя того, въ теченіе 1906 г. начислено и выдано %/о при востребованіи и переводахъ вкладовъ.				Процентныя бумаги.				Обороты по страховой операціи въ 1906 г.											
	Состояло къ 1 Января 1906 года.				Въ теченіе 1906 года.								Осталось къ 1 Января 1907 года.																							
	Число книжекъ.		С У М М А.		ЗАПРИХОДОВАНО (кредитъ).				ИЗРАСХОДОВАНО (дебетъ).				Число книжекъ.		С У М М А.		Въ казначействахъ со школьными кассами.		Въ почтово-телеграфныхъ и др. кассахъ.		Въ казначействахъ со школьными кассами.		Въ почтово-телеграфныхъ и др. кассахъ.		Состояло къ 1 января 1906 г.		Въ теченіе 1906 года.		Осталось къ 1 января 1907 г.		Число страховых.	Приходъ.	Расходъ.			
	Въ казначействахъ со школьными кассами.	Въ почтово-телеграфныхъ и др. кассахъ.	Въ казначействахъ со школьными кассами.	Въ почтово-телеграфныхъ и др. кассахъ.	Въ казначействахъ со школьными кассами.	Въ почтово-телеграфныхъ и др. кассахъ.	Въ казначействахъ со школьными кассами.	Въ почтово-телеграфныхъ и др. кассахъ.	Въ казначействахъ со школьными кассами.	Въ почтово-телеграфныхъ и др. кассахъ.	Въ казначействахъ со школьными кассами.	Въ почтово-телеграфныхъ и др. кассахъ.	Въ казначействахъ со школьными кассами.	Въ почтово-телеграфныхъ и др. кассахъ.	Въ казначействахъ со школьными кассами.	Въ почтово-телеграфныхъ и др. кассахъ.	Въ казначействахъ со школьными кассами.	Въ почтово-телеграфныхъ и др. кассахъ.	Въ казначействахъ со школьными кассами.	Въ почтово-телеграфныхъ и др. кассахъ.	Въ казначействахъ со школьными кассами.	Въ почтово-телеграфныхъ и др. кассахъ.	Въ казначействахъ со школьными кассами.	Въ почтово-телеграфныхъ и др. кассахъ.	Въ казначействахъ со школьными кассами.	Въ почтово-телеграфныхъ и др. кассахъ.	Въ казначействахъ со школьными кассами.	Въ почтово-телеграфныхъ и др. кассахъ.	Въ казначействахъ со школьными кассами.	Въ почтово-телеграфныхъ и др. кассахъ.	Въ казначействахъ со школьными кассами.	Въ почтово-телеграфныхъ и др. кассахъ.	Въ казначействахъ со школьными кассами.	Въ почтово-телеграфныхъ и др. кассахъ.	Въ казначействахъ со школьными кассами.	Въ почтово-телеграфныхъ и др. кассахъ.
Руб.	К.	Руб.	К.	Руб.	К.	Руб.	К.	Руб.	К.	Руб.	К.	Руб.	К.	Руб.	К.	Руб.	К.	Руб.	К.	Руб.	К.	Руб.	К.	Руб.	К.	Руб.	К.	Руб.	К.	Руб.	К.	Руб.	К.	Руб.	К.	
Центральная касса при Отдѣленіи Государственнаго Банка .	1572	1473	406494	58	103743	32	533929	62	200148	79	368749	78	129500	16	1973	1759	587990	33	178663	38	—	—	—	—	77000	56200	23100	110100	—	—	—	—	—	—	—	—
Ломжинское .	538	—	86725	47	—	—	188494	90	—	—	130493	16	—	—	639	—	144727	21	—	—	333	4	—	—	15300	7100	4600	17800	—	—	—	—	—	—	—	—
Мазовецкое .	304	727	54587	98	96980	93	138360	70	129795	91	59368	29	62731	63	476	911	133580	39	164045	21	345	78	305	21	14200	800	1200	13800	—	—	—	—	—	—	—	—
Маковское .	436	42	77393	63	2188	91	236798	68	4886	57	126809	94	2380	53	746	40	187382	37	4694	95	492	36	7	82	6400	—	2250	4150	3	22	—	92	—	—	—	—
Островское .	732	318	118661	36	25065	38	452429	50	55090	40	339857	50	30437	61	975	412	231233	36	49718	17	1771	76	124	80	23800	3000	10100	16700	—	—	—	—	—	—	—	—
Остроленское .	903	383	207687	63	47553	36	486789	36	102213	1	389794	95	51268	69	1364	522	304682	4	98497	68	1015	99	256	26	41300	11200	12100	40400	—	—	—	—	—	—	—	—
Щучинское .	737	888	122361	70	137810	5	302559	39	179282	35	199819	84	94392	85	972	1092	225101	25	222699	55	962	68	661	88	40750	7387-50	16100	32037-50	—	—	—	—	—	—	—	—
Итого .	3650	2358	667417	77	309598	63	1805432	53	471268	24	1246143	68	241211	31	5172	2977	1226706	62	539655	56	4921	61	1355	97	141750	29487-50	46350	124887-50	3	22	—	92	—	—	—	—
ВСЕГО .	5222	3831	1073912	35	413341	95	2339362	15	671417	3	1614893	46	370711	47	7145	4736	1814696	95	718318	94	4921	61	1355	97	218750	85687-50	69450	234987-50	3	22	—	92	—	—	—	—

О ГУБЕРНСКОМЪ ЗЕМСКОМЪ ДОРОЖНОМЪ СБОРѢ

по Ломжинской губерніи за 1906 годъ.

Название уѣздовъ.	Слѣдовало поступить.				Причислено.				Исключено.				Взыскано.				Осталось въ недоимкѣ.					
	Недоимокъ прежнихъ лѣтъ.		Оклада.		Недоимокъ прежнихъ лѣтъ.		Оклада.		Недоимокъ прежнихъ лѣтъ.		Оклада.		Недоимокъ прежнихъ лѣтъ.		Оклада.		Недоимокъ прежнихъ лѣтъ.		Оклада.		В СЕГО.	
	Руб.	Коп.	Руб.	Коп.	Руб.	Коп.	Руб.	Коп.	Руб.	Коп.	Руб.	Коп.	Руб.	Коп.	Руб.	Коп.	Руб.	Коп.	Руб.	Коп.	Руб.	Коп.
Ломжинскій	1816	90	15429	86	—	—	—	—	—	—	—	—	1725	39	14848	81	91	51	581	5	672	56
Кольненскій	169	35	8972	65	—	—	—	—	—	—	—	—	169	35	8928	11	—	—	44	54	44	54
Мазовецкій	55	83	8841	65	—	—	—	—	—	—	—	—	55	83	8828	46	—	—	13	19	13	19
Маковскій	1358	71	7659	24	—	—	—	—	—	—	—	—	1358	71	7479	53	—	—	179	71	179	71
Островскій	732	91	9192	91	—	—	—	—	—	—	—	—	716	41	9012	57	16	50	180	34	196	84
Остроленскій	2701	75	8806	75	—	—	—	—	—	—	—	—	2688	50	8624	36	13	25	182	39	195	64
Щучинскій	1801	6	8723	65	—	—	—	—	—	—	—	—	461	84	8490	85	1339	22	232	80	1572	2
Итого	8636	51	67626	71	—	—	—	—	—	—	—	—	7176	3	66212	69	1460	48	1414	2	2874	50

О ЧИСЛѢ И ПРОТЯЖЕНІИ ГОСУДАРСТВЕННЫХЪ ШОССЕ

ВѢДОМСТВА МИНИСТЕРСТВА ПУТЕЙ СООБЩЕНІЯ

И ЗЕМСКИХЪ ДОРОГЪ 1-го и 2-го РАЗРЯДА

по Ломжинской губерніи за 1906 годъ.

П Р О Т Я Ж Н Ы Е Д О Р О Г И В Ъ П Р Е Д Ъ Л А Х Ъ .

№ по порядку.	Наименование дорогъ.	Ломжинскаго уѣзда.		Кольненскаго уѣзда.		Мазовецкаго уѣзда.		Маковскаго уѣзда.		Островскаго уѣзда.		Остроленскаго уѣзда.		Щучинскаго уѣзда.		Всей губерніи				Число значительныхъ мостовъ.				
		Шоссе.		Грунтоваго тракта.		Шоссе.		Грунтоваго тракта.		Шоссе.		Грунтоваго тракта.		Шоссе.		Грунтоваго тракта.		Шоссе.			Грунтоваго тракта.			
		Верстъ.	Сажень.	Верстъ.	Сажень.	Верстъ.	Сажень.	Верстъ.	Сажень.	Верстъ.	Сажень.	Верстъ.	Сажень.	Верстъ.	Сажень.	Верстъ.	Сажень.	Верстъ.	Сажень.		Верстъ.	Сажень.		
		Верстъ.	Сажень.	Верстъ.	Сажень.	Верстъ.	Сажень.	Верстъ.	Сажень.	Верстъ.	Сажень.	Верстъ.	Сажень.	Верстъ.	Сажень.	Верстъ.	Сажень.	Верстъ.	Сажень.		Верстъ.	Сажень.		
10	Маковско-Шельковское шоссе	—	—	—	—	—	—	—	8 230	—	—	—	—	—	—	—	—	—	8 230	—	—	1		
11	Маковско-Праснышское шоссе (отъ города Макова до границы Плоцкой губерніи)	—	—	—	—	—	—	—	5 480	—	—	—	—	—	—	—	—	—	5 480	—	—	—		
12	Маковско-Гонсодинская дорога (отъ гор. Макова до границы Плоцкой губерніи)	—	—	—	—	—	—	—	9 160	6 380	—	—	—	—	—	—	—	—	9 160	6 380	—	—		
13	Граево-Богушское шоссе	—	—	—	—	—	—	—	—	—	—	—	—	—	4 180	—	—	—	4 180	—	—	—		
14	Щучинско-Бѣльская дорога	—	—	—	—	—	—	—	—	—	—	—	—	—	—	—	5 20	—	—	—	5 20	—		
15	Тыкоцинско-Сокольская дорога	—	—	—	—	—	—	16 42	6 102	—	—	—	—	—	—	—	—	—	16 420	6 102	—	—		
16	Соколо-Ланская дорога	—	—	—	—	—	—	—	13 103	—	—	—	—	—	—	—	—	—	—	—	13 103	—		
17	Подѣздной путь изъ пос. Мазовецка къ стратегическому шоссе Замбровъ-Бѣлостокъ	—	—	—	—	—	—	—	—	—	—	—	—	—	—	—	—	—	—	—	354	—	—	
18	Мазовецко-Шелетовское шоссе	—	—	—	—	—	—	7 3	—	—	—	—	—	—	—	—	—	—	7 34	—	—	—		
19	Чижево-Цѣхановецкое шоссе	—	—	—	—	—	—	4 17	—	—	—	—	—	—	—	—	—	—	17 8	—	—	3		
20	Подѣздной путь изъ посада Соколы къ стратегическому шоссе Замбровъ-Бѣлостокъ	—	—	—	—	—	—	—	—	—	—	—	—	—	—	—	—	—	—	—	—	3 345	—	
21	Островско-Малкинское шоссе	—	—	—	—	—	—	—	—	—	—	—	—	—	—	—	—	—	14 290	—	—	2		
22	Малкино-Гонсіоровское шоссе	—	—	—	—	—	—	—	—	—	—	—	—	—	—	—	—	—	8 36	—	—	—		
Итого 22 дороги .		46	373	7	—	32	332	—	—	28 48	22	50	23 370	6 380	61	443	—	—	35 263	28 200	4 180	5 20	233 444	69 150 29
В. Губернскія земскія дороги 2-го разряда.																								
1	Ломжинско-Новгородская	—	—	14	—	—	—	—	—	—	—	—	—	—	—	—	—	—	—	—	—	14	—	—
2	Ломжинско-Тыкоцинская	—	—	22	250	—	—	—	—	—	—	—	—	—	—	—	—	—	—	—	—	22 250	1	
3	Ломжинско-Визненская	—	—	18	250	—	—	—	—	—	—	—	—	—	—	—	—	—	—	—	—	18 250	—	
4	Едвабинско-Менженинская	—	—	9	250	—	—	4	—	—	—	—	—	—	—	—	—	—	—	—	—	13 250	2	
5	Новгородско-Мястковская	—	—	9	250	—	—	—	—	—	—	—	—	—	—	—	—	—	—	—	—	9 250	—	
6	Мястковско-Остроленская	—	—	4	125	—	—	—	—	—	—	—	—	—	—	—	—	—	—	—	—	24	—	
7	Новгородско-Снядовская	—	—	21	—	—	—	—	—	—	—	—	—	—	—	—	—	—	—	—	—	21	—	
8	Снядовско-Замбровская	—	—	16	375	—	—	—	—	—	—	—	—	—	—	—	—	—	—	—	—	16 375	—	
9	Остроленско-Чижевская	—	—	16	250	—	—	—	—	—	—	—	—	—	—	—	—	—	—	—	—	43 250	1	
10	Снядовско-Островская	—	—	14	—	—	—	—	—	—	—	—	—	—	—	—	—	—	—	—	—	29 379	—	
11	Вышомірско-Чижевская	—	—	4	375	—	—	—	—	—	—	—	—	—	—	—	—	—	—	—	—	21	—	
12	Визно-Тыкоцинская	—	—	21	—	—	—	—	—	—	—	—	—	—	—	—	—	—	—	—	—	28 250	—	
13	Замбровско-Суражская	—	—	19	250	—	—	—	—	—	—	—	—	—	—	—	—	—	—	—	—	38 250	—	

