

A. 911

54

Обзоръ
Ломжинской губ.
за 1888г.

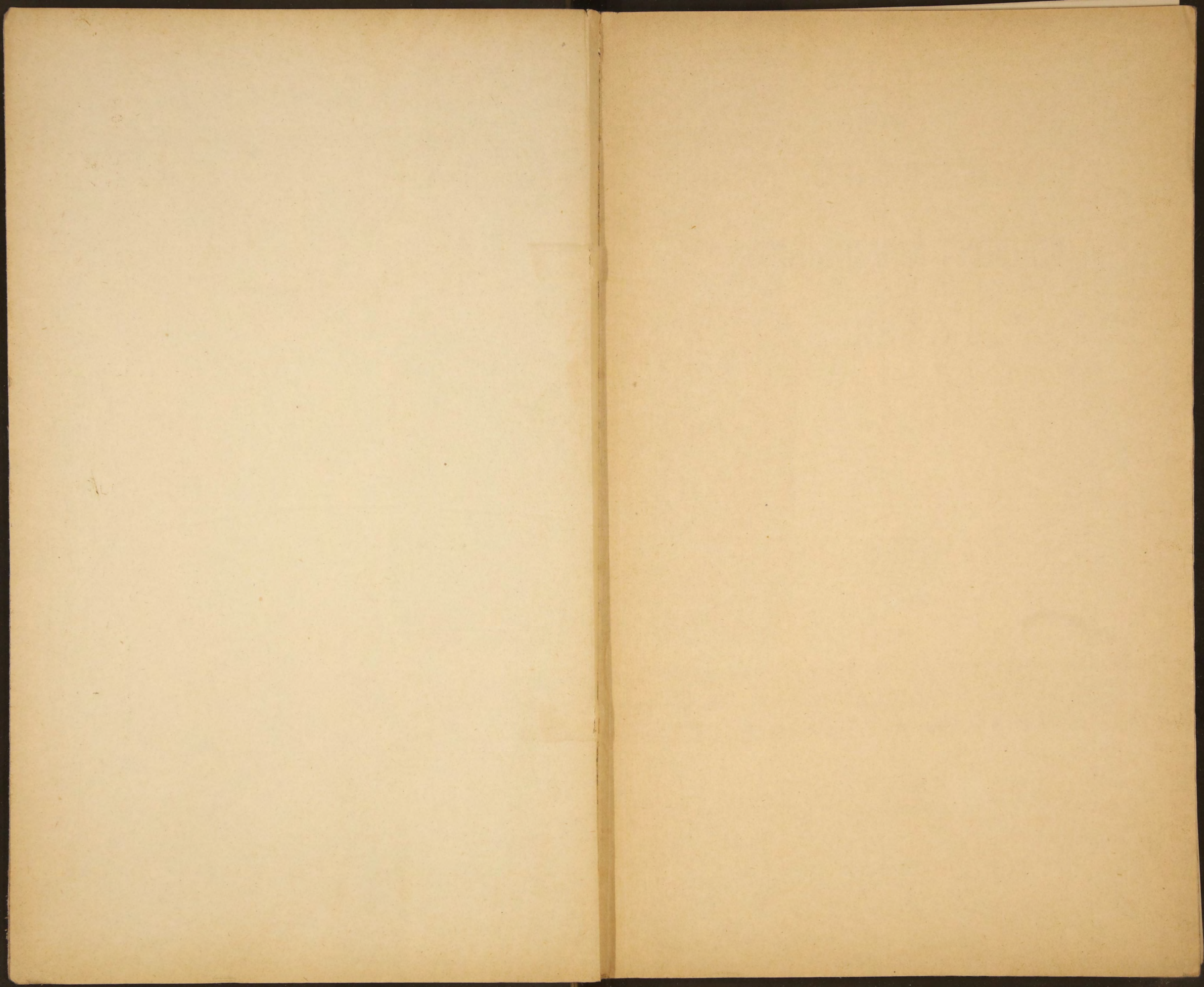

985
985
9
#911

ОБЗОРЪ

ЛОМЖИНСКОЙ ГУБЕРНИИ

ЗА 1888 ГОДЪ.



ЛОМЖА.

ТИПОГРАФІЯ ГУБЕРНСКАГО ПРАВЛЕНІЯ.

—
1889.

Библиотека ИИФ СССР

828
(02)

1898

1898



~~9850~~
(9550)

ОБЗОРЪ
ЛОМЖИНСКОЙ ГУБЕРНІИ
за 1888 годъ.

Печатано по распоряженію Г. Начальника губерніи.

80457

О Г Л А В Л Е Н І Е .

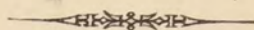

I. Естественныя производительныя силы губерніи и экономическая дѣятельность населенія.

| | Стран. |
|---|--------|
| А) Земледѣліе | 1 |
| Б) Обезпеченіе народнаго продовольствія | 6 |
| В) Промышленность фабрично-заводская | 6 |
| Г) Торговля | 7 |
| Д) Движеніе населенія. | 9 |

II. Подати и повинности.

| | |
|--|----|
| А) Окладныя и неокладныя | 11 |
| Б) Государственныя и земскіе сборы | 13 |
| а) Транспортный сборъ | 13 |
| б) Квартирный сборъ | 14 |
| в) Губернскій земскій дорожный сборъ | 17 |
| г) Страховой отъ огня сборъ | 18 |
| д) Сборъ по застрахованію рогатаго скота | 23 |
| е) Божничный сборъ | 24 |
| В) Городскіе доходы и расходы | 25 |
| Г) Акцизный сборъ | 25 |
| Д) Отправленіе натуральной повинности | 28 |

Воинская повинность.

| | |
|---|----|
| I. О выполненіи призыва 1888 года | 28 |
| II. О дѣйствіяхъ присутствій по воинской повинности въ теченіи отчетнаго года | 33 |
| III. О расходахъ по призыву и приему на службу и на содержаніе уѣздныхъ Присутствій въ теченіи отчетнаго года | 35 |
| Квартирная повинность. | 36 |
| Подводная повинность | 37 |

III. Общественное устройство и благочиніе.

| | |
|---|----|
| а) Казенныя и общественныя зданія | 39 |
| б) Дороги и мосты | 39 |
| в) Порожные переправы | 40 |
| г) Почты и телеграфы. | 41 |
| д) Народная нравственность. | 44 |
| е) Насильственныя и случайныя смерти | 47 |
| ж) Тюремы, аресты и этапы | 47 |
| з) Пожары. | 50 |
| и) Различныя происшествія и народныя бѣдствія | 53 |

IV. Народное здравіе и общественное призрѣніе.

| | Стран. |
|---|--------|
| А) Заразно-повальныя болѣзни | 54 |
| Б) Эндемическія болѣзни | 66 |
| В) Паразитарныя болѣзни | 67 |
| Г) Врачебно-полицейскій (санитарный) отдѣлъ | 68 |
| Д) Врачебный отдѣлъ | 70 |
| Г. Больницы | 73 |
| II. Дома призрѣнія | 76 |
| Е) Ветеринарная часть | 77 |
| Эпизоотія въ Ломжинской губерніи | 78 |
| Цѣхановецкій карантинъ | 79 |

V. Народное просвѣщеніе

| | |
|---|----|
| а) Учебныя заведенія | 79 |
| б) Народное образованіе | 80 |
| Свѣдѣнія о положеніи крестьянскаго дѣла | 81 |

Вѣдомости приложенныя къ обзору губерніи.

| | |
|---|--------------------|
| 1) О посѣвѣ и урожаѣ хлѣбовъ | № 1. |
| 2) О фабрикахъ и заводахъ | № 2. |
| 3) О движеніи населенія | № 3. |
| 4) О поступленіи денежныхъ сборовъ | № 4 лит. А. |
| 5) О распредѣленіи недоимокъ по уѣздамъ и го- родамъ | № 4 лит. Б. |
| 6) О числѣ и родѣ преступленій | № 5 лит. А, Б и В. |
| 7) О дѣятельности земской стражи | № 5 лит. Г. |
| 8) О пожарахъ | № 6 лит. А. |
| 9) О пожарныхъ командахъ | № 6 лит. Б. |
| 10) О насильственныхъ и случайныхъ смертяхъ | № 7. |
| 11) О числѣ учебныхъ заведеній и учащихся | № 8. |
| 12) О городскихъ капиталахъ | № 9. |
| 13) О дѣйствіяхъ ссудо-сберегательныхъ кассъ | № 10. |
| 14) О гминныхъ сборахъ | № 11. |
| 15) О губернскомъ земскомъ дорожномъ сборѣ | № 12. |

ОБЗОРЪ

ЛОМЖИНСКОЙ ГУБЕРНІИ

ЗА 1888 ГОДЪ.

І. ЕСТЕСТВЕННЫЯ ПРОИЗВОДИТЕЛЬНЫЯ СИЛЫ ГУБЕРНІИ И ЭКОНОМИЧЕСКАЯ ДѢЯТЕЛЬНОСТЬ НАСЕЛЕНІЯ.

А. Земледѣліе.

Земледѣліе въ Ломжинской губерніи составляетъ главную производительную силу и первый источникъ благосостоянія ея населенія, которое почти исключительно посвящаетъ свои силы культурѣ земли.

Такая односторонность приложенія труда въ изысканіи средствъ къ существованію объясняется во первыхъ тѣмъ, что естественная производительность земли, по своимъ почвеннымъ качествамъ, удовлетворяетъ необходимымъ жизненнымъ потребностямъ земледѣльца, предоставляя ему въ то - же время избытокъ сельскохозяйственныхъ продуктовъ, обращаемый имъ въ продажу, во вторыхъ—тѣмъ, что фабрично-заводская промышленность, привлекающая рабочія силы для заработка, въ губерніи почти не развита.

Казалось бы, что при такомъ исключительномъ положеніи,—полной зависимости матеріальнаго благосостоянія населенія отъ успѣшнаго веденія сельскаго хозяйства,—послѣднее должно было-бы процвѣтать и стоять на высокой степени развитія въ отношеніи усовершенствованія культурныхъ способовъ; между тѣмъ, въ общемъ, по прежнему преобладающею системою въ хозяйственномъ строѣ губерніи является трехпольный сѣвооборотъ съ почти исключительнымъ разведеніемъ зерновыхъ хлѣбовъ, картофеля и отчасти свекловицы, (идущей для мѣстнаго потребленія), новая же улучшенная система обработки земли составляетъ рѣдкое явленіе, и по пре-

имуществу въ имѣніяхъ состоятельныхъ помѣщиковъ. Однако въ послѣднее время замѣчается отрадное стремленіе къ усовершенствованіямъ и полезнымъ нововведеніямъ въ области сельскаго хозяйства по отношенію способовъ обработки земли и удобренія ея въ уѣздахъ: Остроленкскомъ, Щучинскомъ, отчасти Ломжинскомъ и въ особенности въ Островскомъ, гдѣ старые порядки среди сельскихъ хозяевъ начинаютъ понемногу ослабѣвать. Тамъ не только помѣщики и мелкая шляхта, но даже и болѣе зажиточные крестьяне стали обрабатывать свои участки значительно лучше; для чего заводятъ усовершенствованныя земледѣльческія орудія, какъ то: плуги, желѣзныя бороны и распашки, а также и машины: молотилки и соломорѣзки, изъ которыхъ послѣднія покупаются преимущественно въ г. Островѣ на заводѣ земледѣльческихъ орудій Жеранскаго, но имѣются также и Варшавскихъ фирмъ. Въ нѣкоторыхъ помѣщичьихъ имѣніяхъ вводятся также и косилки. Соха стала употребляться крестьянами лишь при посѣвѣ картофеля.

Что касается почвы губерніи, то при ея разнообразіи по качеству она необходимо требуетъ болѣе или менѣе частаго удобренія для хорошаго произрастанія разводимыхъ хлѣбовъ и растений. Природное плодородіе даже самыхъ лучшихъ участковъ всетаки не настолько сильно, чтобы обработка земли безъ удобренія могла быть выгодною. Съ этою цѣлью, кромѣ обыкновенныхъ способовъ удобренія земли, практикуются искусственные, какъ то: удобреніе торфомъ, иломъ съ примѣсью извести, мергелемъ, гипсомъ, отчасти гуано, а также костяною мукою, охотно потребляемою съ этою цѣлью. (Послѣдняя изготовляется на костемольныхъ фабрикахъ въ Щучинскомъ уѣздѣ).

Отчетный земледѣльческій годъ съ точки зрѣнія вліянія естественныхъ условій нельзя считать вполне благопріятнымъ для сельскаго хозяйства. Довольно дождливая осень 1887 года задержала посѣвы озимыхъ хлѣбовъ, ржи и пшеницы, которые мѣстами въ особенности на лучшихъ, тучныхъ, земляхъ окончены лишь въ Октябрѣ. Не хорошо укоренившіеся отъ этого всходы озимей не подавали надежды съ осени на хорошіе результаты будущей жатвы. Однако обильная снѣгомъ зима спасла ихъ отъ губельнаго вліянія, стоявшихъ довольно

постоянно въ ту зиму, сильныхъ морозовъ; но вмѣстѣ съ тѣмъ принесла отчасти и вредъ озимымъ хлѣбамъ на низменныхъ мѣстахъ, тамъ, гдѣ толстый слой снѣга, выпавшаго на незамерзшую землю, способствовала скопленію излишка теплоты въ землѣ. Въ этихъ мѣстахъ озими выпрѣли. Съ начала весны отчетнаго года залежавшіеся продолжительное время снѣга отчасти повліяли на несвоевременность посѣвовъ яровыхъ хлѣбовъ, которые производились позднѣе обыкновеннаго. Наступившіе затѣмъ весенніе холода и засуха задержали успѣшный ростъ озимей, которыя долгое время были даже мало замѣтны, и только благодаря начавшимъ проходить съ первой половины Мая дождямъ, нѣсколько поправились на видъ; установившаяся же послѣ того теплая погода съ изрѣдко перепавшими дождями окончательно благотворно повліяла на успѣшный ростъ, какъ хлѣбовъ, такъ и травъ, которые, при болѣе благоприятной погодѣ во время уборки могли бы дать лучшій результатъ урожая, но къ сожалѣнію частые и продолжительные дожди препятствовали успѣшной уборкѣ ихъ, отчего въ общемъ получился результатъ, который можно назвать лишь среднимъ, однако превышающій прошлогодній урожай, за исключеніемъ картофеля, котораго хотя и собрано больше чѣмъ въ прошломъ году, но по случаю постоянныхъ дождей онъ подвергся гніенію въ особенности въ низменныхъ мѣстахъ, такъ что въ результатъ урожай его хуже прошлогодняго. Умолоть хлѣбовъ удовлетворительный; качество зерна хорошее. Урожай гороха ниже средняго, такъ какъ мѣстами онъ поврежденъ тлею. Что касается сѣна, то сборъ его вышелъ нѣсколько хуже прошлогодняго, какъ по количеству, такъ и качествомъ, чему также причиною слишкомъ дождливая погода, препятствовавшая уборкѣ его. Мѣстами луга находились даже подъ водою, и ко второму укусу вовсе не приступали. Урожай овощей хорошъ, — фруктовъ удовлетворительный.

Въ рабочихъ во время уборки хлѣбовъ и травъ недостатка не было, и съ этой стороны уборка могла производиться успѣшно, ежели бы не задержала ее ненастная погода.

Случаи, отъ которыхъ пострадалъ урожай, были слѣдующіе: въ Щучинскомъ, Мазовецкомъ и Кольнен-

скомъ уѣздахъ выпадалъ градъ, причинившій убытка на 10200 руб. Въ Маковскомъ, Островскомъ, Остроленкскомъ и Пултускомъ уѣздахъ чрезвычайно сильныя весенніе разливы водъ послѣ обильной снѣгомъ зимы отчасти повредили посѣвы въ прибрежныхъ мѣстностяхъ. Вредныхъ насѣкомыхъ не появлялось, за исключеніемъ лишь небольшого количества тли, причинившей мѣстами вредъ гороху.

Урожай хлѣбовъ, согласно цифръ, помѣщенныхъ въ прилагаемой вѣдомости № 1 представляется по губерніи для озимаго около самъ 5,3, для яроваго около самъ 5,4 и для картофеля нѣсколько болѣе самъ 4,5.

Посѣвъ и урожай хлѣбовъ и картофеля по уѣздамъ былъ слѣдующій:

| У Ѣ З Д Ы. | Посѣяно четвертей. | | | Снято четвертей. | | |
|------------------------------|--------------------|-----------|------------|------------------|-----------|-------------|
| | Ози-маго. | Яро-ваго. | Карто-фля. | Ози-маго. | Яро-ваго. | Карто-феля. |
| Ломжинскій | 33073 | 36406 | 53101 | 206620 | 205529 | 268507 |
| Кольненскій | 16480 | 13471 | 57002 | 86829 | 81927 | 250730 |
| Мазовецкій | 23255 | 25265 | 34190 | 141275 | 153437 | 170950 |
| Маковскій | 26990 | 29225 | 35934 | 129987 | 133916 | 179415 |
| Островскій | 31077 | 33755 | 52573 | 165010 | 162038 | 219428 |
| Остроленскій | 23450 | 17900 | 82500 | 107500 | 94640 | 330000 |
| Пултускій | 26284 | 29208 | 51016 | 152842 | 161773 | 242326 |
| Щучинскій | 20745 | 18169 | 43396 | 101281 | 101188 | 184872 |
| Всего въ губерніи въ 1888 г. | 206354 | 203399 | 409712 | 1091344 | 1094448 | 1846228 |
| въ 1887 г. | 207666 | 190564 | 398039 | 1073302 | 1006658 | 1873010 |

Сравнивая эти цифры посѣва и урожая съ прошлогодними, оказывается, что въ отчетномъ году было посѣяно озимаго меньше, а яровыхъ хлѣбовъ и картофеля больше, снято-же озимаго и яроваго больше, картофеля меньше, а именно:

| | | |
|--|--------|-------|
| Посѣяно озимыхъ хлѣбовъ менѣе на | 1,312 | четв. |
| Снято болѣе на | 18,042 | „ |
| Посѣяно яровыхъ хлѣбовъ болѣе на | 12,835 | „ |
| Снято болѣе на | 87,790 | „ |
| Картофеля посѣяно болѣе на | 11,673 | „ |
| Снято же менѣе на | 26,782 | „ |

Причиной этой благоприятной разницы для озимаго и яроваго хлѣба была, установившаяся со второй половины Мая, теплая съ изрѣдко перепавшими дождями погода; причиною же меньшаго противу прошлаго года урожая картофеля, какъ вышесказано, послужила чрезвычайно дождливая погода осенью.

Среднія торговыя цѣны на разнаго рода хлѣба по сравненіи съ цѣнами 1887 года были на мѣстныхъ рынкахъ губерніи слѣдующія:

| РОДЪ ХЛѢБА. | З а ч е т в е р т ь . | | | |
|---------------------|-----------------------|--------------------------------|---------------|--------------------------------|
| | Въ 1888 году. | | Въ 1887 году. | |
| | Руб. | Коп. | Руб. | Коп. |
| Пшеницы | 10 | 30 | 10 | 38 ² / ₈ |
| Ржи | 5 | 72 | 6 | 65 ¹ / ₈ |
| Ячменя | 5 | 9 ⁶ / ₇ | 5 | 57 ⁵ / ₇ |
| Овса | 4 | 43 ¹ / ₄ | 5 | 14 |
| Проса | 8 | 28 | 8 | 77 ² / ₅ |
| Гороху | 7 | 30 ¹ / ₇ | 7 | 78 |
| Гречихи | 6 | 43 ¹ / ₂ | 5 | 93 ¹ / ₂ |
| Картофеля | 1 | 83 ³ / ₈ | 1 | 58 ³ / ₈ |

Изъ сравненія этихъ цифръ видно, что цѣны на всѣ хлѣба, за исключеніемъ гречихи и картофеля, понизились.

Цѣны на рабочія силы среднимъ числомъ въ отчетномъ году были слѣдующія.

| Въ какое время года и какому работнику. | На собственномъ продовольствіи. | | На продовольствіи нанимателя. | | | |
|---|---------------------------------|------------------|-------------------------------|------|----|----|
| | Руб. | Коп. | Руб. | Коп. | | |
| П О Д Е Н Н О : | | | | | | |
| Во время посѣва озимыхъ хлѣбовъ. | работнику съ лошадыю | 1 | 46 | 1 | 4 | |
| | | пѣшему | — | 43 | — | 30 |
| | | | работницѣ | — | 30 | — |
| Во время посѣва яровыхъ хлѣбовъ. | работнику съ лошадыю | 1 | 49 | 1 | 7 | |
| | | пѣшему | — | 44 | — | 30 |
| | | | работницѣ | — | 31 | — |
| Во время сѣнокося. | работнику съ лошадыю | 1 | 53 | 1 | 14 | |
| | | пѣшему | — | 41 | — | 33 |
| | | | работницѣ | — | 34 | — |
| Во время жатвы. | работнику съ лошадыю | 1 | 58 | 1 | 22 | |
| | | пѣшему | — | 52 | — | 32 |
| | | | работницѣ | — | 38 | — |
| В Ъ Г О Д Ъ : | | | | | | |
| Работнику | 120 | — | 60 | 50 | | |
| Работницѣ | 77 | 50 | 32 | 50 | | |

Б. Обеспеченіе народнаго продовольствія.

По причинѣ отсутствія въ Ломжинской губерніи запасныхъ хлѣбныхъ магазиновъ, обеспеченіемъ народнаго продовольствія служитъ годовой урожай хлѣбовъ и картофеля.

Вслѣдствіе удовлетворительности урожая въ отчетномъ году не представлялось надобности въ принятіи какихъ либо чрезвычайныхъ мѣръ съ цѣлью улучшенія экономическаго быта населенія.

Общее населеніе губерніи состоитъ изъ 611798 душъ обоого пола. Полагая на одну душу 1½ четверти зерноваго хлѣба и столько же картофеля въ годъ, требуется:

| | |
|-------------------------------------|---------------|
| На продовольствіе: | |
| Озимаго и яроваго | 917697 четв. |
| Картофеля | 917697 „ |
| На обѣмненіе полей: | |
| Зерноваго хлѣба | 416271 четв. |
| Картофеля | 427611 „ |
| Итого зерноваго хлѣба | |
| | 1333968 четв. |
| картофеля | |
| | 1345308 „ |
| Для сбыта остается: | |
| Озимыхъ и яровыхъ хлѣбовъ | 851824 четв. |
| Картофеля | 500920 „ |

В. Промышленность фабрично-заводская.

Фабрично-заводская промышленность въ Ломжинской губерніи не имѣетъ широкаго развитія по недостатку мѣстныхъ капиталовъ; имѣющіеся же преимущественно въ рукахъ евреевъ сравнительно небольшіе капиталы предпочтительно пускаются ими въ торговые обороты, такъ что промышленность эта находится на низкомъ уровнѣ съ давняго времени и отчетный годъ внесъ въ нее лишь нѣкоторыя измѣненія къ лучшему. Болѣе крупною производительностью по прежнему отличаются заводы: винокуренные, водочные, пивоваренные, лѣсопильные и сахароваренные. Въ особенности обращаютъ вниманіе значительно увеличившимся производствомъ въ отчетномъ году: мельницы всѣхъ родовъ и кирпичные заводы. Производство послѣднихъ увеличилось противу прошлаго года почти въ 3½ раза, что

объясняется большим спросомъ въ отчетномъ году на кирпичъ, по случаю производящихся въ нѣкоторыхъ мѣстахъ губерніи казенныхъ построекъ (казармъ), вызвавшихъ усиленное производство этого строительнаго матеріала. Общая сумма производительности фабрикъ и заводовъ въ отчетномъ году 3776821 руб.

Сумма эта распредѣляется слѣдующимъ образомъ:

| | |
|--|------------|
| а) Фабрики и заводы, обдѣлывающіе животные продукты | 55824 р. |
| б) Фабрики и заводы, обдѣлывающіе растительные продукты. | 3179749 р. |
| в) Фабрики и заводы, обдѣлывающіе ископаемые продукты | 485198 р. |
| и г) Фабрики и заводы смѣшанныхъ производствъ | 56050 р. |
| Итого | 3776821 р. |

Всѣхъ заводовъ и фабрикъ въ отчетномъ году дѣйствовало 846. По сравненіи съ 1887 годомъ число этихъ промышленныхъ заведеній увеличилось на 26; при чемъ сумма производительности увеличилась на 943297 р. 90 к., а число рабочихъ на 279 человекъ.

Г. Т о р г о в л я .

Хотя Ломжинская губернія по своему положенію, вблизи Прусской границы, и находится въ лучшихъ условіяхъ для внѣшней торговли сравнительно съ мѣстностями болѣе отдаленными отъ нея; тѣмъ не менѣе торговля ея не особенно обширна вслѣдствіе неразвитаго фабрично-заводскаго дѣла. Успѣхъ ея обусловливается болѣе или менѣе хорошимъ состояніемъ сельско-хозяйственной промышленности, продукты которой составляютъ главный предметъ вывоза за границу. Предметами торговли главнымъ образомъ служатъ: хлѣбъ, лѣсъ, скоть, домашняя птица, издѣлія кустарной промышленности, простая мебель, холстъ и т. п., сбываемые населеніемъ на мѣстныхъ ярмаркахъ и базарахъ, или же на мѣстѣ, пріѣзжающимъ для скупки ихъ, торговцамъ, преимущественно евреямъ, въ рукахъ которыхъ главнымъ образомъ сосредоточивается торговля губерніи. Скупаемый хлѣбъ направляется частью по рѣкамъ Нареву и Бугу на рѣчныхъ судахъ, такъ называемыхъ берлин-

кахъ, въ Пруссію, а частью по желѣзной дорогѣ и шоссе-
сейнымъ путямъ въ гор. Варшаву. Благодаря прохо-
дящимъ по губерніи двумъ желѣзнымъ дорогамъ С.-Пе-
тербургско-Варшавской и Привислянской, а также водя-
нымъ путямъ сообщенія и находящимся въ хорошемъ
состояніи шоссе-сейнымъ трактамъ, торговыя предпріятія
не встрѣчаютъ затрудненія въ передвиженіи товаровъ.

Сбытъ домашней птицы и скота, въ особенности
свиной, занимаетъ также видное мѣсто въ торговлѣ. Изъ
птицъ разводятся съ этою цѣлью преимущественно гуси
и индѣйки; первые въ большомъ количествѣ скупаются
за довольно высокую цѣну, пріѣзжающими осенью спе-
ціально для этого прусскими купцами и отправляются
ими въ Пруссію, а вторыя составляютъ предметъ вну-
тренней торговли и сбываются въ гор. Варшаву. Спросъ
на свиней за границу, торговля которыми давала въ
прежніе года весьма выгодные результаты, въ послѣднее
время нѣсколько уменьшился по случаю частыхъ запре-
щеній со стороны Прусскихъ властей вывоза вообще
скота изъ предѣловъ Россіи въ виду иногда и ложныхъ
слуховъ о появленіи заразы на немъ. Съ промышленной
цѣлью разводятся также и овцы изъ породы мериносовъ.
Шерсть тонкорунныхъ овецъ сбывается на ежегодной,
такъ называемой, шерстяной ярмаркѣ въ гор. Варшавѣ
и даетъ хорошій доходъ предпринимателямъ этого дѣла.
Занимавшая когда то видное мѣсто по количеству обо-
рота заграничная и внутренняя торговля лѣсомъ, хотя
и уменьшается съ каждымъ годомъ влѣдствіе того, что
большая часть лѣсовъ уже вырублена и продана, тѣмъ
не менѣе и въ отчетномъ году сдѣлала довольно значи-
тельный оборотъ, благодаря высокой цѣнѣ, стоящей на
лѣсѣ за границую. Со времени уничтоженія лѣсовъ съ
торговою цѣлью предложеніе лѣсныхъ матеріаловъ не
удовлетворяетъ спроса на нихъ, что значительно под-
няло цѣны на лѣса. Въ настоящее время стоимость
морга лѣса средняго возраста доходитъ до 225 руб.,
а строеваго, сплавнаго до 700 руб.

Число свидѣтельствъ и билетовъ на право торговли
и промысловъ въ отчетномъ году и количество посту-
пившихъ за нихъ денегъ было слѣдующее:

| Наименованіе торго- выхъ документовъ. | Годовой окладъ. | Число выдан- ныхъ свидѣ- тельствъ и билетовъ. | | Доплачено пошлинъ по вышене- му разря- ду и клас- су. | | Общая сумма поступленія. | |
|--|-----------------|--|-------------------------|--|---|-----------------------------|----|
| | | Годо- выхъ. | Полу- годо- выхъ. | Руб. | К | Рубли. | К |
| | | | | | | | |
| Свидѣтельство 1 гильдіи . . . | 565 | 6 | 1 | — | — | 3672 | 50 |
| » 2 » 4 кл. | 55 | 88 | 4 | — | — | 4950 | — |
| » 2 » 5 кл. | 40 | 218 | 8 | — | — | 8848 (1) | — |
| Мелочнаго торго 4 класса . . . | 15 | 391 | 26 | — | — | 6060 | — |
| » 5 » | 10 | 1651 | 96 | — | — | 16975 (2) | — |
| На развозный торгъ | 16 | 3 | 1 | — | — | 56 | — |
| На разносный торгъ | 6 | 42 | 9 | — | — | 279 | — |
| Приказчицыхъ 1 класса . . . | 35 | 27 | 4 | — | — | 1015 | — |
| » 2 » | 6 | 137 | 40 | — | — | 942 | — |
| П а с п о р т н ы х ъ : | | | | | | | |
| Членамъ купеческихъ семействъ: | | | | | | | |
| 1 гильдіи | 15 | — | — | — | — | — | — |
| 2 » | 6 | 1 | — | — | — | 6 | — |
| Промысловыхъ 1 разряда 4 кл. . | 15 | 1 | — | — | — | 15 | — |
| » 5 кл. | 10 | 4 | — | — | — | 33 (3) | — |
| » 2 » 4 кл. | 10 | 6 | 1 | — | — | 65 | — |
| » 5 кл. | 7 | 17 | — | — | — | 113 (4) | — |
| » 3 » 4 кл. | 5 | 44 | 3 | — | — | 227 | 50 |
| » 5 кл. | 3 | 179 | 4 | — | — | 543 | — |
| Б-зплатныхъ | — | 29 | — | — | — | — | — |
| Билетовъ 1 гильдіи 4 кл. . . . | 25 | 2 | 2 | — | — | 75 | — |
| » 5 кл. | 20 | 13 | 1 | — | — | 260 (5) | — |
| » 2 » 4 кл. | 15 | 102 | 4 | — | — | 1560 | — |
| » 5 кл. | 10 | 217 | 6 | — | — | 2200 | — |
| Мелочнаго торго 4 кл. | 4 | 144 | 14 | — | — | 604 | — |
| » 5 кл. | 2 | 841 | 48 | — | — | 1730 | — |
| Итого | | | | | | 50229 | — |
| Штрафовъ и взысканій | | | | | | 3971 | 15 |
| Дополнительныхъ 10% съ въ- которыхъ документовъ | | | | | | 2875 | 45 |
| Всего | | | | | | 57075 | 60 |

(1) Обмѣнено 3 свид. мелоч. по 10 р. и билетъ въ 2 р. на гильд. свидѣт.
(2) Обмѣнено 2 свидѣт. приказч по 6 руб. и билетъ въ 1 руб. на сви-
дѣтельства мелочнаго торго.
(3) Обмѣнено промысловое II разряда на I разрядъ.
(4) Обмѣнено промысловое III разряда на II разрядъ 2 свидѣтельства.
(5) Обмѣненъ билетъ II гильдіи на I гильдію въ 10 руб.

Въ 1887 году отъ продажи документовъ на право торговли и промысловъ съ дополнительнымъ 10% сборомъ съ нѣкоторыхъ документовъ поступило 48683 руб., а также отъ штрафовъ и взысканій 4356 руб. 40 коп.; въ отчетномъ же году отъ продажи тѣхъ же докумен- товъ поступило болѣе на 4421 руб. 45 коп., а отъ штра- фовъ и взысканій менѣе на 385 руб. 25 коп. Въ об- щей сложности по этой статьѣ поступило дохода про- тиву прошлаго года болѣе на 4036 руб. 20 коп.

Д. Движеніе населенія.

Постояннаго народонаселенія въ губерніи къ 1-му Января 1888 года показано было обоюго пола 594723 души. Прибыль населенія въ теченіи отчетнаго года

опредѣлена въ родившихся за исключеніемъ умершихъ въ 6719 душъ; цифра же населенія къ концу 1888 года исчислена въ 611798 душъ. Изъ сопоставленія этихъ цифръ видно, что народонаселеніе губерніи въ отчетномъ году исчислено болѣе противъ прежнихъ лѣтъ на 10356 человѣкъ, вслѣдствіе болѣе точнаго собиранія въ 1888 г. свѣдѣній о количествѣ населенія губерніи и провѣрки книгъ народонаселенія.

Общее число населенія числится по уѣздамъ:

| | | |
|---------------------|---------------|--------|
| Ломжинскому | мужчинъ . . . | 48333 |
| | женщинъ . . . | 49208 |
| Кольненскому | мужчинъ . . . | 38091 |
| | женщинъ . . . | 37350 |
| Маковскому | мужчинъ . . . | 28203 |
| | женщинъ . . . | 29255 |
| Мазовецкому | мужчинъ . . . | 36403 |
| | женщинъ . . . | 39060 |
| Островскому | мужчинъ . . . | 41076 |
| | женщинъ . . . | 42092 |
| Остроленкскому | мужчинъ . . . | 36356 |
| | женщинъ . . . | 37570 |
| Пултускому | мужчинъ . . . | 42854 |
| | женщинъ . . . | 44480 |
| Щучинскому | мужчинъ . . . | 30532 |
| | женщинъ . . . | 30935 |
| Итого мужчинъ . . . | | 301848 |
| женщинъ . . . | | 309950 |
| Всего . . . | | 611798 |

По сословіямъ эта цифра населенія распредѣляется:

| | |
|-------------------------------------|--------|
| Дворянъ потомственныхъ . . . | 6823 |
| Дворянъ личныхъ . . . | 333 |
| Духовенства бѣлаго . . . | 192 |
| Духовенства монашествующаго . . . | 13 |
| Купцовъ . . . | 2811 |
| Мѣщанъ . . . | 100005 |
| Крестьянъ . . . | 305663 |
| Шляхты . . . | 165361 |
| Отставныхъ и др. нижн. чиновъ . . . | 14647 |

| | |
|------------------------|--------|
| Колонистовъ | 15039 |
| Иностранцевъ | 911 |
| | <hr/> |
| Итого | 611798 |

По вѣроисповѣданіямъ:

| | |
|-------------------------|--------|
| Православныхъ | 1891 |
| Католиковъ | 499140 |
| Евангеликовъ | 8118 |
| Евреевъ | 102568 |
| Магометанъ | 1 |
| Раскольниковъ | 80 |
| | <hr/> |
| Итого | 611798 |

Браковъ въ отчетномъ году заключено:

| | |
|-----------------------|-------|
| въ городахъ | 610 |
| въ уѣздахъ | 4461 |
| | <hr/> |
| Итого | 5071 |

Вѣдомость о движеніи населенія прилагается.

II. Подати и повинности.

A. Окладныя и неокладныя.

Какъ видно изъ прилагаемой вѣдомости № 4, о поступленіи окладныхъ и неокладныхъ денежныхъ сборовъ, въ отчетномъ году слѣдовало поступить въ казну:

а) по окладнымъ сборамъ недоимокъ:

| | |
|-------------------------------|----------------|
| прежнихъ лѣтъ | 21973 р. 90 к. |
| и оклада 1 половины | 263370 „ 61 „ |
| окладъ 2 половины | 263040 „ 4 „ |
| | <hr/> |
| Итого | 548384 „ 55 „ |

Вновь причислено недоимокъ:

| | |
|-------------------------------|---------------|
| прежнихъ лѣтъ | 2104 р. 80 к. |
| и оклада 1 половины | 644 „ 4 „ |
| окладъ 2 половины | 323 „ 93 „ |
| | <hr/> |
| Итого | 3072 „ 77 „ |

Всего подлежало къ поступленію
окладнаго сбора 551457 р. 32 к.

Изъ этого числа исключено недоимокъ:

| | |
|-------------------------------|-------------------|
| прежнихъ лѣтъ | 320 р. 15 к. |
| и оклада 1 половины | 654 „ 48 „ |
| окладъ 2 половины | 11 „ 81 „ |
| Итого | <u>986 „ 44 „</u> |

Взыскано:

| | |
|------------------------------------|----------------------|
| недоимокъ: прежнихъ лѣтъ | 6683 р. 65 к. |
| и оклада 1 половины | 263321 „ 37 „ |
| окладъ 2 половины | 254862 „ 19 „ |
| Итого | <u>524867 „ 21 „</u> |

Осталось къ 1 Января 1889 года
невзысканными:

| | |
|------------------------------------|---------------------|
| недоимокъ: прежнихъ лѣтъ | 17074 р. 90 к. |
| и оклада 1 половины | 38 „ 80 „ |
| окладъ 2 половины | 8489 „ 97 „ |
| Итого | <u>25603 „ 67 „</u> |

Поступленіе означенныхъ сборовъ въ отчетномъ году
признается вполне успѣшнымъ.

б) по неокладнымъ сборамъ:

| | |
|------------------------------------|----------------------|
| недоимокъ: прежнихъ лѣтъ | 246973 р. 73 к. |
| и оклада 1 половины | 173341 „ 91 „ |
| окладъ 2 половины | 26753 „ 15 „ |
| Итого | <u>447068 „ 79 „</u> |

Вновь причислено:

| | |
|------------------------------------|-----------------------|
| недоимокъ: прежнихъ лѣтъ | 13489 р. 98 к. |
| и оклада 1 половины | 610313 „ 21 „ |
| окладъ 2 половины | 477946 „ 5 „ |
| Итого | <u>1101749 „ 24 „</u> |

Всего подлежало къ поступленію
неокладныхъ сборовъ 1548818 р. 3 к.

Изъ этого числа исключено:

| | |
|------------------------------------|---------------------|
| недоимокъ: прежнихъ лѣтъ | 57161 р. 55 к. |
| и оклада 1 половины | 20105 „ 88 „ |
| окладъ 2 половины | 395 „ 70 „ |
| Итого | <u>77663 „ 13 „</u> |

Взыскано:

| | |
|----------------------------|----------------|
| недоимокъ: прежнихъ лѣтъ . | 43053 р. 77 к. |
| и оклада 1 половины . | 680631 „ 33 „ |
| окладъ 2 половины . | 498526 „ 80 „ |
| Итого . | 1222211 „ 90 „ |

Затѣмъ осталось къ 1 Января
1889 года невзысканными:

| | |
|----------------------------|-----------------|
| недоимокъ: прежнихъ лѣтъ . | 160248 р. 39 к. |
| и оклада 1 половины . | 82917 „ 91 „ |
| окладъ 2 половины . | 5776 „ 70 „ |
| Итого . | 248943 „ — „ |

А всего съ окладными 274546 р. 67 к.

Б. Государственные и земскіе сборы.

а) Транспортный сборъ.

На возмѣщеніе ежегодно ассигнуемой Министерствомъ Внутреннихъ Дѣлъ суммы для производства расходовъ по пересылкѣ и продовольствію призывныхъ и бродягъ, а также на перевозку нижнихъ чиновъ запаса въ случаѣ призыва ихъ на службу, взимается, на основаніи постановленія б. Совѣта Управленія Царства Польскаго, отъ 27 Мая 1823 и 23 Марта 1837 годовъ и Высочайше утвержденнаго 6 Января 1872 года журнала Комитета по дѣламъ Царства, такъ называемый транспортный сборъ.

Норма этого сбора опредѣляется ежегодно Министерствомъ Внутреннихъ Дѣлъ, при чемъ имѣется въ виду число дымовъ, съ которыхъ онъ подлежитъ взысканію, а равно и количество расходовъ, произведенныхъ на счетъ означеннаго источника.

На 1888 годъ сказаннаго сбора, считая по установленной нормѣ, т.-е. по 16 коп. съ cadaго городского и сельскаго дыма, назначено было къ поступленію съ 59532¹/₂ дымовъ 9525 р. 12 к.

| | |
|---|---------------|
| Недоимки за прежніе годы составляли | 62 р. 14 к. |
| Итого . | 9587 р. 26 к. |

Въ счетъ сего взыскано . . . 9524 р. 69 к.
Затѣмъ осталось въ недоимкѣ къ
1 Января 1889 года 62 р. 57 к.

б) Квартирный сборъ.

Сборъ этотъ установленъ для вознагражденія жителей за отбываемую ими постоянную повинность въ натурѣ и взимается на основаніи Высочайше утвержденнаго 31 Мая 1868 года Положенія о раскладкѣ его.

Изъ сбора этого, по особымъ положеніямъ и распоряженіямъ, производятся также расходы на уплату квартирныхъ денегъ уѣзднымъ начальникамъ, судебнымъ слѣдователямъ, чинамъ учреждений по крестьянскимъ дѣламъ, воинскимъ чинамъ квартирующихъ въ губерніи войскъ и другимъ должностнымъ лицамъ, имѣющимъ право пользоваться квартирнымъ довольствіемъ.

Квартирный сборъ на основаніи Высочайше утвержденнаго 2 Мая 1886 года мнѣнія Государственнаго Совѣта составляетъ спеціальныя средства Министерства Финансовъ.

Въ отчетномъ 1888 году Министръ Финансовъ установилъ норму для взиманія квартирнаго сбора въ Ломжинской губерніи въ слѣдующемъ размѣрѣ:

I. Съ городскихъ обывателей:

а) Съ домовладѣльцевъ въ городахъ, причисленныхъ по платежу подымной подати ко II и III разрядамъ, въ размѣрѣ 100% съ уплачиваемой ими подымной подати.

б) Съ домовладѣльцевъ въ городахъ IV разряда, въ размѣрѣ 50% съ уплачиваемой ими подымной подати.

в) Съ городскихъ промышленниковъ и торговцевъ 30% съ чистаго дохода отъ ихъ промысловъ.

II. Съ сельскихъ обывателей.

а) Съ частныхъ землевладѣльцевъ по $9\frac{1}{2}\%$ съ взимаемаго съ нихъ основнаго дворскаго поземельнаго налога.

б) Съ усадьбъ I разряда въ посадахъ и селеніяхъ по 52 коп. съ усадьбы.

в) Съ усадьбъ II разряда въ посадахъ и селеніяхъ по 26 коп. съ усадьбы. Независимо сего, въ виду IV ст. закона 2 Мая 1886 года, опредѣлено 15% съ табачныхъ патентовъ.

На основаніи утвержденной Министромъ Финансовъ нормы, назначено къ поступленію по Ломжинской губерніи въ 1888 году квартирнаго сбора въ нижеслѣдующемъ количествѣ:

| | Назначено ко взысканію въ 1888 году. | | Исключено по разнымъ случаямъ въ 1888 году. | | | | Взыскано въ 1888 году. | | | | Осталось ко взысканію къ 1-му Января 1889 года | | | | | | |
|--|--|----|--|----|------------|----|---------------------------|----|------------|-----|---|-------|------------|----|----------|-------|----|
| | Недоимокъ. | | Оклада. | | Недоимокъ. | | Оклада. | | Недоимокъ. | | Оклада. | | Недоимокъ. | | Оклада. | | |
| | Р. | К. | Р. | К. | Р. | К. | Р. | К. | Р. | К. | Р. | К. | Р. | К. | Р. | К. | |
| Недоимокъ прежнихъ лѣтъ | 2055 | 82 | — | — | 1273 | 32 | — | — | 278 | 42 | — | — | 547 | 18 | — | — | |
| причислено въ 1888 году | 43 | 10 | | | | | | | | | | | | | | | |
| | Недоимки оклада 1887 г. | | Окладъ 1888 г. | | | | | | | | | | | | | | |
| <i>I. Съ городскихъ обывателей:</i> | | | | | | | | | | | | | | | | | |
| 1. Съ домовладѣльцевъ % сбора съ уплачиваемой ими подъемной по- датн. | | | | | | | | | | | | | | | | | |
| а) въ городахъ 2 и 3 разряда | 269 | 26 | 25224 | 68 | 44 | — | — | — | — | 225 | 26 | 23631 | 60 | — | — | 1593 | 8 |
| б) » » 4 разряда | 404 | 74 | 2170 | 25 | — | — | 3 | — | — | 404 | 74 | 2117 | 25 | — | — | 50 | — |
| 2. Съ городскихъ промышленниковъ и торговцевъ % отъ чистаго до- хода съ промысловъ | 661 | 15 | 4945 | 35 | — | — | — | — | — | 640 | 15 | 4701 | 65 | 21 | — | 243 | 70 |
| <i>II. Съ сельскихъ обывателей:</i> | | | | | | | | | | | | | | | | | |
| 1. Съ владѣльцевъ имѣній % съ взн- маемаго съ нихъ основнаго посе- мельнаго налога | 1059 | 21 | 11584 | 35 | 6 | 27 | 15 | 6 | 901 | 44 | 11020 | 68 | 151 | 51 | 548 | 61 | |
| причислено въ 1888 году | — | 1 | | | — | — | — | — | — | — | — | — | — | — | — | — | |
| 2. Съ усадьбъ I разряда | 220 | 64 | 7025 | 62 | 57 | 44 | 14 | 56 | 163 | 20 | 6979 | 86 | — | — | — | 31 | 20 |
| » » II » | 176 | 65 | 4334 | 48 | 3 | 40 | — | 56 | 173 | 25 | 4322 | 48 | — | — | — | 11 | 44 |
| III. Съ табачныхъ патентовъ 15% сбора съ цѣны уплачиваемой въ казну пошлины | — | — | 1136 | 25 | — | — | — | — | — | — | — | — | 1174 | 2 | болѣе на | 37 | 77 |
| Итого | 4847 | 47 | 56420 | 98 | 1384 | 43 | 33 | 18 | 2786 | 46 | 53947 | 54 | 719 | 69 | 2478 | 3 | |
| причислено | 43 | 11 | | | | | | | | | | | 56734 | р. | 3197 | р. 72 | к. |

Примѣчаніе 1. Недоимокъ оклада отъ 1887 года подлежало показать къ переносу 4291 р. 93 к., но такъ какъ по отчету за истекшій 1887 годъ оговорено, что сумма 1500 р. 28 к. не составляетъ на самомъ дѣлѣ недовзысканной недоимки, а представляется какъ недоборъ противъ предполагаемаго съ табачныхъ патентовъ

дохода, то по отчисленіи отъ 4291 р. 93 к. 1500 р. 28 к., подлежитъ ко взысканію недоимокъ оклада 2791 р. 65 к., что съ недоимками прежнихъ лѣтъ до 1887 года составляетъ общую сумму 4847 р. 47 к.

2. Независимо поступления недоимочныхъ и окладныхъ квартирныхъ сборовъ вмѣстѣ съ наличностью отъ истекшаго года въ суммѣ 19877 руб. 47 коп. поступило въ возвратъ авансовъ изъ ссудъ, выданныхъ на приспособленіе казарменныхъ помѣщеній 471 руб. 88 коп.

3. Расходы изъ квартирнаго сбора по Ломжинской губерніи превышаютъ сумму, опредѣленныхъ ежегодно нормальныхъ доходовъ, а потому недостатокъ пополнялся изъ кассъ другихъ губерній по распоряженію Министерства. На этомъ основаніи и въ отчетномъ году получено изъ кассъ другой губерніи 40000 руб. на удовлетвореніе расходовъ, которые составляли сумму 90516 р. 89 к.

4. Поступило изъ выписанныхъ въ возвратъ перебранныхъ воинскими чинами и судебными слѣдователями квартирныхъ денегъ 903 р. 77 к.

5. Сверхъ окладныхъ поступленій 84 р. 14 к.

6. Въ возвратъ занятыхъ изъ суммъ квартирнаго сбора денегъ 154 р. 40 к.

7. Доходъ съ зданія № 290 въ городѣ Ломжѣ 1703 р. 54 к.

Такимъ образомъ, наличныхъ суммъ квартирнаго сбора состояло въ распоряженіи Губернскаго Правленія 119929 р. 20 к. и за тѣмъ къ 1-му Января 1889 года, осталось въ наличности 29412 р. 31 к.

Оставшаяся недовзысканною недоимка квартирнаго сбора въ суммѣ 3197 р. 72 к. распределяется по губерніи слѣдующимъ образомъ:

| | |
|---------------------|--------------|
| по гор. Ломжѣ . . . | 951 р. 97 к. |
| и уѣздамъ: | |
| Островскому . . . | 68 р. 86 к. |
| Ломжинскому . . . | 307 р. 31 к. |
| Пултускому . . . | 888 р. 5 к. |
| Кольненскому . . . | 640 р. 60 к. |
| Щучинскому . . . | 543 р. 68 к. |
| Мазовецкому . . . | 97 р. 25 к. |

Недоимка эта большею частью числится на городских обывателяхъ, каковая будетъ взыскана въ 1889 г.

в) Губернскій земскій дорожный сборъ.

Сборъ этотъ на основаніи Высочайше утвержденныхъ 19-го Іюня 1870 года Правиль о содержаніи земскихъ дорогъ въ губерніяхъ Царства Польскаго взымается съ сельскихъ обывателей въ размѣрѣ 15⁰/₀ отъ уплачиваемаго ими основнаго поземельнаго налога и подымной подати, а съ городскихъ—въ размѣрѣ 15⁰/₀ отъ контингенса ливерунковаго и подымной подати.

Сверхъ того въ пользу дорожнаго сбора, согласно Высочайше утвержденному 27-го Декабря 1878 года журналу Комитета по дѣламъ Царства Польскаго и разъясненія Министерства Финансовъ, изложеннаго въ отзвѣ Хозяйственнаго Департамента Министерства Внутреннихъ Дѣлъ отъ 13-го Октября 1884 года за № 7437, взымается 10⁰/₀ съ уплачиваемой въ казну пошлины за свидѣтельства на право торговли и промысловъ, за ярмарочные торговые документы, билеты на торговля и промышленныя заведенія и патенты на заводы для выдѣлки напитковъ, подлежащихъ оплатѣ акцизомъ и издѣлій изъ спирта и вина и на заведенія для продажи питей.

Сборъ этотъ обращается на содержаніе губернскихъ земскихъ дорогъ 1-го разряда.

Въ 1888 году было назначено къ поступленію этого сбора по губерніи . 64862 р. 92 к.

Недоимки за прежніе годы составляли сумму 4957 р. 7 к.

Въ отчетномъ году причислено сего сбора 358 р. 55 к.

Итого . 70178 р. 54 к.

Въ счетъ сего въ теченіи 1888 года взыскано оклада 1888 года и недоимокъ . . . 66759 р. 16 к.

и исключено со счетовъ 4 р. 32 к.

Итого . 66763 р. 48 к.

Затѣмъ къ 1-му Января 1889 года осталось въ недоимкѣ 3415 р. 6 к.

менѣе прошлаго года на 1542 р. 1 к.

45108

Недоимка эта преимущественно числится за владѣльцами имѣній и мѣлкопомѣстными владѣльцами, городами и посадами, а также частью за крестьянами, къ скорѣйшему взысканію коей приняты соотвѣтственныя мѣры.

Прилагается вѣдомость со свѣдѣніями объ успѣхѣ взысканія въ отчетномъ году дорожнаго сбора, особо по каждому уѣзду.

Отъ проданныхъ въ 1888 г. свидѣтельствъ на право торговли и промысловъ, 10⁰/₀ съ уплаченной пошлины въ пользу дорожнаго сбора поступило 9741 руб. 19 коп.

Дороги 2 и 3 разрядовъ содержатся на счетъ гминной повинности и мѣстныхъ жителей, а изъ дорожнаго сбора предоставлено выдавать пособіе гминамъ въ такомъ лишь случаѣ, если постройка или починка, состоящихъ въ ихъ вѣдѣніи, мостовъ обходится въ теченіи года болѣе 400 рублей.

Сего рода пособій въ отчетномъ 1888 году, выдаваемо не было.

г) *Страховой отъ огня сборъ.*

Установленный Высочайше утвержденнымъ 20 Юля 1870 года положеніемъ о взаимномъ губернскомъ страхованіи отъ огня строеній, сборъ взымается со страхователей всѣхъ недвижимостей, подлежащихъ обязательному застрахованію. Размѣръ сбора опредѣляется тарифомъ и ежегодно составляющимися раскладками.

1. Сумма застрахованія строеній составляла съ исходомъ 1888 г. 25601570 р. — к.

2. Росписанная въ 1888 году страховая премія составляла . . . 266646 р. 66 к.

3. Пожарныхъ случаевъ въ 1888 году было 248, противъ предыдущаго года менѣе на 8.

4. Причиненные этими пожарами убытки простирались приблизительно на 199809 р. 10 к.

Въ сравненіи съ 1887 годомъ болѣе на 4883 р. 72 к.

5. Признанныя за возникшіе въ 1888 году и въ предыдущихъ годахъ

пожары вознагражденія составляли
всего 231562 р. 53 к.

6. Слѣдственныхъ дѣлъ о пожарахъ разсмотрѣно 330.

7. Въ теченіи 1888 года потерпѣвшимъ отъ пожаровъ уплачено . 210154 р. 54 к.

8. Съ исходомъ 1888 года наличныхъ суммъ страховаго учрежденія было 135035 р. 70 к.

Недоимка преміи, пени и авансовъ за 1888 года составляетъ . 12444 р. 1 к.

Затѣмъ все активное состояніе составляетъ 147479 р. 71 к.

А такъ какъ лежація на страховыхъ капиталахъ обязательства составляли 241696 р. 39 к.

То такимъ образомъ съ исходомъ 1888 года былъ недочетъ въ . . . 94216 р. 68 к.

Состояніе застрахованія.

1. Съ исходомъ 1887 года сумма застрахованія составляла:

| | |
|------------------------|-------------|
| по городамъ | 4368580 р. |
| по посадамъ | 2673220 р. |
| по селеніямъ | 18015230 р. |
| Итого | 25057030 р. |

2. Въ теченіи 1888 года при-
было застрахованій:

| | |
|------------------------|------------|
| по городамъ | 293440 р. |
| по посадамъ | 287150 р. |
| по селеніямъ | 1597480 р. |
| Итого | 2178070 р. |

Всего 27235100 р.

3. Въ теченіи 1888 года убыло
застрахованій:

| | |
|------------------------|------------|
| по городамъ | 349580 р. |
| по посадамъ | 180940 р. |
| по селеніямъ | 1103010 р. |
| Итого на | 1633530 р. |

| | |
|-----------------------------------|-------------|
| 4. Оставшіяся съ исходомъ 1888 г. | |
| застрахованія составляли | 25601570 р. |
| а именно: | |
| по городамъ | 4312440 р. |
| по посадамъ | 2779430 р. |
| по селеніямъ | 18509700 р. |
| | <hr/> |
| Итого какъ выше | 25601570 р. |

| | |
|---|-------------|
| А такъ какъ съ исходомъ 1887 г. | |
| застрахованія составляли | 25057030 р. |
| | <hr/> |
| То съ концемъ 1888 года увели- чилось на | 544540 р. |
| То есть прибыло застрахованій на | 2178070 р. |
| Убыло на | 1633530 р. |
| | <hr/> |
| Слѣдовательно увеличилось на | 544540 р. |

П о ж а р ы.

Въ теченіи 1888 года случилось пожаровъ:

| | |
|------------------------|-------|
| въ городахъ | 19 |
| въ посадахъ | 20 |
| въ селеніяхъ | 209 |
| | <hr/> |
| Итого | 248 |

| | |
|--|-------|
| А такъ какъ въ 1887 году было пожаровъ | 256 |
| | <hr/> |
| То въ 1888 году случилось менѣе на | 8 |

Изъ числа случившихся пожаровъ возникло:

| | |
|---|-------|
| Отъ неизвѣстныхъ причинъ | 159 |
| „ неосторожности | 20 |
| „ умышленныхъ поджоговъ | 40 |
| „ худаго состоянія дымовыхъ трубъ | 8 |
| „ громовыхъ ударовъ | 21 |
| | <hr/> |
| Итого какъ выше | 248 |

Пожары эти причинили страховому учрежденію убытковъ приблизительно на 199809 р. 10 к.

Состояніе фондовъ.

I. Состояніе фондовъ по книгамъ и счетамъ:

| | |
|---|----------------|
| 1. Съ исходомъ 1887 года ока- зался недочетъ | 23734 р. 76 к. |
|---|----------------|

2. Въ теченіе 1888 года состояніе это измѣнилось слѣдующимъ образомъ:

Подлежащіе въ 1888 году доходы составляли:

| | |
|--|-----------------|
| а) Премія | 266646 р. 66 к. |
| б) Проценты отъ капиталовъ Государственнаго Банка | 2096 р. 16 к. |
| в) Пени | 2769 р. 79 к. |
| г) Другіе случайные доходы | 1617 р. 60 к. |
| д) Авансы | 330 р. — к. |
| е) Сверхъ того убавлено изъ признанныхъ вознагражденій | 555 р. 91 к. |

Итого . 274016 р. 12 к.

а такъ какъ изъ этого исключено . 1321 р. 49 к.

то дѣйствительно подлежало къ поступленію 272694 р. 63 к.

а за убавленіемъ оказавшагося въ предъидущемъ году недочета было всего 248959 р. 87 к.

Въ теченіи 1888 года причиталось къ уплатѣ:

| | |
|--|-----------------|
| 1) Признанныя вознагражденія за убытки причиненные случившимися въ 1888 г. и предъидущихъ годахъ пожарами, исчисленные въ 1888 г. составляли | 231562 р. 53 к. |
| 2) Расходы по управленію | 24198 р. — к. |
| 3) Возвратъ неподлежаще уплаченныхъ премій | 182 р. 36 к. |
| 4) Разныя случайныя потребности | 3060 р. 71 к. |
| 5) Авансы | 16 р. 96 к. |
| Итого | 259020 р. 56 к. |

Съ исходомъ затѣмъ 1888 года по книгамъ и счетамъ оказался недочетъ въ 10060 р. 69 к.

II. Дѣйствительное состояніе имущества:

Вышеозначенный недочетъ съ исходомъ 1888 года составлялъ 10060 р. 69 к.

Вознагражденіе за убытки причиненные пожарами, случившимися по конецъ 1888 года, неразмотрѣнные еще окончательно составляютъ приблизительно 84155 р. 99 к.

Затѣмъ съ концомъ 1888 года оказывается недочета 94216 р. 68 к.

Состояніе наличнаго капитала.

1) Съ исходомъ 1887 года осталось наличнаго капитала 92355 р. 10 к.

2) Въ теченіе 1888 года поступило въ доходъ страховаго сбора 280375 р. 11 к.

Всего наличности. 372730 р. 21 к.

3) Въ теченіи 1888 года уплачено изъ страховыхъ суммъ 237694 р. 51 к.

4) Такимъ образомъ съ исходомъ 1888 года осталось наличнаго капитала:

Въ Казначействахъ 32410 р. 2 к.

Въ Государственномъ Банкѣ 102625 р. 68 к.

Итого 135035 р. 70 к.

5) Причисливъ къ этой суммѣ недоимки 12444 р. 1 к.

Активное состояніе имущества составляетъ 147479 р. 71 к.

6) Вышеозначенное активное состояніе капитала страховаго учрежденія по конецъ 1888 г. обременяютъ:

а) Вознагражденія за убытки уже разсмотрѣнные, но по разнымъ причинамъ неуплоченные 157531 р. 34 к.

б) Вознагражденіе за пожарные убытки окончательно еще неразмотрѣнные 84155 р. 99 к.

в) Разныя случайныя потребности 9 р. 6 к.

Итого 241696 р. 39 к.

7) Такимъ образомъ, съ исходомъ 1888 года образовался недостатокъ суммъ на покрытіе расходовъ . . . 94216 р. 68 к.

Расходы по управленію.

Расходы по управленію страховымъ учрежденіемъ по 31 Декабря 1888 года составляли 24198 р. — к.

а именно :

1. Содержаніе Чиновниковъ Страховаго Отдѣленія Губернскаго Правленія и писцовъ, письменные матеріалы и экстраординарные расходы . . . 11000 р. — к.

2. Содержаніе 8 Страховыхъ Дѣлопроизводителей уѣздныхъ управленій, писцовъ, письменные матеріалы и экстраординарные расходы . . . 11275 р. — к.

3. Пособіе Государственному Контролю 272 р. — к.

4. Пособіе Министерству Финансовъ 1651 р. — к.

Итого 24198 р. — к.

д) Сборъ по застрахованію рогатаго скота.

Въ истекшемъ году чума на рогатомъ скотѣ свирѣпствовала въ Пултускомъ уѣздѣ: въ гор. Насельскѣ и въ дер. Глодово-вельке, гдѣ пало и убито для пресѣченія эпизоотіи 61 штука.

Для прекращенія заразы были приняты своевременно надлежащія мѣры и эпизоотія прекратилась.

Составленіе описей рогатому скоту производилось по всей губерніи своевременно и случаевъ утайки скота отъ описи не было.

Взиманіе сбора производилось довольно успѣшно, такъ какъ весь окладъ 1209 р. 51 1/2 к. и недоимка прежнихъ лѣтъ 16 р. 25 к. поступили полностью.

Количество сбора устанавливается ежегодно Министерствомъ Внутреннихъ Дѣлъ по Медицинскому Департаменту и на 1888 годъ онъ былъ опредѣленъ въ размѣръ 1/2 к. со штуки скота.

Норма вознагражденія на истекшее пятилѣтіе установлена Министерствомъ за быка и вола 60 р., за корову 40 р., за яловой скоть 30 р. и за теленка 10 р.

Наличность капитала по пресѣченію чумы въ 1888 г. составляла :

| | |
|---|---|
| Въ Варшавской Конторѣ Государственнаго Банка : | |
| къ 1 Января 1888 года | 7965 р. 80 ³ / ₄ к. |
| причислено процентовъ за прежніе годы | 683 р. 2 ³ / ₄ к. |
| | Итого . 8648 р. 83 ¹ / ₂ к. |

въ Казначействахъ :

| | |
|---------------------------------------|---|
| къ 1 Января истекшаго 1888 года | |
| осталось | 332 р. 6 ¹ / ₂ к. |
| поступило въ отчетномъ году | 1241 р. 78 ¹ / ₂ к. |
| | Итого . 1573 р. 85 к. |
| Всего дохода было | 10222 р. 68 ¹ / ₂ к. |
| Изъ суммы этой расходовано | 5728 р. 85 к. |
| | Затѣмъ остается . 4493 р. 83 ¹ / ₂ к. |

въ томъ числѣ :

| | |
|--|---|
| въ Казначействахъ | 845 р. — к. |
| Въ Варшавской Конторѣ Государственнаго Банка | 3648 р. 83 ¹ / ₂ к. |
| | Итого какъ выше . 4493 р. 83 ¹ / ₂ к. |

е) *Божничный сборъ.*

Сборъ этотъ, установленный съ еврейскаго общества на содержаніе синагогъ, молитвенныхъ домовъ, раввиновъ, школъ, больницъ и на вспомошествованіе бѣднымъ евреямъ, слагается изъ доходовъ отъ религіозныхъ обрядовъ и сбора съ еврейскихъ семействъ.

Проекты смѣтъ прихода-расходныхъ суммъ по каждому божничному округу, составляются на каждые три года и утверждаются Губернскимъ Правленіемъ.

Къ числу доходовъ отъ религіозныхъ требъ принадлежатъ : платежи за бракосочетанія, обрѣзанія, погребенія, чтенія родала, съ аренды бани и кошерни и райское яблоко, а также пожертвованія предъ суднымъ

днемъ и прочія, которыя и предназначены на изъясненныя выше расходы, но при недостаткѣ на покрытіе ихъ взимается сборъ съ еврейскихъ семействъ, раздѣляемыхъ по степени состоятельности на четыре разряда.

Въ Ломжинской губерніи божничныхъ еврейскихъ попечительствъ числится 31.

По утвержденнымъ на текущее трехлѣтіе смѣтамъ, въ отчетномъ 1888 году причиталось по всеѣмъ божничнымъ кассамъ дохода 18080 руб. 76 коп., въ томъ числѣ складки съ еврейскихъ обществъ 12922 руб. 40 коп., расходъ же исчисленъ соотвѣтственно приходу.

Въ пособіе Государственному Казначейству уплачено въ теченіи отчетнаго года изъ божничныхъ суммъ 269 руб.

Въ распоряженіи Губернскаго Правленія имѣлась сумма 460 руб. 24 коп.

В. Городскіе доходы и расходы.

Къ 1 Января 1888 года по всеѣмъ городамъ Ломжинской губерніи городскихъ суммъ оставалось: въ наличности, авансахъ, гербовой бумагѣ и въ запасномъ капиталѣ 222422 р. 63³/₄ к.

Въ 1888 году поступило доходовъ на сумму 89053 р. 66 к.

Итого состояніе городскихъ суммъ въ отчетномъ году 311476 р. 29³/₄ к.

Изъ этой суммы произведено въ отчетномъ году расходовъ 64173 р. 52¹/₂ к.
и сложено со счетовъ недоимокъ 39 р. 71 к.

Итого 64213 р. 23¹/₂ к.

Затѣмъ къ 1 Января 1889 года состояніе городскихъ капиталовъ представляется въ суммѣ 247263 р. 6¹/₄ к.

Подробное исчисленіе городскихъ суммъ значится въ прилагаемой вѣдомости № 9.

Г. Акцизный сборъ.

Въ отношеніи дѣленія Ломжинской губерніи на акцизные округа и участки въ истекшемъ году никакихъ перемѣнъ не произошло.

Въ 1888 году въ Ломжинской губерніи дѣйствовало заводовъ: винокуренныхъ 28, пивоваренныхъ 26, медоваренныхъ 10, водочныхъ 4, свеклосахарныхъ 2 и табачныхъ фабрикъ 1, а въ 1887 году находилось въ дѣйствіи: винокуренныхъ 28, пивоваренныхъ 26, медоваренныхъ 11, водочныхъ 4, свеклосахарныхъ 2 и табачныхъ фабрикъ 1. Оптовыхъ складовъ, ренсковыхъ погребовъ, шинковъ, корчемъ и другихъ разнаго рода заведеній для продажи питей было 827, менѣ сравнительно съ 1887 годомъ на 19.

Вина въ теченіи 1888 года выкурено 30577343°, а въ 1887 году 34861005¹/₂°, слѣдовательно менѣ противу 1887 г. на 4283662¹/₂°.

Акциза съ вина и спирта, а также за незаконно выдѣланное и конфискованное контрабандное вино въ истекшемъ году поступило 754770 руб. 2 коп., болѣе противъ 1887 года на 19049 руб. 68 коп. Акциза съ пиво и медоваренія, а также за незаконно выдѣланное и конфискованное пиво и медъ 59500 руб. 85 коп., менѣ противъ 1887 г. на 1459 руб. 26 коп.

Патентнаго сбора поступило 43863 руб. 79 коп., менѣ противъ 1887 г. на 3275 руб. 92 коп.

Акциза съ водочныхъ заводовъ и дополнительнаго патентнаго сбора 6122 руб. 47 коп., менѣ сравнительно съ 1887 годомъ на 142 руб. 72 коп.

Взысканій за нарушеніе постановленій о питейномъ сборѣ 3396 руб. 8 коп., менѣ противъ 1887 года на 1724 руб. 83 коп.

Вывезено вина за границу въ 1888 году 15329134°, менѣ сравнительно съ 1887 годомъ на 5590608¹/₂°.

Уменьшеніе количества выкуреннаго вина въ отчетномъ году, сравнительно съ 1887 годомъ, объясняется нехорошимъ урожаемъ въ 1888 году картофеля, почти единственнаго матеріала для винокуренія въ здѣшнемъ краѣ. Довольно значительное увеличеніе поступления акциза съ вина и спирта при уменьшеніи количества выкуреннаго вина слѣдуетъ объяснить съ одной стороны замѣтно увеличивающимся сбытомъ спирта на мѣстное потребленіе, чему много способствуетъ значительное уменьшеніе водворенія прусскаго контрабанднаго

спирта въ наши предѣлы, происшедшее вслѣдствіе возвышенія пошлины со спирта въ Пруссіи, а съ другой стороны уменьшившимся въ 1888 году вывозомъ вина за границу. Уменьшеніе въ поступленіи въ отчетномъ году патентнаго сбора объясняется какъ уменьшеніемъ количества разнаго рода заведеній для продажи питей, такъ и тѣмъ, что большая часть патентовъ на 1888 годъ была выкуплена въ Декабрѣ мѣсяцѣ 1887 года. Довольно замѣтное уменьшеніе въ поступленіи взысканій за нарушеніе постановленій Устава о питейномъ сборѣ объясняется значительно уменьшившимся обнаруженіемъ нарушеній по водворенію контрабанднаго спирта, происшедшимъ вслѣдствіе возвышенія пошлины со спирта въ Пруссіи.

Случаевъ нарушеній правилъ Устава питейнаго и табачнаго обнаружено: питейнаго 360, табачнаго 151, вообще 511 нарушеній, но суммы наложенныхъ денежныхъ взысканій опредѣлить не возможно, такъ какъ дѣла находятся частью въ административномъ разсмотрѣніи, частью въ производствѣ въ подлежащихъ Судебныхъ Учрежденіяхъ.

За табачные патенты и марки, выбранныя въ 1888 г., поступило въ Казначейства Ломжинской губерніи 8630 р. 50 к., менѣе противъ 1887 года на 3 р. 50 к., за бандероли, выбранныя Островскою табачною фабрикою, поступило въ отчетномъ году 30502 руб. 62 коп., болѣе противъ 1887 года на 8288 руб. 82 коп., за бандероли для оклейки конфискованныхъ табачныхъ издѣлій 113 руб. 72 коп., болѣе противъ 1887 года на 77 руб. 29 коп., штрафныхъ и конфискаціонныхъ за нарушеніе табачнаго устава 354 руб. 14 коп., болѣе чѣмъ въ 1887 году на 201 руб. 48 коп.

Причиною замѣтнаго и постояннаго увеличенія въ поступленіи за выбранныя бандероли табачною фабрикою въ городѣ Островѣ является развитіе производства этой фабрики и возвышеніе размѣра бандерольнаго сбора, послѣдовавшее вслѣдствіе Высочайше утвержденного 26 Мая 1887 года мнѣнія Государственнаго Совѣта о мѣрахъ къ увеличенію табачнаго дохода.

На двухъ свеклосахарныхъ заводахъ Ломжинской губерніи въ теченіи 1888 г. выдѣлано сахару 102527 пуд.,

менѣе противъ 1887 года на 13053 пуд.; на сумму учтеннаго акциза въ отчетномъ году 87849 руб. 95 коп., менѣе чѣмъ въ 1887 году на 19057 руб. 5 коп.; патентнаго сбора въ отчетномъ году 470 руб., менѣе противъ 1887 года на 90 руб.; акциза съ сахара въ отчетномъ году поступило 88169 руб. 50 коп., а въ 1887 году 101146 руб. 50 коп., менѣе на 12977 руб., такъ какъ уменьшилось въ 1888 году производство сахара.

Въ истекшемъ году согласно Высочайше утвержденному 21 Декабря 1887 года мнѣнію Государственнаго Совѣта введены въ дѣйствіе правила объ обложеніи съ 15 Января акцизомъ совѣтительныхъ нефтяныхъ маслъ и согласно Высочайше утвержденному 4 Января 1888 года мнѣнію Государственнаго Совѣта объ установленіи налога на зажигательныя спички введены въ дѣйствіе съ 1 Мая правила объ акцизѣ съ зажигательныхъ спичекъ и продажи фосфора.

Въ теченіи отчетнаго года по Ломжинской губерніи поступило: 1) спичечнаго дохода отъ обложенія акцизомъ имѣющихся на 1-е Іюня запасовъ зажигательныхъ спичекъ 871 руб. 71 коп., и 2) нефтянаго дохода отъ обложенія акцизомъ съ 15 Января запасовъ освѣтительныхъ нефтяныхъ маслъ 4181 руб. 26 коп.

Д. Отправленіе натуральной повинности.

Воинская повинность.

На основаніи Высочайше утвержденного 1 Января 1874 года, Устава о воинской повинности и согласно Высочайшему Указу, данному Правительствующему Сенату въ 14 день Іюня 1888 года, былъ произведенъ въ Ломжинской губерніи съ 1 Ноября того же 1888 года, призывъ на службу новобранцевъ, результатъ котораго слѣдующій:

І. О выполненіи призыва.

1. Призыву къ исполненію воинской повинности подлежало:

| | |
|---------------------------------------|------|
| а) по призывнымъ спискамъ . . . | 6569 |
| б) по дополнительнымъ спискамъ А. . . | 1 |
| Итого . . . | 6570 |
| в) по дополнительнымъ спискамъ Б. . . | 802 |

| | |
|--|------|
| 2. Исключено изъ означенныхъ списковъ убывшихъ послѣ составленія призывныхъ списковъ | 123 |
| 3. Числилось по дополнительнымъ спис- камъ В. | 10 |
| 4. Въ числѣ внесенныхъ въ призывные списки заключалось: | |
| а) имѣющихъ право на льготу по семей- ному положенію: | |
| I разряда | 1230 |
| II разряда | 1216 |
| III разряда | 358 |
| Итого | 2804 |
| б) получившихъ отерочку: | |
| 1) на окончаніе образованія | 11 |
| 2) для усыновленія на основаніи Высочайшаго повелѣнія 6 Мая 1875 года о дополненіи 45 ст. Уст. о воин. повинности | 1 |
| Итого | 12 |
| в) освобожденныхъ отъ жеребья по 54 ст. Устава | 3 |
| г) освобожденныхъ отъ воинской повин- ности, по IV ст. Высочайшаго Указа 1 Января 1874 года | 1 |
| 5. Число лицъ, коимъ опредѣленъ возрастъ по наружному виду по 137 и 138 ст. Устава | 294 |
| 6. Изъ того числа внесено въ призывной списокъ дополнительно, по 139 ст. Устава (*) | 136 |
| 7. Всего вынутію жеребья подлежало | 6443 |
| 8. При осмотрѣ и приѣмѣ: | |
| а) освобождено отъ службы въ войскахъ: | |
| 1) по недостаточному росту | 74 |
| 2) по болѣзнямъ и тѣлеснымъ недо- статкамъ | 501 |
| 3) вслѣдствіе одновременнаго призыва къ жеребью двухъ родныхъ братьевъ, по 50 ст. Устава | 11 |
| 4) вслѣдствіе замѣны братьями, по 51 ст. Устава | 4 |
| Итого | 590 |

(*) Они значатся въ числѣ показанныхъ подъ ст. 1 бук. А отчета.

б) назначена отерочка:

| | |
|---|------|
| 1) по невозмужалости | 732 |
| 2) для излеченія болѣзней | 29 |
| 3) вслѣдствіе нахождения подъ слѣд- ствіемъ и судомъ | 18 |
| в) назначено къ переосвидѣтельствуванію . | 8 |
| г) отправлено въ лечебныя заведенія на испытаніе (**) | 197 |
| д) неявилось по призыву (***) | 222 |
| Итого | 1199 |

9. По разверсткѣ назначено къ поступленію
на службу 1908

10. Въ то число принято въ войска:

| | |
|--|------|
| а) изъ лицъ, внесенныхъ въ дополнитель- ный списокъ А, подлежащихъ назначе- нію на службу безъ жеребья, на осно- ваніи 158 ст. Устава | 1 |
| б) изъ лицъ, внесенныхъ въ дополнитель- ный списокъ Б, поступленіе коихъ въ войска было отсрочено: | |
| 1) на основаніи 44 ст. Устава | 191 |
| 2) на основаніи 53 ст. Устава | 3 |
| Итого | 194 |
| в) изъ лицъ, внесенныхъ въ призывные списки | 1709 |
| г) по 51 ст. Уст. о воинской повинности . | 4 |
| Всего принято | 1908 |

11. Въ числѣ принятыхъ заключается:

| | |
|--|------|
| а) не имѣвшихъ права на льготу по се- мейному положенію | 1879 |
| б) имѣвшихъ право на льготу: | |
| 1) III разряда } евреевъ | 12 |
| 2) II разряда } | 17 |
| Итого | 1908 |

(**) Изъ нихъ 158 человекъ окончили испытаніе въ 1 Января 1889 года и размѣщены по подлежащимъ статьямъ отчета.

(***) Изъ нихъ 6 человекъ явилось къ 1 Января 1889 года и они размѣщены по подлежащимъ статьямъ отчета.

в) имѣющихъ право на сокращеніе срока службы:

| | |
|---|---|
| 1) по 1 пункту 56 ст. Устава | 1 |
| 2) по 2 пункту той-же ст. Устава | 2 |
| въ томъ числѣ окончившихъ 6 классовъ гимназіи | 1 |
| 3) по 3 пункту 56 ст. Устава | 3 |
| 4) по 4 пункту той-же ст. Устава | 1 |

г) не имѣющихъ права на сокращеніе срока службы по образованію:

| | |
|---|------|
| 1) умѣющихъ читать и писать или только читать | 255 |
| 2) безграмотныхъ | 1646 |
| Итого | 1908 |

д) подлежащихъ по приѣмѣ зачисленію въ запасъ, на основаніи 63 ст. Устава

| | |
|--|------|
| е) способныхъ къ строевой службѣ | 1877 |
| „ „ нестроевой службѣ | 31 |
| Итого | 1908 |

ж) мѣрою роста:

| | |
|---|------|
| 1) въ 2 аршина 2 ¹ / ₂ вершка | 96 |
| 2) „ „ „ 3 „ | 344 |
| 3) „ „ „ 4 „ | 570 |
| 4) „ „ „ 5 „ | 481 |
| 5) „ „ „ 6 „ | 279 |
| 6) „ „ „ 7 „ | 116 |
| 7) „ „ „ 8 „ | 17 |
| 8) „ „ „ 9 „ | 5 |
| Итого | 1908 |

з) по сословіямъ:

| | |
|---|------|
| 1) дворянъ потомственныхъ и личныхъ | 92 |
| 2) лицъ, состоящихъ на Государственной службѣ | 1 |
| 3) купцовъ | 9 |
| 4) мѣщанъ и цеховыхъ | 307 |
| 5) крестьянъ всѣхъ наименованій | 1370 |
| 6) прочихъ лицъ, внесенныхъ въ ревизскія сказки, а равно приписанныхъ къ обществамъ послѣ ревизіи | 129 |
| Итого | 1908 |

и) по происхожденію :

| | |
|---|------|
| 1) Русскихъ, Малороссіянъ и Бѣло- русовъ | 3 |
| 2) Поляковъ | 1475 |
| 3) Нѣмцевъ | 22 |
| 4) Евреевъ | 408 |
| Итого | 1908 |

і) по вѣроисповѣданіямъ :

| | |
|-----------------------------------|------|
| 1) Православныхъ и единовѣрцевъ . | 7 |
| 2) Лютеранъ | 24 |
| 3) Католиковъ | 1469 |
| 4) Евреевъ | 408 |
| Итого | 1908 |

к) женатыхъ 179

12. Изъ числа принятыхъ новобранцевъ :

| | |
|--|------|
| а) отправлено съ мѣстъ призыва въ ле- чебныя заведенія, на основаніи 23 ст. наставленія для руководства при осви- дѣтельствovanіи здоровья и тѣлосложе- нія лицъ, призванныхъ къ исполненію воинской повинности | 59 |
| б) отправлено съ мѣстъ призыва по на- значенію въ войска | 524 |
| в) распущено по домамъ, на основаніи 155 ст. Устава | 1322 |
| г) зачислено въ запасъ, на основаніи 63 и 64 ст. Устава | 3 |
| Итого | 1908 |

13. На основаніи 154 ст. Устава :

| | |
|---|------|
| а) зачислено въ ратники ополченія : | |
| 1 разряда | 1957 |
| 2 разряда | 1368 |
| б) отсрочено зачисленіе въ ополченіе . | 245 |
| в) освобождено отъ этого зачисленія по неспособности носить оружіе | 79 |
| г) неявилось къ освидѣтельствovanію въ годности въ ополченіе | 58 |
| Итого | 3707 |

II. О дѣйствіяхъ присутствій по воинской повинности въ теченіи отчетнаго года.

| | |
|--|----|
| 15. Сдѣлано представленій о возвращеніи съ дѣйствительной службы по семейному положенію, на основаніи 49 ст. Устава | 12 |
| 16. Принято на замѣну состоящихъ на службѣ по 51 ст. Устава | 4 |
| 17. Принято на службу до наступленія призыва на основаніи 158 ст. Устава, согласно циркуляру Министерства Внутреннихъ Дѣлъ отъ 7 Мая 1875 года за № 40 | 7 |
| 18. Выдано свидѣтельство о припискѣ къ призывнымъ участкамъ лицамъ, означеннымъ въ 95 ст. Устава | 7 |
| 19. По свѣдѣніямъ, сообщеннымъ Присутствіемъ, на основаніи 103 ст. Устава, воинскими Начальниками, поступило въ войска вольноопредѣляющимися | 4 |
| Въ томъ числѣ окончившихъ 6 классовъ гимназіи | 1 |
| 20. Перечисленныхъ на основаніи 119 и 120 ст. Устава, изъ одного призывнаго участка въ другой | 4 |
| 21. Принято на службу, на основаніи 151 ст. Устава: | |
| а) подлежащихъ переосвидѣтельствуванію | 3 |
| б) находившихся въ лечебныхъ заведеніяхъ на испытаніи | 26 |
| в) неявившихся по призыву | 7 |
| г) состоявшихъ подъ слѣдствіемъ или судомъ | 11 |
| Итого | 47 |
| 22. Принято на службу по дополнительному жеребью, на основаніи 158 и 159 ст. Устава | 1 |
| 23. Выдано свидѣтельство о явкѣ къ исполненію воинской повинности и сдѣлано отмѣтокъ | |

о семъ на приписныхъ свидѣтельствахъ, на основаніи 160 и 161 ст. Устава:

| | |
|---|-------------|
| а) объ освобожденіи отъ службы на всегда | 282 |
| б) о зачисленіи въ ополченіе | 3510 |
| в) временныхъ | 977 |
| Итого | <u>4769</u> |

24. Принято жалобъ:

| | |
|--------------------------|------------|
| а) письменныхъ | 398 |
| б) словесныхъ | 1 |
| Итого | <u>399</u> |

Изъ того числа:

| | |
|---|------------|
| а) на неправильности въ призывныхъ спискахъ | 10 |
| б) по назначенію льготъ | 166 |
| в) по опредѣленію возраста по наруж- ному виду | 6 |
| г) по опредѣленію годности къ службѣ | 217 |
| Итого | <u>399</u> |

25. Изъ числа поданныхъ жалобъ признано уважительными:

| | |
|---|-----------|
| а) на неправильности въ призывныхъ спискахъ | 2 |
| б) по назначенію льготъ | 49 |
| в) по опредѣленію возраста по наруж- ному виду | 2 |
| г) по опредѣленію годности къ службѣ | 1 |
| Итого | <u>54</u> |

26. Перенесено жалобъ въ Губернское по
воинской повинности Присутствіе

243

27. Перенесено жалобъ въ Правительствующій
Сенатъ, по 211 ст. Устава

15

28. Число лицъ, приговоренныхъ ко взыска-
ніямъ за нарушеніе законовъ о воин. повинности:

| | |
|--|-----------|
| а) по 212 ст. Устава | 1 |
| б) „ 214 „ „ | 11 |
| в) „ 218 „ „ | 1 |
| г) „ 220 „ „ открытыхъ по до- стиженіи ими 34 лѣтъ отъ роду | 2 |
| Итого | <u>15</u> |

| | |
|---|-------|
| 29. О дѣлопроизводствѣ Присутствій: | |
| а) число чрезвычайныхъ засѣданій | 179 |
| б) число вступившихъ бумагъ | 6964 |
| в) число исходящихъ бумагъ | 10823 |
| г) число дѣлъ, оставшихся нерѣшенными къ отчетному году | 128 |
| д) число вновь заведенныхъ дѣлъ | 334 |
| е) число дѣлъ, рѣшенныхъ въ теченіи отчетнаго года | 326 |
| ж) затѣмъ осталось нерѣшенныхъ дѣлъ | 136 |

III. О расходахъ по призыву и приему на службу и на содержаніе уѣздныхъ Присутствій въ теченіи отчетнаго года.

| | |
|--|---------------|
| 30. Расходы казны по 164 ст. Устава: | |
| а) на путевое, квартирное и порціонное довольствіе военнаго члена, медиковъ и военнаго приемщика | 2142 р. 19 к. |
| б) на канцелярскіе и прочіе расходы, поименованные въ пунктѣ 3 означенной статьи | 1828 р. 52 к. |
| Итого | 3970 р. 71 к. |

| | |
|--|---------|
| 31. Расходы по 167 и 168 ст. Устава: | |
| а) на содержаніе лицъ, завѣдывающихъ дѣлопроизводствомъ Присутствій по воинской повинности | 4800 р. |
| б) на наемъ помѣщеній для присутствій, а также на ихъ меблированіе, отопленіе и освѣщеніе | 1125 р. |
| Итого | 5925 р. |

А такъ какъ росписаніемъ Военнаго Министерства о распредѣленіи общаго годоваго призыва новобранцевъ 1888 года, между губерніями и областями, соразмѣрно числу лицъ, внесенныхъ по каждой изъ нихъ въ призывные списки, назначено было призвать на службу изъ Ломжинской губерніи всего 1908 человекъ, то затѣмъ изъ 11 и 12 статей настоящаго отчета видно, что въ означенный призывъ принято по губерніи на службу по 1 Января 1889 года все требуемое число новобранцевъ безъ недобора, въ томъ числѣ евреевъ 408 человекъ.

Къ розыску же неявившихся по призыву приняты надлежащія мѣры, а кромѣ того семейства евреевъ, уклонившихся отъ своевременнаго исполненія воинской повинности, обложены денежнымъ штрафомъ, установленнымъ Высочайшимъ повелѣніемъ 12 Апрѣля 1886 г.

Повинность квартирная.

Постоянная или квартирная повинность состоитъ въ томъ, что у жителей городовъ, посадовъ и деревень отводятся квартиры въ натурѣ для войскъ и чиновъ тѣхъ вѣдомствъ, коимъ предоставлено право на сіе довольствіе.

Въ предѣлахъ Ломжинской губерніи въ теченіи отчетнаго года расположены были слѣдующія части войскъ: а) 4-ой пѣхотной Дивизіи—Дивизионный штабъ и три пѣхотные полка: 14-й Олонецкій, 15-й Шлиссельбургскій и 16-й Ладожскій; б) 6-ой кавалерійской дивизіи—16-й Драгунскій Глуховскій Ея Императорскаго Высочества Великой Княгини Александры Іосифовны и 17-ый Драгунскій Волынскій Его Императорскаго Высочества Великаго Князя Константина Николаевича полки; г) 4-ая артиллерійская бригада въ 6-ти батареиномъ составѣ; д) 2-ая и 5-ая батареи 6-й артиллерійской бригады; ж) четыре роты 24-го пѣхотнаго Симбирскаго полка съ однимъ баталіоннымъ штабомъ; з) одна рота крѣпостной артиллеріи Виленскаго Военнаго Округа въ крѣпости Осовцѣ.

Независимо сего, въ отчетномъ 1888 году, во II-й половинѣ вступили слѣдующіе части войскъ: одна полусотня Донскаго казачьяго № 2 полка, 22-й пѣхотный Нижегородскій полкъ, одна рота 27-го резервнаго баталіона, Донскій козачій № 4 полкъ, двѣ роты 24-го пѣхотнаго Симбирскаго полка; въ отчетномъ 1888 году, выступили: 12-ая конно-артиллерійская бригада въ гор. Плоцкѣ, Плоцкой губерніи, 4-ая батарея 6-й артиллерійской бригады въ гор. Гройцы, Варшавской губерніи и 1-й эскадронъ 10-го Драгунскаго Екатеринославскаго полка.

Со введеніемъ въ дѣйствіе съ 1 Января 1887 года Высочайше утвержденнаго 2 Мая 1886 года мнѣнія

Государственнаго Совѣта о возвышеніи воинскихъ квартирныхъ окладовъ, Штабъ и Оберъ-Офицеры, а также классные чиновники военного вѣдомства получали квартирныя деньги на руки, а только нѣкоторые изъ нихъ пользовались квартирами по отводу; равнымъ образомъ квартирныя деньги получали на руки семейные нижніе чины войскъ, нерасположенныхъ казарменнымъ способомъ; прочія же войска пользовались квартирами по отводу.

Отпускъ квартирныхъ денегъ производится ежемесячно по ассигновкамъ Губернскаго Правленія для частей войскъ, расположенныхъ въ губернскомъ городѣ Ломжѣ и вообще тѣхъ, которые имѣли временное мѣсто пребыванія по сопряженнымъ со службою обязанностямъ; какъ напр. чинамъ полковыхъ судовъ и проч., для войскъ же, расположенныхъ въ уѣздахъ губерніи,—по ассигновкамъ уѣздныхъ управленій.

Что-же касается воинскихъ помѣщеній, то таковыя безусловно отводились въ натурѣ за вознагражденіе отъ казны по тарифу закона 2 Мая 1886 года (ст. 4 пун. II) за исключеніемъ помѣщеній для уѣздныхъ жандармскихъ управленій, на наемъ коихъ отпускались деньги.

Изъ чиновъ гражданскаго вѣдомства квартирныя деньги получали на руки нѣкоторые чины крестьянскихъ учреждений, земская стража получала квартиры и помѣщенія въ натурѣ.

Значительная часть постоя падаетъ на города: Ломжу, Пултускъ, Остроленку, Щучинъ и Островъ.

За отводъ квартиръ нижнимъ чинамъ войскъ, чинамъ Земской стражи и вообще чинамъ гражданскаго вѣдомства въ обывательскихъ домахъ и въ частныхъ казармахъ, ассигновано въ 1888 году жителямъ квартирнаго вознагражденія 34567 руб. 63 коп.

Повинность подводная.

Поставка жителями Ломжинской губерніи подводъ отправлялась при передвиженіи войскъ, воинскихъ командъ, этаповъ и пересылкѣ бродягъ внѣ этапныхъ линий, а также производилось и для лицъ, имѣющихъ на это право по закону.

Поставка эта состоитъ изъ двухъ родовъ: платная и бесплатная.

Платныя подводы, на основаніи постановленія б. Совѣта Управленія Царства, отъ 22 Апрѣля (4 Мая) 1858 г., взимается: при передвиженіи войскъ подъ свозъ воинскаго багажа и заболѣвающихъ воинскихъ чиновъ, чинамъ Земской стражи при преслѣдованіи преступниковъ, а также подъ этапныя команды за плату по 2 коп. на версту.

Платныя подводы поставляются по таксѣ почтовыхъ прогоновъ чинамъ мѣстной администраціи, крестьянскихъ учрежденій, акцизнаго и финансоваго вѣдомствъ, офицерамъ пограничной стражи, чинамъ таможеннаго вѣдомства и военнымъ топографамъ при разъѣздахъ ихъ по дѣламъ службы въ мѣстахъ, гдѣ нѣтъ почтовыхъ лошадей.

Бесплатныя подводы поставляются для общественныхъ гминныхъ надобностей, а именно: а) чинамъ гминныхъ управленій разъѣзжающимъ по дѣламъ службы; б) медицинскимъ чинамъ, командированнымъ для оспопрививанія, неимущимъ больнымъ и арестованнымъ лицамъ, препровождаемымъ изъ гминъ въ уѣзды.

Къ разряду бесплатныхъ подводъ относится также поставка таковыхъ чинамъ корпуса жандармовъ.

Самая значительная часть подводной повинности падаетъ на городскія и сельскія гмины, расположенныя при большихъ шоссейныхъ дорогахъ и этапныхъ пунктахъ.

Въ теченіи отчетнаго года поставлено подводъ среднимъ числомъ по одному уѣзду: платныхъ 1250 и бесплатныхъ 1430, а по губерніи первыхъ 10000 и послѣднихъ 11440.

О количествѣ полученнаго обывателями вознагражденія за подводы, поставленныя для войскъ, точныхъ свѣдѣній не имѣется, такъ какъ войска расплачиваются на мѣстѣ поставки, за подводы-же, поставленныя для этапныхъ командъ, ассигновано жителямъ вознагражденія 265 руб. 71 коп.

III. ОБЩЕСТВЕННОЕ УСТРОЙСТВО И БЛАГОЧИНІЕ.

а) Казенныя и общественныя зданія.

Новыхъ казенныхъ зданій для помѣщенія присутственныхъ мѣстъ въ 1888 году не строилось, а лишь были разрѣшены къ производству мелкія ремонтныя работы на счетъ казенныхъ суммъ въ зданіяхъ Ломжинскаго, Остроленскаго и Пултускаго Уѣздныхъ Управленій, всего на сумму 575 руб. 61 коп.

б) Дороги и мосты.

Первообразныя дороги и мосты въ отчетномъ году содержались и ремонтировались на счетъ суммъ губернскаго земскаго дорожнаго сбора преимущественно подряднымъ способомъ, именно въ 1888 году на счетъ этого источника произведены нижеслѣдующія работы:

- 1) ремонтъ Ломжинско-Чижевскаго шоссе въ предѣлахъ Ломжинскаго и Островскаго уѣздовъ на, сумму . . . 10942 р. 15 к.
- 2) ремонтъ Ломжинско-Рожанскаго шоссе 2583 р. 57 к.
- 3) ремонтъ Ломжинско-Мазовецкой дороги 3116 р. — к.
- 4) ремонтъ Ломжинско - Винцентскаго шоссе 1978 р. — к.
- 5) отстройка моста на Ломжинско-Новгородской дорогѣ 494 р. 95 к.
- 6) постройка 6 вер. 333 саж. и ремонтъ Чижево-Цѣхановецкаго шоссе . . 19319 р. 33 к.
- 7) ремонтъ Остроленско - Островскаго шоссе, въ предѣлахъ Остроленскаго и Островскаго уѣздовъ . . . 10317 р. 90 к.
- 8) отстройка моста на Ломжинско-Менженинской 2 разрядной дорогѣ . . 1380 р. — к.
- 9) постройка 3 вер. и ремонтъ Мазовецко-Сокольскаго шоссе 10604 р. 33 к.
- 10) ремонтъ Тыкоцино-Сокольскаго шоссе 2582 р. 63 к.

| | |
|--|---------------|
| 11) ремонтъ Мазовецко - Шепетовскаго шоссе | 2591 р. 57 к. |
| 12) ремонтъ Островско-Малкинскаго шоссе | 3400 р. — к. |
| 13) постройка и ремонтъ Малкино-Гонсіоровскаго шоссе | 7639 р. 25 к. |
| 14) ремонтъ Маковско - Шельковскаго шоссе | 2065 р. 48 к. |
| 15) ремонтъ Пултуско-Плоцкаго и Пултуско-Насельскаго шоссе | 3477 р. 34 к. |
| 16) ремонтъ Пултуско-Вышковской дороги | 267 р. 38 к. |
| 17) ремонтъ Граево - Богущскаго шоссе | 1634 р. 23 к. |
| 18) отстройка пограничнаго съ Пруссією моста на Ломжинско-Винцентскомъ шоссе | 430 р. 68 к. |

Независимо сего произведена въ отчетномъ году на средства дорожнаго сбора: постройка дорожныхъ домиковъ на сумму. 2776 р. 66 к.

Заготовка и починка разныхъ дорожныхъ инструментовъ 349 р. 15 к.

Сверхъ сего изъ суммъ дорожнаго сбора произведены были еще расходы:

а) на уплату публикаціонныхъ издержекъ за печатаніе объявленій о таргахъ 326 руб. 19 коп.

б) на уплату страховой преміи съ дорожныхъ домиковъ 42 руб. 81 коп.

в) въ возвратъ подлежаще поступившихъ взносовъ въ дорожный сборъ 31 руб. 96 коп.

г) отчисленіе 4³/₁₀ въ пользу техниковъ отъ произведенныхъ работъ 3058 руб. 30 коп.

д) на расходы по содержанію дорожной службы по губерніи 9536 руб. 22 коп.

в) Паромныя переправы.

Въ Ломжинской губерніи находится 24 паромныя переправы на рѣкахъ и всѣ онѣ содержатся въ исправности и своевременно ревизуются.

г) Почты и телеграфы.

Въ почтово-телеграфныхъ, почтовыхъ и телеграфныхъ учрежденіяхъ Ломжинской губерніи, въ отчетномъ 1888 году переменъ небыло.

Лицъ, служащихъ въ почтово-телеграфныхъ, почтовыхъ и телеграфныхъ учрежденіяхъ было:

| | |
|------------------------------------|----|
| Чиновниковъ | 63 |
| Станціонныхъ смотрителей | 10 |
| Унтеръ-офицеровъ | 1 |
| Почталіоновъ | 45 |
| Сторожей | 16 |

Почтовыхъ станцій въ губерніи находилось 27, а именно:

| | |
|--------------------------------|----|
| Станцій безъ лошадей | 5 |
| „ съ лошадьми | 22 |

На всѣхъ этихъ станціяхъ въ отчетномъ году содержалось:

| | |
|--------------------|-----|
| Лошадей | 150 |
| Почтарей | 67 |

Въ теченіи года отпущено лошадей:

| | |
|--------------------------|-------|
| Подъ почты | 25173 |
| „ эстафеты | 27 |
| „ проѣзжающихъ | 17968 |

Протяженіе почтовыхъ трактовъ въ губерніи составляетъ:

| | |
|----------------------------|-----|
| Желѣзнодорожныхъ | 102 |
| Шоссейныхъ | 443 |
| Грунтовыхъ | 122 |

По означеннымъ трактамъ въ теченіи отчетнаго года пройдено почтами:

| | |
|---------------------------------|--------|
| По желѣзнымъ дорогамъ | 78324 |
| „ шоссеинымъ | 191376 |
| „ грунтовымъ | 52704 |

Протяженіе телеграфныхъ линій въ губерніи составляетъ

| | |
|---------------------------|---------------------------------|
| На нихъ провода | 433 ³ / ₄ |
|---------------------------|---------------------------------|

Разнаго рода корреспонденцій получено и отправлено:

1. Почтовой.

1) Внутренней.

| а) Иногородной: | Отправлено—Получено. | |
|--|----------------------|---------|
| Писемъ закрытыхъ оплаченныхъ | ” | 606986 |
| Писемъ неполнооплаченныхъ | ” | 507 |
| Писемъ бесплатныхъ | ” | 354384 |
| ” заказныхъ | ” | 53951 |
| ” открытыхъ | ” | 255333 |
| Бандерольныхъ отправлений | ” | 77355 |
| Абониментныхъ периодическихъ изданій | 25225 | 576848 |
| Денежныхъ и цѣнныхъ пакетовъ | 47672 | 63589 |
| Цѣнностію на сумму | 4753797 | 4369336 |
| Посылокъ и узловъ цѣнныхъ | 4433 | 13230 |
| Цѣнностію на сумму | 117763 | 126227 |
| Посылокъ безъ цѣны | 52 | 2715 |
| б) Городской: | | |
| Писемъ закрытыхъ | 9237 | ” |
| ” открытыхъ | 1001 | ” |
| ” заказныхъ | 3117 | ” |
| Бандерольныхъ отправлений | 3489 | ” |
| Денежныхъ и цѣнныхъ пакетовъ | 184 | ” |
| Цѣнностію на сумму | 936 | ” |

2) Международной.

| | | |
|--|-------|-------|
| Писемъ франкированныхъ | 67965 | 72092 |
| ” нефранкированныхъ | 8733 | 2748 |
| ” рекомендованныхъ | 8812 | 5500 |
| ” открытыхъ | 33098 | 36525 |
| Бандерольныхъ отправлений | 9591 | 20264 |
| Абониментныхъ периодическихъ изданій | ” | 1299 |
| Денежныхъ и цѣнныхъ пакетовъ | 1668 | 9726 |

| | Отправлено—Получено. | |
|---------------------------------|----------------------|---------|
| Цѣнностию на сумму . . . | 58476 | 1362169 |
| Посылокъ и узловъ цѣнныхъ . . . | 46 | 15 |
| Цѣнностию на сумму . . . | 1127 | 439 |
| Посылокъ безъ цѣны . . . | 5 | 431 |

II. Телеграфной.

1) Внутренней.

| Тарифныхъ : | Отправлено—Получено. | |
|-------------------------|----------------------|---|
| Высочайшихъ . . . | ” | ” |
| Административныхъ . . . | 1203 | ” |
| Коммерческихъ . . . | 4135 | ” |
| Газетныхъ . . . | 9 | ” |
| Разныхъ . . . | 17084 | ” |

Безплатныхъ :

| | | |
|----------------------------|------|---|
| Высочайшихъ . . . | ” | ” |
| Почтово-Телеграфныхъ . . . | 1074 | ” |
| Метеорологическихъ . . . | ” | ” |

2) Международной.

Тарифныхъ :

| | | |
|-------------------------|-----|-----|
| Высочайшихъ . . . | ” | ” |
| Административныхъ . . . | 4 | 1 |
| Коммерческихъ . . . | 209 | 258 |
| Газетныхъ . . . | ” | ” |
| Разныхъ . . . | 243 | 343 |

Безплатныхъ :

| | | |
|----------------------------|---|---|
| Высочайшихъ . . . | ” | ” |
| Почтово-Телеграфныхъ . . . | 9 | 9 |
| Метеорологическихъ . . . | ” | ” |

Оборотъ Почтово-Телеграфныхъ суммъ въ отчетномъ году былъ слѣдующій :

П Р И Х О Д Ъ :

| | |
|---|----------------|
| За почтовые марки . . . | 28289 р. 10 к. |
| ” штемпельные конверты . . . | 12291 р. 94 к. |
| ” бланки для открытых писемъ . . . | 5875 р. — к. |
| ” пересылку корреспонденціи неоплаченной штемпелемъ или марками . . . | 6191 р. 5 к. |
| ” періодическія изданія . . . | 6 р. 38 к. |

| | |
|--|----------------|
| За страхованіе | 9091 р. 38 к. |
| „ росписки въ пріемѣ на почту корреспонденціи | 3612 р. 89 к. |
| „ эстафеты | 53 р. 6 к. |
| „ посылки съ металлическими, авансовыми платежами полу- ченныя изъ заграницы | „ „ |
| „ передачу телеграфныхъ де- пешъ | 17621 р. 19 к. |
| „ разные доходы | 91 р. 44 к. |
| | <hr/> |
| Итого | 83123 р. 43 к. |

РАСХОДЪ:

| | |
|---|----------------|
| На содержаніе личнаго состава | 36791 р. 58 к. |
| „ хозяйственные расходы | 7633 р. 89 к. |
| „ прогоны за возку почтъ и эстафетъ | 19013 р. 5 к. |
| „ леченіе нижнихъ почтовыхъ служителей | 6 р. 3 к. |
| „ пересылку депешъ и возвратъ подателямъ | 714 р. 24 к. |
| „ разные расходы | 495 р. 28 к. |
| | <hr/> |
| Итого | 64654 р. 7 к. |

д) Народная нравственность

Число преступленій, совершенныхъ въ предѣлахъ Ломжинской губерніи въ теченіи отчетнаго года, подсудныхъ Окружному Суду, простирается до 914; сравнительно съ прошлымъ годомъ оно увеличилось на 316. Число осужденныхъ къ разнаго рода наказаніямъ было 914 человекъ (773 муж. и 141 жен.), менѣе противу прошлаго года на 19 человекъ.

При разсмотрѣніи числа преступленій и осужденныхъ по отношенію къ общему количеству населенія губерніи оказывается, что одинъ преступный случай приходится на 670 человекъ и одинъ осужденный на то-же число человекъ всего населенія. При сравненіи между собою чиселъ осужденныхъ мужчинъ и женщинъ находимъ, что на 100 мужчинъ приходится 19 женщинъ.

По категориямъ преступленія распредѣляются въ слѣдующемъ нисходящемъ порядкѣ:

| | Число преступн. случ. | Число осужденныхъ. |
|---|-----------------------|--------------------|
| 1) Противъ порядка управленія | 291 | 291 |
| 2) „ чужой собственности | 250 | 250 |
| 3) „ имущества и доходовъ казны | 121 | 121 |
| 4) Противъ жизни, здравія, чести и свободы частныхъ лицъ | 105 | 105 |
| 5) Противъ общественнаго благоустройства и благочинія | 75 | 75 |
| 6) По службѣ государственной и общественной | 61 | 61 |
| 7) Противъ постановленій о повинностяхъ государственныхъ и земскихъ | 5 | 5 |
| 8) Противъ религіи | 3 | 3 |
| 9) „ правъ семейственныхъ | 2 | 2 |
| 10) „ законовъ о состояніяхъ | 1 | 1 |
| Итого | 914 | 914 |

Хотя число преступныхъ дѣяній сравнительно съ прошлымъ годомъ и увеличилось, тѣмъ не менѣе общій характеръ ихъ не представляетъ собою ничего выдающагося.

Наибольшая часть осужденныхъ падаетъ на крестьянское сословіе, какъ преобладающее въ населеніи губерніи, именно приблизительно: 76⁰/₁₀₀, затѣмъ мѣщанъ, 23⁰/₁₀₀, личныхъ дворянъ 0,7⁰/₁₀₀, потомственныхъ дворянъ 0,3⁰/₁₀₀, военныхъ 0,3⁰/₁₀₀ и другихъ сословій 0,1⁰/₁₀₀.

По возрастамъ наибольшая часть осужденій падаетъ на лицъ отъ 31 до 40 лѣтъ, именно приблизительно 74⁰/₁₀₀, затѣмъ отъ 17 до 20 лѣтъ 11⁰/₁₀₀, отъ 51 до 60 лѣтъ 10⁰/₁₀₀, ниже 17 лѣтъ 2⁰/₁₀₀, отъ 41 до 50 лѣтъ 1⁰/₁₀₀ и свыше 60 лѣтъ 0,1⁰/₁₀₀.

Число преступленій, разсмотрѣнныхъ мировыми судебными установленіями по обоимъ округамъ доходитъ до 22666 (по I судебно-мировому округу 12505 и по 2-му 10161), сравнительно съ 1887 годомъ оно увеличилось на 328.

Особенной разницы въ отношеніи общаго характера преступныхъ дѣяній съ предшествовавшими годами так-

же не замѣчается. Большое число преступлений и проступковъ относится къ оскорбленію чести (ст. 130—138 уст. о наказ. налаг. миров. суд.), самовольному пользованію чужимъ имуществомъ (ст. 145—153) и къ проступкамъ противъ порядка управленія (ст. 29—34).

По дѣламъ Окружнаго Суда и Мировыхъ учрежденій обоихъ округовъ губерніи содержалось арестантовъ къ 1 Января 1888 года 36, въ теченіи года подвергнуто аресту 911, освобождено изъ заключенія 897, затѣмъ къ 1 Января 1889 года осталось 53, болѣе противъ 1887 года на 14 арестантовъ.

1. Грабежи.

26 Января, житель дер. Ломжица, Ломжинскаго уѣзда, Станиславъ Смяровскій изнасиловалъ и ограбилъ жительницу дер. Лонтчинъ, Остроленскаго уѣзда, Анну Гловацкую, 25 лѣтъ.

4 Октября вечеромъ, вблизи Кольненскаго шоссе между дер. Ляски и Шепелево, Маковского уѣзда, трое злоумышленниковъ напали на идущаго въ дер. Шепелево запаснаго унтеръ-офицера Карла Залевскаго, ограбили его, взявъ у него 117 руб. деньгами и разныхъ вещей на 5 руб. 40 коп.

2. Убіиства.

8 Февраля, въ дер. Завады, Ломжинскаго уѣзда, умеръ 7-лѣтній мальчикъ Леонъ Совинскій отъ побоевъ, нанесенныхъ его отцемъ.

6 Марта, въ дер. Каменово, Остроленскаго уѣзда, умерла отъ побоевъ, нанесенныхъ Яковомъ Бялобржевскимъ, жительница той-же деревни Юстина Граня, 42 лѣтъ.

26 Марта, житель дер. Садыкержъ, Пултускаго уѣзда, Станиславъ Піотровскій, 35 лѣтъ, въ собственной конюшнѣ найденъ мертвымъ; въ убійствѣ Піотровскаго подозрѣвается Осипъ Карчмарчикъ.

13 Мая, житель дер. Хомонтово, Ломжинскаго уѣзда, Станиславъ Мечковскій, въ ссорѣ изъ-за земельной собственности, убилъ своего сосѣда Александра Коморовскаго.

16 Мая, жительница дер. Шульборже-Коты, Островскаго уѣзда, Камилія Мовель, прибывъ въ гор. Ломжу

бросила съ моста при дер. Пюнтницѣ 2-хъ мѣсячнаго ребенка своего въ воду.

29 Июля, въ дер. Островъ, Кольненскаго уѣзда, Владиславъ Затрибъ умеръ отъ нанесенныхъ ему ранъ жителями той-же деревни Павломъ, Иваномъ и Антономъ Завалихами.

4 Августа, въ дер. Соколово, Пултускаго уѣзда, батракъ Войцѣхъ Готовецкій, 60 лѣтъ отъ роду, проникнувшій ночью черезъ окно въ квартиру Антона Потырая къ его женѣ убить на мѣстѣ палкою.

7 Сентября жительница дер. Скае, Щучинскаго уѣзда, Юзефа Щубелекъ удушила своего новорожденного ребенка.

е) Насильственные и случайныя смерти.

Всѣхъ жертвъ преступнаго насилія и несчастныхъ случаевъ въ Ломжинской губерніи въ отчетномъ году было 187, въ томъ числѣ 127 мужчинъ и 60 женщинъ, болѣе противъ 1887 года на 13 случаевъ. Самое большое число падаетъ на скоропостижно умершихъ.

Подробная вѣдомость № 7 при семъ прилагается.

ж) Тюремы, аресты и этапы.

Въ Ломжинской губерніи находятся слѣдующія мѣста заключенія: двѣ уголовно-слѣдственные тюрьмы въ городахъ: Ломжѣ на 175 человѣкъ, съ построеннымъ въ 1883 году каменнымъ флигелемъ во дворѣ этой тюрьмы, занятомъ подъ помѣщеніе женскаго отдѣленія на 50 арестантовъ и въ Пултuskѣ на 100 человѣкъ (по кубическому содержанію воздуха) добавочное помѣщеніе въ гор. Пултuskѣ, устроенное въ двухъ частныхъ домахъ на 50 арестантовъ; три судебныя (детенціонныя) аресты въ городахъ: Щучинѣ на 16, Остроленкѣ на 5 и Тыкоцинѣ на 7 человѣкъ и 8 городскихъ полицейскихъ арестовъ въ городахъ: Ломжѣ и Маковѣ на 12, Кольнѣ и Щучинѣ на 16, Островѣ на 20, Пултuskѣ на 11, Тыкоцинѣ на 8 и Остроленкѣ на 5 человѣкъ.

Ломжинская и Пултуская тюрьмы помѣщаются въ казенныхъ зданіяхъ, на ремонтъ которыхъ въ отчетномъ году употреблено 2450 рѣб. 87 коп.

Детенціонные аресты Щучинскій и Тыкоцинскій, помѣщаются въ нанятыхъ частныхъ домахъ, а Остроленкскій въ зданіи, принадлежащемъ городской кассѣ.

Городскіе полицейскіе аресты устроены при мѣстныхъ городскихъ Магистратахъ и содержатся на счетъ городскихъ суммъ; заключенныя же въ нихъ арестованныя лица, неимѣющія собственныхъ средствъ, получаютъ на продовольствіе кормовыя деньги изъ транспортныхъ суммъ, въ размѣрѣ опредѣленномъ 31 ст. правилъ 1870 г. о препровожденіи арестантовъ и другихъ лицъ внѣ этапныхъ линій въ Привислянскомъ краѣ; содержащіеся же въ полицейскихъ арестахъ, судебные арестанты получаютъ продовольствіе въ размѣрѣ, опредѣленномъ утвержденною на 1888 годъ Министерствомъ Внутреннихъ Дѣлъ нормою, т. е. по 9 коп. въ сутки на человѣка изъ суммъ, отпускаемыхъ ежегодно на содержаніе мѣстныхъ тюремъ.

Вообще помѣщенія, какъ судебныхъ, такъ и полицейскихъ арестовъ, по случаю накопленія въ нихъ значительнаго числа подслѣдственныхъ, а также приговариваемыхъ мировыми учрежденіями къ кратковременному аресту лицъ, совершенно не отвѣчаютъ своему назначенію и устройство особыхъ арестовъ для этихъ лицъ, является также крайне необходимымъ.

Поставка продовольствія для арестантовъ Ломжинской и Пултуской тюремъ, а также добавочнаго помѣщенія въ городѣ Пултускѣ, производилась посредствомъ подряда съ торговъ согласно тарифу. За каждаго арестанта платилось подрядчику въ первой по $6^{90}/100$ коп. и въ послѣднихъ по $8^{76}/100$ коп. въ сутки. Что-же касается detenціонныхъ арестовъ, то заключенные въ нихъ продовольствовались хозяйственнымъ способомъ, подъ наблюденіемъ лицъ, завѣдывающихъ этими арестами съ уплатою отъ казны по 9 коп. въ сутки на человѣка.

Арестанты вели себя хорошо и случаевъ неповиновенія или нарушенія дисциплины было весьма мало, да и тѣ имѣли самый обыкновенный характеръ.

На содержаніе тюремныхъ помѣщеній въ губерніи, а также detenціонныхъ арестовъ и на другіе вызываемые ими расходы, равно на пересылку празднующихся и перевозку отпускныхъ нижнихъ чиновъ запаса

по смѣтѣ Министерства Внутреннихъ Дѣлъ 1888 года по § 2 ст. 1а, 1б, 2а, 2б, § 3 ст. 2, § 4 ст. 1, 2, 3 и 4, § 5 ст. 1, 2, 3 и 5 и § 25 ст. 6 и 13 назначено было по кассовому росписанію и дополнительно всего кредита 52955 руб. 90 коп.

Оборотъ этой суммы представляется въ слѣдующихъ цифрахъ:

| НАИМЕНОВАНИЕ ТЮРЕМЪ, АРЕ- СТОВЪ И ЭТАПОВЪ. | Израсходо- вано изъ смѣтной суммы. | | Дѣйстви- тельные расходы со- стѣвляютъ. | | Затѣмъ для вы- полненія расхо- довъ 1888 года потребовано до- полнительныхъ кредитовъ. |
|---|---|----|--|----|--|
| | Р у б л и к о п ѣ й к и. | | | | |
| <i>Т ю р ь м ы:</i> | | | | | |
| Ломжинская | 23028 | 21 | 23028 | 21 | На мелочные расходы по тюрьмамъ и арестамъ по- требованъ до- полнитель- ный кредитъ въ 830 руб. |
| Пултуская съ добавочнымъ помѣще- ніемъ въ двухъ частныхъ домахъ. | 13843 | 36 | 13843 | 36 | |
| <i>Судебно-детенціонные аресты:</i> | | | | | |
| Щучинскій | 1055 | — | 1055 | — | |
| Острелевскій | 894 | — | 894 | — | |
| Тыкоцинскій | 770 | — | 770 | — | |
| <i>Э т а п ы:</i> | | | | | |
| Въ посадахъ: Ставискахъ, Рожанѣ, Се- роцкѣ, Замбровѣ и Чижевѣ и въ дер. Мясково | 737 | 99 | 737 | 99 | |
| Транспортъ арестантовъ и другіе при этомъ расходы | 6624 | 43 | 6624 | 43 | |
| Итого | 46952 | 99 | 46952 | 99 | |

Показанная дѣйствительнымъ расходомъ сумма, рас-
предѣляется слѣдующимъ образомъ:

| | |
|--|----------------|
| а) жалованье чиновникамъ и слу- жителямъ | 9389 р. 99 к. |
| б) наемъ помѣщеній | 1321 р. |
| в) отопленіе и освѣщеніе | 1761 р. 43 к. |
| г) содержаніе помѣщеній въ чисто- тѣ и уплата повинностей | 935 р. |
| д) обыкновенный ремонтъ | 3175 р. 87 к. |
| е) продовольствіе арестантовъ | 18152 р. 49 к. |
| ж) одежда и обувь | 3209 р. |
| з) обмундированіе тюремныхъ над- зирателей | 246 р. 24 к. |
| и) леченіе и погребеніе | 1000 р. |
| і) мелочные расходы | 1137 р. 54 к. |
| л) транспортъ арестантовъ и дру- гіе расходы | 6624 р. 43 к. |
| Итого | 46952 р. 99 к. |

Въ губерніи находилось 11 промежуточныхъ этапныхъ пунктовъ для содержанія на нихъ во время почлеговъ и дневокъ, препровождаемыхъ пѣшеэтапнымъ порядкомъ арестантовъ. Пункты эти помѣщались въ городахъ: Пултускѣ, Остроленкѣ и Щучинѣ; въ посадахъ: Райгородѣ, Граевѣ, Ставискахъ, Рожанѣ, Сероцкѣ, Замбровѣ и Чижевѣ и въ дер. Мястковѣ.

а) П о ж а р ы.

Въ теченіи отчетнаго года, какъ видно изъ приложенной вѣдомости, въ Ломжинской губерніи произошло пожарныхъ случаевъ: въ городахъ 19, въ уѣздахъ 229, итого 248.

Означенными пожарами истреблено недвижимаго и движимаго застрахованнаго имущества всего на 199809 р. 10 к., противъ 1887 года болѣе на 4883 р. 72 к.

Болѣе значительные пожары въ отчетномъ году произошли слѣдующіе:

Въ ночь съ 11 на 12 Января въ дер. Сулимы, Ломжинскаго уѣзда, сгорѣли хозяйственныя строенія семи мѣстныхъ жителей, застрахованныя въ 1250 руб.

Въ незастрахованномъ движимомъ имуществѣ погорѣльцами понесено убытка на 814 руб.

30 Января, въ пос. Мышинцѣ, Остроленскаго уѣзда, отъ плохаго устройства дымовой трубы сгорѣлъ домъ Израиля Ерозолимскаго, застрахованный въ 800 руб.

Въ ночь съ 13 на 14 Февраля, въ дер. Нагошево, Островскаго уѣзда, сгорѣла деревянная вѣтряная мельница Франца Войцика, застрахованная въ 900 руб.

20 Марта, въ дер. Буды-Хржанске, Островскаго уѣзда, сгорѣла деревянная водяная мельница Антона Ляляка, застрахованная въ 1200 руб.

23 Марта, въ гор. Островѣ, отъ поджога умалишенной Камиліей Мовель сгорѣли хозяйственныя строенія 40 домохозяевъ, застрахованныя въ общей суммѣ въ 3030 руб. Въ незастрахованномъ движимомъ имуществѣ погорѣльцами понесено убытка на 3100 руб.

Съ 11 на 12 Апрѣля, въ фольваркѣ Петково-Турекъ, Мазовецкаго уѣзда, сгорѣли два деревянные сарая и навѣсъ графа Старжинскаго въ 1120 руб. Въ неза-

страхованномъ движимомъ имуществѣ понесено убытка на 6000 руб.

12 Апрѣля, въ дер. Люботынь, Ломжинскаго уѣзда, сгорѣла вѣтряная мельница Франца Зеперъ, застрахованная въ 1600 руб.

2 Мая, въ пос. Стависки, Кольненскаго уѣзда, сгорѣли надворныя строенія мѣстныхъ жителей, застрахованныя въ 2366 руб. 50 коп. Въ незастрахованномъ движимомъ имуществѣ понесено убытка на 1000 руб.

Въ ночь съ 15 на 16 Мая, въ дер. Себурчинъ, Ломжинскаго уѣзда, сгорѣли хозяйственныя строенія Файбы Бинштейна, застрахованныя въ 2810 руб. Сгорѣвшее движимое имущество застраховано въ частномъ страховомъ обществѣ въ 3000 руб.

25 Мая, въ дер. Забѣле, Кольненскаго уѣзда, отъ поджога сгорѣли дома 74 домохозяевъ. Пожаромъ причинено убытка на 50 тысячъ руб. Во время пожара сгорѣли: 14-ти лѣтняя дѣвушка и 3-хъ лѣтній мальчикъ.

28 Мая, въ дер. Хлѣбетки, Пултускаго уѣзда, отъ неосторожнаго обращенія съ огнемъ сгорѣли хозяйственныя строенія 4 домохозяевъ, застрахованныя въ общей суммѣ въ 1770 руб. Въ незастрахованномъ движимомъ имуществѣ погорѣльцами понесено убытка на 2500 руб.

30 Мая, въ пос. Новгородъ, Ломжинскаго уѣзда, отъ поджога сгорѣли хозяйственныя строенія Игнатія Нагурки, Теофиля Дзеконскаго и Викентія Козловскаго, застрахованныя въ 1020 руб. Въ поджогѣ этихъ строеній подозрѣвается Викентій Козловскій.

17 Юня, въ дер. Лысе, Кольненскаго уѣзда, сгорѣли хозяйственныя строенія 10 домохозяевъ, застрахованныя въ общей суммѣ въ 2600 руб.

16 Юня въ дер. Юржець-Шляхетскій, Кольненскаго уѣзда, отъ поджога, въ коемъ подозрѣвается Антонъ Тржаска, сгорѣли хозяйственныя строенія Фердинанда Забѣльскаго и Станислава Рущаго, застрахованныя въ 1340 руб.

Того-же числа, въ дер. Шишки, Пултускаго уѣзда, отъ громоваго удара сгорѣлъ деревянный домъ Константина Журановскаго, застрахованный въ 1600 руб.

Того-же числа, въ дер. Гарново, Пултускаго уѣзда, отъ громоваго удара сгорѣлъ коменный скотный дворъ Густава Заленскаго, застрахованный въ 1719 руб.

23 Юня, въ гор. Остроленкѣ, сгорѣлъ домъ Франца Малиновскаго, застрахованный въ 2760 руб.

26 Юня, въ дер. Яцково, Пултускаго уѣзда, сгорѣли хозяйственныя строенія, принадлежащія тремъ владѣльцамъ, застрахованныя въ общей суммѣ 2150 руб.

15 Юля, въ дер. Малый-Плоцкѣ, Кольненскаго уѣзда, сгорѣли хозяйственныя строенія Адама Влодковскаго, застрахованныя въ 2020 руб.

19 Юля, въ дер. Козіоль, того-же уѣзда, сгорѣли хозяйственныя строенія семи владѣльцевъ, застрахованныя въ 2370 руб.

30 Юля, въ дер. Янохи, Остроленскаго уѣзда, сгорѣли хозяйственныя строенія Чаплицкаго и Борковскаго, застрахованныя въ 3550 руб.

5 Августа, въ г. Остроленкѣ, сгорѣли жилия и хозяйственныя строенія 4-хъ владѣльцевъ, застрахованныя въ общей суммѣ 2280 руб.

18 Сентября, въ имѣніи Божеево, Ломжинскаго уѣзда, сгорѣлъ хлѣбный сарай помѣщика Кисельницкаго, застрахованный въ 650 руб. Кромѣ того сгорѣлъ хлѣбъ въ снопахъ, оцѣненный въ 34000 руб.

20 Сентября въ дер. Прушки-Яблонь, того-же уѣзда, сгорѣли хозяйственныя строенія семи владѣльцевъ, застрахованныя въ 1440 руб. Кромѣ того сгорѣли незастрахованныя разныя хозяйственныя принадлежности и хлѣбъ въ снопахъ, на сумму 4000 руб.

2 Октября, въ дер. Туржинь, Островскаго уѣзда, сгорѣло 80-ть крестьянскихъ хозяйственныхъ строеній, застрахованныхъ въ суммѣ 4140 руб.

4 Октября, въ дер. Ляски, Остроленскаго уѣзда, сгорѣла вѣтряная мельница Александра Шура, застрахованная въ 1840 руб.

10 Октября, въ дер. Дроженцинъ, Кольненскаго уѣзда, сгорѣли жилия хозяйственныя строенія, застрахованныя въ 4510 руб. Въ поджогѣ подозрѣвается житель дер. Рупинъ Францъ Койдо.

6 Ноября, въ имѣніи Чарностово, Маковского уѣзда, сгорѣло зданіе мельницы и лѣсопильнаго завода владѣльца Гияздовскаго, застрахованное въ 5000 руб.

5 Декабря, въ фольваркѣ Гурки, Пултускаго уѣзда, сгорѣли отъ поджога разныя строенія, застрахованныя на имя Александра Каминскаго и Адольфа Реперта на сумму 2850 руб.

и) Различныя происшествія и народныя бѣдствія.

Наводненіе.

18 Марта, вслѣдствіе разлива рѣкъ Буга и Брочиско, многія деревни, прилегающія къ этимъ рѣкамъ были затоплены, во многихъ мѣстахъ на 1 и 2 разрядныхъ земскихъ и проселочныхъ дорогахъ снесены мосты и разорваны плотины.

Того-же числа, въ дер. Ломжица, Ломжинскаго уѣзда, размыто водою Ковенско-Рожанское шоссе.

22 Марта, на Ковенско-Рожанскомъ шоссе, находящемся въ вѣдѣніи путей сообщенія, между городомъ Ломжею и дер. Пюнтница сильнымъ ледоходомъ повреждена часть моста по рѣкѣ Наревѣ. Низменныя части дер. Пюнтница были залиты водой.

IV. Народное здравіе и общественное призрѣніе.

Заболѣваемость населенія и смертность среди обращающихся къ врачебной помощи.

Изъ прилагаемой къ отчету таблицы А видно, что число всѣхъ обращающихся за помощью

| | Въ больницахъ. | | Внѣ больницъ. | | Всего. | |
|---|----------------|-----|---------------|------|--------|------|
| | Пол. | Ум. | Польз. | Ум. | Польз. | Ум. |
| къ врачамъ было | 2387 | 188 | 24950 | 2088 | 27337 | 2276 |
| На долю разныхъ болѣзненныхъ группъ пришлось слѣдующее. | | | | | | |
| I гр. Заразныя болѣзни | 690 | 58 | 6446 | 1047 | 7136 | 1105 |
| IV гр. Болѣзни органовъ дыханія | 303 | 20 | 5076 | 331 | 5379 | 351 |
| VI гр. Болѣзни органовъ пищеваренія | 146 | 17 | 3132 | 250 | 3278 | 267 |
| XIII гр. Болѣзни органовъ движенія | 223 | 8 | 1220 | 24 | 1443 | 32 |
| X гр. Болѣзни кожи и клетчатки | 164 | 2 | 1076 | 17 | 1240 | 19 |

Настоящія цифры и въ отчетномъ году, какъ и въ прошлые годы демонстративно доказываютъ, что зараз-

но-повальные болѣзни по распространенію своему занимаютъ среди всѣхъ другихъ заболѣваній первенствующее мѣсто, за ними по численности идутъ болѣзни органовъ дыханія, слѣдующее мѣсто принадлежитъ группѣ болѣзней пищеварительнаго канала, затѣмъ слѣдуютъ болѣзни органовъ движенія (по преимуществу болѣзни суставовъ и въ этой группѣ весьма распространенный въ губерніи ревматизмъ), слѣдующій рядъ принадлежитъ болѣзнямъ кожи и клѣтчатки и наконецъ все въ уменьшающемся порядкѣ поражений слѣдуютъ другія болѣзненные группы.

А. Заразно-повальные болѣзни.

Если распредѣлить всю группу заразныхъ болѣзней по категоріямъ болѣе свойственнымъ извѣстному возрасту, то получимъ, что дѣтскій возрастъ по преимуществу пораженъ слѣдующими болѣзнями.

| НАЗВАНІЕ БОЛѢЗНЕЙ. | Въ боль- ницахъ. | | Внѣ больницъ | | Всего. | | |
|----------------------|---------------------|-----|-----------------|-----|--------|-----|------|
| | Пол. | Ум. | Пол. | Ум. | Пол. | Ум. | °/о |
| Оспа | 14 | 2 | 1371 | 267 | 1385 | 269 | 19,4 |
| Скарлатинъ | 2 | — | 158 | 33 | 160 | 33 | 20,6 |
| Дифтеритъ | 9 | 3 | 333 | 79 | 342 | 82 | 23,9 |
| Крупъ | 1 | — | 172 | 87 | 173 | 87 | 50,2 |
| Корь | 7 | — | 1231 | 122 | 1238 | 122 | 29,7 |
| Дизентерія | 20 | 5 | 433 | 64 | 453 | 69 | 15,2 |
| Заушница | 1 | — | 133 | 1 | 134 | 1 | 0,7 |
| Всего | 54 | 10 | 3831 | 653 | 3885 | 663 | 17,0 |

Лица рабочаго возраста по преимуществу заболѣвали:

| | | | | | | | |
|---------------------------------|-----|----|------|-----|------|-----|------|
| Тифы | 301 | 16 | 1182 | 141 | 1483 | 157 | 10,6 |
| Рожа | 17 | — | 150 | 8 | 167 | 8 | 4,8 |
| Гнойный конъюнктивитъ | 7 | — | 55 | — | 62 | — | — |
| Бугорчатка | 53 | 26 | 453 | 220 | 506 | 246 | 48,6 |
| Пиэмія | 1 | — | 18 | 16 | 19 | 16 | 84,2 |
| Всего | 379 | 42 | 1858 | 385 | 2237 | 427 | 19,0 |

Болѣзни, коими заболѣвали какъ дѣти, такъ и взрослые, по преимуществу были:

| | | | | | | | |
|---|-----|---|-----|---|-----|---|-----|
| Сифилисъ и венерическія болѣзни | 222 | — | 336 | — | 558 | — | — |
| Зоонозы | — | — | 66 | 6 | 66 | 6 | 9,1 |
| Всего | 222 | — | 402 | 6 | 624 | 6 | 0,9 |

Само собою понятно, что такое распределение на группы всех заразно повальных болезней сделано лишь с целью показать, какой возрастной состав населения поражается теми или другими формами чаще, но сюда не внесены многие из видов заразных болезней, или по редкости их проявления (напр. эпидемической менингит) или потому, что неопределенные сыпи напр. могли появляться, как у детей, так и у взрослых.

а) Оспа. В рубкѣ заразно повальных болезней в Ломжинской губернии оспа занимала первое мѣсто. Такъ в отчетномъ году оспа отмѣчена в больницахъ 14—2 и внѣ больницъ 1371—267, а всего 1385—269. Если къ означеннымъ цифрамъ прибавить 40 случаевъ вариолоида, то получится всего 14—2, 1411—267, 1425—269 или 18,8%. Сравнивая означенныя данныя съ цифрою заболѣвшихъ отъ оспы в 1887 году увидимъ, что только весьма немногимъ 1887 г. превосходили цифры настоящаго года, а именно: в 1887 г. заболѣло 1480, умерло 336 или 23,0%, в 1886 г. заболѣло лишь 267, умерло 84 или 31,6%.

В отчетномъ году оспа появлялась во всехъ 8-ми уѣздахъ Ломжинской губернии, при чемъ самаго большаго развитія достигла в Островскомъ уѣздѣ, гдѣ было пользовано 337 изъ нихъ умерло 61 или 18,1%.

В концѣ 1887 г. оспа появилась в дер. Малкинѣ, гмины Орло, Островскаго уѣзда, куда занесена была изъ соседней Сѣдлецкой губернии заболѣвшею оспою дѣвочкой, перевезенной родителями изъ мѣста заболѣванія, т. е. изъ Сѣдлецкой губернии в дерев. Малкинѣ мѣсто жительства родителей означенной дѣвочки. Отсюда оспа перешла в Январѣ мѣсяцѣ в гмины: Длугоседло, Поремба и Островъ; в Мартѣ мѣсяцѣ оспа появилась в гминѣ Бранцикъ; в Маѣ в гминѣ Чижевѣ. Такимъ образомъ, оспа перебивала в Островскомъ уѣздѣ почти во всехъ гминахъ (за исключеніемъ лишь 2-хъ Каменьчикъ-Велькій и Ясеница).

В Кольненскомъ уѣздѣ оспа появилась в Январѣ мѣсяцѣ отчетнаго года в деревнѣ Конты, гмины Малый-Плоцкъ, куда была занесена проезжими цыганами, у коихъ умеръ в означенной деревнѣ больной ребенокъ.

Въ гминѣ Малый-Плоцкѣ оспою болѣло 23, умерло 8, въ гор. Кольнѣ (весною) заболѣло 48 и умерло 11. Всего же въ Кольненскомъ уѣздѣ почти во всѣхъ гминахъ заболѣло 234, умерло 57 или 24,3%.

Въ Ломжинскомъ уѣздѣ оспа распространена была по преимуществу въ дер. Рутки и Менженинѣ, гмины Коссаки, гдѣ всего заболѣло 260 и умерло 53 или 20,4. Болѣзнь свирѣпствовала болѣе всего въ Юнѣ мѣсяцѣ.

Въ Пултускомъ уѣздѣ при общемъ числѣ 131 заболѣвшихъ, умерло отъ оспы 23 или 17,5%. Заболѣванія оспою чаще всего наблюдались въ гминахъ Обрите и Заторы, а въ особенности въ дер. Покрживница, гмины Гзowo.

Въ Мазовецкомъ уѣздѣ оспа была въ сел. Лапы-Барвики, въ Февралѣ и Мартѣ.

Въ Щучинскомъ уѣздѣ, въ пос. Граево (30—8) въ дер. Пржеходы и Буково (20—4), въ гор. Ломжѣ были заболѣванія оспою на улицѣ Рыбаки. Сильному распространенію оспы помогаетъ, кромѣ недостаточно полной прививки всѣхъ новорожденныхъ дѣтей, еще скученность населенія, особенно въ зимніе мѣсяцы, невозможность изоляціи заболѣвшихъ, въ виду того, что вся крестьянская семья чаще всего имѣетъ одну избу для помѣщенія всѣхъ членовъ семьи, а также безпечность населенія по отношенію принятія какихъ либо предохранительныхъ мѣръ, способствующихъ прекращенію болѣзни. Заболѣвшихъ оспою возятъ по деревнямъ, то съ цѣлью совѣта у врача, то для выполненія духовныхъ требъ, то для похоронъ; точно также въ больницахъ не всегда принимаются мѣры къ обеззараживанію труповъ, умершихъ отъ оспы, (въ особенности въ еврейскихъ больницахъ), такъ какъ трупы эти не хоронятъ въ герметическихъ гробахъ, засыпанныхъ дезинфекцирующими составами, а послѣ смерти обмываютъ и обернувъ лишь колѣнкоромъ хоронятъ не въ гробахъ, а обложивъ лишь трупы досками.

Оспа въ Ломжинской губерніи хотя и проявлялась во все мѣсяцы года, но по преимуществу большаго распространенія достигала въ тѣ именно мѣсяцы, когда вѣлѣдствіе холодовъ и ненастья все населеніе ютится, отъ мала до велика, въ одной избѣ.

b) *Скарлатина* въ отчетномъ году большаго распространенія не достигала. Всего переболѣло скарлатиной въ больницахъ 2, внѣ больницъ 158—33, а всего 160 больныхъ и 33 умершихъ, или 20,6%. Болѣе всего случаевъ скарлатины наблюдено въ городѣ Ломжѣ, а именно 43 заболѣвшихъ и 5 умершихъ, въ Мазовецкомъ уѣздѣ 44 — 21, по преимуществу въ окрестностяхъ гор. Тыкоцина.

Въ Островскомъ же уѣздѣ не наблюдалась.

Скарлатина въ отчетномъ году злокачественнаго характера не имѣла, появлялась въ зимніе и весенніе мѣсяцы, сопровождаясь своими обычными спутниками, какъ то: дифтеритомъ зѣва и воспаленіемъ почекъ.

По сравненіи съ 1887 годомъ скарлатина почти на половину проявлялась рѣже.

Въ 1887 г. она отмѣчена въ 279 случаяхъ заболѣваній и 53 смертн. или 18,99%. Точно также въ 1886 г. случаевъ скарлатины въ Ломжинской губерніи было 229—50 умер. или 21,8%, слѣдовательно больше чѣмъ въ отчетномъ году.

c) *Дифтеритъ* появлялся также почти повсемѣстно. Общее число больныхъ было 342—82, или 23,8%, изъ нихъ въ больницахъ лечилось лишь 9 съ 3 смертными исходами. Болѣзнь эта особенно была часто наблюдаема въ Ломжинскомъ уѣздѣ (120—21 умер. или 17,5%) въ окрестностяхъ посадовъ Замброва и Визны (осенью).

Изъ 64 заболѣвшихъ въ Щучинскомъ уѣздѣ дифтеритомъ умерло 13 или 20,3, при чемъ заболѣванія наблюдались въ Іюнѣ и Іюлѣ мѣсяцахъ въ гор. Щучинѣ (заб. 25 умер. 6) и въ пос. Граево (12 заб., 8 умер.). Въ Пултускѣ заболѣло дифтеритомъ 25 умер. 6, а въ уѣздѣ—18 умер. 5. Въ остальныхъ уѣздахъ дифтеритъ наблюдался по преимуществу въ городахъ и въ большихъ посадахъ,—болѣли чаще всего дѣти моложе 15 лѣтъ, переходъ болѣзни на болѣе взрослыхъ наблюдался рѣдко.

Сообщенныя цифры заболѣваемости дифтеритомъ доказываютъ, что и эта заразно повальная болѣзнь все болѣе и болѣе распространяется. Такъ въ 1887 г. больныхъ дифтеритомъ было 202 и 66 умершихъ или 32,67%.

Распространенію дифтерита много способствуетъ торговля старымъ тряпьемъ и бывшимъ въ употребленіи носильнымъ платьемъ, которое поступаетъ въ продажу къ старьевщикамъ безъ всякой очистки или дезинфекціи, а также весьма распространенный обычай прощанія съ покойниками, умершими отъ дифтерита.

d) *Крупъ*. Въ 1887 г. крупомъ заболѣло 144, умерло 65 или 45,1, слѣдовательно, какъ заболѣвшихъ, такъ и процентъ смертности былъ гораздо меньше чѣмъ въ отчетномъ году.

Особеннаго распространенія крупъ достигъ въ отчетномъ году въ г. Ломжѣ, гдѣ отмѣчено 49 случаевъ заболѣванія съ 20 смертными исходами, большинство коихъ пользовалось на дому, къ врачамъ обращались эти больные уже въ весьма позднемъ періодѣ болѣзни и многіе на трахеотомию вовсе не соглашались; однако операція эта все таки нѣсколько разъ производится въ теченіи года въ г. Ломжѣ и почти исключительно по поводу крупа. Предварительные катарры зѣва и гортани являются удобной почвой для развитія крупа, а таковыя повально наблюдаются въ деревняхъ ранней весной, когда можно видѣть цѣлыя толпы дѣтей, бѣгающихъ босикомъ, по начинающему таять снѣгу. На такой-то, подготовленной вліяніемъ рѣзкаго холоднаго воздуха, почвѣ въ видѣ острыхъ катарровъ гортани, бактерія крупа находитъ для себя удобное для произрастанія мѣсто, почему и большинство заболѣваній падаетъ на мѣсяцы, соотвѣтствующіе наибольшимъ колебаніямъ температуры, т. е. Мартъ, Апрѣль, Сентябрь и Октябрь.

e) *Корь*. Эпидемическое появленіе кори въ отчетномъ году приняло въ нѣкоторыхъ уѣздахъ Ломжинской губерніи весьма сильное распространеніе, и если въ 1887 г. случаевъ кори отмѣчено лишь 356 съ 29 умершими, или 8,1%, то въ отчетномъ году больныхъ корью записано 1238 заболѣваній съ 122 смертными исходами или 9,8% смертности. Особенно много больныхъ было въ Остроленкскомъ уѣздѣ (гор. Остроленка, посады Говорово и Мышинець, гмина Червинъ и другія мѣстности) въ коемъ коревыхъ больныхъ было 436 изъ нихъ умерло 78. Болѣзнь весьма часто принимала злокачественный характеръ, осложняясь заболѣваніями легкихъ, паротитомъ и проч.

Время самага частаго появленія кори въ отчетномъ году приходилось на Сентябрь и Октябрь; въ Островскомъ уѣздѣ больныхъ корью было 253 съ 11 смертными исходами, при чемъ болѣзнь была обнаруживаема въ г. Островѣ, (53 больныхъ) въ гминѣ Коморово (67 больныхъ 2 умер.) и гминѣ Ясеница (93 больн. 4 ум.) въ другихъ же уѣздахъ заболѣванія корью показаны въ слѣдующихъ цифрахъ:

| | | | |
|------------------------|-----|--------|-----|
| Въ Пултускомъ заболѣло | 135 | умерло | 11. |
| „ Маковскомъ „ | 139 | „ | 10. |
| „ Щучинскомъ „ | 107 | „ | 7. |

Въ остальныхъ уѣздахъ, корь хотя и появлялась, но большаго распространенія не имѣла.

Большинство больныхъ корью лечилось конечно дома, въ больницы такого рода больные попадали весьма рѣдко, а невозможность отдѣленія одного заболѣвшаго, чаще всего способствовала заболѣванію всѣхъ другихъ дѣтей одной и той же семьи.

f) *Коклюшъ* наблюдался лишь въ нѣкоторыхъ только уѣздахъ, всего случаевъ коклюша въ Ломжинской губерніи было 159 съ 8 смертными исходами, что составляетъ 5% смертности; болѣе всего случаевъ коклюша отмѣчено въ губернскомъ гор. Ломжѣ (30—5), въ Мазовецкомъ, Маковскомъ и Островскомъ уѣздахъ случаевъ коклюша не наблюдалось, что по всей вѣроятности вовсе не зависитъ отъ того, чтобы въ сказанныхъ мѣстностяхъ коклюшъ не появлялся, но скорѣе всего родители заболѣвшихъ дѣтей, зная по опыту циклическое теченіе болѣзни, вовсе не обращались по поводу коклюша къ врачебной помощи, означенные же 159 случаевъ быть можетъ потому и отмѣчены врачами, что сопровождались какими-либо осложненіями. Коклюшъ наблюдался какъ лѣтомъ, такъ и зимою.

g) *Заушница* отмѣчена въ отчетахъ уѣздныхъ врачей въ 134 случаяхъ съ однимъ лишь смертнымъ исходомъ. Въ гор. Ломжѣ ею болѣло 45, въ Пултускомъ уѣздѣ 31, въ Щучинскомъ 23 и въ Островѣ 16, въ другихъ уѣздахъ заболѣваній не было; болѣзнь проходила весьма правильно, теченіе ея было не продолжительное (3-4 дня), осложненій не наблюдалось, поражала по преимуществу дѣтей школьнаго возраста, въ учебныхъ

заведеніяхъ г. Ломжи въ Сентябрѣ и Октябрѣ мѣсяцахъ заушницей переболѣли почти все воспитанники младшихъ классовъ. Многіе изъ больныхъ заушницей, благодаря легкому проявленію и теченію болѣзни, вовсе не обращались къ врачебной помощи.

h) *Дизентерія* появилась по преимуществу въ Августѣ, Сентябрѣ и Октябрѣ въ уѣздахъ смежныхъ съ Плоцкою губерніею (Праснышскій уѣздъ граничитъ съ Маковскимъ). Крoвавый поносъ весьма сильно былъ распространенъ въ Пултускомъ, Маковскомъ, Остроленскомъ и Щучинскомъ уѣздахъ. Всего больныхъ дизентеріею было 453 съ 69 случаями смерти, или 15,2^o/o.

| | | | |
|--------------------------|-----|--------|-------|
| Маковскій уѣздъ заболѣло | 200 | умерло | 26. |
| Остроленскій „ | „ | 126 | „ 20. |
| Пултускій „ | „ | 59 | „ 10. |
| Щучинскій „ | „ | 40 | „ 7. |
| Гор. Ломжа — | „ | 15 | „ 2. |

Въ Маковскомъ уѣздѣ дизентеріею страдали жители гминъ Карнево, Красносельць, Плонявы; въ Остроленскомъ же кровавый поносъ былъ особенно сильно распространенъ въ дер. Харцябалда, гмины Вахъ, гдѣ на 227 жителей, заболѣло 60, изъ коихъ умерло 15. Кровавымъ поносомъ болѣли по преимуществу дѣти до 10 лѣтняго возраста, но тамъ гдѣ эпидемія была сильно распространена заболѣвали и взрослые (п. Рожанъ гор. Пултускъ), весьма немногіе изъ больныхъ были на излеченіи въ больницахъ, большинство-же лечилось дома. Къ числу мѣръ предупредительныхъ, принимаемыхъ съ цѣлью прекращенія эпидеміи, необходимо указать на усиленіе медико-полицейскаго надзора надъ продажей фруктовъ на базарахъ (что практиковалось въ г. Маковѣ и Остроленкѣ).

i) *Сыпной тифъ* принялъ повальное распространеніе въ Пултускомъ уѣздѣ, особенно между арестантами мѣстнаго тюремнаго замка, изъ коихъ заболѣло 92 умерло 3, въ г. Пултускѣ 131 и 8 умершихъ (считая въ томъ числѣ и больныхъ арестантовъ), а въ уѣздѣ заболѣло 13 умеръ 1, всего 144, умерло 9.

Всѣхъ случаевъ сыпнаго тифа отмѣчено 320, изъ нихъ умерло 24, или 7,5^o/o. Въ другихъ уѣздахъ, кро-

мѣ указаннаго Пултускаго, тифъ показанъ слѣдующимъ образомъ:

| | | | |
|---------------------------|----|-----|----|
| Въ Ломжинскомъ уѣздѣ заб. | 89 | ум. | 6. |
| „ Маковскомъ „ „ | 42 | „ | 3. |
| „ Щучинскомъ „ „ | 21 | „ | 3. |
| Гор. Ломжа — „ | 15 | „ | 3. |

Сыпной тифъ наблюдался въ зимніе и весенніе мѣсяцы года, распространенію его способствовали тѣснота и скученность населенія при плохой гигиенической обстановкѣ, какъ жилищъ, такъ и питанія (картофель, бобы). Что же касается арестантовъ Пултуской Тюрмы, то такъ какъ ходъ въ камеру, отведенную подъ больницу, выходилъ изъ общаго коридора, то заболѣванія прекратились съ наступленіемъ теплой погоды, когда къ лазарету продѣланъ былъ особый, отдѣленный отъ остальнаго зданія, ходъ. Въ Ломжинской же тюрмѣ было всего 4 случая сыпнаго тифа въ Іюнѣ м-цѣ. Совершенное отдѣленіе коихъ въ особую камеру внѣ всякихъ сообщеній съ остальными частями зданія тюрмы и закрытіе тюремнаго колодца сразу прекратили заболѣванія и болѣе случаевъ тифа не наблюдалось. Жертвой тифа въ прошломъ году въ Пултускѣ палъ тюремный фельдшеръ, въ отчетномъ же году болѣзнь эта не миновала тюремнаго врача, который перенесъ легкую форму заболѣванія тифозной горячкой.

к) *Брюшной тифъ*, отмѣченъ въ 885 случаяхъ съ 104 смертными исходами, или 11,7%. Болѣзнь проявлялась въ слѣдующихъ мѣстахъ:

| | | | |
|--------------------------------|-----|-----|-----|
| Въ губернскомъ гор. Ломжѣ заб. | 256 | ум. | 32. |
| „ Кольненскомъ уѣздѣ „ | 218 | „ | 31. |
| „ Остроленкскомъ „ „ | 122 | „ | 10. |
| „ Пултускомъ „ „ | 84 | „ | 5. |
| „ Ломжинскомъ „ „ | 50 | „ | 3. |

Сравнительно съ 1887 г., въ коемъ заболѣвшихъ было 902, умерло 101, или 11,19% въ отчетномъ году случаевъ заболѣванія было меньше, при чемъ процентъ смертности отъ тифа въ оба года почти одинаковъ.

Тифъ господствовалъ въ г. Ломжѣ: въ домахъ на улицахъ Рыбаки и Возиводской, гдѣ онъ появлялся среди бѣднаго рабочаго люда, въ Кольненскомъ уѣздѣ въ гминѣ Туросль, гминѣ Гаврихи и въ гор. Кольнѣ въ началѣ зимы и осенью. Въ Остроленкскомъ уѣздѣ брюшной

тифъ наблюдался весною и осенью, въ гор. Остроленкѣ и дер.: Трошинъ, Репки и Ростки; въ Щучинскомъ уѣздѣ брюшной тифъ наблюдался въ пос. Радзиловѣ (заб. 16 ум. 6), въ п. Граевѣ (15—3) и въ п. Вонсошъ (10—1).

Распространенію брюшнаго тифа въ отчетномъ году много способствовало высокое стояніе почвенныхъ водъ, зависѣвшее отъ небывалаго въ Ломжинской губерніи половодья, послѣ весенняго разлива рѣкъ многіе изъ прибрежныхъ посадовъ и деревень были залиты водою (г. Пултускъ, г. Остроленка и др.), послѣ чего жилища сдѣлались сырыми, а наносный илъ и мусоръ началъ подвергаться гніенію и причинялъ порчу воды и воздуха.

1) *Возвратный тифъ* наблюдался лишь въ Пултускомъ уѣздѣ, всего случаевъ возвратнаго тифа было 139 изъ нихъ смертныхъ 18, или 8⁰/₀. Изъ сего числа на гор. Пултускъ приходится 64—9 и на уѣздъ 75—9.

2) *Формы тифа* безъ точнаго распознаванія были отмѣчены въ 139 случаяхъ съ 11 смертными исходами, или 7—9⁰/₀, изъ нихъ чаще всего эта болѣзнь показана :

| | | | | | |
|---------------------------|---|------|----|-----|---|
| въ губернскомъ гор. Ломжѣ | . | заб. | 75 | ум. | 6 |
| „ Островскомъ уѣздѣ. | . | „ | 52 | „ | 4 |
| „ Маковскомъ „ . . . | . | „ | 10 | „ | 1 |
| „ Пултускомъ „ . . . | . | „ | 2 | „ | „ |

3) *Эпидемическій менингитъ* наблюдался лишь въ Пултускомъ уѣздѣ, гдѣ заболѣвшихъ показано 1, умершихъ 1, въ Щучинской больницѣ Св. Станислава заб. 1, а всего заболѣвшихъ 2 и умершихъ 1.

4) *Рожа* появлялась почти во всѣхъ уѣздахъ. Случаи заболѣванія рожею были во всякое время года и отмѣчены въ слѣдующихъ мѣстностяхъ :

| | | | | | |
|--------------------------|---|----------|----|--------|---|
| въ Щучинскомъ уѣздѣ | . | заболѣло | 39 | умерло | 2 |
| „ Ломжинскомъ „ . . . | . | „ | 37 | „ | — |
| „ гор. Ломжѣ „ . . . | . | „ | 33 | „ | 2 |
| „ Пултускомъ „ . . . | . | „ | 18 | „ | — |
| „ Островскомъ „ . . . | . | „ | 11 | „ | 2 |
| „ Остроленкскомъ „ . . . | . | „ | 8 | „ | — |
| „ Маковскомъ „ . . . | . | „ | 8 | „ | 1 |
| „ Кольненскомъ „ . . . | . | „ | 11 | „ | 1 |
| „ Мазовецкомъ „ . . . | . | „ | 2 | „ | — |

а всего заболѣвшихъ 167 умершихъ 8 или 4,8⁰/₀

p) *Гнойный конъюнктивитъ* отмѣченъ въ 62 случаяхъ безъ смертныхъ исходовъ. Болѣе всего въ гор. Ломжѣ 27, въ Щучинскомъ уѣздѣ 21, въ Островскомъ 4, въ Пултускомъ 3, въ Кольненскомъ 5 и въ Остроленкскомъ 2. Изъ 62 случаевъ въ больницахъ пользовалось лишь 7 человекъ.

r) *Септицемія* у родильницъ показана въ 53 случаяхъ, изъ нихъ со смертельнымъ исходомъ было 10-ть или 18,8%. Означенная болѣзнь наблюдалась, какъ въ деревняхъ, такъ въ особенности въ большихъ городахъ, гдѣ акушерская помощь очень часто подается женщинами-повитухами еврейками, незнакомыми вовсе съ правилами антисептики и незнающими даже и въ обыденной жизни, что такое чистота и опрятность.

s) *Сибирская язва* на людяхъ подчасъ принимала повальное распространение, когда заражение происходило отъ больного скота, при покупкѣ мяса его или сдираниіи кожи и проч., 5 Сентября въ дер. Выржики и Милево, гмины Пухалы, Ломжинскаго уѣзда, заболѣло сибирской язвой 7 человекъ, изъ коихъ большинство находилось на излеченіи въ Ломжинской Больницѣ Св. Духа, всѣ они заразились отъ купленного мяса, павшей штуки скота, принадлежащей кому то изъ больныхъ и дорѣзанной послѣ заболѣванія огневицомъ. Точно также сибирскою язвою заболѣвали часто пастухи, скупщики сырыхъ кожъ и проч.

Всего случаевъ заболѣванія сибирской язвой въ Ломжинской губерніи было 66, умерло 6, или 9%, распредѣлялись-же такимъ образомъ:

Въ г. Ломжѣ заболѣло 56, умерло 4, (изъ нихъ большинство пріѣзжіе крестьяне изъ окрестностей, являшіеся въ мѣстныя больницы).

въ Ломжинскомъ уѣздѣ заб. 7 ум. 2.

„ Островскомъ „ „ 3 „ —

t) *Водобоязнь* отмѣчена въ 2 случаяхъ въ дер. Ростки, гмины Зарембы - Косцельне, Островскаго уѣзда, въ Февралѣ мѣсяцѣ бѣшеная собака укусила 2 мальчиковъ, употреблено было прижиганіе каленымъ желѣзомъ, исходъ былъ благопріятный, болѣзнь не развилась.

Въ Сентябрѣ мѣсяцѣ въ гор. Ломжѣ укушенъ былъ завѣдомо бѣшенною собакою (послѣ вскрытія трупа ея ветеринаромъ бѣшенство констатировано) сынъ жительницы гор. Ломжи, занимающейся нищенствомъ, мальчикъ отправленъ на счетъ гор. Ломжи въ г. Варшаву на прививочную станцію Д-ра Буйвида для леченія прививками, исходъ неизвѣстенъ.

и) *Сифилисъ и венерическія болѣзни* показаны въ спискахъ врачей въ 558 случаяхъ, изъ коихъ на сифилисъ приходится 221 и на венерическія болѣзни 337. Случаи заболѣванія сифилисомъ и венерическими болѣзнями появлялись повсемѣстно, но чаще всего въ посадахъ и городахъ, а равно по близости стоянокъ военныхъ командъ и лагерей. Много больныхъ сифилисомъ заразилось въ большихъ центрахъ, каковъ гор. Варшава, а затѣмъ уже вернулось къ мѣсту постоянного жительства въ Ломжинской губерніи. Изъ всего числа больныхъ сифилисомъ и венерическими болѣзнями въ больницахъ лечилось 222, на дому же 336.

Въ уѣздахъ Ломжинской губерніи, расположенныхъ на границѣ съ Пруссіей, напр. въ Щучинскомъ и Кольненскомъ, зараженіе сифилисомъ также заноснаго происхожденія, какъ путемъ отхожихъ промысловъ, такъ и прибытіемъ въ Ломжинскую губернію партій рабочихъ изъ другихъ мѣстностей. Торговля сношенія, посѣщеніе базаровъ, точно также способствуютъ передвиженію заразнаго начала сифилиса. Постройка же во многихъ мѣстностяхъ Ломжинской губерніи обширныхъ каменныхъ казармъ для войскъ и значительный приливъ пришлыхъ рабочихъ, точно также въ значительной мѣрѣ способствовали распространенію сифилиса.

Сравнивая количество зарегистрированныхъ больныхъ сифилисомъ съ данными 1887 г., когда ихъ отмѣчено было 665, прійдемъ къ заключенію, что количество больныхъ сифилисомъ и венерическими болѣзнями въ отчетномъ году уменьшилось на 107 человекъ.

и) *Бугорчаткой* болѣло 506 человекъ, изъ нихъ умерло 246 или 48,6% почти въ два раза больше чѣмъ въ 1887 году, когда больныхъ бугорчаткой было 316 съ 152 умершими или 47,59%.

По уѣздамъ бугорчатка распредѣлялась слѣдующимъ образомъ:

| | | | | |
|----------------------------|------|-----|--------|----|
| въ Кольненскомъ | заб. | 14 | умерло | 6 |
| „ Ломжинскомъ | „ | 112 | „ | 27 |
| „ Мазовецкомъ | „ | 32 | „ | 27 |
| „ Маковскомъ | „ | 17 | „ | 8 |
| „ Островскомъ | „ | 63 | „ | 32 |
| „ Остроленкскомъ | „ | 16 | „ | 11 |
| „ Пултускомъ | „ | 101 | „ | 46 |
| „ Щучинскомъ | „ | 50 | „ | 33 |
| „ гор. Ломжѣ | „ | 101 | „ | 56 |

Изъ общаго числа туберкулезныхъ больныхъ въ больницахъ лечилось лишь 53 изъ коихъ умерло 26.

На заболѣваемость бугорчаткою можетъ оказывать вліяніе употребленіе населеніемъ сыраго молока, происходящаго отъ коровъ, пораженныхъ жемчужною болѣзью. Въ окрестностяхъ же Ломжи экземпляровъ таковаго скота имѣется достаточно, такъ какъ коровы, принадлежащія къ такъ называемой Жулавской породѣ (скотъ изъ окрестностей Данцига, пасущійся на приморскихъ прибрежныхъ пастбищахъ у впаденія р. Вислы), находится у окрестныхъ помѣщиковъ, молоко же этихъ коровъ сбывается въ гор. Ломжѣ на базарахъ.

Точно также зараженію бугорчаткой способствуетъ недостатокъ въ больничномъ уставѣ указаній на необходимость изоляціи въ больницахъ чахоточныхъ больныхъ, а равно недостатокъ въ особыхъ палатахъ и комнатахъ для содержанія означенныхъ больныхъ.

х) Крупозная пневмонія встрѣчалась въ слѣдующихъ мѣстностяхъ:

| | | | | |
|---------------------------------|----------|-----|--------|----|
| въ Кольненскомъ уѣздѣ | заболѣло | 47 | умерло | 5 |
| „ Ломжинскомъ „ | „ | 30 | „ | — |
| „ Мазовецкомъ „ | „ | 7 | „ | 4 |
| „ Маковскомъ „ | „ | 59 | „ | 4 |
| „ Островскомъ „ | „ | 58 | „ | 10 |
| „ Остроленкскомъ „ | „ | 71 | „ | 9 |
| „ Пултускомъ „ | „ | 297 | „ | 23 |
| „ Щучинскомъ „ | „ | 94 | „ | 22 |
| „ гор. Ломжѣ „ | „ | 207 | „ | 33 |

Всего заболѣвшихъ 870 умер. 110 или 12,6%

Въ 1887 г. крупозное воспаленіе легкихъ наблюдалось въ 551 случаѣ заболѣваній изъ коихъ умерло 93 или 16,73%. Заболѣвали воспаленіемъ легкихъ люди всѣхъ возрастовъ, рѣзкіе же перемены погоды въ Октябрѣ и въ Мартѣ какъ бы способствовали болѣе рѣзкому проявленію заразнаго начала этой болѣзни.

Б. Эндемическія болѣзни

а) *Малярія* показана по всѣмъ уѣздамъ Ломжинской губерніи, заболѣло 943 умерло 7, или 0,74%, что сравнительно съ 1887 г. представляетъ не много меньшую цифру заболѣваній, ибо тогда она отмѣчена 974 заболѣвшихъ и 2 умершихъ, или 0,25%.

Малярія по уѣздамъ распредѣлялась слѣдующимъ образомъ:

| | | | | |
|--------------|----------|-----|--------|--------------|
| Кольненскій | заболѣло | 12 | умерло | —. |
| Ломжинскій | „ | 14 | „ | —. |
| Мазовецкій | „ | 434 | „ | —. |
| Маковскій | „ | 34 | „ | —. |
| Островскій | „ | 74 | „ | 1. |
| Остроленскій | „ | 63 | „ | 1. |
| Пултускій | „ | 55 | „ | —. |
| Щучинскій | „ | 141 | „ | —. |
| гор. Ломжа | „ | 116 | „ | 5. |
| Всего | | 943 | „ | 7 или 0,74%. |

Изъ сего числа въ лечебныхъ заведеніяхъ пользовалось лишь 22 безъ смертнаго исхода.

Ломжинская губернія, обладающая значительнымъ количествомъ рѣкъ и озеръ, издавна славится малярійною мѣстностью, но въ отчетномъ году, благодаря сильному разлитію рѣкъ весною, затопленію весенними водами не только прибрежныхъ мѣстностей, но и многихъ деревень, — лихорадки были весьма распространены и если въ приведенномъ выше исчисленіи случаевъ лихорадокъ, обращавшихся къ врачамъ всего указано только 943, то на цифру эту нужно смотрѣть, какъ на случаи малярійныхъ заболѣваній съ измѣненіями кровотоворныхъ органовъ, которые домашнему леченію, приѣмами хинина, не уступали и требовали болѣе сложныхъ лечебныхъ пособій. Необходимо здѣсь замѣтить

еще одинъ довольно часто наблюдаемый въ Ломжинской губерніи фактъ: большинство взятыхъ въ губерніи рекрутъ отбываютъ свою службу на Кавказѣ и многіе изъ нихъ заболѣваютъ весьма скороупорными лихорадками, будучи отправлены за выслугой лѣтъ или для поправленія здоровья на родину, солдаты эти по приходѣ домой скоро получаютъ и здѣсь упорныя и долго продолжающіяся заболѣванія перемежной лихорадкой, доходящей иногда до нарушенія правильности кровото-ренія (маразмъ, отеки и пр.).

b) Цынга наблюдалась:

| | |
|---------------------------------|-----|
| въ Кольненскомъ уѣздѣ | 1. |
| „ Ломжинскомъ „ | 4. |
| „ Маковскомъ „ | 2. |
| „ Пултускомъ „ | 7. |
| „ Щучинскомъ „ | 5. |
| „ гор. Ломжѣ | 15. |

Всего 34 смерт. 0.

На развитіе означенной болѣзни оказываетъ вліяніе исключительно растительная пища (картофель, хлѣбъ) которою въ долгія зимы питается здѣшній крестьянинъ.

В) Паразитарныя болѣзни.

c) Чесотка показана въ 415 случаяхъ, въ 1887 г. чесоткою болѣло лишь 256 человекъ.

По уѣздамъ чесотка распредѣлялась слѣдующимъ образомъ: въ Кольненскомъ 6, Ломжинскомъ 112, Маковскомъ 51, Островскомъ 45, Остроленкскомъ 111, (особенно между курьями, такъ называемой „Зеленой пущи“, живущими въ лѣсахъ и около пос. Мышинець), въ Пултускомъ 49, Щучинскомъ 63 и гор. Ломжѣ 61. Цифры эти далеко не указываютъ на истинное распространеніе этой болѣзни. Обиліе скота у крестьянъ (такъ какъ безъ уваживанія земля родитъ плохо), въ особенности овецъ, отсутствіе въ дер. бань, скученность населенія въ избахъ во время зимы, сильно вліяютъ на широкую распространенность этой болѣзни.

d) Глистами страдало 331, сравнительно съ 1887 годомъ больше лишь на 13 случаевъ, больные глистами

распредѣлялись такъ: въ Кольненскомъ 3, Ломжинскомъ 40; Маковскомъ 9, Островскомъ 53, Остроленскомъ и Пултускомъ 39, Щучинскомъ 87 и въ гор. Ломжѣ 50. Ясное дѣло, что больныхъ этого рода гораздо больше, но они пользуются домашними средствами и къ врачамъ обращаются рѣдко, или же только тогда, когда открываютъ у себя присутствіе ленточныхъ глистовъ.

e) *Zobz* отмѣченъ въ донесеніяхъ уѣздныхъ врачей въ 34 случаяхъ, а именно: въ Кольненскомъ уѣздѣ 1, Ломжинскомъ 6, Островскомъ 3, Пултускомъ 4 и въ гор. Ломжѣ 20 (конечно большинство изъ нихъ прибыло изъ окрѣстныхъ уѣздовъ для совѣта и помѣщенія въ больницу).

f) Не смотря на появленіе сапныхъ заболѣваній между лошадьми Вержболовской бригады пограничной стражи (пристрѣлено 50 лошадей изъ ремонта въ 465 головъ) случаевъ сапа на людяхъ не обнаружено ни разу.

g) Случаевъ заболѣванія злой корчей, трихинозомъ и проказой тоже въ Ломжинской губерніи не было въ теченіи 1888 года.

На основаніи вышеизложеннаго необходимо прійти къ заключенію, что общая характеристика заболѣваній, наичаще встрѣчающихся въ Ломжинской губерніи, должна пасть на болѣзни дыхательныхъ путей и на органы движенія. По этому типъ заболѣваній, свойственныхъ въ большинствѣ здѣшнему населенію, можетъ быть отнесенъ къ разряду малярійно-ревматическо-туберкулезныхъ, такъ какъ съ малыми измѣненіями эти 3 болѣзни всегда почти входятъ въ основу всѣхъ другихъ паталогическихъ процессовъ, наблюдаемыхъ у большинства больныхъ Ломжинской губерніи. Объясненіе почему преобладаютъ сіи болѣзни въ предѣлахъ Ломжинской губерніи передъ другими родами заболѣваній, изложено въ текстѣ сего отчета.

Г. Врачебно-полицейскій (санитарный) отдѣлъ.

Какъ въ губернскомъ городѣ Ломжѣ, такъ и въ 7-ми уѣздныхъ городахъ, а также въ нѣкоторыхъ посадахъ существовали губернскій и уѣздные санитарные коми-

теты, на обязанности коихъ лежало изученіе вредныхъ для здоровья условій и обстановки городской жизни, изданіе обязательныхъ, по санитарной части правилъ, послѣдствіемъ примѣненія коихъ являлось устраненіе вредныхъ и антигигіеническихъ условій городской жизни, равно этимъ же комитетамъ, черезъ назначаемыхъ, или участковыхъ попечителей, принадлежалъ надзоръ надъ выполненіемъ жителями санитарныхъ постановленій и правилъ.

Дѣятельность уѣздныхъ комитетовъ проявлялась цѣлымъ рядомъ осмотровъ, ревизій, постановленій и проч. Что касается губернскаго гор. Ломжи, то врачами губернскаго санитарнаго комитета была исполнена подворная перепись санитарной обстановки всѣхъ домовъ города, при совершеніи каковой переписи осматривались квартиры, чердаки, подвалы, дворы, отхожія мѣста, выгребныя ямы и проч.

Губернскій санитарный комитетъ, приготовилъ къ печати сводъ всѣхъ обязательныхъ постановленій по санитарной части, которыя желательно ввести въ дѣйствіе въ городѣ Ломжѣ.

По утвержденіи означенныхъ правилъ, таковыя будутъ изданы отдѣльной книжкой и вручены каждому домовладѣльцу, чистыя же страницы въ означенныхъ правилахъ будутъ служить для санитарныхъ отмѣтокъ медико-полицейскаго надзора. И такъ, санитарный надзоръ Ломжинской губерніи распадался на нѣсколько отдѣловъ: 1) губернскій и уѣздные, а также посадскіе санитарные комитеты занимались лишь разработкой доставленнаго врачами и попечителями матеріала и изданіемъ обязательныхъ правилъ; наряженные-же санитарными комитетами комисіи, изучали санитарныя нарушенія на мѣстѣ ихъ нахожденія и наконецъ участковые санитарные попечители изъ мѣстныхъ интеллигентныхъ жителей, совместно съ врачами, являлись исполнительными органами, такъ какъ находя при осмотрѣ нарушенія или отступленія отъ изданныхъ санитарныхъ правилъ они назначили домовладѣльцамъ, фабрикантамъ или сроки для приведенія замѣченныхъ санитарныхъ нарушеній въ порядокъ, или, если сіи нарушенія были очень крупны, то составляли медико-полицейскіе протоколы, для привлеченія виновныхъ къ отвѣтственности по суду.

Матеріальнихъ средствъ комитеты не имѣли, а издаваемые комитетами постановленія, касающіяся улучшенія той или другой области городской жизни, приводились въ исполненіе или на средства городскихъ кассъ (мостовыя, очистки площадей, заведеніе скверовъ, регуляція водоснабженія), или на средства частныхъ лицъ, владѣльцевъ недвижимой собственности въ городахъ.

Какихъ-либо крупныхъ мѣропріятій по настоящему отдѣлу не происходило; воду повсюду обыватели берутъ или изъ рѣкъ, или изъ колодцевъ, на плохое качество воды нигдѣ жалобъ не было, водопроводовъ ни въ одномъ городѣ Ломжинской губерніи нѣтъ. Строющіяся для надобности войскъ громадныя казармы въ г. Ломжѣ, Остроленкѣ, Пултускѣ, Островѣ и Замбровѣ точно также будутъ пользоваться колодезной водой, анализы коей въ разныхъ Варшавскихъ лабораторіяхъ дали повсюду хорошіе результаты, по отношенію къ составу воды и качеству ея.

Въ разныхъ уѣздахъ Ломжинской губерніи оспопрививаніемъ занимались служащіе и вольнопрактикующіе фельдшера, числомъ 24 человекъ. Лицъ не медицинскаго званія, обученныхъ оспопрививанію и занимавшихся прививкой, въ губерніи не было.

Количество непривитыхъ дѣтей не можетъ быть опредѣлено, но если привито въ отчетномъ году 21,863, то почти 3 тысячи изъ числа родившихся въ 1888 году прививкѣ не подвергались, что можетъ быть объяснено молодымъ возрастомъ новорожденныхъ.

Отличившимся изъ числа оспопрививателей выдается небольшая награда изъ 150 руб., ассигнуемыхъ на сей предметъ на губернію—изъ гминныхъ управленій. Въ Маѣ выдають фельдшерамъ списки новорожденныхъ дѣтей, подлежащихъ прививкѣ, затѣмъ дѣти эти собираются чаще всего въ помѣщеніи гминныхъ управленій и здѣсь происходитъ прививка.

Контроль надъ прививками и надъ прививающими находится, какъ въ лицѣ войтовъ гминъ и бургомистровъ (количественный контроль), такъ равно и въ лицѣ уѣздныхъ и городскихъ врачей, повѣряющихъ результаты прививки.

Однако ежегодное появленіе эпидеміи оспы доказываетъ что дѣло оспопрививанія въ Ломжинской губерніи стоитъ не твердо и для успѣшности его необходимо-бы было изъять таковое изъ рукъ фельдшеровъ, а передать врачамъ или студентамъ медикамъ и учредить хотя одинъ оспопрививательный пунктъ (телятникъ), для приготовленія большаго количества детрита, необходимаго для нуждъ губерніи.

Пастеровскихъ станцій въ Ломжинской губерніи не было.

Врачебно-полицейскія мѣры противъ распространенія сифилиса и венерическихъ болѣзней состояли какъ и въ прошлые годы въ періодическихъ осмотрахъ безсемейныхъ мужчинъ и женщинъ вольнаго поведенія.

Пути распространенія сифилиса служили по преимуществу отхожіе промыслы, а равно и приливъ пришлыхъ рабочихъ въ Ломжинскую губернію, явившихся по преимуществу, какъ для полевыхъ работъ, такъ и для постройки казармъ. Ярмарки, базары и посѣщенія большихъ городовъ крестьянами, а равно близость прусской границы, точно также служили иногда причиною зараженія венерическими болѣзнями.

Домовъ терпимости въ губерніи имѣется всего два, одинъ изъ нихъ въ гор. Пултускѣ, а другой въ г. Щучинѣ. Въ гор. Ломжѣ, не смотря на присутствіе большаго количества войскъ, дома терпимости нѣтъ, но женщинъ вольнаго поведенія, по спискамъ полицейскаго управленія, подлежащихъ осмотру, значится 36.

Д. Врачебный отдѣлъ.

Всѣхъ врачей въ Ломжинской губерніи, какъ находящихся на государственной службѣ, такъ и вольнопрактикующихъ въ 1888 году было 43, изъ нихъ служащихъ 16 и вольнопрактикующихъ 27.

Служащіе врачи . распредѣлялись слѣдующимъ образомъ:

| | |
|-------------------------------------|---|
| Инспекторъ | 1 |
| Уѣздныхъ врачей | 8 |
| Городовыхъ „ | 2 |
| Врачъ при Казенной Палатѣ | 1 |

| | |
|----------------------------|-----------|
| Тюремный врач | 1 |
| Больничныхъ „ | 2 |
| Желѣзно-дорожный | 1 |
| Всего | <u>16</u> |

Изъ нихъ въ г. Ломжѣ служащихъ врачей 5, въ уѣздныхъ городахъ, уѣздныхъ и больничныхъ врачей 9, 1 городской въ гор. Тыкоцинѣ, Мазовецкаго уѣзда и врачъ X округа С.-Петербурго-Варшавской желѣзной дороги 1, живетъ на станціи Лапы, Мазовецкаго уѣзда.

По уѣздамъ врачи размѣщались такимъ образомъ:

| | |
|--|-----------|
| въ Кольненскомъ уѣздѣ ихъ было | 2 |
| „ Ломжинскомъ „ „ „ | 11 |
| „ Мазовецкомъ „ „ „ | 8 |
| „ Маковскомъ „ „ „ | 3 |
| „ Островскомъ „ „ „ | 4 |
| „ Остроленкскомъ „ „ „ | 2 |
| „ Пултускомъ „ „ „ | 8 |
| „ Щучинскомъ „ „ „ | 5 |
| Всего | <u>43</u> |

Стоимость содержанія медицинской части въ Ломжинской губерніи не превышаетъ 8 тысячъ руб., считая въ томъ, какъ уплату жалованія уѣзднымъ и больничнымъ врачамъ (6960 р.), такъ равно уплату жалованія бабкамъ и фельдшерамъ (760 р.) и расходы по оспопрививанію 150 р., а всего почти 8000 р.—т. е. по 1¼ коп. на cadaго человѣка изъ общаго числа населенія Ломжинской губерніи.

Фармацевтовъ въ Ломжинской губерніи было 41, а аптекарскихъ учениковъ 9. Въ числѣ фармацевтовъ значилось: магистровъ фармаціи 2, провизоровъ 29 и аптекарскихъ помощниковъ 10.

Фельдшерицъ въ Ломжинской губерніи не было вовсе, а фельдшеровъ числилось по учету Врачебнаго Отдѣленія 94.

Изъ числа 94 фельдшеровъ служащихъ 15, при сахарныхъ заводахъ 2 и 77 вольнопрактикующихъ. Болѣе всего фельдшеровъ было въ Мазовецкомъ уѣздѣ 22 и въ Ломжинскомъ 14.

Повивальныхъ бабокъ въ Ломжинской губерніи 35, изъ нихъ 6 служащихъ и 29 вольнопрактикующихъ, между ними нѣсколько имѣютъ дипломы сельскихъ повитухъ.

Аптекъ въ Ломжинской губерніи въ отчетномъ году было 24 нормальныхъ, 7 сельскихъ и 1 филиальная, а всего 32, при чемъ ими отпущено лекарствъ по 65,062 рецептамъ на сумму 33,310 р. 62 к., а въ ручной продажѣ тѣми же 32 аптеками выручено 27,108 р. 92 к. а всего 60,419 руб. 54 коп.

Всѣхъ судебно-медицинскихъ актовъ составлено въ губерніи 579, изъ нихъ въ городахъ 170 и въ уѣздахъ 409, болѣе всего судебно-медицинскихъ актовъ составлено въ Щучинскомъ уѣздѣ 157, въ Мазовецкомъ 111, въ Ломжинскомъ 89, въ Пултускомъ 81, въ Остроленкскомъ 44, въ Маковскомъ 42, въ Островскомъ 40 и въ Кольненскомъ 15.

І. Б о л ь н и ц ы.

Въ теченіи отчетнаго 1888 г. состояло въ вѣдѣніи губернскаго и уѣздныхъ Совѣтовъ Общественнаго Призрѣнія Ломжинской губерніи тѣ же больницы, которыя существовали и въ прошедшемъ году, а именно: больница Св. Духа въ гор. Ломжѣ, больница Св. Викентія въ гор. Пултускѣ, больница Св. Станислава въ гор. Щучинѣ и больница Св. Іосифа въ гор. Остроленкѣ.

Поименованныя заведенія содержатся преимущественно: процентами отъ принадлежащихъ имъ капиталовъ, арендною платою, получаемою съ недвижимой собственности, платою за леченіе и содержаніе больныхъ и случайными поступленіями.

Состояніе больницъ Ломжинской губерніи представляется въ 1888 году въ слѣдующемъ видѣ:

Больница Св. Духа въ гор. Ломжѣ помѣщается въ собственномъ каменномъ двухъ этажномъ зданіи.

По утвержденному штату опредѣлено содержать въ больницѣ 40 кроватей, сверхъ которыхъ имѣется еще 20 запасныхъ.

Въ теченіи 1888 года движеніе больныхъ было слѣдующее: находилось на изличеніи 613 человекъ, изъ

коихъ выздоровѣло 516, умерло 36, осталось на 1889 г. 61. Процентъ смертности 5,8. Оборотъ суммъ по содержанию больницы: поступило дохода 11903 р. 55 к., подлежало къ уплатѣ 11447 р. 51 к., въ счетъ чего уплачено 10115 р. 58 к., осталось невыполненныхъ расходовъ 1331 р. 93 к. и кассовый остатокъ 1787 р. 97 к.

Суточное содержаніе одного больного обошлось въ 59,3 коп.

Капиталы больницы: въ Варшавской Конторѣ Государственнаго Банка на постоянномъ 4⁰/₀ вкладѣ 10704 руб. 13 коп. и отданныхъ во временный заемъ Пултуской больницѣ 3700 руб.

Больница Св. Викентія въ гор. Пултускѣ учреждена на 35 кроватей. Въ теченіи отчетнаго года пользовалось въ ней 451 больной, изъ коихъ выздоровѣло 341, умерло 56, осталось на 1889 годъ 54 человѣка, процентъ смертности 12,41.

Оборотъ больничныхъ суммъ былъ слѣдующій: поступило дохода 10289 р. 22¹/₂ к., слѣдовало уплатить 11487 р. 18¹/₂ к., уплачено 10276 р. 22¹/₄ к., осталось не выполненныхъ расходовъ 1210 р. 96¹/₄ к., кассовый остатокъ 13 р. ¹/₄ к.

Суточное содержаніе одного больного обошлось въ 56,3 коп.

Капиталы больницы: въ Варшавской Конторѣ Государственнаго Банка на постоянномъ вкладѣ 17344 р. 90 к. и на ипотечномъ обезпеченіи 2400 р. Недвижимое имущество больницы состоитъ изъ фольварка Плоцохово, арендная плата съ котораго приносить заведенію ежегодно дохода 1267 руб. 28 коп.

Больница Св. Станислава въ гор. Щучинѣ учреждена на 30 кроватей. Въ теченіи отчетнаго года пользовалось въ ней 446 больныхъ, изъ коихъ выздоровѣло 398, умерло 17, осталось на 1889 годъ 31. Процентъ смертности 3,8.

Оборотъ больничныхъ суммъ былъ слѣдующій: поступило дохода 5517 руб. 77 коп., слѣдовало уплатить 5430 р. 17¹/₂ к., уплачено 5430 р. 17¹/₂ к., кассовый остатокъ 87 р. 59¹/₂ к.

Суточное содержаніе одного больного обошлось въ 58,4 к.

Капиталы больницы: въ Варшавской Конторѣ Государственнаго Банка на постоянномъ 4^o/_o вкладѣ 22221 р. 68¹/₂ к., на временномъ сложномъ 4^o/_o вкладѣ 4634 р. 75 к. и въ казнѣ съ процентомъ 4^o/_o 1861 р. 84¹/₂ к.

Больница Св. Иосифа въ гор. Остроленкѣ учреждена на 40 кроватей. Въ теченіи отчетнаго года пользовалось въ ней 268 больныхъ, изъ коихъ: выздоровѣло 227, умерло 16, осталось на 1889 годъ 25. Процентъ смертности 5,9.

Оборотъ больничныхъ суммъ былъ слѣдующій: поступило дохода 3522 руб. 8 коп., подлежало къ уплатѣ 4229 р. 54 к., въ счетъ чего уплачено 3412 р. 23 к., осталось не выполненныхъ расходовъ 817 р. 31 к., кассовый остатокъ 109 р. 85 к.

Суточное содержаніе одного больного обошлось въ 46,8 коп.

Капиталы больницы заключаются въ суммѣ 9452 р. 65 к., которые хранятся въ Варшавской Конторѣ Государственнаго Банка большею частью въ процентныхъ бумагахъ и частью на постоянномъ 4^o/_o вкладѣ.

Въ больницахъ Ломжинской губерніи пользуются больные со всеми наружными и внутренними болѣзнями, за исключеніемъ умалишенныхъ, которые за неимѣніемъ спеціальнаго заведенія, отсылаются на излеченіе въ гор. Варшаву.

Еврейская Больница въ гор. Ломжѣ помѣщается въ старомъ домѣ изъ 4 комнатъ, двѣ изъ нихъ предназначены для мужчинъ и двѣ для женщинъ. Больница эта до сихъ поръ управляется выборными еврейскаго общества, устава не имѣетъ, отчетовъ не издаетъ, штатъ служащихъ въ ней никѣмъ неутверждается. Въ виду ветхости еврейской больницы, по распоряженію Г. Начальника губерніи приступлено къ сбору пожертвованій для постройки новаго зданія, болѣе приспособленнаго для больничныхъ цѣлей, гдѣ бы можно было сортировать больныхъ по родамъ болѣзни, такъ такъ нынѣ нѣтъ возможности отдѣлить заразныхъ больныхъ отъ заболѣвшихъ не заразительными болѣзнями.

II. Дома призрѣнія.

Домовъ призрѣнія, состоящихъ въ вѣдѣніи Советовъ Общественнаго Призрѣнія имѣется въ Ломжинской губерніи три, а именно въ городахъ: Пултускѣ, Тыкоцинѣ и Остроленкѣ.

а) Приходскій домъ призрѣнія увѣчныхъ и старцевъ въ гор. Пултускѣ, содержится на общественныя средства и частныя пожертвованія.

Въ отчетномъ году содержалось въ Пултуской богадѣльнѣ 7 человекъ и осталось на 1889 годъ тоже 7 человекъ.

Доходъ дома призрѣнія составлялъ 649 руб. 23¹/₂ к., слѣдовало уплатить 847 руб. 97 коп., уплачено 649 руб. 23¹/₂ к., осталось не выполненныхъ расходовъ 198 руб. 73¹/₂ коп.

Суточное содержаніе одного призрѣваемаго обошлось въ 28,8 копѣекъ.

Капиталы дома призрѣнія въ Варшавской Конторѣ Государственнаго Банка на постоянномъ 4% вкладѣ 8216 руб. 32 коп. и на временномъ сложномъ 4% вкладѣ 237 руб. 41 коп.

б) Богадѣльня въ гор. Тыкоцинѣ, именуемая „Тыкоцинскимъ Алюмнатомъ“ и предназначенная для приюта инвалидовъ, устроена на 23 человекъ. Въ 1888 году въ заведеніи этомъ призрѣвалось 18 человекъ, изъ коихъ умеръ 1 и осталось на 1889 годъ 17. Общій доходъ заведенія въ отчетномъ году составлялъ 1131 р. 16¹/₂ коп., израсходовано 850 руб. 49 коп., затѣмъ осталось въ кассѣ къ 1 Января 1889 года 280 руб. 67¹/₂ коп.

Суточное содержаніе одного призрѣваемаго обошлось въ 13,5 коп.

Тыкоцинскій алюмнатъ имѣетъ въ капиталахъ, хранящихся въ Варшавской Конторѣ Государственнаго Банка и обеспеченныхъ ипотекою, 18288 руб. 20 коп.

в) Домъ призрѣнія въ гор. Остроленкѣ учрежденъ для содержанія 6 нищихъ.

Въ отчетномъ году было въ заведеніи этомъ 5 человекъ, изъ коихъ умеръ 1 и осталось на 1889 годъ 4.

Оборотъ суммъ по содержанію сего дома призрѣнія былъ слѣдующій: доходъ простирался до 258 руб. 8 коп., расхода произведено 221 руб. 54 коп., кассовый остатокъ 36 руб. 54 коп. Средній расходъ на содержаніе одного призрѣваемаго въ сутки 15,5 коп. Сказанное заведеніе имѣетъ на храненіи въ Варшавской Конторѣ Государственнаго Банка на постоянномъ 4% вкладѣ капиталъ въ суммѣ 4342 руб. 69 коп.

Кромѣ вышепоименованныхъ благотворительныхъ заведеній, находится въ гор. Ломжѣ еще домъ призрѣнія для бѣдныхъ, состоящій въ вѣдѣніи Ломжинскаго Благотворительнаго Общества.

Въ заведеніи этомъ съ 19 Іюня 1887 по 1 Января 1889 года призрѣвалось постоянно 26 лицъ обоюго пола, на содержаніе которыхъ израсходовано 1282 руб. или среднимъ числомъ по 9 коп. на одно лицо въ день.

Главными источниками дохода Общества были: годичные взносы членовъ, случайные жертвы, доходъ съ театральныхъ представленій и баловъ и доходъ изъ кружекъ.

Съ 19 Іюня 1887 по 1 Января 1889 года поступило въ кассу Общества 2079 руб. 13 коп., израсходовано на содержаніе пріюта, постоянныя вспомошествованія для 18 семействъ и единовременныя пособія для 20 лицъ 1857 руб. 63 коп., затѣмъ къ 1 Января 1889 г. осталось въ кассѣ Общества 221 руб. 50 коп.

Е. Ветеринарная часть.

Составъ ветеринарнаго надзора въ Ломжинской губерніи въ отчетномъ году былъ такой же, какъ въ 1887 году, а именно во главѣ ветеринарнаго надзора стоялъ Губернскій ветеринарный врачъ, который въ то же время исполнялъ обязанности ветеринара по Ломжинскому уѣзду, 4 же Окружныхъ ветеринара имѣли въ своемъ вѣдѣніи по 2 уѣзда каждый, одинъ лишь Мазовецкій былъ въ то же время ветеринаромъ Цѣхановецкаго карантина и несъ обязанности ветеринарнаго врача по 1 уѣзду Мазовецкому. Жалованья, изъ суммъ по застрахованію скота, окружные ветеринары получали по 600 р., а губернскій 800 руб., такъ что все расходы по со-

держанію ветеринарнаго надзора, считая въ томъ числѣ и содержаніе Цѣхановецкаго карантина не превысятъ 4-хъ тысячъ рублей на всю Ломжинскую губернію.

Эпизоотія въ Ломжинской губерніи.

Ящуръ достигъ въ 1888 году наибольшаго распространенія среди группы заразно-повальныхъ болѣзней скота. Имъ заболѣвалъ скотъ почти во всѣхъ уѣздахъ Ломжинской губерніи. Заболѣванія начались по преимуществу въ Маѣ мѣсяцѣ и эпизоотія распространилась съ запада захвативъ Пултускій уѣздъ, она перешла въ Маковскій, Островскій, особенно много скота заболѣвало въ Остроленкскомъ уѣздѣ, затѣмъ въ Іюлѣ мѣсяцѣ появилась въ Ломжинскомъ уѣздѣ и затѣмъ перешла въ сосѣдніе уѣзды. Смертность скота отъ ящура была весьма не велика на 2900 штукъ рогатаго скота заболѣвшаго ящуромъ пало лишь 3 штуки и на 85 свиней больныхъ афтами тоже пало только 3 штуки.

Сибирская язва появлялась сравнительно съ прошлыми годами рѣже, но форма заболѣванія была апоплектическая и на столько скоротечная, что давала почти всегда 100% смертности. Рогатаго скота отъ этой болѣзни заболѣло всего 106 головъ, свиней же—61 штука и всѣ пали.

Сапъ. Всѣхъ случаевъ обнаруженія заболѣванія сапомъ лошадей частныхъ жителей въ Ломжинской губерніи было 3, изъ нихъ 2 случая въ Ломжинскомъ уѣздѣ и 1 случай въ Остроленкскомъ уѣздѣ.

Особенною силою и продолжительностью отличалась эпизоотія сапа между ремонтными лошадьми Вержболовской бригады пограничной стражи, главный сборный пунктъ которыхъ находится въ дер. Піонтница, въ 2 верстахъ отъ гор. Ломжи.

Чума рогатаго скота въ истекшемъ году появилась въ Мартѣ м-цѣ въ д. Глодово и въ г. Насельскѣ, Пултускаго уѣзда, въ обѣихъ мѣстностяхъ было 289 головъ рогатаго скота, изъ нихъ 1 пала, 10 убито явно больныхъ и 57 подозрительныхъ, болѣзнь была прекращена въ продолженіи 4 дней благодаря только энергическимъ мѣрамъ, принятымъ Чумнымъ Комитетомъ, и пособіямъ вытребованнаго военнаго караула, который однако скоро былъ отмѣненъ.

Чесотка. Заболѣваній чесоткой было въ Кольненскомъ уѣздѣ 9 случаевъ и въ Ломжинскомъ 2 случая, но съ принятіемъ ветеринарно-полицейскихъ мѣръ болѣзнь скоро прекращалась.

Бышениствомъ заболѣло въ Остроленкскомъ уѣздѣ 7 головъ рогатаго скота, причиною болѣзни—бышениство собаки, которое не было своевременно открыто.

Цѣхановецкій карантинъ.

Въ отчетномъ году прогона крупнаго скота чрезъ означенный карантинъ не было, вслѣдствіе закрытія воловаго тракта изъ Имперіи въ гор. Варшаву, паралельнаго С.-Петербурго-Варшавской желѣзной дорогѣ.

Количество прогнаннаго скота и перевезенныхъ сырыхъ животнаго продуктовъ, указано въ ниже слѣдующей таблицѣ:

| Р о д ъ ж и в о т н ы х ъ. | | | | | | | Сырыхъ продуктовъ. | | | |
|----------------------------|-------------|----------|----------|----------|-----------|--------|--------------------|-------|---------|------|
| Воловь. | | Бы-ковъ. | Ко-ровъ. | Те-лятъ. | Лоша-дей. | Овецъ. | Каба-новъ. | Кожъ. | Шерсти. | |
| Степ-ныхъ. | Тузем-ныхъ. | | | | | | | | Пуд. | Фун. |
| Ч и с л о ш т у к ъ. | | | | | | | | | | |
| — | — | — | — | — | — | 1801 | 515 | 18609 | 1429 | 24 |

Количество скота въ Ломжинской губерніи въ 1888 году было:

| | | |
|----|---------------------------|--------|
| 1. | Воловь и быковъ | 37300 |
| 2. | Коровъ | 151271 |
| 3. | Яловаго скота | 52929 |
| 4. | Телятъ | 15515 |
| 5. | Лошадей. | 108069 |

г. Народное просвѣщеніе.

а) Учебныя заведенія.

Въ отчетномъ году въ Ломжинской губерніи всѣхъ учебныхъ заведеній было 758, въ томъ числѣ:

| | | |
|-----------|---|---|
| Гимназій: | мужская VIII классная | 1 |
| | женская VI классная | 1 |
| | Прогимназія мужская IV классная | 1 |

| | |
|--|-----|
| Двухклассныхъ народныхъ училищъ: | |
| городскихъ | 2 |
| сельскихъ | 1 |
| Начальныхъ народныхъ училищъ: | |
| мужскихъ | 9 |
| женскихъ | 10 |
| для обоего пола | 138 |
| Частныхъ учебныхъ заведеній: | |
| 2 разряда мужскихъ | 1 |
| „ женскихъ | 1 |
| 3 разряда женскихъ | 2 |
| для обоего пола | 4 |
| Евангелическихъ канторатовъ | 9 |
| Воскресно-ремесленныхъ начальныхъ | |
| училищъ | 7 |
| Еврейскихъ казенныхъ начальныхъ учи- | |
| лицъ | 12 |
| Еврейскихъ вѣроисповѣдныхъ школь | 559 |

Въ этихъ учебныхъ заведеніяхъ обучалось всего 18728 лицъ обоего пола, въ томъ числѣ 15377 учениковъ и 3351 ученица.

Означенное число учащихся распредѣляется по учебнымъ заведеніямъ слѣдующимъ образомъ:

а) въ среднихъ и низшихъ учебныхъ заведеніяхъ обучалось въ отчетномъ году учениковъ и ученицъ 911, а именно:

| | |
|--|-----|
| въ Ломжинской мужской гимназіи | 369 |
| „ женской „ | 206 |
| въ Пултуской прогимназіи | 153 |
| и въ четырехъ частныхъ учебныхъ заведе- | |
| деніяхъ | 183 |

и б) въ 188 начальныхъ городскихъ и сельскихъ училищахъ всѣхъ наименованій обучалось въ отчетномъ году дѣтей обоего пола 11021 и кромѣ того въ еврейскихъ вѣроисповѣдныхъ школахъ 6796 человекъ.

б) Народное образованіе.

Учебное дѣло въ существующихъ училищахъ поставлено весьма хорошо; успѣшность преподаванія достигаетъ замѣчательныхъ результатовъ, особенно по рус-

скому языку. Послѣдній предметъ, на который обращено учебнымъ вѣдомствомъ особое вниманіе, достигаетъ положительныхъ занятій не только въ теоретическомъ отношеніи, но и въ практическомъ, т. е. оканчивающіе курсъ училищъ вполне владѣютъ русскою разговорною рѣчью. Достигая таковыхъ результатовъ въ стѣнахъ училищъ, школа вноситъ въ среду крестьянскаго населенія русское слово и теперь уже при незначительности числа учащихся въ училищахъ, сравнительно съ числомъ дѣтей школьнаго возраста, замѣчается благотворное вліяніе 24 лѣтняго существованія русской школы.

Не менѣе успѣшны знанія по другимъ предметамъ и въ большей части училищъ программы расширяются учителями, такъ какъ срокъ посѣщенія народныхъ училищъ для дѣтей увеличенъ Дирекціею до 6 лѣтъ, вслѣдствіе чего знанія лучше усваиваются учащимися и они оканчиваютъ школу не въ дѣтскомъ возрастѣ, а въ юношескомъ 14 и 15 лѣтъ.

О ходѣ крестьянскаго дѣла въ Ломжинской губерніи.

І. Общее положеніе крестьянскаго дѣла.

Земельная собственность крестьянъ Ломжинской губерніи заключается въ земляхъ, закрѣпленныхъ за ними ликвидаціонными табелями и данными, на основаніи Высочайшихъ указовъ 19-го Февраля 1864 года и пріобрѣтенныхъ ими со времени введенія крестьянской реформы въ силу добровольныхъ сдѣлокъ о замѣнѣ сервитутовъ и обмѣнѣ земель, а также по купчимъ актамъ.

Цифровыя свѣдѣнія касательно числа селеній, посадовъ и городовъ, усадьбъ, количества надѣла, распределенія усадьбъ по категоріямъ и числа усадьбъ, которымъ признаны сервитуты, приведены въ отчетной запискѣ за 1881 годъ. Относительно-же усадьбъ, владѣльцы которыхъ отказались отъ слѣдующихъ имъ сервитутовъ послѣ утвержденія ликвидаціонныхъ табелей и данныхъ въ силу состоявшихся между крестьянами и помѣщиками добровольныхъ соглашеній со времени вве-

денія крестьянской реформы по 1 Января 1889 года, положеніе дѣла представляется въ слѣдующемъ видѣ:

| Число усадебъ, замѣнившихъ сервитутныя права по 1 Января 1889 года | | | | |
|--|-------------|---------|----------------------|--------|
| По уѣздамъ: | Пастбищный. | Лѣсной. | Пастбищный и лѣсной. | Итого. |
| Ломжинскому . . | 12 | 78 | 382 | 472 |
| Кольненскому . . | 133 | 24 | 325 | 482 |
| Мазовецкому . . | 80 | 67 | 423 | 570 |
| Маковскому . . | 127 | 157 | 1120 | 1404 |
| Остроленскому . . | 18 | 7 | 250 | 275 |
| Островскому . . | 115 | 513 | 1165 | 1793 |
| Пултускому . . | 163 | 53 | 1681 | 1897 |
| Щучинскому . . | 121 | 123 | 472 | 716 |
| Всего по губерніи . | 769 | 1022 | 5818 | 7609 |

Затѣмъ остаются владѣльческія имѣнія, обремененныя слѣдующими сервитутами:

| Ч И С Л О У С А Д Ь Б Ъ | | | | |
|-------------------------|---------------------|-----------------|------------------------|--------|
| По уѣздамъ: | Однимъ пастбищнымъ. | Однимъ лѣснымъ. | Пастбищнымъ и лѣснымъ. | Итого. |
| Ломжинскому . . | 1126 | 90 | 1269 | 2485 |
| Кольненскому . . | 128 | 11 | 775 | 914 |
| Мазовецкому . . | 278 | 3 | 814 | 1095 |
| Маковскому . . | 263 | 27 | 900 | 1190 |
| Островскому . . | 616 | 23 | 463 | 1102 |
| Остроленскому . . | 148 | 135 | 1170 | 1453 |
| Пултускому . . | 371 | 93 | 2209 | 2673 |
| Щучинскому . . | 299 | 197 | 1301 | 1797 |
| Всего по губерніи . | 3229 | 579 | 8901 | 12709 |

II. О межеваніи крестьянскихъ земель.

По окончательно обмежеваннымъ, на основаніи правилъ, утвержденныхъ Г. Министромъ Внутреннихъ Дѣлъ 11 Ноября 1871 г. и 23 Декабря 1875 г., основнымъ крестьянскимъ надѣламъ, подошедшимъ подъ дѣйствіе Указовъ 19-го Февраля 1864 г., послѣ точнаго опредѣленія ихъ въ первой и второй инстанціяхъ, выдано по 1-ое Апрѣля 1888 г. крестьянскимъ обществамъ кошіи съ плановъ, съ исправленіемъ ликвида-

ціонныхъ табелей и данныхъ по 551 селеніямъ съ 9749 усадьбами, съ пространствомъ земли 115594 морг. 50 пр. и на основаніи Высочайше утвержденныхъ 9 Апрѣля 1881 г. правилъ,—по 121 селеніямъ съ 2134 усадьбами, съ пространствомъ земли 29668 мор. 121 прен., а всего по 672 селеніямъ съ 11883 усадьбами съ пространствомъ земли 145262 мор. 171 прен.

Цифры эти по уѣздамъ распредѣляются слѣдующимъ образомъ:

| По уѣздамъ: | Число селеній. | Число усадьбъ. | ПРОСТРАНСТВО. | |
|------------------|----------------|----------------|---------------|---------|
| | | | морги. | пренты. |
| Ломжинскому . . | 51 | 1060 | 11112 | 222 |
| Кольненскому . . | 99 | 1942 | 23217 | 116 |
| Мазовецкому . . | 49 | 979 | 11060 | 28 |
| Маковскому . . | 77 | 1168 | 16904 | 247 |
| Островскому . . | 148 | 2813 | 39276 | 259 |
| Остроленскому . | 60 | 1009 | 10687 | 31 |
| Пултускому . . | 156 | 2558 | 30303 | 205 |
| Щучинскому . . | 32 | 354 | 2699 | 263 |

Кромѣ выше показаннаго пространства основныхъ надѣловъ крестьянъ, нанесенныхъ на 551 планѣ, составленныхъ по правиламъ 11 Ноября 1871 г. и 23 Декабря 1875 г., на планы эти нанесены еще дополнительные надѣлы, поступившіе крестьянамъ по добровольнымъ сдѣлкамъ о замѣнѣ сервитутовъ и за обмѣнъ земель 620 мор. 61 прен. и на 117 планахъ, составленныхъ на основаніи Высочайше утвержденныхъ 9-го Апрѣля 1881 г. правилъ 1755 мор. 175 прен.

Дополнительныхъ плановъ, составленныхъ на основаніи правилъ Высочайше утвержденныхъ 9 Апрѣля 1881 г. по добровольнымъ сдѣлкамъ, вслѣдствіе обмѣна земель и замѣны сервитутовъ, послѣ выдачи съ нихъ крестьянскимъ обществамъ копій, представлено по 1-ое Апрѣля 1888 г. въ Земскій Отдѣлъ, для храненія въ архивѣ его 51 съ пространствомъ земли 4104 морг. 53 прен. и выдано крестьянскимъ обществамъ копій съ дополнительныхъ плановъ, составленныхъ на основаніи правилъ 11 Ноября 1871 года и 23 Декабря 1875 г. послѣ ихъ утвержденія 126 съ пространствомъ 9067 мор. 69 прен.

Итого по 1-ое Апрѣля 1887 г. измѣрено крестьянскихъ земель, съ выдачею на оныя крестьянскимъ обществамъ копій съ плановъ, всего пространствомъ 160809 морговъ 229 прентовъ.

Въ теченіи отчетнаго межеваго года съ 1 Апрѣля 1887 г. по 1-ое Апрѣля 1888 года, произведено измѣреніе и отграниченіе крестьянскихъ земель основныхъ и дополнительныхъ надѣловъ и дополненіе плановъ прежняго межеванія, всего въ 85 селеніяхъ, съ 1506 усадьбами и съ пространствомъ земли 18232 морг. 11 прен., въ томъ числѣ:

1. Произведено измѣреніе и отграниченіе земель:
а) основныхъ и части дополнительныхъ надѣловъ въ 58 селеніяхъ съ 1137 усадьбами и съ пространствомъ 14959 мор. 91 прен. и б) дополнительныхъ надѣловъ въ 18 селеніяхъ съ 189 усадьбами и съ пространствомъ 1367 мор. 9 прен. и

2. Дополнено 9 плановъ прежняго межеванія съ 180 усадьбами и съ пространствомъ 1905 мор. 211 прен.

Изъ числа произведенныхъ къ 1 Апрѣля 1888 г. работъ составлено землемѣрами, на основаніи правилъ 9 Апрѣля 1881 г. и сдано Коммисарамъ 40 новыхъ плановъ съ пространствомъ 6902 мор. 47 прен., кромѣ того окончено по тѣмъ же правиламъ и сдано за прежніе годы 30 плановъ съ пространствомъ 8858 мор. 145 пр., а всего составлено 70 плановъ съ пространствомъ 15760 мор. 192 прен.

По 73 селеніямъ съ пространствомъ земли до 38065 мор. 36 пр., считая въ томъ числѣ 44 селенія, съ пространствомъ 11329 мор. 64 пр. за отчетный годъ и 29 селеній, съ пространствомъ 26735 мор. 272 пр. за прежніе годы, планы находятся въ производствѣ землемѣровъ по неокончанію таковыхъ.

Къ 1 Апрѣля 1887 г. оставалось у Коммисаровъ 59 плановъ съ пространствомъ 17676 мор. 262 пр. и поступило вновь по 1-е Апрѣля 1888 г. 70 плановъ, съ пространствомъ 15760 мор. 192 пр., итого въ теченіе года находилось у Коммисаровъ въ производствѣ 129 плановъ съ пространствомъ 33437 мор. 154 пр.

Изъ числа плановъ, находящихся въ производствѣ у Коммисаровъ, послѣдними къ 1 Апрѣля 1888 г. представлено въ Губернское Присутствіе 90 плановъ съ пространствомъ 19536 мор. 158 пр., осталось къ 1 Апрѣля 1888 г. въ производствѣ у Коммисаровъ 39 плановъ съ пространствомъ 13900 мор. 296 пр.

Въ производствѣ Губернскаго Присутствія къ 1 Апрѣля 1887 г. оставалось 25 плановъ съ пространствомъ 9471 мор. 244 пр. и поступило вновь въ теченіи отчетнаго времени 90 плановъ съ пространствомъ 19536 мор. 158 пр., а всего въ 1887/8 г. находилось въ производствѣ Присутствія 115 плановъ съ пространствомъ 29008 мор. 102. Изъ этого числа: представлено Губернскимъ Присутствіемъ въ Земскій Отдѣлъ на утвержденіе 28 плановъ съ пространствомъ 6524 мор. 224 пр. и затѣмъ осталось къ 1 Апрѣля 1888 г. въ производствѣ Губернскаго Присутствія 87 плановъ съ пространствомъ 22483 мор. 178 пр., часть которыхъ была представлена вскорѣ по истеченіи отчетнаго срока, а часть изъ непредставленныхъ въ свое время въ Земскій Отдѣлъ плановъ осталась въ Присутствіи вслѣдствіе поступленія таковыхъ отъ Коммисаровъ не задолго до истеченія отчетнаго срока.

Сверхъ того, по прежнему межеванію основныхъ и дополнительныхъ надѣловъ крестьянъ остаются у Коммисаровъ и въ Губернскомъ Присутствіи: а) 158 плановъ съ пространствомъ земли 39851 мор. 68 пр., составленные на основаніи утвержденныхъ Г. Министромъ Внутреннихъ Дѣлъ 11 Ноября 1871 г. и 23 Декабря 1875 г. правилъ, для согласованія съ правилами 9-го Апрѣля 1881 г. на основаніи утвержденныхъ Г. Министромъ Внутреннихъ Дѣлъ 21 Іюня 1883 г. правилъ и б) 638 плановъ съ пространствомъ 119547 мор. 152 пр. возвращенныхъ для той-же цѣли изъ архива б. Временной Коммисіи по крестьянскимъ дѣламъ губерній Царства Польскаго.

III. О занятіяхъ крестьянскихъ учрежденій.

1. О движеніи дѣлъ по добровольнымъ сдѣлкамъ и разверстаніи сервитутовъ и обмѣнъ земель:

Къ 1 Января 1888 г. въ производствѣ у Коммисаровъ по крестьянскимъ дѣламъ оставалось добровольныхъ сдѣлокъ 84

въ томъ числѣ:

а) незасвидѣтельствованныхъ 7
 б) засвидѣтельствованныхъ, но не представленныхъ въ Губернское Присутствіе 77

Въ теченіе 1888 г. представлено Коммисарамъ добровольныхъ сдѣлокъ для засвидѣтельствованія 35

Такимъ образомъ Коммисарамъ въ 1888 г. предстояло:

а) засвидѣтельствовать сдѣлокъ 42
 б) засвидѣтельствованныхъ представить въ Губернское Присутствіе 119

Изъ сего числа въ 1888 г. Коммисарами:

а) засвидѣтельствовано сдѣлокъ 33
 б) отказано въ засвидѣтельствованіи 7
 в) по засвидѣтельствованіи представлено въ Губернское Присутствіе 55

Затѣмъ къ 1 Января 1889 г. въ производствѣ Коммисаровъ осталось сдѣлокъ 57

въ томъ числѣ:

а) незасвидѣтельствованныхъ 2
 б) засвидѣтельствованныхъ, но не представленныхъ въ Губернское Присутствіе 55

Къ 1 Января 1888 г. въ производствѣ Губернскаго Присутствія осталось добровольныхъ сдѣлокъ 66

въ томъ числѣ:

а) не утвержденныхъ 26
 б) утвержденныхъ, но по коимъ не было сдѣлано постановленій по ст. 2800 пост. Учред. Комит. объ исправленіи актовъ земельного владѣнія крестьянъ 15

в) по коимъ были постановлены означенныя рѣшенія, но самыя сдѣлки и документы къ нимъ относящіяся не были представлены въ Земскій Отдѣлъ Министерства Внутреннихъ Дѣлъ 25

Въ теченіе 1888 г. Коммисарами представлено засвидѣтельствованныхъ ими добровольныхъ сдѣлокъ 55

Такимъ образомъ Губернскому Присутствію въ теченіе 1888 г. предстояло:

- а) утвержденныхъ сдѣлокъ 81
- б) постановить опредѣленіе на основаніи 2800 ст. пост. Учред. Комит. объ исправленіи актовъ земельного владѣнія 96
- в) представить въ Земскій Отдѣлъ утвержденныхъ сдѣлокъ съ копіями означенныхъ опредѣленій 121

Изъ сего числа въ теченіе 1888 г. Губернскимъ Присутствіемъ:

- а) утверждено сдѣлокъ 34
- б) отказано въ утвержденіи 2
- в) возвращено Коммисарамъ для дополненія 4
- г) постановлено опредѣленій на основаніи ст. 2800 пост. Учред. Комит. объ исправленіи актовъ земельного владѣнія крестьянъ 26
- д) представлено въ Земскій Отдѣлъ добровольныхъ сдѣлокъ вмѣстѣ съ копіями означенныхъ постановленій 24

Затѣмъ къ 1 Января 1889 г. въ Губернскомъ Присутствіи осталось сдѣлокъ 91

въ томъ числѣ:

- а) не утвержденныхъ 41
- б) утвержденныхъ, по коимъ не постановлено рѣшеній объ исправленіи актовъ земельного владѣнія крестьянъ 23
- в) по коимъ постановлены означенныя опредѣленія, но самыя сдѣлки и копіи опредѣленій не представлены въ Земскій Отдѣлъ 27

Остающіяся за Губернскимъ Присутствіемъ дѣла сего рода не окончены въ отчетномъ году по неисправленію возвращенныхъ межевыхъ документовъ, по не введенію на мѣстѣ сдѣлокъ въ дѣйствіе и по другимъ причинамъ, касающимся формальной стороны добровольныхъ соглашеній сторонъ.

2. По точному опредѣленію вида и размѣра крестьянскихъ сервитутовъ.

Губернскимъ Присутствіемъ по крестьянскимъ дѣламъ разсмотрѣно и разрѣшено во II-й инстанціи жалобъ на такого рода рѣшенія по 10 сел.

По вошедшимъ въ законную силу рѣшеніямъ Коммисаровъ и Губернскаго Присутствія внесены послѣднимъ въ ликвидаціонныя табели и данныя дополнительныя надписи по 4 сел.

Изъ числа сихъ надписей представлено въ Земскій Отдѣлъ Министерства Внутреннихъ Дѣлъ, для исправленія подлинныхъ ликвидаціонныхъ табелей и данныхъ по 1 сел.

Точное опредѣленіе размѣра сервитутовъ вообще окончено во всѣхъ уѣздахъ губерніи, кромѣ единичныхъ случаевъ, вызывающихъ дополнительное опредѣленіе сервитутовъ.

3) Разобрано и разрѣшено межевыхъ граничныхъ споровъ Коммисарами въ I-й инстанціи по 122 случ.

Губернскимъ по крестьянскимъ дѣламъ Присутствіемъ въ апелляціонномъ порядкѣ, во II инстанціи, по 16 случ.

Независимо сего Коммисарами и Губернскимъ Присутствіемъ были разрѣшены, на основаніи 1302 ст. пост. Учред. Комит. въ I-й и во II-й инстанціяхъ дѣла о точномъ опредѣленіи надѣловъ крестьянъ влѣдствіе измѣренія, съ исправленіемъ ликвидаціонныхъ табелей и данныхъ; число рѣшеній по симъ дѣламъ показано тоже въ общемъ числѣ дѣлъ, разрѣшенныхъ Коммисарами и Губернскимъ Присутствіемъ.

4) Къ 1 Января 1888 г. въ производствѣ Коммисаровъ по крестьянскимъ дѣламъ оставалось дѣлъ по жалобамъ на сервитутныя правонарушенія 79

Къ сему числу къ Коммисарамъ въ отчетномъ году поступило вновь жалобъ 279

Такимъ образомъ въ 1888 году Коммисарамъ предстояло разрѣшить жалобъ 358

въ томъ числѣ:

а) поданныхъ владѣльцами имѣній 160
б) поданныхъ крестьянами 198

| | |
|---|-----|
| Изъ сего числа въ отчетномъ году Коммисарами разрѣшено жалобъ | 330 |
| Къ 1 Января 1889 г. осталось неразрѣшенныхъ жалобъ | 28 |

въ томъ числѣ:

| | |
|---|----|
| а) поданныхъ владѣльцами имѣній | 12 |
| б) поданныхъ крестьянами | 16 |

| | |
|--|----|
| Къ 1 Января 1888 г. въ Губернскомъ по крестьянскимъ дѣламъ Присутствіи оставалось неразрѣшенныхъ жалобъ на рѣшенія Коммисаровъ по жалобамъ на сервитутныя правонарушенія | 13 |
|--|----|

| | |
|--|----|
| Къ сему числу въ теченіи отчетнаго года вновь поступило жалобъ | 87 |
|--|----|

| | |
|--|-----|
| Такимъ образомъ въ теченіи 1888 года Губернскому Присутствію предстояло рассмотреть жалобъ | 100 |
|--|-----|

въ томъ числѣ:

| | |
|---|----|
| а) поданныхъ владѣльцами имѣній | 39 |
| б) поданныхъ крестьянами | 61 |

| | |
|---|----|
| Въ теченіи 1888 года Губернскимъ Присутствіемъ разрѣшено жалобъ | 76 |
|---|----|

| | |
|---|----|
| Затѣмъ къ 1 Января 1889 года осталось неразрѣшенныхъ жалобъ | 24 |
|---|----|

5) Рассмотрѣно дѣлъ объ ошибкахъ, вкравшихся въ ликвидаціонныя табели и данныя:

| | |
|--|----------|
| Коммисарами по 90 случаямъ, Губернскимъ Присутствіемъ по | 36 случ. |
|--|----------|

| | |
|---|---------|
| При этомъ Губернскимъ Присутствіемъ по послѣдовавшимъ рѣшеніямъ Земскаго Отдѣла исправлено ликвидаціонныхъ табелей и данныхъ по | 10 сел. |
|---|---------|

| | |
|---|----------|
| 6) Рассмотрѣно дѣлъ по обязательному разверстанію и обмѣну черезполосныхъ земель и раздѣлу общихъ пастбищъ, на основаніи Высочайше утвержденныхъ 29 Декабря 1875 г. правилъ, Коммисарами по проектамъ Губернскимъ Присутствіемъ постановлено рѣшеній объ исправленіи табелей по | 3 проек. |
|---|----------|

7) Къ 1 Января 1888 г. осталось у Комисаровъ неповѣренныхъ, по Высочайше утвержденнымъ 31 Декабря 1875 г. правиламъ лѣсохозяйственныхъ плановъ 15

Повѣренныхъ, но непредставленныхъ въ Губернское Присутствіе 3

Итого 18

Въ теченіе 1888 г. было въ производствѣ Комисаровъ плановъ по. 13 дач.

Такимъ образомъ Комисарамъ предстояло повѣрить всего плановъ 22

Въ теченіи 1888 года Комисарами:

а) Возвращено плановъ владѣльцамъ имѣній по ихъ о томъ ходатайствамъ 13

б) Повѣрено ими плановъ. 18

в) Возвращено составленныхъ не согласно съ правилами 3

Осталось неповѣренныхъ:

Изъ числа повѣренныхъ Комисарами плановъ признано составленными сходно съ натурою 15

Изъ числа признанныхъ составленными сходно съ натурою, представлено въ Губернское Присутствіе 15

Затѣмъ къ 1 Января 1889 года осталось у Комисаровъ въ производствѣ плановъ:

а) неповѣренныхъ —

и б) повѣренныхъ, но не представленныхъ въ Губернское Присутствіе —

Въ производствѣ Губернскаго Присутствія находилось къ 1 Января 1888 года плановъ по 18 дачамъ, входящимъ въ составъ 7 имѣній.

въ томъ числѣ:

а) неразмотрѣнныхъ 14

б) Размотрѣнныхъ, но не представленныхъ въ Земскій Отдѣлъ 4

Къ сему числу въ теченіе 1888 г. вновь поступило отъ Комисаровъ повѣренныхъ ими плановъ по 16 дач.

| | |
|---|---------|
| Такимъ образомъ въ 1888 г. Губернскому Присутствію предстояло разсмотрѣть плановъ . | 30 |
| Изъ сего числа въ 1888 году Губернскимъ Присутствіемъ разсмотрѣно плановъ . . . | 21 |
| Изъ числа разсмотрѣнныхъ признано: | |
| а) Подлежащими утвержденію | 13 пл. |
| б) Не подлежащими утвержденію | 8 |
| Изъ числа признанныхъ подлежащими утверж- денію плановъ представлено въ Земскій Отдѣлъ | 4 |
| Затѣмъ къ 1 Января 1889 г. осталось въ Присутствіи плановъ: | |
| а) Неразсмотрѣнныхъ | 9 |
| б) Разсмотрѣнныхъ, но не представлен- ныхъ въ Земскій Отдѣлъ | 13 |
| Со времени изданія закона 31 Декабря 1875 г. Губернскимъ Присутствіемъ представ- лено въ Земскій Отдѣлъ | 130 пл. |
| (по дачамъ, входящимъ въ составъ 76 имѣній). | |
| Изъ сего числа Земскимъ Отдѣломъ: | |
| а) Утверждено и прислано для введенія въ дѣйствіе | 63 пл. |
| (по дачамъ, входящимъ въ составъ 34 имѣній). | |
| б) Отказано въ утвержденіи (и потребо- ваны дополнительныя свѣдѣнія) | 67 пл. |
| в) Остается въ разсмотрѣніи Земскаго Отдѣла | — „ |
| Изъ числа возвращенныхъ Земскимъ Отдѣ- ломъ введено въ дѣйствіе | 47 пл. |
| (по дачамъ, входящимъ въ составъ 29 имѣній). | |
| Постановлено опредѣленій по ст. 2800 пост. учред. Комит. объ исправленіи ликви- даціонныхъ табелей | 46 |
| 8) Въ теченіе отчетнаго года постановле- но Коммисарами по разнаго рода дѣламъ рѣшеній | 930 |
| Ими же составлено по разнаго рода дѣ- ламъ протоколовъ изслѣдованія съ заключеніями | 90 |
| Изъ нихъ представлено въ Губернское Присутствіе рѣшеній | 89 |

| | |
|--|-----|
| Протоколовъ съ заключеніями | 35 |
| Губернскимъ Присутствіемъ постановлено по разнаго рода дѣламъ рѣшеній | 500 |
| Составлено заключеній | 16 |
| Изъ нихъ представлено въ Земскій Отдѣлъ Министерства Внутреннихъ Дѣлъ : | |
| Рѣшеній | 101 |
| (По остальнымъ рѣшеніямъ дальнѣйшаго направле- нія не требовалось, кромѣ тѣхъ, на которыя поступа- ли кассационныя жалобы, представлявшіяся Губернскимъ Присутствіемъ въ Правительствующій Сенатъ). | |
| Заключеній | 8 |

О дѣйствіяхъ ссудо-сберегательныхъ кассъ.

Въ 1888 году открыта новая ссудо-сберегательная касса въ гминѣ Прусска Щучинскаго уѣзда и поэтому къ 1 Января 1889 г. дѣйствовало 77 кассъ, въ томъ числѣ 20 кассъ, открытыхъ на правительственный капиталъ, 37 на прибыли отъ правительственнаго основнаго капитала и 20 кассъ, открытыхъ на общественныя средства.

Кредитомъ въ этихъ кассахъ пользуются жители 80 гминъ и одного посада, такъ что въ настоящее время дѣйствіе ссудо-сберегательныхъ кассъ не распространяется лишь на гмины: Посвентне Мазовецкаго и Вахъ Остроленскаго уѣздовъ, жители которыхъ не пожелали имѣть у себя кассъ.

Основной правительственный капиталъ, данный для учрежденія ссудо-сберегательныхъ кассъ въ Ломжинской губерніи составляетъ 13875 руб. 22½ коп. На прибыли отъ этого капитала открыто 37 новыхъ кассъ въ Ломжинской губерніи, съ основнымъ капиталомъ 42163 р. 11¼ коп.

Сверхъ того изъ 6-ти кассъ, дѣйствовавшихъ на правительственный капиталъ, прибыли коихъ возросли до размѣра основнаго капитала, на основаніи распоряженія Земскаго Отдѣла, правительственный капиталъ изъ кассъ изыять.

Изъ числа же кассъ, дѣйствовавшихъ въ 1888 г. на правительственный капиталъ, прибыли возросли до размѣра сего капитала еще по 7 кассамъ, влѣдствіе чего основной капиталъ сихъ кассъ, согласно ст. 6 устава, предположено изъять для учрежденія новыхъ кассъ въ тѣхъ гминахъ губерніи, въ которыхъ кассъ еще не существуетъ и въ которыхъ одна касса дѣйствуетъ на двѣ гмины.

На открытіе 20 кассъ, дѣйствующихъ на общественныя средства, употреблено 37807 руб. 8¹/₂ коп. Чистая прибыль этихъ кассъ къ 1 Января 1889 г. составляетъ 94581 руб. 44¹/₄ коп.

Всѣ ссудо-сберегательныя кассы находятся подъ контролемъ крестьянскихъ учреждений и обороты свои производятъ подъ непосредственнымъ ихъ наблюденіемъ.

Изъ донесеній уѣздныхъ Коммисаровъ о результатахъ ревизій ссудо-сберегательныхъ кассъ, производимыхъ не менѣе 2-хъ разъ въ годъ, видно, что всѣ вообще ссудо-сберегательныя кассы дѣйствуютъ успѣшно и что сельское населеніе охотно пользуется открываемымъ ему этими кассами кредитомъ.

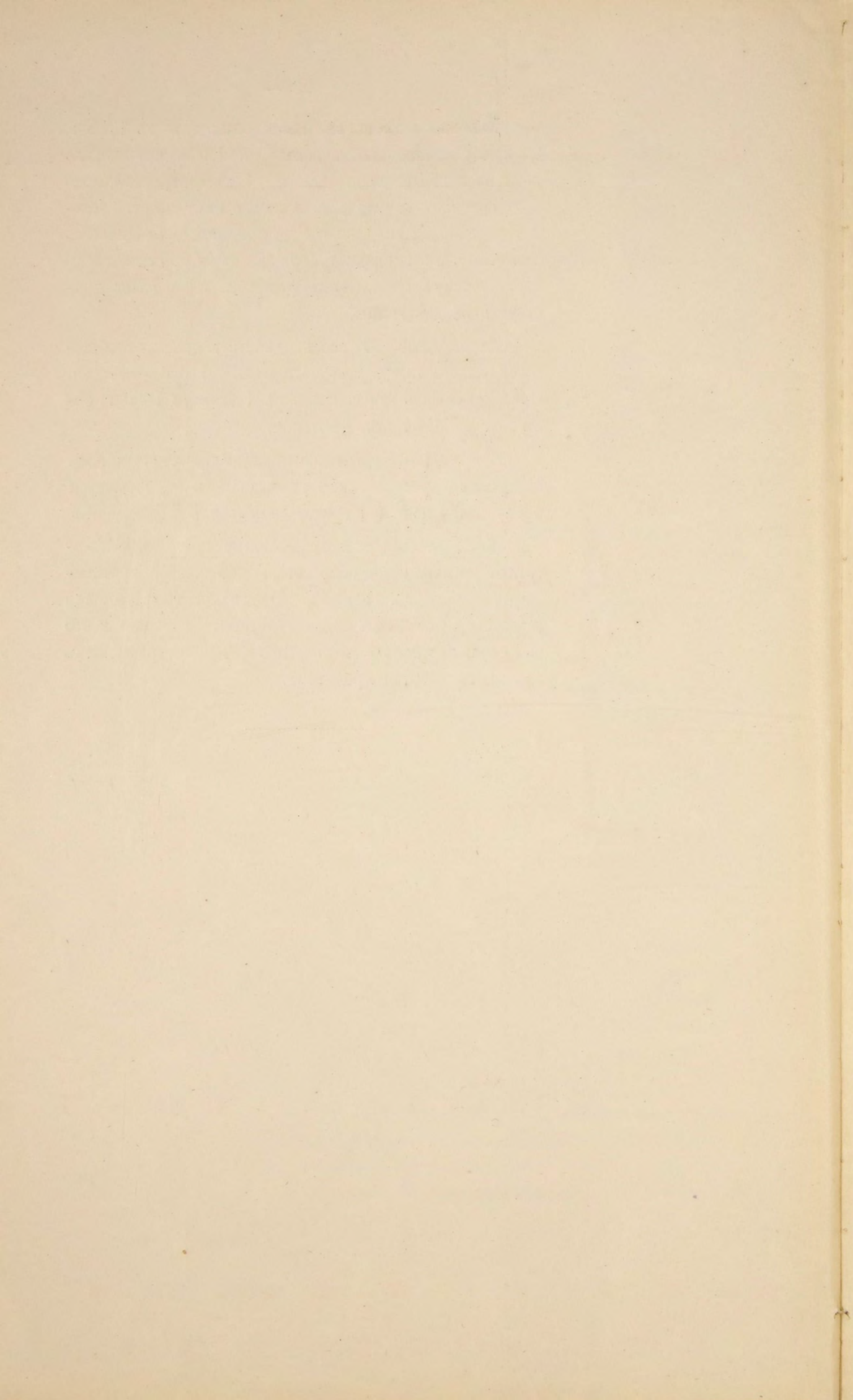

ВѢДОМОСТИ
КЪ ОБЗОРУ ЛОМЖИНСКОЙ ГУБЕРНІИ
за 1888 годъ.

О ПОСѢВѢ И УРОЖАѢ ХЛѢБОВЪ

ВЪ ЛОМЖИНСКОЙ ГУБЕРНІИ ЗА 1888 ГОДЪ.

| УѢЗДЫ. | ПОСѢЯНО ЧЕТВЕРТЕЙ. | | | | | | | |
|---------------------------------|--------------------|-----------------|-----------------|--------|---------|-----------|--------------------------------|-------------|
| | Ржи. | Озимой пшеницы. | Яровой пшеницы. | Овса. | Ячменя. | Гречи-хи. | Осталь-ныхъ яро-выхъ хлѣ-бовъ. | Карто-феля. |
| Ломжинскій. | | | | | | | | |
| На земляхъ владѣльческихъ . . . | 7919 | 4948 | 50 | 6922 | 2403 | 515 | 1269 | 20489 |
| „ „ крестьянскаго общества. | 10159 | 2283 | 110 | 9165 | 3109 | 1289 | 369 | 18004 |
| „ „ городскихъ и другихъ . | 6577 | 1187 | 36 | 7949 | 2095 | 893 | 232 | 14608 |
| Итого . . . | 24655 | 8418 | 196 | 24036 | 7607 | 2697 | 1870 | 53101 |
| Кольненскій. | | | | | | | | |
| На земляхъ владѣльческихъ . . . | 4765 | 1290 | 21 | 1997 | 1093 | 430 | 560 | 15900 |
| „ „ крестьянскаго общества. | 8732 | 1008 | 221 | 3073 | 2329 | 1909 | 948 | 40307 |
| „ „ городскихъ и другихъ . | 385 | 300 | — | 400 | 180 | 210 | 100 | 795 |
| Итого . . . | 13882 | 2598 | 242 | 5470 | 3602 | 2549 | 1608 | 57002 |
| Мазовецкій. | | | | | | | | |
| На земляхъ владѣльческихъ . . . | 5186 | 3610 | — | 3960 | 1482 | 33 | 370 | 7800 |
| „ „ крестьянскаго общества. | 1890 | 570 | — | 1675 | 909 | 8 | 195 | 7990 |
| „ „ городскихъ и другихъ . | 12896 | 4103 | — | 14930 | 1183 | 40 | 480 | 18400 |
| Итого . . . | 19972 | 8283 | — | 20565 | 3574 | 81 | 1045 | 34190 |
| Маковскій. | | | | | | | | |
| На земляхъ владѣльческихъ . . . | 9645 | 2557 | 85 | 5399 | 1885 | 2021 | 2369 | 12695 |
| „ „ крестьянскаго общества. | 7034 | 1032 | 17 | 3869 | 1100 | 1358 | 2901 | 14086 |
| „ „ городскихъ и другихъ . | 5147 | 1575 | 19 | 3322 | 670 | 756 | 3454 | 9153 |
| Итого . . . | 21826 | 5164 | 121 | 12590 | 3655 | 4135 | 8724 | 35934 |
| Островскій. | | | | | | | | |
| На земляхъ владѣльческихъ . . . | 9161 | 5294 | 194 | 14005 | 3553 | 750 | 1795 | 19685 |
| „ „ крестьянскаго общества. | 13036 | 2470 | 202 | 9064 | 1612 | 780 | 610 | 29320 |
| „ „ городскихъ и другихъ . | 1010 | 106 | — | 620 | 230 | 210 | 130 | 3568 |
| Итого . . . | 23207 | 7870 | 396 | 23689 | 5395 | 1740 | 2535 | 52573 |
| Остроленскій. | | | | | | | | |
| На земляхъ владѣльческихъ . . . | 7000 | 2600 | 200 | 4285 | 2350 | 560 | 1650 | 15200 |
| „ „ крестьянскаго общества. | 10680 | 750 | 300 | 2280 | 1750 | 1110 | 1490 | 63100 |
| „ „ городскихъ и другихъ . | 1820 | 600 | 40 | 1535 | 130 | 180 | 40 | 4200 |
| Итого . . . | 19500 | 3950 | 540 | 8100 | 4230 | 1850 | 3180 | 82500 |
| Пултускій. | | | | | | | | |
| На земляхъ владѣльческихъ . . . | 10331 | 5584 | — | 8443 | 2274 | 2593 | 2314 | 27377 |
| „ „ крестьянскаго общества. | 7232 | 2365 | 33 | 6942 | 1903 | 2241 | 1299 | 22149 |
| „ „ городскихъ и другихъ . | 440 | 332 | — | 600 | 236 | 268 | 62 | 1490 |
| Итого . . . | 18003 | 8281 | 33 | 15985 | 4413 | 5102 | 3675 | 51016 |
| Щучинскій. | | | | | | | | |
| На земляхъ владѣльческихъ . . . | 6440 | 3941 | 30 | 5781 | 2662 | 572 | 1660 | 24371 |
| „ „ крестьянскаго общества. | 4176 | 3403 | 16 | 2856 | 1034 | 491 | 616 | 15120 |
| „ „ городскихъ и другихъ . | 2158 | 627 | 8 | 1588 | 560 | 34 | 261 | 3905 |
| Итого . . . | 12774 | 7971 | 54 | 10225 | 4256 | 1097 | 2537 | 43396 |
| Всего въ губерніи . . . | 153819 | 52535 | 1582 | 120660 | 36732 | 19251 | 25174 | 409712 |

| С Н Я Т О Ч Е Т В Е Р Т Е Й. | | | | | | | |
|------------------------------|-----------------|-----------------|----------|---------|-----------|------------------------------|------------|
| Р ж и. | Озимой пшеницы. | Яровой пшеницы. | О в с а. | Ячменя. | Гречи-хи. | Остальныхъ яровыхъ хлѣ-бовъ. | Картофеля. |
| 51628 | 24429 | 203 | 41153 | 12015 | 2061 | 6757 | 102445 |
| 63151 | 13998 | 408 | 45990 | 15545 | 5172 | 1864 | 100120 |
| 45433 | 7981 | 181 | 57073 | 10475 | 4841 | 1791 | 65942 |
| 160212 | 46408 | 792 | 144216 | 38035 | 12074 | 10412 | 268507 |
| 20424 | 6790 | 69 | 9376 | 5298 | 1310 | 2054 | 80980 |
| 45995 | 6020 | 900 | 22500 | 12402 | 13990 | 6028 | 165550 |
| 4800 | 2800 | — | 5000 | 1100 | 1400 | 500 | 4200 |
| 71219 | 15610 | 969 | 36876 | 18800 | 16700 | 8582 | 250730 |
| 25930 | 18050 | — | 23760 | 8892 | 99 | 2960 | 39000 |
| 9450 | 2850 | — | 10050 | 5454 | 24 | 1560 | 39950 |
| 64480 | 20515 | — | 89580 | 7098 | 120 | 3840 | 92000 |
| 99860 | 41415 | — | 123390 | 21444 | 243 | 8360 | 170950 |
| 36996 | 11285 | 324 | 23754 | 10927 | 8584 | 13298 | 72762 |
| 44213 | 4739 | 78 | 19151 | 8081 | 6617 | 11707 | 66838 |
| 33666 | 9088 | 81 | 17025 | 4080 | 3201 | 7008 | 39815 |
| 114875 | 15112 | 483 | 59930 | 23088 | 18402 | 32013 | 179415 |
| 49254 | 31220 | 1040 | 59732 | 15321 | 2210 | 9100 | 96950 |
| 59650 | 20230 | 560 | 46471 | 8600 | 6671 | 7570 | 112228 |
| 4430 | 226 | — | 2993 | 815 | 630 | 325 | 10250 |
| 113334 | 51676 | 1600 | 109196 | 24736 | 9511 | 16995 | 219428 |
| 31500 | 13000 | 1000 | 25710 | 14100 | 1400 | 6550 | 60800 |
| 48060 | 3750 | 1500 | 13680 | 10500 | 2775 | 6250 | 252400 |
| 8190 | 3000 | 200 | 9210 | 780 | 450 | 535 | 16800 |
| 87750 | 19750 | 2700 | 48600 | 25380 | 4625 | 13335 | 330000 |
| 56820 | 36296 | — | 48547 | 13664 | 10372 | 14347 | 130041 |
| 39776 | 15372 | 214 | 39917 | 11418 | 8964 | 7994 | 105208 |
| 2420 | 2158 | — | 3450 | 1416 | 1072 | 398 | 7077 |
| 99016 | 53826 | 214 | 91914 | 26498 | 20408 | 22739 | 242326 |
| 33027 | 22851 | 136 | 32648 | 16415 | 3751 | 6436 | 105154 |
| 20014 | 9185 | 54 | 15473 | 7071 | 2229 | 2793 | 61852 |
| 12094 | 4110 | 35 | 10085 | 2745 | 173 | 1144 | 17866 |
| 65135 | 36146 | 225 | 58206 | 26231 | 6153 | 10373 | 184872 |
| 811401 | 279943 | 6983 | 672328 | 204212 | 88116 | 122809 | 1846228 |

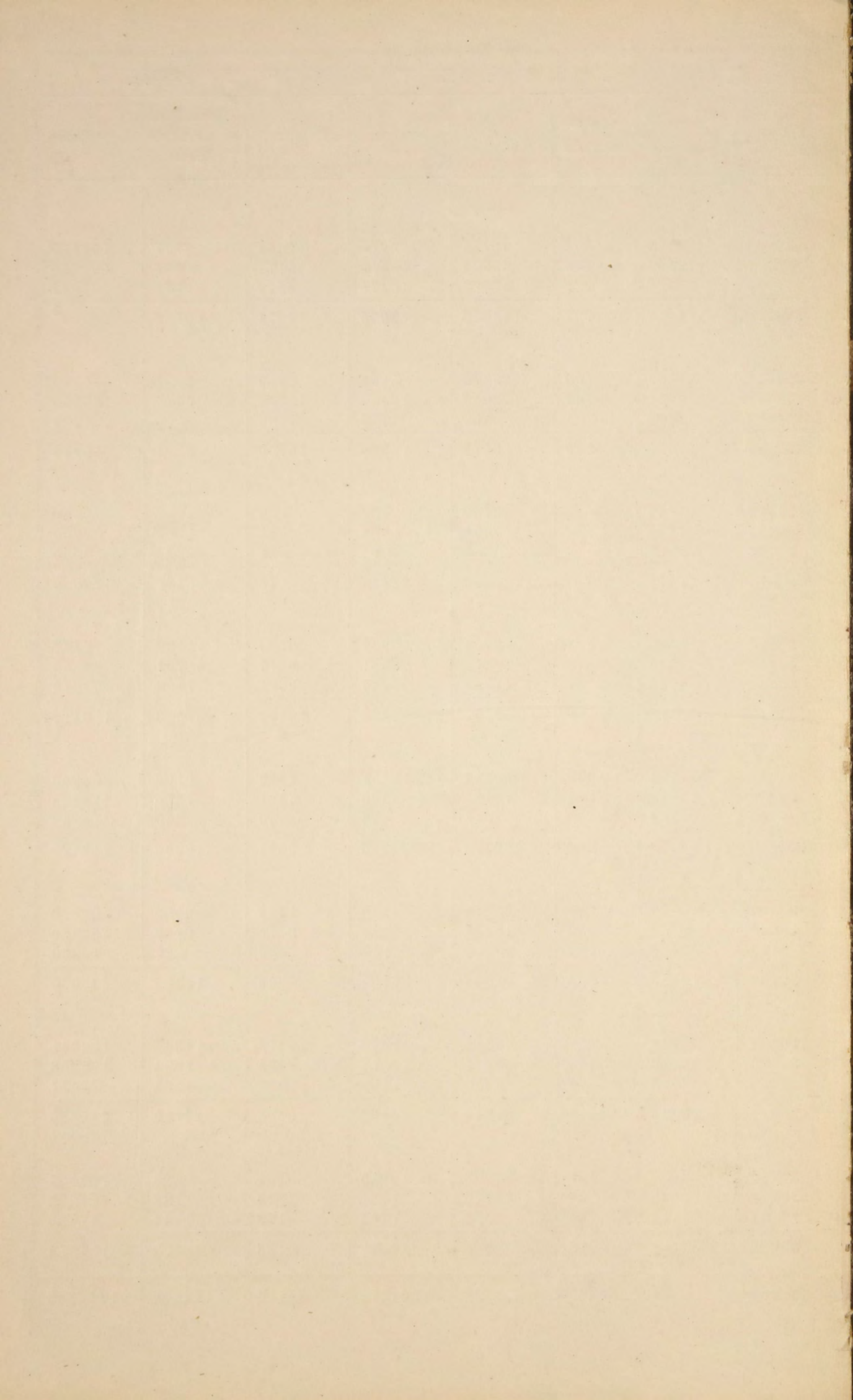

О ФАБРИКАХЪ И ЗАВОДАХЪ

ВЪ ЛОМЖИНСКОЙ ГУБЕРНІИ ЗА 1888 ГОДЪ.

ДВИЖЕНІЕ НАСЕЛЕНІЯ

ВЪ ЛОМЖИНСКОЙ ГУБЕРНИИ ЗА 1888 ГОДЪ.

| ГОРОДА И УѢЗДЫ. | Число браковъ. | Ч И С Л О | | | Р О Д И В Ш И Х С Я. | | | | | | Прибыло или убыло. | | | |
|------------------------------|----------------|--------------------|----------------|--------------|----------------------|----------------|--------------|----------------|----------------|--------------|--------------------|-----------------|----------------|--------------|
| | | Законнорожденныхъ. | | | Незаконнорожденныхъ. | | | В С Е Г О. | | | | Число умершихъ. | | |
| | | Мужскаго пола. | Женскаго пола. | Обоего пола. | Мужскаго пола. | Женскаго пола. | Обоего пола. | Мужскаго пола. | Женскаго пола. | Обоего пола. | | Мужскаго пола. | Женскаго пола. | Обоего пола. |
| Г. Ломжа | 182 | 452 | 480 | 932 | 4 | 6 | 10 | 456 | 486 | 942 | 259 | 337 | 596 | +346 |
| Ломжинскій уѣздъ | 593 | 1479 | 1482 | 2961 | 18 | 26 | 44 | 1497 | 1508 | 3005 | 1180 | 1228 | 2408 | +597 |
| Г. Кольно | 28 | 98 | 102 | 200 | 1 | — | 1 | 99 | 102 | 201 | 78 | 84 | 162 | +39 |
| Кольненскій уѣздъ | 658 | 1670 | 1676 | 3346 | 20 | 30 | 50 | 1690 | 1706 | 3396 | 1290 | 1296 | 2586 | +810 |
| Г. Тыкоцинь | 55 | 56 | 40 | 96 | — | — | — | 56 | 40 | 96 | 60 | 46 | 106 | —10 |
| Мазовецкій уѣздъ | 468 | 1131 | 1159 | 2290 | 12 | 5 | 17 | 1143 | 1164 | 2307 | 878 | 1192 | 2070 | +237 |
| Г. Маковъ | 83 | 158 | 76 | 234 | 2 | — | 2 | 160 | 76 | 236 | 111 | 55 | 166 | +70 |
| Маковскій уѣздъ | 492 | 995 | 1014 | 2009 | 18 | 33 | 51 | 1013 | 1047 | 2060 | 600 | 633 | 1233 | +827 |
| Г. Островъ | 48 | 160 | 94 | 254 | 5 | 1 | 6 | 165 | 95 | 260 | 74 | 80 | 154 | +106 |
| Островскій уѣздъ | 568 | 1166 | 1123 | 2289 | 42 | 38 | 80 | 1208 | 1161 | 2369 | 759 | 773 | 1532 | +837 |
| Г. Остроленка | 76 | 145 | 150 | 295 | 4 | 8 | 12 | 149 | 158 | 307 | 132 | 99 | 231 | +76 |
| Остроленскій уѣздъ | 621 | 1442 | 1438 | 2880 | 28 | 28 | 56 | 1470 | 1466 | 2936 | 946 | 912 | 1858 | +1078 |
| Г. Пултускъ | 63 | 229 | 157 | 386 | 12 | 10 | 22 | 241 | 167 | 408 | 208 | 175 | 383 | +25 |
| Г. Насельскъ | 28 | 127 | 24 | 151 | 3 | 2 | 5 | 130 | 26 | 156 | 60 | 49 | 109 | +47 |
| Пултускій уѣздъ | 579 | 1515 | 1462 | 2977 | 47 | 55 | 102 | 1562 | 1517 | 3079 | 1283 | 1101 | 2384 | +695 |
| Г. Щучинъ | 47 | 50 | 58 | 108 | 1 | 1 | 2 | 51 | 59 | 110 | 46 | 51 | 97 | +13 |
| Щучинскій уѣздъ | 482 | 1290 | 1134 | 2424 | 22 | 25 | 47 | 1312 | 1159 | 2471 | 768 | 777 | 1545 | +926 |
| Итого въ городахъ | 610 | 1475 | 1181 | 2656 | 32 | 28 | 60 | 1507 | 1209 | 2716 | 1028 | 976 | 2004 | +712 |
| Итого въ уѣздахъ | 4461 | 10688 | 10488 | 21176 | 207 | 240 | 447 | 10895 | 10728 | 21623 | 7704 | 7912 | 15616 | +6007 |
| Всего въ губерніи | 5071 | 12163 | 11669 | 23832 | 239 | 268 | 507 | 12402 | 11937 | 24339 | 8732 | 8888 | 17620 | +6719 |

О ПОСТУПЛЕНИ ОКЛАДНЫХЪ И НЕОКЛАДНЫХЪ ДЕНЕЖНЫХЪ СБОРОВЪ

ВЪ ЛОМЖИНСКОЙ ГУБЕРНИИ ЗА 1888 ГОДЪ.

О РАСПРЕДѢЛЕНИИ НЕДОИМОКЪ ПО УѢЗДАМЪ И ГОРОДАМЪ

ВЪ ЛОМЖИНСКОЙ ГУБЕРНИИ ЗА 1888 ГОДЪ.

У ѢЗДЫ И ГОРОДА.

| |
|-------------------------------|
| Г. Ломжа |
| Ломжинскій уѣздъ |
| Г. Кольно |
| Кольвенскій уѣздъ |
| Г. Тыкоцинъ |
| Мазовецкій уѣздъ |
| Г. Маковъ |
| Маковскій уѣздъ |
| Г. Островъ |
| Островскій уѣздъ |
| Г. Остроленка |
| Остроленкскій уѣздъ |
| Г. Пултускъ |
| Пултускій уѣздъ |
| Г. Щучинъ |
| Щучинскій уѣздъ |

Итого въ городахъ

Итого въ уѣздахъ

Всего въ губерніи

Сверхъ того:

эмритальнаго и шарварковаго сборовъ

А всего

Н Е Д О И М О К Ъ.

| По Государствен- нымъ имуществамъ. | По окладнымъ по- датамъ съ дворовъ и земель. | По разнымъ взы- сканіямъ | Особенныхъ сборовъ въ губерніяхъ Цар- ства Польскаго. | В С Е Г О. | | | | | |
|---------------------------------------|--|-----------------------------|---|------------|----|-------|----|--------|----|
| Р у б л и и к о п ѣ й к и. | | | | | | | | | |
| 217 | 82 | 108 | 4 | 14694 | 69 | 701 | 97 | 15722 | 52 |
| 1008 | 29 | 10033 | 6 | 39990 | 8 | 5088 | 56 | 56119 | 99 |
| — | 17 | 79 | 45 | 5621 | 22 | — | — | 5700 | 84 |
| 4832 | 22 | 84 | 10 | 24384 | 35 | 3320 | 49 | 32621 | 16 |
| — | — | — | — | 3714 | 31 | — | — | 3714 | 31 |
| 31 | 34 | 347 | 56 | 38771 | 84 | 3750 | 92 | 32901 | 66 |
| — | — | — | — | 8247 | 27 | — | — | 8247 | 27 |
| 910 | 11 | 697 | 50 | 9832 | 98 | 512 | 45 | 11953 | 4 |
| — | — | — | — | 3204 | 8 | — | — | 3204 | 8 |
| — | — | 526 | 58 | 21240 | 51 | 1288 | 89 | 23055 | 98 |
| — | — | — | — | 1720 | 56 | — | — | 1720 | 56 |
| — | — | 2 | 30 | 12281 | 40 | 13 | 50 | 12297 | 20 |
| — | — | — | — | 5028 | 39 | — | — | 5028 | 39 |
| 5849 | 58 | 3923 | 86 | 19492 | 11 | 2730 | 59 | 31996 | 14 |
| — | — | — | — | 3745 | 93 | — | — | 3745 | 93 |
| 8313 | 66 | 12166 | 75 | 25810 | 9 | 1649 | 42 | 47939 | 92 |
| 217 | 99 | 187 | 49 | 45976 | 45 | 701 | 97 | 47083 | 90 |
| 20945 | 20 | 27781 | 71 | 181803 | 36 | 18354 | 82 | 248885 | 9 |
| 21163 | 19 | 27969(*) | 20 | 227779 | 81 | 19056 | 79 | 295968 | 99 |
| — | — | — | — | — | — | 9432 | 26 | 9432 | 26 |
| 21163 | 19 | 27969 | 20 | 227779 | 81 | 28489 | 5 | 305401 | 25 |

(*) Въ суммѣ 27969 руб. 20 к. заключается 2365 руб 53 к. эзекуціонныхъ штрафовъ вленію взысканія ихъ финансовымъ вѣдомствомъ.

и 13058 р. 96 к., которые неподлежали поступленію въ 1888 году по разсрочкѣ и приостано-

О ЧИСЛѢ И РОДѢ ПРЕСТУПЛЕНІЙ

по Ломжинскому Окружному Суду

ВЪ ЛОМЖИНСКОЙ ГУБЕРНИИ ЗА 1888 ГОДЪ.

О ЧИСЛѢ И РОДѢ ПРЕСТУПЛЕНІЙ

ПО 1-МУ МИРОВОМУ ОКРУГУ

ВЪ ЛОМЖИНСКОЙ ГУБЕРНІИ ЗА 1888 ГОДЪ.

№ по порядку.

РОДЪ ПРЕСТУПЛЕНІЙ.

| | |
|----|---|
| 1 | 0 проступкахъ противъ порядка управленія (ст. 29—34 уст. о нак.). |
| 2 | 0 нарушеніи благочинія во время священнаго служенія (ст. 35—36). |
| 3 | » порядка и спокойствія (ст. 37—51). |
| 4 | 0 проступкахъ противъ общественнаго благоустройства (ст. 52—57) |
| 5 | 0 нарушеніи устава о паспортахъ (ст. 58—64) |
| 6 | » « строительнаго (ст. 65—68) |
| 7 | » « путей сообщенія (ст. 69—87) |
| 8 | » « пожарнаго (ст. 88—98). |
| 9 | » « почтоваго и телеграфнаго (ст. 99—101) |
| 10 | 0 проступкахъ противъ народнаго здравія (ст. 102—116) |
| 11 | » « личной безопасности (ст. 117—129) |
| 12 | Объ оскорбленіи чести (ст. 130—138) |
| 13 | Объ угрозахъ и самоуправствѣ (ст. 139—142) |
| 14 | 0 проступкахъ дѣтей противъ родителей (ст. 143) |
| 15 | Объ оставленіи человѣка въ опасности и неподаніи помощи погибающему (ст. 144) |
| 16 | 0 самовольномъ пользованіи чужимъ имуществомъ (ст. 145—153) |
| 17 | 0 поврежденіи и похищеніи чужаго дѣла (ст. 154—168) |
| 18 | 0 кражѣ (ст. 169—172) |
| 19 | 0 мошенничествѣ и обманѣ (ст. 173—176 и 180) |
| 20 | 0 присвоеніи и утайкѣ чужаго имущества (ст. 177—179) |
| 21 | 0 нарушеніи уставовъ Казеннаго Управленія: а) устава о воинской повинности б) » о нитейномъ сборѣ в) » объ акцизѣ съ табаку. г) » таможеннаго |

Итого

О количествѣ арестантовъ:

| | |
|-----------------------------------|-----------|
| Оставалось къ 1888 году | 12 лицъ. |
| Поступило въ 1888 году | 288 лицъ. |
| Выбыло въ 1888 году | 286 лицъ. |
| Осталось къ 1889 году | 14 лицъ. |

| Число преступленій. | Число осужденныхъ. | | ВЪ ТОМЪ ЧИСЛѢ. | | | | | | | | | | ВОЗРАСТЪ ПРЕСТУПНИКОВЪ. | | | | | | | | | | | | | | | | | |
|---------------------|--------------------|-----|-------------------------|----|------------------|----|----------|-----|---------|-----|------------|-----|-------------------------|----|-------------------|----|---------------|----|-------|-----|-------|-----|-------|-----|-------|----|-------|----|----------------|----|
| | | | Дворянъ потомственныхъ. | | Дворянъ личныхъ. | | Купцовъ. | | Мѣщанъ. | | Крестьянъ. | | Военнаго сословія. | | Другихъ сословій. | | Ниже 17 лѣтъ. | | 17—20 | | 21—30 | | 31—40 | | 41—50 | | 51—60 | | Свыше 60 лѣтъ. | |
| | М. | Ж. | М. | Ж. | М. | Ж. | М. | Ж. | М. | Ж. | М. | Ж. | М. | Ж. | М. | Ж. | М. | Ж. | М. | Ж. | М. | Ж. | М. | Ж. | М. | Ж. | М. | Ж. | М. | Ж. |
| 1319 | 1526 | 92 | 3 | — | 1 | — | 143 | 5 | 562 | 50 | 714 | 29 | 1 | — | 96 | 8 | — | — | 31 | 1 | 238 | 17 | 907 | 62 | 251 | 10 | 88 | 1 | 11 | 1 |
| 67 | 60 | 10 | — | — | — | 9 | 1 | 18 | 5 | 31 | 4 | — | — | 2 | — | — | — | — | 14 | 2 | 22 | 5 | 15 | 2 | 9 | 1 | — | — | — | — |
| 382 | 325 | 54 | 4 | 1 | — | — | — | 167 | 39 | 136 | 8 | — | — | 18 | 6 | 3 | — | — | 11 | — | 101 | 10 | 180 | 42 | 22 | 2 | 8 | — | — | — |
| 276 | 235 | 46 | — | — | — | — | — | 180 | 41 | 50 | 5 | — | — | 5 | — | — | — | — | 35 | 4 | 60 | 2 | 106 | 36 | 20 | 4 | 10 | — | 4 | — |
| 48 | 40 | 1 | — | — | — | — | — | 30 | — | 10 | 1 | — | — | — | — | — | — | — | 1 | 1 | 9 | — | 28 | — | 2 | — | — | — | — | — |
| 85 | 53 | 3 | — | — | — | — | — | 24 | 3 | 28 | — | — | — | 1 | — | — | — | — | — | — | 19 | — | 16 | 3 | 14 | — | 4 | — | — | — |
| 119 | 138 | 4 | 1 | — | — | 19 | — | 85 | 3 | 33 | 1 | — | — | — | — | — | — | — | — | — | 25 | 2 | 70 | 1 | 16 | — | 21 | 1 | 6 | — |
| 309 | 407 | 22 | — | — | — | 7 | — | 152 | 8 | 222 | 14 | — | — | 26 | — | — | — | — | 16 | — | 110 | 9 | 155 | 11 | 88 | 2 | 32 | — | 6 | — |
| 3 | 1 | — | — | — | — | — | — | — | — | 1 | — | — | — | — | — | — | — | — | — | — | — | — | — | — | — | — | — | 1 | — | — |
| 102 | 84 | 16 | — | — | — | 2 | — | 60 | 10 | 14 | 4 | — | — | 8 | 2 | — | — | — | — | — | 26 | 7 | 34 | 7 | 16 | 2 | 8 | — | — | — |
| 74 | 63 | 2 | — | — | 1 | — | — | 12 | — | 50 | 2 | — | — | — | — | — | — | — | — | — | 20 | — | 32 | 2 | 7 | — | 3 | — | 1 | — |
| 5174 | 1456 | 363 | 27 | 7 | 17 | — | 24 | 5 | 376 | 70 | 788 | 215 | 3 | — | 221 | 66 | 18 | — | 75 | 11 | 344 | 122 | 714 | 175 | 211 | 44 | 88 | 11 | 6 | — |
| 984 | 528 | 117 | 8 | 1 | 5 | — | — | 128 | 34 | 325 | 69 | — | — | 62 | 13 | 10 | 2 | 22 | 6 | 167 | 38 | 222 | 46 | 72 | 25 | 31 | — | 4 | — | — |
| 49 | 11 | 4 | — | — | — | — | — | 1 | — | 9 | 3 | — | — | 1 | 1 | — | — | — | — | — | 8 | 4 | 3 | — | — | — | — | — | — | — |
| 3 | 1 | — | — | — | — | — | — | — | — | 1 | — | — | — | — | — | — | — | — | — | — | 1 | — | — | — | — | — | — | — | — | — |
| 1216 | 643 | 56 | 12 | — | — | 4 | 2 | 151 | 10 | 402 | 38 | — | — | 74 | 6 | 19 | — | 63 | 5 | 158 | 23 | 323 | 24 | 68 | 4 | 11 | — | 1 | — | — |
| 810 | 591 | 2 | 4 | — | 2 | — | — | 69 | — | 425 | 2 | — | — | 91 | — | 6 | — | 14 | — | 181 | 2 | 262 | — | 100 | — | 26 | — | 2 | — | — |
| 842 | 266 | 38 | — | — | — | — | 1 | 86 | 10 | 152 | 20 | 5 | — | 23 | 7 | 17 | 1 | 19 | 2 | 95 | 20 | 86 | 8 | 37 | 5 | 10 | — | 2 | 2 | — |
| 140 | 40 | 6 | — | — | — | — | 1 | 7 | 2 | 20 | 3 | — | — | 12 | 1 | — | — | — | — | 16 | 1 | 14 | 4 | 9 | 1 | 1 | — | — | — | — |
| 67 | 33 | 2 | — | — | — | — | — | 6 | 1 | 21 | 1 | — | — | 6 | — | — | — | — | — | 1 | — | 6 | — | 14 | 2 | 9 | — | 3 | — | — |
| 5 | 3 | — | — | — | — | — | — | 1 | — | 2 | — | — | — | — | — | — | — | — | — | — | 3 | — | — | — | — | — | — | — | — | — |
| 267 | 170 | 79 | 9 | — | — | 11 | 4 | 79 | 22 | 39 | 22 | — | — | 32 | 31 | — | — | — | — | 25 | 14 | 95 | 40 | 34 | 18 | 12 | 6 | 4 | 1 | — |
| 78 | 53 | 26 | — | — | — | 3 | 1 | 34 | 12 | 6 | 5 | — | — | 10 | 8 | — | — | — | — | 10 | 6 | 30 | 13 | 10 | 5 | 2 | 2 | 1 | — | — |
| 86 | 44 | 11 | — | — | — | — | — | 14 | 3 | 21 | 6 | — | — | 9 | 2 | 1 | — | — | — | 2 | 2 | 3 | 2 | 30 | 5 | 6 | 2 | 1 | — | 1 |

Итого 12505 6771 954 74 9 26 — 223 19 2242 323 3500 452 4 — 697 151 74 3 304 34 1647 284 3336 483 1001 125 360 21 49 4

О ЧИСЛѢ И РОДѢ ПРЕСТУПЛЕНІЙ

ПО 2-МУ МИРОВОМУ ОКРУГУ

ВЪ ЛОМЖИНСКОЙ ГУБЕРНІИ ЗА 1888 ГОДЪ.

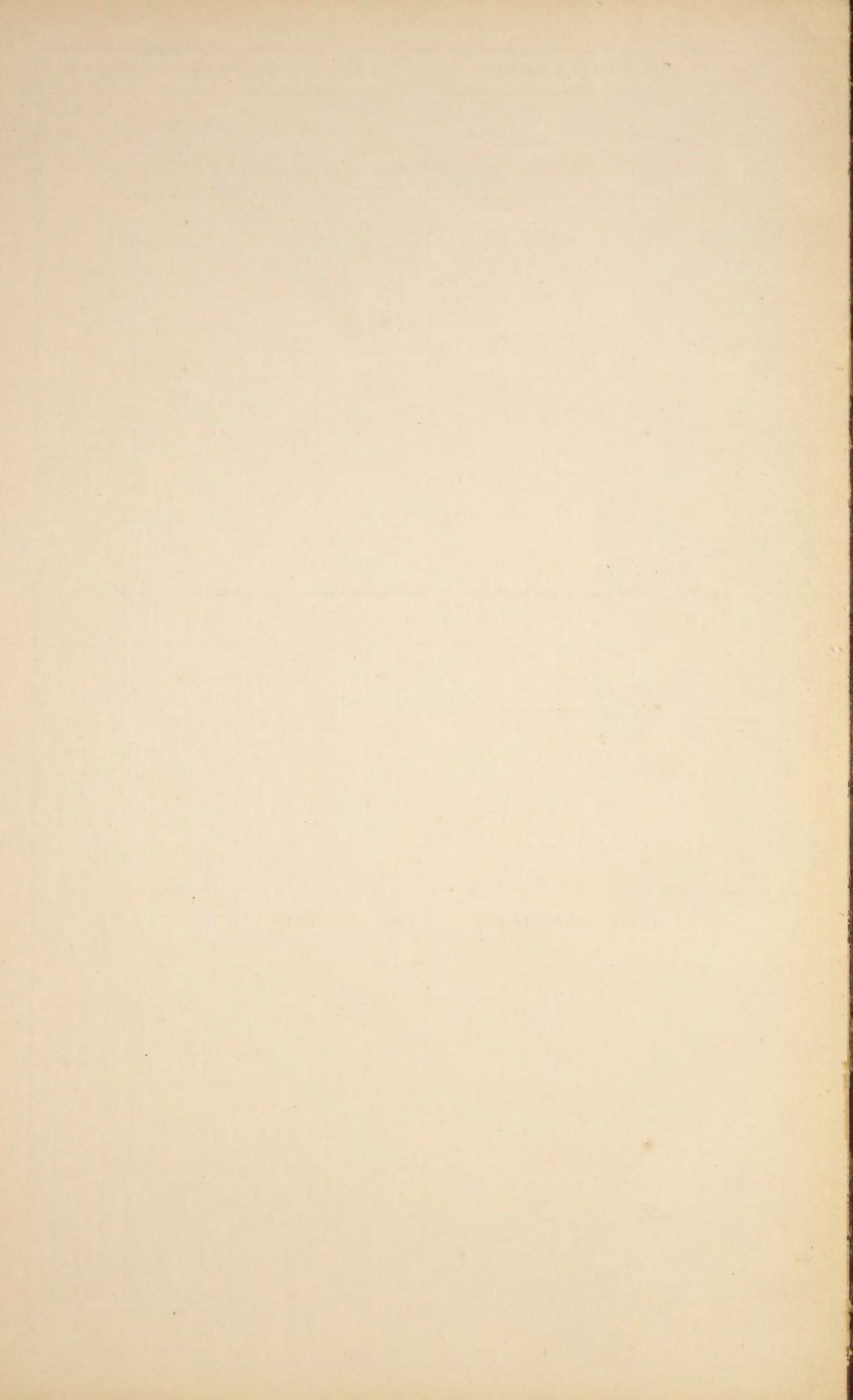

О ДѢЯТЕЛЬНОСТИ ЗЕМСКОЙ СТРАЖИ

ВЪ ЛОМЖИНСКОЙ ГУБЕРНИИ ЗА 1888 ГОДЪ.

ПЕРЕЧЕНЬ ПРЕСТУПЛЕНИЙ И ПРОСТУПКОВЪ.

| Общее число преступлений. | Изъ общаго числа преступлений. | | | | Изъ общаго числа преступлений. | | | | | | Число лицъ, обвиняемыхъ въ преступленияхъ и проступкахъ. | | |
|--|---|---|--|--|--|--|--------------------------|--------------------|-------------------------|---|---|------------|------|
| | Обнаружено непосредственно чинами земской стражи. | По коимъ стража производила розыскъ и виновныхъ обнаружилъ. | По коимъ стража произвела розыскъ, но виновныхъ не обнаружилъ. | Сообщено Судебнымъ Следователямъ для преслѣдованія виновныхъ въ общихъ судебныхъ учрежденіяхъ. | Передано для разбора въ Мировые и Гимназіе Суды. | Сообщено административнымъ властямъ для разбора въ администраціи по разрядамъ. | Сообщено. | | | Полвергнутыхъ задержанію, на о. нов. ст. 258 уст. уголов. суд. и другихъ законоположеній. | О которыхъ сообщено подлежащимъ судебнымъ или административнымъ властямъ. | И Т О Г О. | |
| | | | | | | | Жандармскому Управленію. | Воиннымъ властямъ. | Казеннымъ Управленіямъ. | | | | |
| Преступленія противъ вѣры: | | | | | | | | | | | | | |
| Ст. 1) Отступленіе отъ вѣры и церковныхъ постановленій (ст. 176—209 Улож. о наказ. 1866 г.) | 2 | 2 | — | — | — | 1 | — | — | — | — | — | 2 | 2 |
| Ст. 2) Другія преступленія противъ вѣры (ст. 210—240 Улож., 35, 46 Уст. о наказ.) | 2 | 2 | — | — | — | — | 2 | — | — | — | — | 4 | 4 |
| Преступленія и проступки противъ личности Государства: | | | | | | | | | | | | | |
| Ст. 3) Государственная противъ верховной власти (ст. 241—262 улож.) | 6 | 3 | 3 | — | — | — | — | 6 | — | — | — | 6 | 6 |
| Ст. 4) Противъ порядка управленія (ст. 263—275, 318—328 улож.) | 139 | 139 | — | — | 128 | 2 | 9 | — | — | — | 2 | 139 | 141 |
| Ст. 5) Другія преступленія противъ порядка управленія (ст. 276—317 улож. 29—34 уст.) | 3044 | 2256 | 756 | 32 | 1563 | 1092 | 389 | — | — | — | 14 | 2961 | 2975 |
| Ст. 6) По службѣ государственной и общественной (ст. 229—505 улож.) | 11 | 7 | 4 | — | — | 2 | 9 | — | — | — | — | 11 | 11 |
| Ст. 7) Противъ постановленій о повинностяхъ военной и земскихъ (ст. 506—547 улож.) | 183 | 180 | 3 | — | — | 169 | 9 | — | 5 | — | 8 | 178 | 186 |
| Ст. 8) Противъ народнаго здоровья и продовольствія (ст. 831—621 улож., 57, 102—116 уст.) | 1385 | 1266 | 91 | 28 | — | 1092 | 290 | — | — | — | — | 1323 | 1323 |
| Ст. 9) Составленіе шаякъ и приставодержательство (ст. 922—932 улож.) | 13 | 10 | 3 | — | 9 | 2 | 2 | — | — | — | — | 13 | 13 |
| Ст. 10) Противъ общественнаго порядка и спокойствія: | | | | | | | | | | | | | |
| а) Ложные доносы, показанія и проч. (ст. 939—946 улож.) | 42 | 40 | 2 | — | 21 | 16 | 3 | — | 2 | — | — | 42 | 42 |
| б) Бродяжничество и нарушеніе паспортной системы (ст. 947—983 улож., 58—64 уст.) | 1599 | 1448 | 151 | — | 3 | 29 | 1559 | — | 8 | — | 1112 | 816 | 1928 |
| в) Другія нарушенія общественнаго порядка и спокойствія (ст. 932—938, 984—992 улож., 37—40, 42, 47—51 уст. о нак.) | 1038 | 979 | 59 | — | 13 | 861 | 164 | — | — | — | 87 | 1017 | 1104 |
| Ст. 11) Противъ общественной нравственности (ст. 993—1003 улож., 43—45 уст.) | 55 | 44 | 11 | — | 2 | 53 | — | — | — | — | — | 55 | 55 |
| Ст. 12) Нарушеніе постановленій о печати (ст. 1004—1048 улож.) | 2 | 2 | — | — | 2 | — | — | — | — | — | — | 2 | 2 |
| Ст. 13) Противъ постановленій о воспитаніи юношества (дѣйствуютъ мѣстныя узаконенія) | 63 | 56 | 7 | — | — | 5 | 58 | — | — | — | — | 62 | 62 |
| Ст. 14) Противъ общественнаго благоустройства (ст. 1054—1057 улож., 52—56 уст. о наказ.) | 2411 | 2389 | 21 | — | — | 1114 | 1297 | — | — | — | — | 2414 | 2414 |
| Ст. 15) Противъ уставовъ: строительнаго, почтоваго и телеграфнаго (ст. 1058—1075, 1078—1148 улож., 65—87, 99, 100 уст.) | 750 | 741 | 9 | — | — | 215 | 534 | — | 1 | — | — | 745 | 745 |
| Ст. 16) Противъ осторожности отъ пожаровъ (ст. 1076—1077 улож., 88—98 уст. о наказ.) | 4592 | 4296 | 286 | 10 | 64 | 1038 | 3490 | — | — | — | 4 | 4563 | 4567 |
| Ст. 17) Противъ уставовъ о кредитѣ, торговлѣ и промышленности (ст. 1149—1404 улож.) | 64 | 60 | 4 | — | 1 | 40 | 13 | — | — | 10 | 2 | 60 | 62 |
| Преступленія противъ собственности Государства: | | | | | | | | | | | | | |
| Ст. 19) Противъ уставовъ монетныхъ (ст. 556—581 улож.) | 18 | 16 | — | 2 | 3 | 2 | 13 | — | — | — | — | 18 | 18 |
| Ст. 20) Противъ постановленій о питейномъ сборѣ (ст. 665—717 улож., 41 уст.) | 141 | 120 | 21 | — | — | 123 | — | — | — | 18 | — | 141 | 141 |
| Ст. 21) Противъ уставовъ таможенныхъ (ст. 744—821 улож.) | 33 | 27 | — | 6 | — | 5 | — | — | — | 28 | 1 | 32 | 33 |
| Ст. 22) Противъ постановленій о казенныхъ лѣсахъ (ст. 822—830 улож.) | 115 | 93 | 22 | — | 1 | 1 | 25 | — | — | 88 | 5 | 110 | 115 |
| Преступленія противъ личности: | | | | | | | | | | | | | |
| Ст. 24) Смертоубійство (ст. 1449—1471 улож.) | 34 | 24 | 8 | 2 | 33 | — | — | — | 1 | — | 6 | 30 | 36 |
| Ст. 25) Самоубійство (ст. 1472—1476 улож.) | 31 | 29 | 2 | — | 30 | — | 1 | — | — | — | — | 31 | 31 |
| Ст. 26) Нанесеніе ранъ, увѣчій и оставленіе челоуѣка въ опасности (ст. 1477—1522 улож.) | 56 | 52 | 3 | 1 | 45 | 11 | — | — | — | — | 1 | 55 | 56 |
| Ст. 27) Противъ чести вообще (ст. 1533—1548 улож., 130—142 уст.) | 9 | 9 | — | — | 1 | 7 | 1 | — | — | — | — | 8 | 8 |
| Ст. 28) Противъ чести и цѣломудрія женщинъ (ст. 1523—1532 улож.) | 5 | 5 | — | — | 3 | 2 | — | — | — | — | — | 5 | 5 |
| Ст. 29) Противъ правъ семейственныхъ (ст. 1549—1600 улож., 143—144 уст.) | 8 | 6 | 2 | — | 1 | 7 | — | — | — | — | — | 8 | 8 |
| Преступленія противъ частной собственности: | | | | | | | | | | | | | |
| Ст. 30) Завладѣніе недвижимымъ имуществомъ (ст. 1601—1605 улож.) | 3 | 1 | 2 | — | 1 | 1 | 1 | — | — | — | — | 3 | 3 |
| Ст. 31) Истребленіе чужаго имущества (1606—1625 улож.) | 42 | 35 | 7 | — | 9 | 15 | 18 | — | — | — | 2 | 47 | 49 |
| Ст. 32) Разбой и грабежъ (ст. 1627—1643 улож.) | 22 | 15 | 7 | — | 15 | 6 | 1 | — | — | — | 6 | 29 | 35 |
| Ст. 33) Кража, мошенничество, присвоеніе и пользованіе чужимъ имуществомъ (ст. 1644—1682 улож., 145—181 уст. о наказ.) | 1127 | 686 | 328 | 113 | 225 | 805 | 51 | — | 46 | — | 176 | 1031 | 1207 |
| Ст. 34) Преступленія и проступки по договорамъ и обязательствамъ (ст. 1686—1711 улож.) | 14 | 14 | — | — | — | 14 | — | — | — | — | — | 14 | 14 |
| Жестокое обращеніе съ животными | 53 | 53 | — | — | — | 49 | 4 | — | — | — | — | 48 | 48 |
| Несоблюденіе правилъ охоты | 897 | 885 | 12 | — | — | 126 | 770 | — | 1 | — | — | 876 | 876 |
| Проступки, предусмотренные закономъ 20 Сентября 1876 года: | | | | | | | | | | | | | |
| Ст. 35) Нарушеніе правилъ о полицейскомъ надзорѣ и содержаніи оружія (§§ 1 и 2 закона 20 Сентября 1876 года). | 543 | 526 | 17 | — | 5 | 52 | 475 | — | — | 1 | 1 | 537 | 538 |
| Ст. 36) Несоблюденіе иновѣрнымъ духовенствомъ въ которыхъ правилъ о богослуженіяхъ, исполненіи духовныхъ требъ и проч. (§§ 3 и 4 того же закона) | — | — | — | — | — | — | — | — | — | — | — | — | — |
| Ст. 37) Сооруженіе памятниконъ, пошеніе траура и т. п. имѣющее политическое значеніе (§§ 5, 6 и 7 того же закона) | — | — | — | — | — | — | — | — | — | — | — | — | — |
| Ст. 38) Вообще нарушеніе распоряженій, установленныхъ во время существованія въ губерніяхъ Царства военнаго положенія. | 104 | 86 | 18 | — | — | 71 | 33 | — | — | — | — | 104 | 104 |

Примчаніе 1) Въ томъ числѣ было случаевъ: поджигательства 53; конокрадства 135; содержанія безъ дозволенія оружія 204; открытіе мятежнаго оружія —; незаконныхъ, имѣющихъ политическій характеръ, дѣйствій ксендзовъ —; подкупа стр. жниковъ 20.

Примчаніе 2) Въ числѣ задержанныхъ (ст. 10): бѣглыхъ арестантовъ военныхъ дезертировъ 37; бродягъ разнаго рода и русскихъ подданныхъ за неимѣніе паспортовъ или имѣющихъ подложные 1132; иностранцевъ за неимѣніе писменнаго вида или имѣющихъ подложные 55.

О П О Ж А Р А Х Ъ

ВЪ ЛОМЖИНСКОЙ ГУБЕРНИИ ЗА 1888 ГОДЪ.

ГОРОДА И УѢЗДЫ.

| | Въ зимніе мѣсяцы. | | | | Въ весенніе мѣсяцы. | | | | Въ лѣтніе мѣсяцы. | | | | Въ осенніе мѣсяцы. | | | | Всего въ году. | | | | Причины пожаровъ. | | | | |
|------------------------------------|-------------------|---------------------------|-----------------|-----------|---------------------|---------------------------|-----------------|-----------|-------------------|---------------------------|-----------------|-----------|--------------------|---------------------------|-----------------|-----------|-----------------|---------------------------|-----------------|-----------|-------------------|---------------------------------------|---------------------|--------------|---------------------|
| | Число пожаровъ. | Число сгорѣвшихъ дворовъ. | Сумма убытковъ. | | Число пожаровъ. | Число сгорѣвшихъ дворовъ. | Сумма убытковъ. | | Число пожаровъ. | Число сгорѣвшихъ дворовъ. | Сумма убытковъ. | | Число пожаровъ. | Число сгорѣвшихъ дворовъ. | Сумма убытковъ. | | Число пожаровъ. | Число сгорѣвшихъ дворовъ. | Сумма убытковъ. | | Отъ молніи | Отъ курнаго устройства трубъ и печей. | Отъ неосторожности. | Отъ поджога. | Отъ другихъ причинъ |
| | | | Рубли. | Коп. | | | Рубли. | Коп. | | | Рубли. | Коп. | | | Рубли. | Коп. | | | Рубли. | Коп. | | | | | |
| Городъ Ломжа | 1 | 2 | 754 | — | 1 | 2 | 510 | — | — | — | — | 1 | 9 | 4770 | — | 3 | 13 | 6034 | — | — | — | 1 | 1 | 1 | |
| Ломжинскій уѣздъ | 3 | 7 | 1545 | 50 | 9 | 13 | 8066 | 3 | 10 | 28 | 7855 | — | 9 | 10 | 3986 | 30 | 31 | 58 | 21452 | 83 | — | — | 1 | 12 | 18 |
| Городъ Остроленка | — | — | — | — | 2 | 2 | 1245 | — | 1 | 4 | 3271 | — | 1 | 2 | 1249 | 99 | 4 | 8 | 5765 | 99 | — | — | — | — | 4 |
| Остроленскій уѣздъ | 2 | 2 | 89 | 60 | 15 | 24 | 5906 | 5 | 9 | 13 | 6488 | 25 | 4 | 4 | 2508 | — | 30 | 43 | 14991 | 90 | 6 | 2 | 1 | 1 | 20 |
| Городъ Островъ | 1 | 20 | 3117 | 53 | 2 | 2 | 358 | 72 | — | — | — | — | — | — | — | — | 3 | 22 | 3476 | 25 | — | — | — | 1 | 2 |
| Островскій уѣздъ | 4 | 4 | 3316 | 70 | 2 | 2 | 86 | 85 | 9 | 12 | 4885 | 39 | 5 | 33 | 4932 | 86 | 20 | 51 | 13221 | 80 | 2 | — | 4 | 1 | 13 |
| Городъ Тыкоцинь | 1 | 1 | 27 | — | — | — | — | — | — | — | — | — | — | — | — | — | 1 | 1 | 27 | — | — | — | — | — | 1 |
| Мазовецкій уѣздъ | — | — | — | — | 12 | 17 | 2979 | 40 | 6 | 7 | 1210 | 30 | 6 | 12 | 2701 | 68 | 24 | 36 | 6891 | 38 | 2 | 1 | 1 | 7 | 13 |
| Городъ Кольно | — | — | — | — | 1 | 3 | 600 | — | — | — | — | — | — | — | — | — | 1 | 3 | 600 | — | — | — | — | — | 1 |
| Кольненскій уѣздъ | — | — | — | — | 11 | 305 | 59449 | 39 | 16 | 68 | 14764 | 46 | 9 | 35 | 6414 | 10 | 36 | 408 | 80627 | 95 | 3 | 2 | 3 | 3 | 25 |
| Городъ Щучинъ | — | — | — | — | — | — | — | — | 1 | 1 | 85 | — | 1 | 1 | 105 | — | 2 | 2 | 190 | — | — | — | 1 | — | 1 |
| Щучинскій уѣздъ | 2 | 3 | 852 | 31 | 8 | 31 | 4727 | 40 | 4 | 4 | 1413 | 10 | 3 | 4 | 950 | 95 | 17 | 42 | 7943 | 76 | — | — | 1 | 2 | 14 |
| Городъ Маковъ | — | — | — | — | 1 | 3 | 405 | — | 1 | 1 | 38 | 25 | — | — | — | — | 2 | 4 | 443 | 25 | — | — | — | 1 | 1 |
| Маковскій уѣздъ | 1 | 1 | 45 | — | 12 | 44 | 4286 | 87 | 7 | 19 | 3615 | 60 | 7 | 8 | 5982 | 90 | 27 | 72 | 13930 | 37 | 2 | 1 | 2 | 5 | 17 |
| Городъ Пултускъ | — | — | — | — | — | — | — | — | 2 | 2 | 993 | 60 | — | — | — | — | 2 | 2 | 993 | 60 | — | — | 1 | — | 1 |
| „ Насельскъ | — | — | — | — | — | — | — | — | 1 | 1 | 299 | 50 | — | — | — | — | 1 | 1 | 299 | 50 | — | — | — | 1 | — |
| Пултускій уѣздъ | 2 | 2 | 458 | 50 | 23 | 41 | 14596 | 67 | 14 | 14 | 4188 | 15 | 5 | 5 | 3676 | 20 | 44 | 62 | 22919 | 52 | 6 | 2 | 4 | 5 | 27 |
| Итого въ городахъ | 3 | 23 | 3898 | 53 | 7 | 12 | 3118 | 72 | 6 | 9 | 4687 | 35 | 3 | 12 | 6124 | 99 | 19 | 56 | 17829 | 59 | — | — | 3 | 4 | 12 |
| Итого въ уѣздахъ | 14 | 19 | 6307 | 61 | 92 | 477 | 100098 | 66 | 75 | 165 | 44420 | 25 | 48 | 111 | 31152 | 99 | 229 | 772 | 181979 | 51 | 21 | 8 | 17 | 36 | 147 |
| Всего въ губерніи | 17 | 42 | 10206 | 14 | 99 | 489 | 103217 | 38 | 81 | 174 | 49107 | 60 | 51 | 123 | 37277 | 98 | 248 | 828 | 199809 | 10 | 21 | 8 | 20 | 40 | 159 |

О СОСТОЯНІИ ПОЖАРНОЙ КОМАНДЫ

ВЪ ЛОМЖИНСКОЙ ГУБЕРНІИ ЗА 1888 ГОДЪ.

| ВЪ ГОРОДАХЪ. | Бранд-мейстеровъ. | Рабочихъ людей. | Лошадей съ упряжью. | Пожарныхъ трубъ. | Къ нимъ рукавовъ. |
|--|-------------------|-----------------|---------------------|------------------|-------------------|
| | | | | | |
| Въ городѣ Ломжѣ существуетъ пожарная стража изъ охотниковъ, которая имѣеть въ своемъ распоряженіи. | — | 150 | — | 1 | 3 |
| Въ уѣздныхъ городахъ: | | | | | |
| Кольнѣ. | — | — | — | 4 | 4 |
| Маковѣ. | — | — | — | 6 | 10 |
| Кромѣ того въ г. Маковѣ существуетъ пожарная стража изъ охотниковъ, которая имѣеть | — | 115 | — | — | — |
| Жители города | — | — | 60 | — | — |
| Островѣ | — | — | — | 11 | 11 |
| Кромѣ того въ г. Островѣ существуетъ пожарная стража изъ охотниковъ | — | 170 | — | — | — |
| Остроленкѣ | — | — | — | 4 | 8 |
| Кромѣ того въ г. Остроленкѣ существуетъ пожарная стража изъ охотниковъ, которая имѣеть | — | 120 | — | — | — |
| Жители города | — | 146 | — | — | — |
| Пултускѣ | 4 | — | — | 4 | 8 |
| Кромѣ того въ г. Пултускѣ существуетъ пожарная стража изъ охотниковъ, которая имѣеть | — | 124 | — | — | — |
| Жители города | — | 200 | 40 | — | — |
| Насельскѣ | — | — | — | 2 | 2 |
| Щучинѣ | — | — | — | 4 | 4 |
| Кромѣ того въ г. Щучинѣ существуетъ пожарная стража изъ охотниковъ, которая имѣеть | — | 106 | — | — | — |
| Тыкоцинѣ | — | — | — | 5 | 10 |
| Жители гор. Тыкоцина имѣють | — | — | — | — | — |
| Въ посадѣ Мазовецкѣ | — | — | — | 3 | 4 |
| Итого по губерніи | 4 | 1131 | 100 | 55 | 87 |

Примчаніе: Кромѣ поясненныхъ инструментовъ, пожарныя стражи изъ охотниковъ имѣють:

Въ гор. Ломжѣ—9 ночныхъ большихъ мѣдныхъ свѣтильниковъ и 1 малый, 3 толстыхъ каната съ крюками, 4 кожаныхъ передника, 1 кожаную сумку, 2 банки для керосина, 1 банку для масла, 1 французскій ключъ, 2 желѣзныхъ лома, 1 ручной фонарь, 2 малыхъ ручныхъ фонаря, 9 вѣшалокъ для сушенія рукавовъ, 6 желѣзныхъ лопатъ, 16 фонарей для V команды, щетку для мытья пожарныхъ трубъ, 10 вилокъ для подношенія рукавовъ, 2 щипцовъ или клещей, 20 разныхъ ключей для

| ДРОГЪ. | | Бочекъ. | Чановъ. | Ушатовъ. | Ведеръ. | Лѣстницъ. | Багровъ. | Топоровъ. | | Что стоитъ содержаніе въ годъ. | |
|----------|----------|---------|---------|----------|---------|-----------|----------|-----------|---------|--------------------------------|-------------------|
| Лѣтнихъ. | Зимнихъ. | | | | | | | Большихъ. | Малыхъ. | Рубли. | Коп. |
| — | — | 25 | 3 | — | 30 | — | 3 | — | — | — | — |
| — | — | — | — | — | 63 | 13 | 18 | 27 | 36 | 604 | 86 |
| — | — | 13 | — | — | — | 3 | 15 | 1 | — | 10 | 40 |
| — | — | 8 | — | — | — | 2 | — | — | — | 76 | 45 |
| — | — | 16 | 2 | 2 | 12 | 4 | 36 | 15 | 25 | | |
| — | — | — | — | — | 300 | — | — | 40 | — | 15 | — |
| — | — | 12 | — | — | — | 2 | 11 | — | — | — | — |
| — | — | — | — | — | — | — | — | — | — | — | — |
| — | — | 12 | 8 | — | 12 | — | 5 | 14 | — | 25 | 6 |
| — | — | — | — | — | 12 | 8 | 3 | 4 | — | — | — |
| — | — | — | — | — | 100 | 6 | 10 | — | 30 | — | — |
| — | — | 16 | — | — | — | — | — | — | — | 192 | — |
| — | — | — | — | — | 16 | 5 | 8 | 45 | — | — | — |
| — | — | — | — | — | 90 | 20 | 30 | 34 | — | — | — |
| — | — | 12 | — | — | — | 2 | 8 | 8 | — | 28 | 98 |
| 8 | — | 8 | — | — | — | 2 | — | 10 | — | 9 | — |
| — | — | — | — | — | — | — | — | — | — | — | — |
| — | — | 12 | 1 | — | — | — | 11 | — | — | 26 | 26 ^{1/2} |
| — | — | 20 | — | — | 380 | 28 | 50 | 48 | 10 | — | — |
| — | — | 10 | — | — | 160 | 20 | 40 | 27 | 3 | — | — |
| 8 | — | 164 | 14 | 2 | 1175 | 115 | 248 | 273 | 104 | 988 | 1 ^{1/2} |

пожарныхъ трубъ, 2 замка для запиранія сарая, 2 ручныя жестыя заливныя трубы, 1 полотно, 3 стѣнныхъ лампы, ножницы для обрѣзыванія фитилей, 2 колокольчика, 1 молотокъ, 1 кожу для мытья пожарныхъ трубъ, барометръ и кисть для очистки винтовъ.

Въ гор. Островѣ—перевозный насосъ двойнаго дѣйствія съ забирнымъ рукавомъ.

Въ гор. Остроленкѣ—12 факеловъ, 20 фонарей, переносный насосъ для наливанія воды въ бочки, 1 возъ для перевозки огнегасительныхъ снарядовъ, 9 носилокъ, 10 веревокъ и 11 мѣшковъ.

Въ гор. Пултускѣ—4 кирки, 2 лопаты, 2 лома, и 16 сигнальныхъ рожковъ.

О НАСИЛЬСТВЕННЫХЪ И СЛУЧАЙНЫХЪ СМЕРТЯХЪ

ВЪ ЛОМЖИНСКОЙ ГУБЕРНИИ ЗА 1888 ГОДЪ.

О ЧИСЛѢ УЧЕБНЫХЪ ЗАВЕДЕНІЙ И УЧАЩИХСЯ

ВЪ ЛОМЖИНСКОЙ ГУБЕРНІИ ЗА 1888 ГОДЪ.

| НАИМЕНОВАНИЕ УЧЕБНЫХЪ ЗАВЕДЕНІЙ. | | Въ губернскомъ городѣ. | | | |
|--|---------------------------------|---------------------------|-----------------|----------------|----|
| | | Число учебныхъ заведеній. | Число учащихся. | | |
| | | | Мужскаго пола. | Женскаго пола. | |
| Гимназіи | Мужская VIII-классная | 1 | 369 | — | |
| | Женская VI-классная | 1 | — | 206 | |
| Прогимназія мужская | | — | — | — | |
| Двухклассныя народныя училища | | 2 | 163 | 90 | |
| Начальныя народныя училища | Мужскія | — | — | — | |
| | Женскія | — | — | — | |
| | Для обоого пола | — | — | — | |
| Частныя учебныя заведенія | II разряда | Мужскія | 1 | 22 | — |
| | | Женскія | — | — | — |
| | III разряда | Мужскія | — | — | — |
| | | Женскія | 1 | — | 20 |
| Для обоого пола | | 1 | — | 9 | |
| Евангелическіе кантораты | | — | — | — | |
| Воскресно-ремесленныя начальныя училища | | 1 | 63 | — | |
| Еврейскія казенныя начальныя училища | | 1 | 14 | 65 | |
| Еврейскія вѣроисповѣдныя школы: хедеры, эшиботы и талмудъ торы | | 47 | 635 | — | |
| Итого | | 56 | 1266 | 390 | |

| Въуѣздныхъ и другихъ городахъ. | | Въ уѣздахъ. | | Всего въ губерніи. | | | | | |
|--------------------------------|-----------------|----------------|---------------------------|--------------------|----------------|---------------------------|-----------------|----------------|--------------|
| Число учебныхъ заведеній. | Число учащихся. | | Число учебныхъ заведеній. | Число учащихся. | | Число учебныхъ заведеній. | Число учащихся. | | |
| | Мужскаго пола. | Женскаго пола. | | Мужскаго пола. | Женскаго пола. | | Мужскаго пола. | Женскаго пола. | Обоого пола. |
| — | — | — | — | — | — | 1 | 369 | — | 369 |
| — | — | — | — | — | — | 1 | — | 206 | 206 |
| 1 | 153 | — | — | — | — | 1 | 153 | — | 153 |
| — | — | — | 1 | 48 | — | 3 | 211 | 90 | 301 |
| 7 | 586 | — | 2 | 104 | — | 9 | 690 | — | 690 |
| 8 | — | 523 | 2 | — | 98 | 10 | — | 621 | 621 |
| 3 | 107 | 32 | 135 | 6398 | 1636 | 138 | 6505 | 1668 | 8173 |
| — | — | — | — | — | — | 1 | 22 | — | 22 |
| 1 | — | 52 | — | — | — | 1 | — | 52 | 52 |
| — | — | — | — | — | — | — | — | — | — |
| — | — | — | 1 | — | 3 | 2 | — | 23 | 23 |
| — | — | — | 3 | 55 | 22 | 4 | 55 | 31 | 86 |
| — | — | — | 9 | 124 | 67 | 9 | 124 | 67 | 191 |
| 4 | 159 | — | 2 | 41 | — | 7 | 263 | — | 263 |
| 6 | 108 | 360 | 5 | 67 | 168 | 12 | 189 | 593 | 782 |
| 234 | 3046 | — | 278 | 3115 | — | 559 | 6796 | — | 6796 |
| 264 | 4159 | 967 | 438 | 9952 | 1994 | 758 | 15377 | 3351 | 18728 |

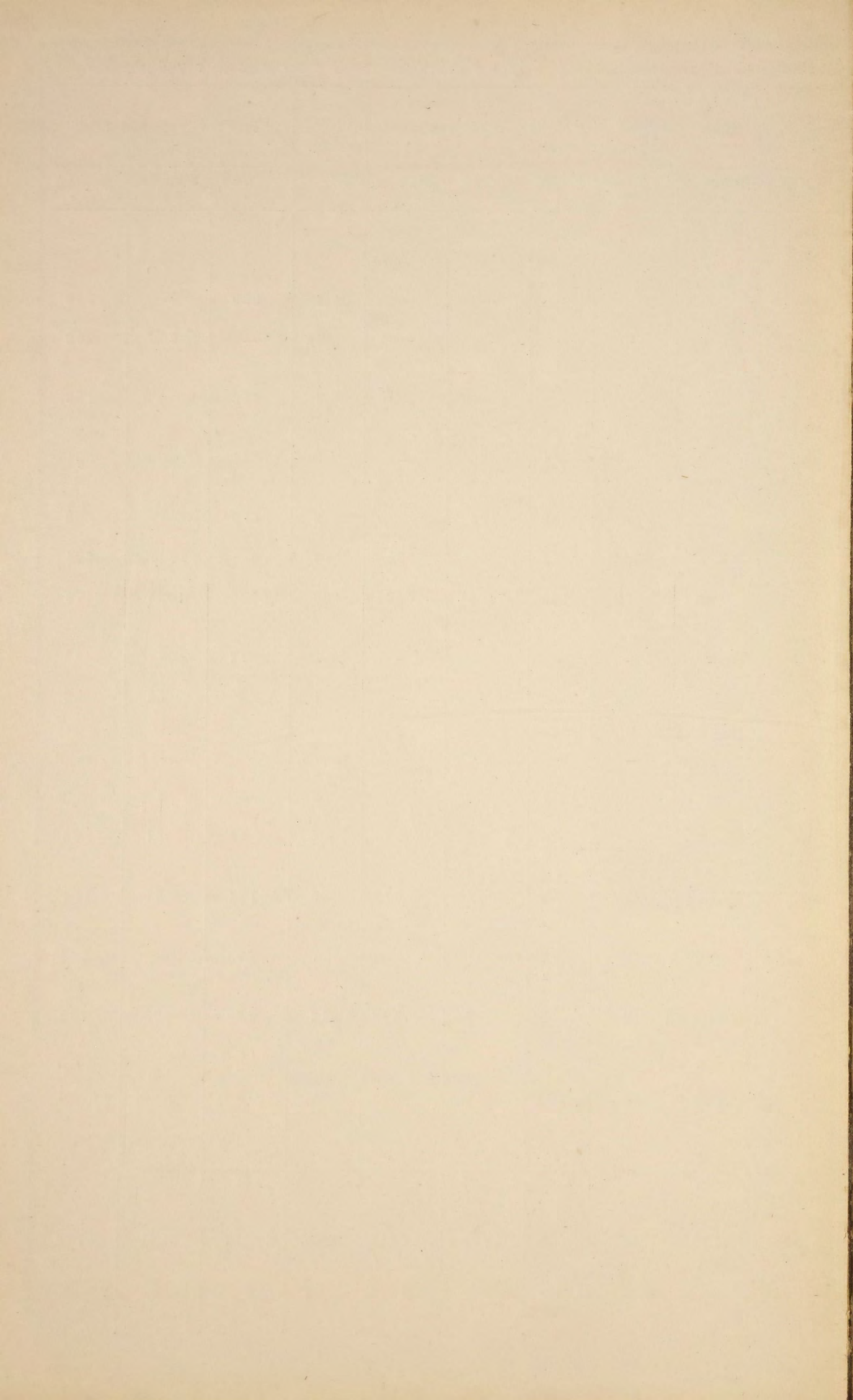

ПО ОБОРОТУ ГОРОДСКИХЪ ДОХОДОВЪ И КАПИТАЛОВЪ

ВЪ ЛОМЖИНСКОЙ ГУБЕРНИИ ЗА 1888 ГОДЪ.

| НАЗВАНІЕ ГОРОДОВЪ. | Съ исходомъ 1887 года оставалось. | | По росписи 1888 года предложено было къ поступленію доходовъ. | | Въ 1888 г. въ дѣйстви- тельности поступило. | | По росписи 1888 года назначено было расходовъ. | | Въ дѣйстви- тельности въ 1888 г. произведено расходовъ. | | Выслано въ Варшавскую контору Государственнаго банка на составл. капитал. | | | | Въ 1888 г. сложено со счетовъ педимки | Затѣмъ въ 1889 году оставалось. | | ЗАТѢМЪ КЪ 1889 ГОДУ ОСТАЛОСЬ. | | | | | | | | Въ налично- сти по кас- самъ гербо- вой бумагѣ и въ аван- сахъ. | | Въ теченіе 1888 г. выдано въ ссудахъ жи- телямъ городовъ на постройку домовъ. | | | | | | | | |
|------------------------------|---|------------------|--|------|--|--------|--|--------|---|--------|---|--------|-------|--------|--|------------------------------------|------|-------------------------------|---|----------------------------------|---|--|---|--|---|--|-------|--|------|------|-------|----|-------|--------|---|---|
| | Въ налично- сти, аван- сахъ, гербо- вой бумагѣ и въ запас- номъ капи- талѣ. | Въ педим- кѣ. | Руб. | Коп. | Руб. | Коп. | Руб. | Коп. | Руб. | Коп. | Руб. | Коп. | Руб. | Коп. | | Руб. | Коп. | КАПИТАЛОВЪ. | | | | | | | | | | | | | | | | | | |
| | | | | | | | | | | | | | | | | | | Въ недоим- кѣ. | Изъ числа недомокъ числится без- надежныхъ къ поступле- нію. | Запаснаго или остаточнаго. | Неприкос- новеннаго или посто- яннаго. | Запаснаго или остаточ- наго въ бац- кѣ и въ строительной ссудѣ. | Причитается процентовъ на капиталъ. | Неприкосно- веннаго или постояннаго. | Причитается процентовъ на капиталъ. | Руб. | Коп. | Руб. | Коп. | Руб. | Коп. | | | | | |
| Ломжа . . . | 60951 | 47 | 7048 | 44 | 30047 | 74 1/2 | 36886 | 73 1/2 | 30047 | 74 1/2 | 15254 | 63 1/2 | 3824 | 52 1/2 | — | — | 28 | | | | | | | | | | | | | | | 76 | 6446 | 70 1/2 | — | — |
| Маковъ . . . | 44500 | 79 | — | — | 9865 | 82 1/2 | 12036 | 3 | 9865 | 82 1/2 | 11873 | 60 1/2 | 5334 | 80 | — | — | — | — | — | — | — | — | — | — | — | — | — | — | — | — | — | — | — | — | | |
| Островъ . . . | 22066 | 73 | 659 | 37 | 6199 | 21 | 6031 | 81 | 6199 | 21 | 5369 | 62 | 1259 | 84 | — | — | — | — | 652 | 74 1/4 | 329 | 47 1/2 | 20481 | 44 1/2 | — | — | — | — | — | — | — | — | 1682 | 75 | — | — |
| Остроленка . . . | 13859 | 27 | 1811 | 53 | 6645 | 79 1/2 | 7605 | 50 | 6645 | 79 1/2 | 7124 | 11 | 1274 | 89 | 362 | 73 | — | — | 806 | 23 1/2 | 195 | 88 | 13174 | 58 | 395 | 23 1/2 | 949 | 7 1/2 | 37 | 98 | 2454 | 2 | — | — | — | |
| Пултускъ . . . | 44257 | 31 1/4 | 3342 | 42 | 12031 | 1 1/2 | 11418 | 94 | 12031 | 1 1/2 | 11282 | 72 | 2397 | 14 | — | — | — | — | 2292 | 75 | 991 | 37 | 35491 | 90 3/4 | 937 | 37 | 6776 | 6 | 270 | 77 | 11353 | 74 | — | — | — | |
| Насельскъ . . . | 9613 | 37 | 388 | 60 | 3016 | 25 | 2638 | 28 1/2 | 3016 | 25 | 2547 | 97 | 363 | 39 | — | — | 10 | 95 | 555 | 22 1/2 | 85 | 43 1/2 | 10012 | 3 | — | — | — | — | — | — | — | — | 286 | 52 | — | — |
| Тыкоцинъ . . . | 9871 | 51 1/2 | 620 | 75 | 4004 | 35 1/2 | 3876 | 85 1/2 | 3396 | 25 1/2 | 2971 | 15 | — | — | — | — | — | — | 662 | 6 | — | — | 9594 | 53 1/2 | — | — | — | — | — | — | — | — | 1141 | 37 | — | — |
| Кольно . . . | 8924 | 7 | 586 | 57 | 4379 | 79 | 4201 | 58 1/2 | 4273 | 9 1/2 | 3740 | 2 1/2 | 1006 | 31 | — | — | — | — | 384 | 14 | — | — | 9425 | 21 | 316 | 67 | — | — | — | — | — | — | 146 | 13 | — | — |
| Щучинъ . . . | 8376 | 11 | 51 | 50 | 4930 | 89 | 4357 | 92 | 4860 | 76 | 4009 | 69 | 445 | 13 | — | — | — | — | 52 | 32 | — | — | 8434 | 93 | — | — | — | — | — | — | — | — | 164 | 23 | — | — |
| Всего по гу- берніи . . . | 222422 | 63 3/4 | 14509 | 18 | 81120 | 87 1/2 | 89053 | 66 | 80335 | 95 | 64173 | 52 1/2 | 15906 | 2 1/2 | 362 | 73 | 39 | 71 | 11852 | 18 | 1602 | 16 | 206816 | 94 1/4 | 4140 | 15 | 11027 | 9 1/2 | 440 | 82 | 24878 | 72 | 17500 | — | — | |

О ДѢЙСТВІЯХЪ ССУДО-СВЕРЕГАТЕЛЬНЫХЪ КАССЪ

ВЪ ЛОМЖИНСКОЙ ГУБЕРНІИ ЗА 1888 ГОДЪ.

О ГМИННЫХЪ СБОРАХЪ

ВЪ ЛОМЖИНСКОЙ ГУБЕРНІИ ЗА 1888 ГОДЪ.

ИЗРАСХОДОВАНЫ ВЪ 1888 ГОДУ.

| НАИМЕНОВАНИЕ УЪЗДОВЪ. | На содержаніе гминнаго управленія. | | | | | | На содержаніе гминнаго суда. | | | | | | На содержаніе гминныхъ началь- ныхъ училищъ. | Расходы обязательныя въ силу разныхъ Пра- вительственныхъ рас- поряженій. | На общественныя на- добности устанавлива- емыя самими гминны- ми сходами. | | | | И Т О Г О. | | Пространство обло- женной сборами земли въ моргахъ. | Размѣръ сбо- ра съ морга земли. | | |
|--------------------------|------------------------------------|------|-----------------------------------|--------------------------------|---------------------|------|------------------------------|--------------------------------|--|------|---------------------|------|--|--|--|--------------------------------|--------|--------------------------------|------------|--------------------------------|---|---------------------------------------|--------|------|
| | Личный составъ. | | Канцелярскіе и другіе расходы. | | Наемъ помѣщеній. | | Личный составъ. | | Канцеляр- скіе и другіе расходы. | | Наемъ помѣщеній. | | | | Рубли. | Коп. | Рубли. | Коп. | Рубли. | Коп. | | | Рубли. | Коп. |
| | Рубли. | Коп. | Рубли. | Коп. | Руб. | Коп. | Рубли. | Коп. | Руб. | Коп. | Руб. | Коп. | | | | | | | | | | | | |
| | Рубли. | Коп. | Рубли. | Коп. | Руб. | Коп. | Рубли. | Коп. | Руб. | Коп. | Руб. | Коп. | | | Рубли. | Коп. | Рубли. | Коп. | Рубли. | Коп. | | | Рубли. | Коп. |
| Ломжинскій | 6010 | — | 1594 | 98 ¹ / ₂ | 435 | — | 5451 | 65 | — | — | 930 | 51 | 7316 | 17 | 678 | ¹ / ₂ | 5129 | 63 | 27545 | 95 | 177181 | 15,5 | | |
| Кольненскій | 4477 | — | 1515 | 25 ¹ / ₂ | 220 | — | 3306 | 85 ¹ / ₂ | — | — | — | — | 4658 | 69 | 944 | 42 | 1762 | 81 ¹ / ₂ | 16885 | 3 ¹ / ₂ | 161614 | 11 | | |
| Мазовецкій | 4582 | 35 | 1636 | 35 | 270 | — | 2382 | 2 | — | — | — | — | 5698 | 28 | 645 | 51 | 766 | 7 | 15980 | 58 | 129185 | 12,3 | | |
| Маковскій | 3192 | — | 2425 | 86 | — | — | — | — | — | — | 2112 | 29 | 2977 | — | 177 | 49 | 86 | 2 | 10970 | 66 | 119218 | 9,1 | | |
| Остроленскій | 4600 | — | 893 | 7 | 460 | 62 | 3454 | 94 | — | — | — | — | 3472 | 82 ¹ / ₂ | 1242 | 72 ¹ / ₂ | 1987 | 56 | 16111 | 74 | 153563 | 10,5 | | |
| Островскій | 5766 | — | 2962 | 87 | 476 | — | 3507 | 62 | — | — | 120 | 86 | 5046 | 73 ¹ / ₂ | 1161 | 32 | 2558 | 82 | 21600 | 22 ¹ / ₂ | 176473 | 12,2 | | |
| Пултускій | 4585 | — | 2333 | 95 ¹ / ₂ | — | — | 4119 | 12 | — | — | — | — | 4982 | 59 | 645 | 74 | 6992 | 42 ¹ / ₂ | 23658 | 83 | 189510 | 12,5 | | |
| Щучинскій | 5355 | — | 3149 | 34 | 151 | — | — | — | 4386 | 70 | — | — | 4085 | 92 | 540 | 26 | 3507 | 89 ¹ / ₂ | 21176 | 11 ¹ / ₂ | 164731 ¹ / ₂ | 13,8 | | |
| Итого | 38567 | 35 | 16511 | 68 ¹ / ₂ | 2012 | 62 | 22222 | 20 ¹ / ₂ | 4386 | 70 | 3163 | 66 | 38238 | 21 | 6035 | 47 | 22791 | 23 ¹ / ₂ | 153929 | 13 ¹ / ₂ | 1,271475 ¹ / ₂ | 12,1 | | |

О ГУБЕРНСКОМЪ ЗЕМСКОМЪ ДОРОЖНОМЪ СВОРЪ

ВЪ ЛОМЖИНСКОЙ ГУБЕРНИИ ЗА 1888 ГОДЪ.

| НАИМЕНОВАНИЕ УѢЗДОВЪ. | Слѣдовало поступить. | | | | Причислено. | | | | Исключено. | | | | Взыскано. | | | | Осталось въ недоимнѣ къ 1 Января 1889 года. | | | | | |
|--------------------------|-----------------------------|------|---------------------|------|----------------------------|------|----------------------|------|-----------------------------|------|----------------------|------|----------------------------|------|----------------------|------|---|------|----------------------|------|--------|------|
| | Недоимокъ прежнихъ лѣтъ. | | Оклада 1888 года | | Недоимокъ прежнихъ лѣтъ | | Оклада 1888 года. | | Недоимокъ прежнихъ лѣтъ. | | Оклада 1888 года. | | Недоимокъ прежнихъ лѣтъ | | Оклада 1888 года. | | Недоимокъ прежнихъ лѣтъ. | | Оклада 1888 года. | | ВСЕГО. | |
| | Руб. | Коп. | Руб. | Коп. | Руб. | Коп. | Руб. | Коп. | Руб. | Коп. | Руб. | Коп. | Руб. | Коп. | Руб. | Коп. | Руб. | Коп. | Руб. | Коп. | Руб. | Коп. |
| Ломжинскій | 2592 | 48 | 10998 | 31 | 63 | 15 | — | — | — | — | — | — | 1465 | 35 | 10436 | 41 | 1190 | 28 | 561 | 90 | 1752 | 18 |
| Кольненскій | 390 | 6 | 8121 | 50 | 102 | 82 | — | — | — | — | — | — | 303 | 40 | 8118 | 40 | 189 | 48 | 3 | 10 | 192 | 58 |
| Мазовецкій | 486 | 46 | 6926 | 25 | 6 | — | — | — | 42 | — | — | — | 423 | 39 | 6887 | 62 | 68 | 65 | 38 | 63 | 107 | 28 |
| Маковскій | 147 | 86 | 6070 | 65 | 8 | 70 | — | — | — | — | — | — | 131 | 56 | 6068 | 92 | 25 | — | 1 | 73 | 26 | 73 |
| Островскій | 191 | 61 | 7956 | 39 | 64 | 16 | — | — | — | — | — | — | 255 | 77 | 1714 | 73 | — | — | 241 | 66 | 241 | 66 |
| Остроленскій | 157 | 66 | 7207 | 59 | 16 | 90 | — | — | 2 | 70 | — | — | 171 | 86 | 7207 | 59 | — | — | — | — | — | — |
| Пултускій | 487 | 57 | 10672 | 4 | 57 | 77 | — | — | — | — | — | — | 509 | 76 | 10327 | 89 | 35 | 58 | 344 | 15 | 379 | 73 |
| Щучинскій | 503 | 37 | 6910 | 19 | 39 | 5 | — | — | — | 90 | — | 30 | 39 | 73 | 6696 | 78 | 501 | 79 | 213 | 11 | 714 | 90 |
| Итого | 4957 | 7 | 64862 | 92 | 358 | 55 | — | — | 4 | 2 | — | 30 | 3300 | 82 | 63458 | 34 | 2010 | 78 | 1404 | 28 | 3415 | 6 |

Примѣчаніе. Сверхъ показаннаго поступления въ теченіи 1888 года внесено въ пользу дорожъ случайныхъ доходовъ 1768 руб. 48 коп., а всего 11509 руб. 67 коп.

сбора 10% съ акцизныхъ и торговыхъ документовъ 9741 руб. 19 коп. и кромѣ сего другихъ

