

A. 911

54

Обзоръ  
Солженинской губ.  
за 1886г.

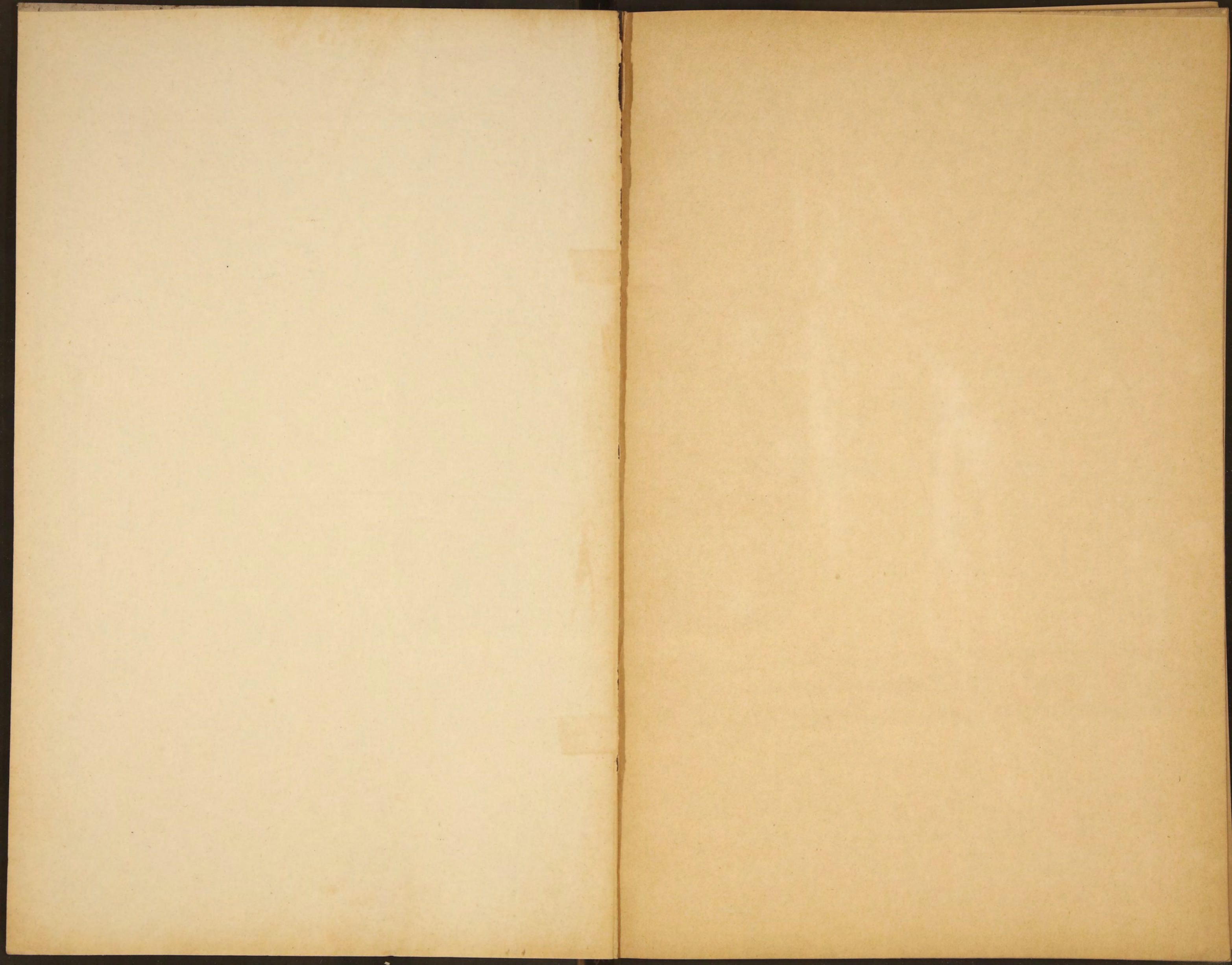



9550  
9550  
+  
Л. 911

**ОБЗОРЪ**  
**ЛОМЖИНСКОЙ ГУБЕРНИИ**  
за 1886 годъ.

39

---

Печатано по распоряженію Г. Начальника губерніи.

---

80459

# ОГЛАВЛЕНИЕ.

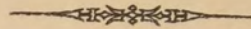

## I. Естественныя и производительныя силы губерніи и экономическая дѣятельность ея населенія.

	Стран.
А) Земледѣліе . . . . .	1
Б) Обеспеченіе народнаго продовольствія . . . . .	4
В) Промышленность заводская и фабричная . . . . .	5
Г) Торговля . . . . .	6
Д) Движеніе населенія . . . . .	7

## II. Подати и повинности.

А) Окладныя и неокладныя . . . . .	9
Б) Государственныя и земскіе сборы . . . . .	10
а) Транспортный сборъ . . . . .	10
б) Квартирный сборъ . . . . .	11
в) Губернскій земскій дорожный сборъ . . . . .	12
г) Страховый отъ огня сборъ . . . . .	14
д) Сборъ по застрахованію рогатаго скота . . . . .	19
е) Божничный сборъ . . . . .	20
В) Городскіе доходы и расходы . . . . .	21
Г) Акцизный сборъ . . . . .	21
Д) Отправленіе натуральной повинности . . . . .	24

### Воинская повинность.

I. О выполненіи призыва 1886 года . . . . .	25
II. О дѣйствіяхъ присутствій по воинской повинности въ теченіи отчетнаго года . . . . .	29
III. О расходахъ по призыву и приему на службу и на содержаніе уѣздныхъ присутствій въ теченіи отчетнаго года . . . . .	31
Квартирная повинность . . . . .	32
Подводная повинность . . . . .	33

## III. Общественное благоустройство и благочиніе.

а) Казенныя и общественныя зданія . . . . .	34
б) Дороги, мосты и переправы . . . . .	34
в) Почты и телеграфы . . . . .	37
г) Народная нравственность . . . . .	41
д) Аресты, тюрьмы и этапы . . . . .	43
е) Пожары . . . . .	46
ж) Различныя происшествія и народныя бѣдствія . . . . .	50

IV.

IV. Народное здравіе и общественное призрѣніе.

	Стран.
А) Врачи . . . . .	50
Б) Больницы . . . . .	67
В) Ветеринарная часть . . . . .	71
Г) Цѣхановецкій карантинъ . . . . .	72
Д) Насильственныя и случайныя смерти . . . . .	73

V. Народное просвѣщеніе.

а) Учебныя заведенія . . . . .	73
б) Народное образованіе . . . . .	74
Свѣдѣнія о положеніи врестьянскаго дѣла . . . . .	75

Вѣдомости приложенныя къ обзору губерніи.

1) О посѣвѣ и урожаѣ . . . . .	№ 1.
2) О фабрикахъ и заводахъ . . . . .	№ 2.
3) О движеніи населенія . . . . .	№ 3.
4) О поступленіи сборовъ . . . . .	№ 4 лит. А.
5) О распредѣленіи недоимокъ по уѣздамъ и городамъ . . . . .	№ 4 лит. Б.
6) О числѣ и родѣ преступленій . . . . .	№ 5 лит. А, Б и В.
7) О дѣятельности земской стражи . . . . .	№ 5 лит. Г.
8) О пожарахъ . . . . .	№ 6 лит. А.
9) О пожарныхъ командахъ . . . . .	№ 6 лит. Б.
10) О насильственныхъ и случайныхъ смертяхъ . . . . .	№ 7.
11) О числѣ учебныхъ заведеній и учащихся . . . . .	№ 8.
12) О городскихъ капиталахъ . . . . .	№ 9.
13) О дѣйствіяхъ ссудо-сберегательныхъ кассъ . . . . .	№ 10.
14) О гминныхъ сборахъ . . . . .	№ 11.
15) О земскомъ дорожномъ сборѣ . . . . .	№ 12.



# ОБЗОРЪ ЛОМЖИНСКОЙ ГУБЕРНІИ за 1886 годъ.

## I. Естественныя производительныя силы губер- нии и экономическая дѣятельность населенія.

### A. Земледѣліе.

Важнѣйшую основу матеріальнаго благосостоянія жителей Ломжинской губерніи составляетъ земледѣліе, которое является главнымъ и почти исключительнымъ занятіемъ всего населенія. Особыхъ перемѣнъ въ системѣ хозяйства не замѣтно и по прежнему преобладающей системой является трехпольная, новые-же улучшенные способы обработки земли примѣняются лишь въ имѣніяхъ богатыхъ помѣщиковъ. Впереді другихъ уѣздовъ въ дѣлѣ усовершенствованія хозяйства стоятъ Островскій и Щучинскій, гдѣ не только помѣщики, но даже мелкая шляхта и крестьяне стали обрабатывать свои участки значительно лучше, для чего приобрѣтаютъ усовершенствованные плуги, желѣзныя бороны и распашки; соха употребляется рѣдко и то исключительно крестьянами при посѣвѣ картофеля. У болѣе зажиточныхъ крестьянъ имѣются молотилки ручныя и съ двугонными приводами; соломорѣзки покупаются преимущественно въ гор. Островѣ на заводѣ земледѣльческихъ снарядовъ Жеранскаго. Кромѣ обыкновенныхъ способовъ удобренія земли употребляются и искусственныя, торфомъ, пломъ, мергелемъ, гипсомъ, а въ Щучинскомъ уѣздѣ имѣется костемольная фабрика и костяная мука охотно покупается для удобренія.

Земледѣльческій отчетный годъ начался при условіяхъ не вполне благоприятныхъ, по причинѣ засухи и весеннихъ



холодовъ, но наступившая въ Маѣ солнечная погода и часто перенадавшіе дожди замѣтно поправили урожай, такъ что въ общемъ его можно назвать среднимъ, кромѣ Островскаго уѣзда, гдѣ по случаю бывшей въ Маѣ засухи онъ вышелъ ниже средняго. Картофель, также какъ и въ прошломъ году, вслѣдствіе засухи хорошо уродился лишь на низменныхъ мѣстахъ, но урожай его въ общемъ хорошій, особенно въ Щучинскомъ уѣздѣ.

Уборка хлѣба происходила при вполнѣ благопріятной погодѣ и недостатка въ рабочихъ не ощущалось, что-же касается сѣна, то сборъ его вышелъ гораздо лучше прошлогодняго какъ по качеству такъ и по количеству. Овощи и фрукты не дали обильнаго урожая вслѣдствіе засухи

Случаевъ градобитія и вредныхъ насѣкомыхъ въ теченіи Мая, Іюня и Іюля мѣсяцевъ 1886 г. не было.

Урожай хлѣбовъ, согласно цифръ, помѣщенныхъ въ прилагаемой вѣдомости № 1 представляется по губерніи для озимаго самъ 5,3, для яроваго 4,6 и для картофеля 5,8.

Посѣвъ и урожай по уѣздамъ былъ слѣдующій:

У ъ з д ы.	Посѣяно четвертей.			Снято четвертей.		
	Ози-маго.	Яро-ваго.	Карто-феля.	Ози-маго.	Яро-ваго.	Карто-феля.
Ломжинскій . . . . .	28171	30411	59619	157623	172979	344060
Кольневскій . . . . .	14376	12399	51700	82865	67466	279490
Мазовецкій . . . . .	25000	26819	17830	118120	75457	136900
Маковскій . . . . .	26144	26138	36382	145287	120319	161597
Островскій . . . . .	25070	26335	36505	130842	50565	182525
Остроленскій . . . . .	25765	18169	9000	108025	53561	540000
Пултускій . . . . .	27830	29206	50451	175554	172005	277480
Щучинскій . . . . .	18437	19828	42382	101632	104297	224897
Всего въ губерніи въ 1886 г.	190793	189305	384869	1019948	816649	2146949
въ 1885 г.	200653	198470	386872	898789	824061	2183645

Въ сравненіи этихъ цифръ посѣва и урожая съ прошлогодними, оказалось, что въ отчетномъ году посѣяно было

озимаго и яроваго хлѣбовъ и картофеля меньше, чѣмъ въ предшествовавшемъ году, снято-же болѣе только озимаго хлѣба, а именно:

посѣяно озимыхъ хлѣбовъ менѣе на . . . . .	9.860 четв.
снято-же болѣе на . . . . .	121.159 „
посѣяно яровыхъ хлѣбовъ менѣе на . . . . .	9.165 „
снято менѣе на . . . . .	7.412 „
картофеля посѣяно менѣе на . . . . .	2.003 „
снято менѣе на . . . . .	36.696 „

Причиной этой разницы для озимаго хлѣба были благоприятная погода осенью 1885 г. и обильные дожди въ Маѣ 1886 г.

Среднія торговыя цѣны на разнаго рода хлѣба по сравненіи съ цѣнами 1885 г. были на мѣстныхъ рынкахъ губерніи слѣдующія:

Р О Д Ъ Х Л Ъ Б А .	З а ч е т в е р т ь .			
	Въ 1886 году.		Въ 1885 году.	
	Руб.	Коп.	Руб.	Коп.
Пшеницы . . . . .	10	1 <sup>1</sup> / <sub>2</sub>	11	16 <sup>1</sup> / <sub>4</sub>
Ржи . . . . .	6	82 <sup>1</sup> / <sub>4</sub>	7	27 <sup>5</sup> / <sub>8</sub>
Ячменя . . . . .	5	86 <sup>4</sup> / <sub>7</sub>	6	56 <sup>4</sup> / <sub>7</sub>
Овса . . . . .	5	71 <sup>1</sup> / <sub>2</sub>	7	27 <sup>3</sup> / <sub>4</sub>
Проса . . . . .	8	93 <sup>3</sup> / <sub>5</sub>	8	30 <sup>2</sup> / <sub>5</sub>
Гороху . . . . .	7	83	8	25 <sup>3</sup> / <sub>7</sub>
Гречихи . . . . .	7	13	6	88 <sup>1</sup> / <sub>2</sub>
Картофеля . . . . .	1	57 <sup>1</sup> / <sub>4</sub>	1	99

Изъ сопоставленія видно, что цѣны на всѣ хлѣба, за исключеніемъ проса и гречихи, понизились.

Цѣны на рабочіе силы среднимъ числомъ были въ отчетномъ году слѣдующія:

Въ какое время года и какому работнику.		На собственномъ продовольствіи.		На продовольствіи нанимателя.		
		Руб.	Коп.	Руб.	Коп.	
П О Д Е Н Н О:						
Во время поѣздовъ.	} работнику съ лошадыю . . . . .	1	63	1	28	
		} пѣшему . . . . .	—	49	—	32
			} работницѣ . . . . .	—	34	—
Во время сѣнокоса.	} работнику съ лошадыю . . . . .	1		69	1	31
		} пѣшему . . . . .	—	61	—	41
			} работницѣ . . . . .	—	33	—
Во время жатвы.	} работнику съ лошадыю . . . . .	1		76	1	41
		} пѣшему . . . . .	—	65	—	45
			} работницѣ . . . . .	—	46	—
В Ъ Г О Д Ъ.						
Работнику . . . . .		122	—	60	—	
Работницѣ . . . . .		87	—	38	—	

**Б. Обеспеченіе народнаго продовольствія.**

Обеспеченіе народнаго продовольствія въ виду отсутствія въ губерніяхъ Царства Польскаго запасныхъ хлѣбныхъ магазиновъ, служитъ урожай хлѣбовъ и картофеля.

Общее населеніе губерніи состоитъ изъ 601.587 душъ обоего пола. Полагая на одну душу 1½ четверти зерноваго хлѣба и столько-же картофеля въ годъ, потребуется:

Озимаго и яроваго . . . . .	902.380½ четв.
Картофеля . . . . .	902.380½ „

На обѣмененіе полей необходимо:

Зерноваго хлѣба . . . . .	400.732 четв.
Картофеля . . . . .	406.862 „

Итого зерноваго хлѣба . . . . .	1.303.112½ четв.
картофеля . . . . .	1.309.242½ „

Для сбыта оказалось въ остаткѣ:

Озимыхъ и яровыхъ хлѣбовъ . . . . .	533.484 четв.
Картофеля-же . . . . .	874.402 „

**В. Промышленность заводская и фабричная.**

Промышленность Ломжинской губернии не сдѣлала, сравнительно съ прошлымъ годомъ, никакихъ успѣховъ и по прежнему стоитъ на низкой степени развитію. Обороты двухъ новыхъ промышленныхъ заведеній: каретной мастерской въ Пултускомъ и фабрики спичекъ въ Кольненскомъ уѣздахъ весьма незначительны. Болѣе крупной производительностью, по прежнему, отличаются заводы: сахароваренные, винокуренные, водочные, пивоваренные, лѣсопильные и кирпичные; изъ фабрикъ съ большимъ сравнительно оборотомъ слѣдуетъ отмѣтить табачную въ гор. Островѣ, обороты же остальныхъ незначительны. Общая сумма производительности въ отчетномъ году на фабрикахъ и заводахъ составляетъ 2.981.430 рублей.

Сумма эта распредѣляется на заводы, фабрики и другія заведенія слѣдующимъ образомъ:

а) Фабрики и заводы, обдѣлывающіе продукты животные . . . . .	60.234 р.
б) Фабрики и заводы, обдѣлывающіе растительные продукты . . . . .	2.678.443 р.
в) Фабрики и заводы, обдѣлывающіе ископаемые продукты . . . . .	208.283 р.
и г) Фабрики и заводы смѣшанныхъ производствъ . . . . .	34.470 р.
Итого . . . . .	<u>2.981.430 р.</u>

Всѣхъ заводовъ, фабрикъ и другихъ заведеній въ губернии находится 831. Число промышленныхъ заведеній въ отчетномъ году, сравнительно съ 1885 годомъ, увеличилось на 4, а сумма производительности уменьшилась на 1.159.174 руб., уменьшилось также и число рабочихъ, занимающихся въ этихъ заведеніяхъ; въ отчетномъ году такихъ рабочихъ было 2.530 человѣкъ, а въ 1885 году 2.795 человѣкъ, что составляетъ разницу въ пользу 1885 года въ 265 человѣкъ.

### Г. Торговля.

Вслѣдствіе слабаго развитія въ промышленномъ отношеніи, торговая дѣятельность Ломжинской губерніи сосредоточена по преимуществу на предметахъ сельскаго хозяйства, скупка которыхъ производится или по ярмарочнымъ и базарнымъ днямъ, или на мѣстѣ разъѣзжающими по губерніи купцами—въ большинствѣ евреями. Торговля идетъ главнымъ образомъ хлѣбомъ, лѣсомъ, домашней птицей, скотомъ, издѣліями домашняго производства, какъ-то: разной деревянной посудой, простой мебелью, холстомъ и т. п. Ради же этой торговли особенно разводятся въ губерніи изъ птицъ—гуси, сбытъ которыхъ обезпеченъ значительнымъ спросомъ въ Пруссію, для чего спеціально каждую осень приѣзжаютъ прусскіе купцы. Съ торговою же цѣлью разводятся изъ домашняго скота болѣе всего свиньи, но цѣна на нихъ за послѣдніе годы уменьшается. Одной изъ причинъ такого уменьшенія цѣны являются частыя запрещенія прусскими властями вывоза изъ предѣловъ Россіи домашняго скота, вслѣдствіе иногда ложныхъ слуховъ о появленіи заразныхъ болѣзней на немъ. Такое уменьшеніе спроса на скотъ крайне вредно отзывается на благосостояніи крестьянъ, такъ какъ торговля одними свиньями во многихъ мѣстахъ давала средства крестьянамъ уплачивать всѣ подати. Изъ другихъ породъ домашнихъ животныхъ для продажи разводятся также овцы, но въ несравненно меньшемъ количествѣ, чѣмъ свиньи. Лишь у нѣкоторыхъ помѣщиковъ содержатся улучшенныя породы скрещеніемъ мѣстныхъ овецъ съ мериносами и только у весьма немногихъ имѣются чистые мериносы, въ большинствѣ же случаевъ для продажи разводятся простыя овцы. Остальныя породы домашнихъ животныхъ въ продажѣ являются случайно и разводятся лишь въ необходимомъ для сельскаго хозяйства количествѣ.

Изъ другихъ предметовъ торговли обращаетъ на себя вниманіе торговля лѣсомъ, сплавляемымъ въ Пруссію. За послѣдніе года торговля эта постепенно уменьшается, такъ какъ почти все, что можно было вырубить и продать, вырублено и продано. Цѣны на лѣсъ весьма высоки: моргъ средняго лѣса доходитъ до 200 и болѣе рублей, а хорошаго, сплавнаго въ два и три раза дороже. Такая высокая цѣна и повліяла главнымъ образомъ на истребленіе частныхъ лѣсовъ.

Число свидѣтельствъ и билетовъ на право торговли и промысловъ въ отчетномъ году и количество поступившихъ за нихъ денегъ было слѣдующее :

Наименованіе торговыхъ документовъ.	Годовой окладъ.		Число выданныхъ документъ.		Общая сумма поступления вмѣстѣ съ дообъясочнымъ сборомъ.	
	Руб.	Коп.	Годовыхъ.	Полугодовыхъ.	Руб.	Коп.
Свидѣтельствъ 1 гильдіи . . . . .	565	—	10	—	5085 <sup>(1)</sup>	—
» 2 » 4 кл. . . . .	55	—	80	3	4377 <sup>(2)</sup>	50
» » » 5 кл. . . . .	40	—	321	10	12930 <sup>(3)</sup>	—
На мелочный торгъ 4 кл. . . . .	15	—	307	21	4762	50
» » » 5 кл. . . . .	10	—	1760	70	17938 <sup>(4)</sup>	—
На развозный торгъ . . . . .	16	—	9	2	160	—
На разпосный торгъ . . . . .	6	—	46	12	312	—
Для приказчиковъ 1 кл. . . . .	35	—	48	1	1679 <sup>(5)</sup>	50
» » » 2 кл. . . . .	6	—	161	39	1083	—
Паспортныхъ 1 гильдіи . . . . .	15	—	2	—	30	—
» 2 » . . . . .	6	—	21	—	126	—
Промысловыя 1 разряда 4 кл. . . . .	15	—	2	—	30	—
» » » 5 кл. . . . .	10	—	2	—	20	—
» 2 » 4 кл. . . . .	10	—	3	—	30	—
» » » 5 кл. . . . .	7	—	16	—	106 <sup>(6)</sup>	—
» 3 » 4 кл. . . . .	5	—	36	—	180	—
» » » 5 кл. . . . .	3	—	201	4	607 <sup>(7)</sup>	—
Безплатныхъ . . . . .	—	—	58	—	—	—
Билетовъ 1 гильдіи 4 кл. . . . .	25	—	4	—	100	—
» » » 5 кл. . . . .	20	—	12	—	240	—
» 2 » 4 кл. . . . .	15	—	79	2	1200	—
» » » 5 кл. . . . .	10	—	283	8	2870	—
Мелочнаго торга 4 кл. . . . .	4	—	144	2	580	—
» » » 5 кл. . . . .	3	—	918	49	1885	—
Итого . . . . .	—	—	—	—	56331	50
Штрафовъ и взысканій . . . . .	—	—	—	—	2753	10
Всего . . . . .	—	—	—	—	59084	60

(<sup>1</sup>) Одно свидѣтельство замѣнено въ 1885 году на квитанцію № 9302 на 565 руб.  
<sup>(2)</sup> Обмѣнено свидѣтельство мелочнаго торга на 105 руб.  
<sup>(3)</sup> Обмѣнено свидѣтельство мелочнаго торга на 110 руб.  
<sup>(4)</sup> Обмѣнено приказничье свидѣтельство на мелочной торгъ на 12 р.  
<sup>(5)</sup> Обмѣнено 2-го класса 3 приказничьихъ на 18 руб.  
<sup>(6)</sup> Обмѣнено на промысловое 3-го разряда въ 6 руб.  
<sup>(7)</sup> Обмѣнено на билетъ мелочнаго торга въ 2 руб.

А такъ какъ въ 1885 году отъ продажи документовъ на право торговли и промысловъ поступило 44.549 руб. 50 коп., и взыскано штрафовъ на 4.805 руб. 50 коп., то за спмъ въ отчетномъ году отъ продажи тѣхъ же документовъ поступило болѣе на 11.782 руб. и штрафовъ взыскано менѣе на 2.052 руб. 40 коп.; въ общей же сложности по этой статьѣ поступило дохода болѣе на 9.729 руб. 60 коп.

#### Д. Движеніе населенія.

Постояннаго народонаселенія въ губерніи къ 1 Января 1886 года показано было обоюго пола 594.129 душъ. Прибыль населенія въ теченіи 1886 года составляетъ: въ родившихся, за исключеніемъ умершихъ 7.458.

Заслмъ цифра населенія къ концу отчетнаго года составляетъ 601.587 душъ.

Общее число населенія числится по уѣздамъ:

Ломжинскому . . . . .	107.310
Кольненскому . . . . .	71.996
Маковскому . . . . .	55.649
Мазовецкому . . . . .	71.910
Островскому . . . . .	78.730
Остроленкскому . . . . .	70.924
Пултускому . . . . .	85.168
Щучинскому . . . . .	59.900
Итого . . . . .	601.587

По сословіямъ эта цифра населенія распредѣляется:

Дворянъ потомственныхъ . . . . .	7.148
„ личныхъ . . . . .	477
Духовенства бѣлаго . . . . .	183
„ монашествующаго . . . . .	23
Купцовъ . . . . .	1.744
Мѣщанъ . . . . .	101.452
Крестьянъ . . . . .	299.261
Шляхты . . . . .	162.341
Отставныхъ и др. нижнихъ чиновъ . . . . .	12.300
Колонистовъ . . . . .	15.741
Иностранцевъ . . . . .	917
Итого . . . . .	601.587

По вѣроисповѣданіямъ:

Православныхъ . . . . .	1.749
Католиковъ . . . . .	492.081
Евангеликовъ . . . . .	8.589
Евреевъ . . . . .	99.154
Магометанъ . . . . .	1
Раскольниковъ . . . . .	13
Итого . . . . .	601.587

Браковъ въ отчетномъ году заключено: въ городахъ 604, въ уѣздахъ 4.307, итого 4.911.

Вѣдомость о движеніи населенія при семъ прилагается.

II. Подати и повинности.

A. Окладные и неокладные.

Какъ видно изъ прилагаемой вѣдомости № 4 о поступленіи окладныхъ и неокладныхъ сборовъ, въ отчетномъ году слѣдовало поступить въ казну.

а) по окладнымъ сборамъ:

недоимокъ прежнихъ лѣтъ . . . . .	27.212 р. 82 к.
оклада 1 половины . . . . .	259.852 „ 68 „
„ 2 „ . . . . .	259.807 „ — „
Итого . . . . .	546.872 „ 50 „

Вновь причислено недоимокъ:

прежнихъ лѣтъ . . . . .	3.459 р. 9 к.
оклада 1 половины . . . . .	1.022 „ 73 „
„ 2 „ . . . . .	1.411 „ 97 „
Итого . . . . .	5.893 „ 79 „

Всего подлежало къ поступленію  
окладнаго сбора . . . . . 552 766 р. 29 к.

Изъ того числа исключено:

недоимокъ прежнихъ лѣтъ . . . . .	171 р. 48 к.
оклада 1 половины . . . . .	159 „ 51 „
„ 2 „ . . . . .	721 „ 74 „
Итого . . . . .	1.052 „ 73 „

Взыскано:

недоимокъ прежнихъ лѣтъ . . . . .	16.176 р. 13 к.
оклада 1 половины . . . . .	260.690 „ 3 „
„ 2 „ . . . . .	249.990 „ 98 „
Итого . . . . .	526.857 р. 14 к.

Осталось къ 1 Января 1887 года  
невзысканными:

недоимокъ прежнихъ лѣтъ . . . . .	14.324 р. 30 к.
оклада 1 половины . . . . .	25 „ 87 „
„ 2 „ . . . . .	10.506 „ 25 „
Итого . . . . .	24.856 р. 42 к.



Поступленіе означенныхъ сборовъ въ отчетномъ году признается вполне успѣшнымъ.

б) по неогладнымъ сборамъ :

недопомогъ прежнихъ лѣтъ .	233.498 р. 84 к.
облада 1 половины . . .	93.060 „ 67 „
„ 2 „ . . .	22.760 „ 53 „
Итого .	349.320 р. 4 к.

Вновь причислено :

недопомогъ прежнихъ лѣтъ .	3.029 р. 47 к.
облада 1 половины . . .	481.193 „ 41 „
„ 2 „ . . .	461.250 „ 55 „
Итого .	945.473 р. 43 к.

Исключено :

недопомогъ прежнихъ лѣтъ .	118.585 р. 2 к.
облада 1 половины . . .	6.728 „ 64 „
Итого .	125.313 р. 66 к.

Взыскано :

недопомогъ прежнихъ лѣтъ .	40.295 р. 25 <sup>1</sup> / <sub>2</sub> к.
облада 1 половины . . .	518.312 „ 4 „
„ 2 „ . . .	472.618 „ 83 „
Итого .	1.031.226 р. 12 <sup>1</sup> / <sub>2</sub> к.

За снмъ осталось къ 1 Января  
1887 года невзысканными :

недопомогъ прежнихъ лѣтъ .	77.648 р. 3 <sup>1</sup> / <sub>2</sub> к.
облада 1 половины . . .	49.213 „ 40 „
„ 2 „ . . .	11.392 „ 25 „
Итого .	138.253 р. 68 <sup>1</sup> / <sub>2</sub> к.

А всего съ огладными 163.110 р. 10<sup>1</sup>/<sub>2</sub> к.

## Б. Государственные и земскіе сборы.

а) Сборъ транспортный.

На возмѣщеніе ежегодно ассигнуемой Министерствомъ Внутреннихъ Дѣлъ суммы, для производства расходовъ по пересылкѣ и продовольствію призывныхъ и бродягъ, а такъ-

же на перевозку нижних чиновъ запаса. въ случаѣ призыва ихъ на службу, взимается, на основаніи постановленій б. Совѣта Управленія Царства Польскаго, отъ 27 Мая 1823 и 23 Марта 1837 гг. и Высочайше утвержденного 6 Января 1872 г. журнала Комитета по дѣламъ Царства, такъ называемый транспортный сборъ.

Норма этого сбора опредѣляется ежегодно Министерствомъ Внутреннихъ Дѣлъ, при чемъ имѣется въ виду число дымовъ, съ которыхъ онъ подлежитъ взысканію, а равно и количество расходовъ, произведенныхъ на счетъ означеннаго источника.

На 1886 годъ сказаннаго сбора, считая по установленной нормѣ, т. е. по 16 коп. съ каждаго городского и сельскаго дыма, назначено было къ поступленію 9.318 р. 88 к.

Недоимки за прежніе годы составляли	279 „ 44 „
Итого . . .	9.598 „ 32 „

Въ счетъ сего взыскано . . . . . 9.417 р. 2 к.

Затѣмъ осталось въ недоимкѣ къ 1 Января 1887 года . . . . . 181 „ 30 „

б) Квартирный сборъ.

Сборъ этотъ установленъ для вознагражденія жителей за отбываемую ими постоянную повинность въ натурѣ и взимается на основаніи Высочайше утвержденного 31 Мая 1868 года Положенія о раскладкѣ его. Изъ сего сбора, по особымъ положеніямъ и распоряженіямъ, производятся также расходы на уплату квартирныхъ денегъ Уѣзднымъ Начальникамъ, Судебнымъ Слѣдователямъ, чинамъ учреждений по крестьянскимъ дѣламъ и другимъ должностнымъ лицамъ, имѣющимъ право пользоваться квартирнымъ довольствіемъ изъ означеннаго источника.

По росписи на 1886 годъ назначено было къ поступленію квартирнаго сбора :

Отъ жителей городовъ . . . . .	24.981 р. 98 к.
„ „ селеній . . . . .	15.529 „ 23 „
Итого . . . . .	40.511 „ 21 „

Недоимки и начеты за прежніе годы составляли . . . . .	11.505 р. 81 к.
Всего . . . . .	52.017 „ 2 „
Въ счетъ этого взыскано . . . . .	38.318 р. 19 к.
Сложено со счетовъ . . . . .	152 „ 82 „
Итого . . . . .	38.471 „ 1 „

Осталось къ 1-му Января 1887 года  
въ недоимкѣ . . . . . 13 546 р. 1 к.

Недоимка эта распредѣляется по гу-  
берніи слѣдующимъ образомъ :

по городу Ломжѣ . . . . . 4.712 „ 62 „

и по уѣздамъ :

Ломжинскому . . . . .	978 „ 77 „
Большенскому . . . . .	1.121 „ 86 „
Щучинскому . . . . .	7 „ 70 „
Пултускому . . . . .	6.245 „ 73 „
Остроленскому . . . . .	18 „ 21 „
Маковскому . . . . .	3 „ 69 „
Мазовецкому . . . . .	419 „ 29 „
Островскому . . . . .	38 „ 14 „

Большая часть сей недоимки числится на городскихъ обывателяхъ, которые въ виду ст. 18 и 19 постановленія б. Совѣта Управленія Царства Польскаго, отъ 22 Сентября 1833 года, уплачиваютъ причитающійся съ нихъ квартир-ный сборъ при выдачѣ имъ вознагражденія за постой въ ихъ домахъ войскъ и военныхъ заведеній; расчеты же таковому вознагражденію составляются городскими квартирными депу-таціями по полугодично, т. е. по истеченіи каждой половины года. Такимъ образомъ съ наступленіемъ 1887 года вся недоимка будетъ пополнена.

в) Губернскій земскій дорожный сборъ.

Сборъ этотъ на основаніи Высочайше утвержденныхъ 19 Юня 1870 года Правилъ о содержаніи земскихъ дорогъ въ губерніяхъ Царства Польскаго, взимается съ сельскихъ обывателей въ размѣрѣ 15% отъ уплачиваемаго ими основ-

наго поземельнаго налога и подымной подати, а съ городскихъ — въ размѣрѣ 15<sup>0</sup>/<sub>0</sub> отъ контингенса ливерунковаго и подымной подати.

Сверхъ того въ пользу дорожнаго сбора, согласно Высочайше утвержденному 27 Декабря 1878 года журналу Комитета по дѣламъ Царства Польскаго и разъясненію Министрства Финансовъ, изложеннаго въ отзывѣ Хозяйственнаго Департамента Министрства Внутреннихъ Дѣлъ, отъ 23 Октября 1884 года за № 7437, взимается 10<sup>0</sup>/<sub>0</sub> съ уплачиваемой въ казну пошлины за свидѣтельства на право торговли и промысловъ, за ярмарочные торговые документы, билеты на торговья и промышленныя заведенія и патенты на заводы для выдѣлки напитковъ, подлежащихъ оплатѣ акцизомъ и издѣлій изъ спирта и вина и на заведенія для продажи питей.

Сборъ этотъ обращается на содержаніе губернскихъ земскихъ 1-го разряда дорогъ

Въ 1886 году было назначено къ поступленію этого сбора по губерніи . . . 64 030 р. 78 к.

Недоимки за прежніе годы составляли  
сумму . . . . . 6.512 „ 12 „  
Итого . . . 70.542 „ 90 „

Въ счетъ сего въ теченіи 1886 года  
взыскано облада 1886 года и недоимокъ . 65.644 р. 80 к.  
и исключено со счетовъ . . . . . 125 „ 38 „  
Итого . . . 65.770 „ 18 „

Затѣмъ къ 1 Января 1887 года осталось въ недоимкѣ . . . . . 4.772 р. 72 к.

Недоимка эта преимущественно числится за владѣльцами имѣній и мелкопомѣстными владѣльцами, городами и посадами, а также частью за крестьянами и къ скорѣйшему взысканію оной приняты соотвѣтственныя мѣры.

Въ сравненіи съ предъидущимъ годомъ недоимка уменьшилась на 1.739 рублей 40 копѣекъ.

(Прилагается вѣдомость со свѣдѣніями объ успѣхѣ взысканія въ отчетномъ году дорожнаго сбора особо по каждому уѣзду).

Отъ проданныхъ въ 1886 году свидѣтельствъ на право торговли и промысловъ 10<sup>0</sup>/<sub>0</sub> съ уплаченной пошлины въ пользу дорожнаго сбора поступило 10.605 руб. 59 коп.

Дороги 2 и 3 разрядовъ содержатся на счетъ гминной повинности и мѣстныхъ жителей, а изъ дорожнаго сбора предоставлено выдавать пособіе гминамъ въ такомъ случаѣ если постройка или починка, состоящихъ въ ихъ вѣдѣніи, обходится въ теченіи года болѣе 400 руб.

Сего рода пособіе въ отчетномъ 1886 году назначено къ выдачѣ гминѣ Орло, Островскаго уѣзда, въ количествѣ 750 рублей на отстройку моста чрезъ р. Брочпско на Вышковско-Нурской 2 разрядной дорогѣ и гминѣ Красносельць, Маковскаго уѣзда, въ суммѣ 500 руб., на отстройку 2-хъ мостовъ чрезъ рѣку Оржиць, у пос. Красносельца, на Остроленско-Праснышской 2-о разрядной дорогѣ.

г) Страховой отъ огня сборъ.

Установленный Высочайше утвержденнымъ 20 Іюля 1870 года Положеніемъ о взаимномъ Губернскомъ страхованіи отъ огня строеній, сборъ этотъ взимается со страхователей всѣхъ недвижимостей, подлежащихъ обязательному застрахованію. Размѣръ сбора опредѣляется тарифомъ и ежегодно составляющимся раскладкамъ.

Положеніе и ходъ взаимнаго губернскаго страхованія отъ огня строеній и состояніе страховыхъ суммъ представляется въ слѣдующемъ порядкѣ:

1. Сумма застрахованія строеній составляла къ 1 Января 1886 г. . 24.908.010 р.
2. Росписанная въ 1886 г. страховая премія составляла . . . 284.269 р. 90 к.
3. Пожарныхъ случаевъ въ 1886 г. было 280, противъ предъидущаго года менѣе на 57.
4. Причиненные этимъ пожарами убытки простирались приблизительно на 258.687 р. 68<sup>1</sup>/<sub>2</sub> к.  
Въ сравненіи съ 1885 г. менѣе на 122.632 р. 18 к.
5. Признанныя за возникшіе въ 1886 году и въ предъидущихъ годахъ пожары вознагражденія составляли всего 269.321 р. 32 к.

6. Слѣдственныхъ дѣлъ о пожарахъ разсмотрѣно 277.

7. Въ теченіи 1886 года потерпѣвшимъ отъ пожаровъ уплочено . 247.566 р. 73 к.

8. Съ исходомъ 1886 года на личныхъ суммъ страхового учрежденія было . . . . . 96.845 р. 46 к.

Недоимка премій, пени и авансовъ за 1886 годъ составляетъ . . . . . 14.704 р. 51<sup>1</sup>/<sub>2</sub> к.

Затѣмъ все активное состояніе составляетъ . . . . . 111.549 р. 97<sup>1</sup>/<sub>2</sub> к.

А какъ лежащія на страховыхъ капиталахъ обязательства составляли . 321.905 р. 42 к.

То такимъ образомъ съ исходомъ 1886 года былъ недочетъ въ . . . 210.355 р. 44<sup>1</sup>/<sub>2</sub> к.

*Состояніе застрахованія.*

1. Съ исходомъ 1885 года сумма застрахованія составляла :

по городамъ . . . . .	4.292.060 р.
по посадамъ . . . . .	2.774.960 р.
по селеніямъ . . . . .	17.491.790 р.
Итого . . . . .	<u>24.558.810 р.</u>

2. Въ теченіи 1886 года прибыло застрахованій :

по городамъ . . . . .	252.120 р.
по посадамъ . . . . .	181.310 р.
по селеніямъ . . . . .	1.162.560 р.
Итого . . . . .	<u>1.595.990 р.</u>
Всего . . . . .	26.154.800 р.

3. Въ теченіи 1886 года убыло застрахованій :

по городамъ . . . . .	216.220 р.
по посадамъ . . . . .	155.850 р.
по селеніямъ . . . . .	874.720 р.
Итого на . . . . .	<u>1.246.790 р.</u>

4. Оставшіяся съ псходомъ 1886 г.	
застрахованія составляли . . . . .	24.908.010 р.
а именно:	
по городамъ . . . . .	4.327.960 р.
по посадамъ . . . . .	2.800.420 р.
по селеніямъ . . . . .	17.779.630 р.
Итого какъ выше . . . . .	24.908.010 р.

А какъ съ псходомъ 1885 г. застра-	
хованія составляли . . . . .	24.558.810 р.
То съ концемъ 1886 г. увеличилось на . . . . .	349.200 р.
То есть прибыло застрахованій на . . . . .	1.595.990 р.
Убыло на . . . . .	1.246.790 р.
Слѣдовательно увеличилось на . . . . .	349.200 р.

*П о ж а р ы :*

Въ теченіи 1886 года случилось пожаровъ :

въ городахъ . . . . .	18
въ посадахъ . . . . .	26
въ селеніяхъ . . . . .	236
Итого . . . . .	280

А какъ въ 1885 году было пожаровъ . . . . .	337
То въ 1886 году случилось менѣе на . . . . .	57

Изъ числа случившихся пожаровъ возникло :

Отъ неизвѣстныхъ причинъ . . . . .	185
„ неосторожности . . . . .	7
„ умышленныхъ поджоговъ . . . . .	51
„ худаго состоянія дымовыхъ трубъ . . . . .	10
„ громовыхъ ударовъ . . . . .	27
Итого какъ выше . . . . .	280

Пожары эти причинили страховому учрежденію убытковъ приблизительно на . 258.687 р. 68<sup>1</sup>/<sub>2</sub> к.

*Состояніе фондовъ.*

I. Состояніе фондовъ по книгамъ и счетамъ :

1. Съ псходомъ 1885 года оказался недочетъ . . . . .	63.613 р. 33 <sup>1</sup> / <sub>2</sub> к.
--	---

2. Въ теченіе 1886 года состояніе это пзмѣнилось слѣдующимъ образомъ :

Подлежащіе въ 1886 году доходы составляли:

а) премія . . . . .	284.269 р. 90 к.
б) проценты отъ капиталовъ въ Государственномъ Банкѣ	1.224 р. 48 к.
в) пенн . . . . .	737 р. 37 к.
г) другіе случайные доходы .	146 р. 79 к.
д) авансы . . . . .	316 р. 23 к.

Сверхъ сего убавлено изъ признанныхъ вознагражденій и случайныхъ потребностей . . . . . 3.738 р. 30 к.

Итого . . . . . 290.433 р. 7 к.

а какъ изъ этого исключено . . . . . 1.459 р. 4 к.

то дѣйствительно подлежало къ поступленію . . . . . 288.974 р. 3 к.

а за убавленіемъ оказавшагося въ предъидущемъ году недочета было всего . . . . . 225.360 р. 69<sup>1</sup>/<sub>2</sub> к.

Въ теченіи 1886 года причталося къ уплатѣ :

1) Признанныя вознагражденія за убытки причиненные случившимися въ 1886 г. и предъидущихъ годахъ пожарами, псчисленные въ 1886 г. составляли	269.321 р. 32 к.
2) Расходы по управленію . . . . .	13.023 р.
3) Возвратъ неподлежаще уплаченныхъ премій . . . . .	65 р. 76 к.
4) Разныя случайныя потребности . . . . .	2.664 р. 1 к.
5) Авансы . . . . .	316 р. 23 к.
Итого . . . . .	285.390 р. 32 к.

Съ псходомъ затѣмъ 1886 года по бнпгамъ и счетамъ оказался недочетъ въ . . . . . 60.029 р. 62<sup>1</sup>/<sub>2</sub> к.

80459



II. Дѣйствительное состояніе имущества :

Вышеозначенный недочетъ съ псходомъ 1886 г. составлялъ . . . . . 60.029 р. 62<sup>1</sup>/<sub>2</sub> к.

Вознагражденія за убытки причиненные пожарами, случившимися по конецъ 1886 года, неразсмотрѣнные еще окончательно составляютъ приблизительно . 150.325 р. 82 к.

Затѣмъ съ концомъ 1886 года оказывается недочетъ . . . . . 210.355 р. 44<sup>1</sup>/<sub>2</sub> к.

*Состояніе наличнаго капитала.*

Съ псходомъ 1885 года осталось наличнаго капитала . . . . . 69.647 р. 24 к.

Въ теченіе 1886 г. поступило въ доходъ страховаго сбора . . . . . 290.881 р. 91 к.

Всего наличности . . . . . 360.529 р. 15 к.

Въ теченіи 1886 г. уплочено пзъ страховыхъ суммъ . . . . . 263.683 р. 69 к.

Такимъ образомъ съ псходомъ 1886 г. осталось наличнаго капитала:

въ Казначействахъ . . . . . 37.891 р. 3 к.

въ Государственномъ Банкѣ . . . . . 58.954 р. 43 к.

Итого . . . . . 96.845 р. 46 к.

Причисливъ къ этой суммѣ недоимки 14.704 р. 51<sup>1</sup>/<sub>2</sub> к.

Активное состояніе имущества составляетъ . . . . . 111.549 р. 97<sup>1</sup>/<sub>2</sub> к.

Вышеозначенное активное состояніе капитала страховаго учрежденія по конецъ 1886 года обременяють:

а) вознагражденія за убытки уже разсмотрѣнные но по разнымъ причинамъ неуплоченные . . . . . 171.481 р. 49 к.

б) вознагражденія за пожарные убытки окончательно еще неразсмотрѣнные . . . . . 150.325 р. 82 к.

в) разныя случайныя потребности . . . . . 98 р. 11 к.

Итого . . . . . 321.905 р. 42 к.

Такимъ образомъ съ псходомъ 1886 г. образовался недостатокъ суммъ на покрытіе расходовъ . . . . . 210.355 р. 44<sup>1</sup>/<sub>2</sub> к.

Расходы по управленію страховымъ учрежденіемъ по 31  
Декабря 1886 года составляли . . . . . 13.023 р.

а именно:

1. Содержаніе Чпновниковъ Страховаго Отдѣленія Губернскаго Правленія и писцовъ, письменные матеріалы и экстраординарные расходы . . . . .	5.500 р.
2. Содержаніе 8 Страховыхъ Дѣлопроиз- водителей уѣздныхъ управленій, писцовъ, пись- менные матеріалы и экстраординарные расходы	5.600 р.
3. Пособіе Государственному Контролю	272 р.
4. Пособіе Минпстерству Финансовъ .	1.651 р.
Итого . . . . .	13.023 р.

д) Сборъ по застрахованію рогатаго скота

Въ истекшемъ году чума на рогатомъ скотѣ не сви-  
рѣпствовала.

Составленіе описей рогатому скоту производилось по  
всей губерніи своевременно и случаевъ утайки скота отъ  
описи не было.

Взпманіе сбора производилось довольно успѣшно, такъ  
какъ пзъ всего овлада 1.191 руб. 40 коп. и недопмокъ  
прежнихъ лѣтъ 73 руб. 89 коп., къ 1 Января 1887 года  
осталось въ недопмкѣ 29 руб. 90 коп.

Количество сбора устанавливается ежегодно Мпнпстер-  
ствомъ Внутреннихъ Дѣлъ по Медицинскому Департаменту  
и на 1886 годъ онъ былъ опредѣленъ въ размѣрѣ  $\frac{1}{2}$  коп.  
со штуки скота.

Норма вознагражденія на текущее пятилѣтіе установлена  
Мпнпстерствомъ за быка и вола 60 руб., за корову 40 руб.,  
за яловый скотъ 30 руб., за теленка 10 руб.

Наличность капитала по пресѣченію чумы въ 1886 г.  
составляла:

въ Варшавской Конторѣ Государственнаго Банка:

къ 1 Января 1886 года . . . . .	31.182 р. 23 $\frac{1}{2}$ в.
причисленъ процентъ за прежніе годы	938 р. 14 в.
Итого . . . . .	32.120 р. 37 $\frac{1}{2}$ в.

въ Казначействахъ:

къ 1 Января петекшаго 1886 года	
осталось . . . . .	377 р. 35 <sup>1</sup> / <sub>2</sub> к.
поступило въ отчетномъ году . . . . .	1.285 р. 65 к.
	<hr/>
Итого . . . . .	1.663 р. <sup>1</sup> / <sub>2</sub> к.
Всего прихода было . . . . .	33.783 р. 38 к.
изъ суммы этой расходовано . . . . .	3.542 р. 16 к.
	<hr/>
Затѣмъ остается . . . . .	30.241 р. 22 к.

въ томъ числѣ:

въ Казначействахъ . . . . .	280 р. 84 <sup>1</sup> / <sub>2</sub> к.
въ Варшавской Копторѣ Государ- ственного Банка . . . . .	29.960 р. 37 <sup>1</sup> / <sub>2</sub> к.
	<hr/>
Итого какъ выше . . . . .	30.241 р. 22 к.

е) Божничный сборъ.

Сборъ этотъ, установленный съ еврейскаго общества на содержаніе синагогъ, молитвенныхъ домовъ, раввиновъ, школъ, больницъ и на вспомошествованіе бѣднымъ евреямъ, слагается изъ доходовъ отъ религіозныхъ обрядовъ и сбора съ еврейскихъ семействъ.

Проекты смѣтъ прихода-расходныхъ суммъ по каждому божничному округу составляются на каждые три года и утверждаются Губернскимъ Правленіемъ.

Въ числу доходовъ отъ религіозныхъ требъ принадлежатъ платежи за бракосочетанія, обрѣзанія, погребенія, чтенія родала, бани и райское яблоко, а также пожертвованія передъ суднымъ днемъ и проч., которые и предназначены на изъясненные выше расходы; по при ихъ недостаткѣ, на покрытіе расходовъ, взимается сборъ съ еврейскихъ семействъ, раздѣляемыхъ по степени состоятельности на четыре разряда.

Въ Ломжинской губерніи божничныхъ еврейскихъ попечительствъ числится 31.

По утвержденнымъ на текущее трехлѣтіе смѣтамъ, въ отчетномъ 1886 году причталось по всѣмъ божничнымъ кассамъ дохода 20.426 руб. 84<sup>1</sup>/<sub>2</sub> коп., въ томъ числѣ складки съ еврейскихъ обществъ: 13 034 руб. 23 коп., расходъ-же исчисленъ соотвѣтственно приходу.

Въ пособіе Государственному Казначейству уплачено въ теченіи отчетнаго года изъ божничныхъ суммъ 269 р. Въ распоряженіи Губернскаго Правленія имѣлось суммъ 480 р. 70 к.

**В. Городскіе доходы и расходы.**

По все́мъ городамъ Ломжинской губерніи къ 1 Января 1886 г. городскихъ суммъ оставалось: въ наличности, авансахъ, гербовой бумагѣ и запаснымъ капиталомъ . . . . . 220.161 р. 56<sup>1</sup>/<sub>2</sub> к.

Въ 1886 году поступило доходовъ на сумму . . . . . 78.189 р. 52 к.

Итого городскихъ суммъ считалось въ отчетномъ году . . . . . 298.350 р. 8<sup>1</sup>/<sub>2</sub> к.

Изъ этой суммы въ отчетномъ году произведено расходовъ . . . . . 72.040 р. 66<sup>1</sup>/<sub>2</sub> к.

и исключено недопомогъ . . . . . 1.199 р. 29<sup>1</sup>/<sub>2</sub> к.

Итого . . . . . 73.239 р. 96 к.

Затѣмъ къ 1 Января 1887 г. сумма городскихъ капиталовъ составляетъ . . . . . 225.110 р. 12<sup>1</sup>/<sub>2</sub> к.

Подробное исчисленіе городскихъ суммъ значится въ прилагаемой вѣдомости № 9.

**Г. Акцизный сборъ.**

Въ отношеніи дѣленія Ломжинской губерніи на акцизные округа и участки въ истекшемъ году никакихъ перемѣнъ не произошло.

Въ 1886 году въ Ломжинской губерніи дѣйствовало заводовъ: винокуренныхъ 27, пивоваренныхъ 27, медоваренныхъ 10, водочныхъ 4, свеклосахарныхъ 2 и табачныхъ фабрикъ 1, а въ 1885 году находилось въ дѣйствиіи: винокуренныхъ 29, пивоваренныхъ 32, медоваренныхъ 8, водочныхъ 5, свекло-сахарныхъ 2 и табачныхъ фабрикъ 2. Оптовыхъ складовъ, ренсковыхъ погребовъ, шинковъ, корчемъ и другихъ разнаго рода заведеній для продажи питей было 822—менѣе сравнительно съ 1885 г. на 91.

Вина въ теченіи 1886 года выкурено 32.378.755<sup>1</sup>/<sub>4</sub><sup>0</sup>/<sub>0</sub>, а въ 1885 году 26.056.786<sup>1</sup>/<sub>4</sub><sup>0</sup>/<sub>0</sub>, т. е. въ 1886 году выкурено болѣе на 6.321.969<sup>0</sup>/<sub>0</sub>. Акциза съ вина и спирта въ истекшемъ году поступило 707.600 руб. 76 коп., менѣе противъ 1885 года на 35.953 р. 43 к. Акциза съ пива и медоваренныхъ заводовъ, а также за незаконно-выдѣланные

и конфискованные пиво и медъ 56.476 руб. 97 к., менѣе противъ 1885 года на 136 руб. 3 коп. Патентнаго сбора 52.573 р. 15 к., болѣе противъ 1885 г. на 5.205 р. 80 к. Акцизъ съ водочныхъ издѣлій и дополнительнаго патентнаго сбора 6000 р. 57 к., менѣе сравнительно съ 1885 г. на 732 р. 3 к. Взысканій за нарушеніе постановленій о питейномъ сборѣ 4.687 р. 18 к., болѣе противъ 1885 года на 288 р. 45 к. Значительное увеличеніе выкурки вина въ отчетномъ году объясняется хорошимъ въ этомъ и въ 1885 году урожаемъ картофеля, особенно въ качественномъ отношеніи и невозможностью сбыта этого продукта въ сыромъ видѣ, а кромѣ того удобнымъ расположеніемъ заводовъ отъ рельсовыхъ путей и удовлетворительнымъ состояніемъ подъѣздныхъ къ нимъ дорогъ, чѣмъ облегчается, замѣтно успливающейся, вывозъ спирта за границу; уменьшеніе въ отчетномъ году въ поступленіи акцизнаго дохода рядомъ съ увеличеніемъ количества выкуреннаго въ томъ же году вина объясняется во 1-хъ, тѣмъ обстоятельствомъ, что болѣе половины всего выкуреннаго въ Ломжинской губерніи вина, а именно: 17.995.200<sup>1</sup>/<sub>2</sub>% безводн. спирта, какъ вывезеннаго за границу, не подлежала оплатѣ, акцизный же перекуръ и премія по вывозу спирта за границу остались въ предѣлахъ Ломжинской губерніи и поступили въ продажу безъ оплаты акцизомъ и во 2-хъ, все еще малымъ сбытомъ спирта среди мѣстнаго населенія, которое болѣею частью бѣдно и не въ состояніи поэтому покупать слишкомъ дорого стоящее для него здѣсь вино, цѣною иногда до 13 к. за 1° (градусъ).—Уменьшеніе, хотя и очень малое, въ отчетномъ году поступления акциза съ пива и медоваренныхъ заводовъ объясняется въ частности уменьшеніемъ числа пивоваренныхъ заводовъ, а въ общемъ тѣмъ обстоятельствомъ, что большинство пивоваренныхъ заводовъ или составляетъ собственность евреевъ, или находится въ ихъ рукахъ; евреи же, какъ и всегда, прежде всего заботятся не объ улучшеніи качества продукта, а объ извлеченіи въ наискорѣйшемъ времени и при возможно меньшихъ затратахъ выгоды изъ производства, почему пиво заводовъ Варшавскихъ, какъ лучшее, находитъ здѣсь весьма распространенный сбытъ и парализуетъ мѣстное производство. Увеличеніе же патентнаго сбора рядомъ съ значительнымъ уменьшеніемъ количества питейныхъ заведеній разнаго рода, объясняется тѣмъ, что большая часть патентовъ на 1886 годъ выкуплена въ

томъ же 1886 году, въ Декабрѣ мѣсяцѣ котораго выкупалось кромѣ того больше патентовъ на 1887 годъ чѣмъ въ Декабрѣ мѣсяцѣ 1885 г. на 1886 годъ. Уменьшеніе акциза съ водочныхъ издѣлій зависить во 1-хъ, отъ малаго потребленія водокъ среди нисшаго класса, привыкшаго пить вино въ сыромъ видѣ, а во 2-хъ, тѣмъ, что потребность достаточнаго класса большею частью удовлетворяется водочными издѣліями Варшавскихъ, Петербургскихъ и другихъ болѣе извѣстныхъ заводовъ, отчего торговля мѣстными водочными издѣліями отходитъ на второй планъ.

Случаевъ нарушеній правилъ устава питейнаго и табачнаго обнаружено: питейнаго 1152, табачнаго 148, вообще 1200 нарушеній; сумму же денежныхъ взысканій опредѣлить не возможно, такъ какъ дѣла находятся частью въ административномъ разсмотрѣніи, частью въ производствѣ въ подлежащихъ судебныхъ учрежденіяхъ; производство же взысканія штрафовъ, хотя и улучшилось, тѣмъ не менѣе не исключало необходимости въ ходатайствахъ о понужденіи мѣстъ и лицъ, производящихъ взысканіе.

За табачные патенты и марки выбранные въ 1886 г., поступило въ Казначейства Ломжинской губерніи 9876 руб., болѣе противъ 1885 года на 1719 р. 80 к.; за бандероли, выбранные Островскою табачною фабрикою, поступило въ отчетномъ году 18.738 руб. 80 коп., менѣе 1885 года на 3208 р. 88 к.; за бандероли для оклейки конфискованныхъ табачныхъ издѣлій 40 р. 58 к., болѣе 1885 года на 7 р. 32 к.; штрафныхъ и конфискаціонныхъ за нарушеніе табачнаго устава 125 руб. 96 к., менѣе чѣмъ въ прошломъ 1885 году на 65 р. 32 к. Увеличеніе въ поступленіи въ отчетномъ году сбора за табачные патенты и марки обусловливается увеличеніемъ числа мѣстъ торговли табачными издѣліями, которыхъ въ отчетномъ году было 1766, а въ предшествующемъ 1885 году только 1570, причиною уменьшенія поступления за выбранные бандероли является закрытіе Ломжинской табачной фабрики, но производительность оставшейся Островской фабрики развивается; главная дѣятельность этой фабрики сосредоточивается на нисшихъ сортахъ табаку, курить который привыкъ мѣстный народъ и провозъ коихъ изъ отдаленныхъ фабрикъ, хотя и болѣе усовершенствованныхъ, для сбыта здѣсь не выгоденъ, вслѣдствіе ихъ низкой цѣны.

На двухъ свеклосахарныхъ заводахъ Ломжинской губерніи въ теченіи 1886 года выдѣлано сахару 137.900 пуд., болѣе 1885 г. на 34.546 пуд. 30 фунт., на сумму учтеннаго акциза 107.086 руб., болѣе 1885 г. на 39.906 руб. 73<sup>3</sup>/<sub>4</sub> коп; акциза съ сахара въ отчетномъ году поступило 44.853 р. 45 к., а въ 1885 г. 57.210 р. 57 к.; патентнаго сбора 685 р., болѣе противъ 1885 г. на 237 р. 50 к., значительное увеличеніе учтеннаго акциза за выдѣланный въ 1886 году сахаръ обусловливается увеличеніемъ количества выдѣланнаго сахара, явившимся въ частности благодаря хорошему урожаю, какъ въ 1885 году такъ и въ отчетномъ году свекловицы въ качественномъ и количественномъ отношеніи, а вообще, вслѣдствіе постепеннаго развитія сахарной промышленности; что касается уменьшенія въ поступленіи акциза съ сахара, то это обусловливается отсрочками уплаты акциза съ сахара, послѣдовавшими: 1) до 1 Декабря 1886 года, вслѣдствіе Высочайше утвержденного 4 Юля 1884 года положенія Комитета Министровъ объ отсрочкѣ половинной суммы акциза съ сахара за періодъ 1885 по 1886 годъ и 2) вслѣдствіе Высочайше утвержденного 22 Ноября 1886 года положенія Комитета Министровъ о продолженіи вышеупомянутой отсрочки до 1 Марта 1887 г.

Въ теченіи отчетнаго 1886 года послѣдовали слѣдующія правительственныя распоряженія: а) согласно Высочайше утвержденного 3 Юня 1886 года мнѣнія Государственнаго Совѣта — введены въ дѣйствіе съ 1 Сентября 1886 г. новыя правила о производствѣ на дрожжево-винокуренныхъ заводахъ сухихъ дрожжей и спирта и объ установленіи акциза на дрожжи, б) согласно Высочайше утвержденного 9 Декабря 1885 года мнѣнія Государственнаго Совѣта введены въ дѣйствіе правила о приготовленіи и продажѣ водочныхъ пздѣлій, очищенныхъ вина и спирта и марсовъ содержащихъ спиртъ.

#### Д. Отправленіе натуральной повинности.

##### *Воинская повинность.*

На основаніи Высочайше утвержденного 1 Января 1874 года, Устава о воинской повинности и согласно Высочайшему Указу, данному Правительствующему Сенату въ 30 день Мая 1886 года, былъ произве-

день въ Ломжинской губерні съ 1-го Ноября того же 1886 года призывъ на службу новобранцевъ, результатъ коего слѣдующій :

## I. О выполненіи призыва.

1. Призыву къ исполненію воинской повинности подлежало :

а) по призывнымъ спискамъ . . .	7.223
б) по дополнительнымъ спискамъ А. . .	10
Итого . . .	7.233

в) по дополнительнымъ спискамъ Б. . . 760

2. Исключено изъ означенныхъ списковъ убывшихъ послѣ составленія призывныхъ списковъ . . . 150

3. Числилось по дополнительнымъ спискамъ В. . . 8

4. Въ числѣ внесенныхъ въ призывные списки заключалось :

а) имѣвшихъ право на льготу по семейному положенію :

I разряда . . . . .	1.306
II разряда . . . . .	1.375
III разряда . . . . .	388
Итого . . . . .	3.069

б) получившихъ отсрочку :

1) по имущественному положенію . . .	2
2) на окончаніе образованія . . .	15
Итого . . . . .	17

в) освобожденныхъ отъ жеребья по 54 ст. уст. . . 5

5. Число лицъ, коимъ опредѣленъ возрастъ по наружному виду по 137 и 138 ст. Устава . . . 289

6. Изъ того числа внесено въ призывной списокъ дополнительно, по 139 ст. Устава . . . 78

7. Всего вынутію жеребья подлежало . . . 7.068



8. При осмотрѣ и приѣмѣ:

а) освобожденныхъ отъ службы въ войскахъ:	
1) по недостаточному росту . . . . .	84
2) по болѣзнямъ и тѣлеснымъ недостаткамъ . . . . .	503
3) вслѣдствіе одновременнаго призыва къ жеребью двухъ родныхъ братьевъ, по 50 ст. Уст.	3
4) вслѣдствіе мѣны номеровъ жеребья по 50 ст. Устава . . . . .	1
5) вслѣдствіе замѣны братьями по 51 ст. Уст.	3
Итого . . . . .	594

б) назначена отсрочка:

1) по невозможности . . . . .	684
2) для излеченія болѣзней . . . . .	34
3) вслѣдствіе нахождения подъ слѣдствіемъ и судомъ . . . . .	23
в) назначено къ переосвидѣтельствуванію . . . . .	8
г) отправлено въ лечебныя заведенія на испытаніе . . . . .	160
д) не явилось по призыву . . . . .	458 <sup>(1)</sup>
Итого . . . . .	1.367

9. По разверсткѣ назначено къ поступленію на службу . . . . . 2.042

10. Въ то число принято въ войска:

а) изъ лицъ, внесенныхъ въ дополнительный списокъ А, подлежащихъ назначенію на службу безъ жеребья, на основаніи 158 ст. Уст.	6
б) изъ лицъ, внесенныхъ въ установочный списокъ Б, поступленіе коихъ въ войска было отсрочено на основаніи 44 ст. Устава	211
в) изъ лицъ, внесенныхъ въ призывные списки . . . . .	1.816
г) по ст. 51 Устава о воинск. пов. . . . .	3
Итого . . . . .	2.036

Затѣмъ остался недоборъ: { евреевъ . . . . . 4  
христіанъ . . . . . 2

Итого . . . . . 6<sup>(2)</sup>

<sup>(1)</sup> Изъ нихъ къ 1 Января 1887 года явилось 140 человекъ.

<sup>(2)</sup> Недоборъ этотъ образовался послѣ призыва, вслѣдствіе освобожденія изъ военной службы неправильно принятыхъ на такую по физическимъ недостаткамъ и болѣзнямъ.

11. Въ числѣ принятыхъ заключается:

а) не имѣющихъ права на льготу по семейному положенію . . . . . 2.014

б) имѣвшихъ право на льготу:

1) III разряда . . . . .	4	} евреи
2) II разряда . . . . .	18	

Итого . . . . . 2.036

в) имѣющихъ право на сокращенные сроки службы:

1) по 2 пункту 56 ст. Устава, изъ окончившихъ шесть классовъ гимназій . . . . .	1
2) по 3 пункту той-же 56 ст. Устава . . . . .	6
3) по 4 пункту той-же 56 ст. Устава . . . . .	2

г) не имѣющихъ права на сокращенные сроки службы по образованію:

1) умѣющихъ читать и писать или только читать . . . . .	339
2) безграмотныхъ . . . . .	1.688

Итого . . . . . 2.036

д) подлежащихъ по приѣмъ зачисленію въ запасъ на основаніи 63 ст. Устава . . . . . 1

е) способныхъ къ строевой службѣ . . . . .	1.967
„ „ нестроевой службѣ . . . . .	69

Итого . . . . . 2.036

ж) мѣрою роста:

1) въ 2 арш. 2 <sup>1</sup> / <sub>2</sub> верш. . . . .	105
2) „ „ „ 3 „ . . . . .	353
3) „ „ „ 4 „ . . . . .	588
4) „ „ „ 5 „ . . . . .	515
5) „ „ „ 6 „ . . . . .	332
6) „ „ „ 7 „ . . . . .	118
7) „ „ „ 8 „ . . . . .	23
8) „ „ „ 9 „ . . . . .	2

Итого . . . . . 2.036

з) по сословіямъ:

1) дворянъ потомственныхъ и личныхъ . . . . .	114
2) лицъ, состоящихъ на Государственной гражданской службѣ . . . . .	1
3) купцовъ . . . . .	1

4) мѣщанъ и цеховыхъ . . . . .	382
5) крестьянъ всѣхъ наименованій . . . . .	1.459
6) прочихъ лицъ, внесенныхъ въ ревизскія сказки, а равно приписанныхъ къ обществамъ послѣ ревизіи . . . . .	79

Итого . . . . . 2.036

н) по происхожденію:

1) Русскихъ, Малороссіанъ и Бѣлорусовъ . . . . .	3
2) Поляковъ . . . . .	1.598
3) Нѣмцевъ . . . . .	20
4) Евреевъ . . . . .	415

Итого . . . . . 2.036

і) по вѣроисповѣданіямъ:

1) Православныхъ и единовѣрцевъ . . . . .	4
2) Лютеранъ . . . . .	21
3) Католиковъ . . . . .	1.596
4) Евреевъ . . . . .	415

Итого . . . . . 2.036

к) женатыхъ . . . . . 259

12. Изъ числа принятыхъ новобранцевъ:

а) отправлено съ мѣстъ призыва въ лечебныя заведенія, на основаніи 23 ст. наставленія для руководства при освидѣтельствovanіи здоровья и тѣлосложенія лицъ, призванныхъ къ исполненію воинской повинности . . . . . 47

б) отправлено съ мѣста призыва по назначенію въ войска . . . . . 587

в) распущено по домамъ, на основаніи 155 ст. Устава . . . . . 1.401

г) зачислено въ запасъ, на основаніи 63 ст. Устава о воинск. пов. . . . . 1

Итого . . . . . 2.036

13. На основаніи 154 ст. Устава:

а) зачислено въ ратники ополченія . . . . . 4.094

б) освобождено отъ этого зачисленія по неспособности носить оружье . . . . . 24

Итого . . . . . 4.118

14. На мѣстахъ призыва было умершихъ . . . . . 5

II. О дѣйствіяхъ присутствія по воинской повинности въ теченіи отчетнаго года.

15. Сдѣлано представленій о возвращеніи съ дѣйствительной службы по семейному положенію на основаніи 49 ст. Устава . . . . .	18
16. Принято на замѣну состоящихъ на службѣ, по ст. 51 Устава . . . . .	6
17. Принято на службу до наступленія призыва, на основаніи 158 ст. Устава и согласно циркуляру Министерства Внутреннихъ Дѣлъ отъ 7 Мая 1875 года за № 40 . . . . .	3
18. Выдано свидѣтельствъ о припискѣ къ призывнымъ участкамъ:	
а) лицамъ, означеннымъ въ 95 ст. Уст.	18
б) прочимъ лицамъ, обязаннымъ по ст. 97 Устава получить эти свидѣтельства . . . . .	1
Итого . . . . .	19
19. По свѣдѣніямъ, сообщеннымъ присутствіямъ, на основаніи 103 ст. Уст., воинскими Начальниками, поступило въ войска вольноопредѣляющимися . . . . .	13
Въ томъ числѣ окончившихъ 6 классовъ гимназій . . . . .	3
20. Перечисленныхъ, на основаніи 119 и 120 ст. Уст., изъ одного призывнаго участка въ другой . . . . .	18
21. Принято на службу, на основаніи 151 ст. Уст.:	
а) подлежащихъ переосвидѣтельствуванію . . . . .	2
б) находившихся въ лечебныхъ заведеніяхъ на испытаніи . . . . .	40
в) неявившихся по призыву . . . . .	32
г) состоящихъ подъ слѣдствіемъ и судомъ . . . . .	11
Итого . . . . .	85
22. Принято на службу по дополнительному жеребью на основаніи 158 и 159 ст. Устава . . . . .	1
23. Выдано свидѣтельствъ о явкѣ къ исполненію воинской повинности и сдѣлано отмѣтокъ о семъ на приписныхъ свидѣтельствахъ, на основаніи 160 и 161 ст. Устава:	
а) объ освобожденіи отъ службы на всегда . . . . .	192
б) о зачисленіи въ ополченіе . . . . .	4.558
в) временныхъ . . . . .	781
Итого . . . . .	5.531

24.	Принято жалобъ:		
	а) письменныхъ . . . . .		438
	б) словесныхъ . . . . .		186
		Итого . . . . .	624
25.	Изъ сего числа:		
	а) на неправильности въ призывныхъ спискахъ . . . . .		6
	б) по назначенію льготъ . . . . .		160
	в) по опредѣленію возраста по наруж- ному виду . . . . .		5
	г) по опредѣленію годности къ службѣ		453
		Итого . . . . .	624
26.	Изъ числа поданныхъ жалобъ признано уважительнымъ:		
	а) на неправильности въ призывныхъ спискахъ . . . . .		3
	б) по назначенію льготъ . . . . .		64
		Итого . . . . .	67
27.	Перенесено жалобъ въ Губернское по воинской повинности Присутствіе . . . . .		495
28.	Перенесено жалобъ въ Правительствующій Сенатъ по 211 ст. Устава . . . . .		29
29.	Число лицъ, приговоренныхъ ко взыска- ніямъ за нарушеніе загововъ о воинской повинности:		
	а) по 213 ст. Уст. . . . .		2
	б) „ 214 „ „ . . . . .		100
	в) „ 216 „ „ (принятыхъ на службу)		5
	г) „ 218 „ „ . . . . .		2
		Итого . . . . .	109
30.	О Дѣлопроизводствѣ Присутствій:		
	а) число чрезвычайныхъ засѣданій . . . . .		187
	б) „ вступившихъ бумагъ . . . . .		7.099
	в) „ исходящихъ бумагъ . . . . .		11.020
	г) „ дѣлъ оставшихся нерѣшенными къ отчетному году . . . . .		105
	д) „ вновь заведенныхъ дѣлъ . . . . .		313
	е) „ дѣлъ рѣшенныхъ въ теченіи отчетнаго года . . . . .		299
	ж) затѣмъ осталось не рѣшенныхъ дѣлъ		119

III. О расходах по призыву и приему на службу и на содержание уездных Присутствій въ теченіи отчетнаго года.

31. Расходы казны по 164 ст. Устава:

а) на путевое, квартирное и порціонное довольствіе военного члена, медиковъ и военного приемщика . . . . .	2.125 р. 28 к.
б) на канцелярскіе и другіе расходы, поименованныя въ пунктѣ 3 означенной статьи . . . . .	1.933 р. 20 к.
Итого . . . . .	4.058 р. 48 к.

32. Расходы по 167 и 168 ст. Устава:

а) на содержаніе лицъ, завѣдывающихъ дѣлопроизводствомъ по воин. пов. . . . .	4.800 р.
б) на наемъ помѣщеній для присутствій, а также на ихъ меблированіе, отопленіе и освѣщеніе . . . . .	1.125 р.
Итого . . . . .	5.925 р.

А какъ росписаніемъ Военнаго Министерства о распределеніи общаго годоваго призыва новобранцевъ 1886 года, между губерніями и областями соразмѣрно числу лицъ, внесенныхъ по каждой изъ нихъ въ призывные списки, назначено было призвать на службу изъ Ломжинской губерніи всего 2042 человека, то изъ 10 и 11 ст. настоящихъ свѣдѣній видно, что въ означенный призывъ принято по губерніи на службу къ 1 Января 1887 года всего 2036 новобранцевъ (въ томъ числѣ евреевъ 415 человекъ) и что затѣмъ въ недоборѣ оказывается христіанъ 2 и евреевъ 4, а всего 6 человекъ, каковой недоборъ образовался послѣ окончанія призыва, вслѣдствіе возвращенія изъ военной службы оказавшихся по переосвидѣтельствованіи въ Губернскомъ воинскомъ Присутствіи неправильно принятыми на службу по болѣзнямъ и физическимъ недостаткамъ (цирк. Мин. Внутр. Дѣлъ, отъ 2 Юля 1880 г. за № 24). Къ розыску же неявившихся по призыву приняты надлежащія мѣры, а кромѣ того, семейства 309 евреевъ, неявившихся къ освидѣтельствованію въ годности къ военной службѣ по дошедшей до нихъ жеребьевой очереди, обложено денежнымъ штрафомъ, установленнымъ пунктѣмъ 4 Высочайшаго

повелѣнія 12 Апрѣля 1886 года, и въ счетъ сего штрафа, въ суммѣ 92.700 руб., поступило уже по нынѣ въ подлежащія казначейства всего 918 руб. 37 коп. Ко взысканію же остальныхъ штрафныхъ денегъ приняты надлежащія мѣры.

### *Повинность квартирная.*

Постоянная или квартирная повинность состоитъ въ томъ, что у жителей городовъ, посадовъ и деревень отводятся квартиры въ натурѣ для войскъ и чиновъ тѣхъ вѣдомствъ, коимъ предоставлено право на сіе довольствіе.

Въ предѣлахъ Ломжинской губерніи въ теченіи отчетнаго года расположены были слѣдующія войска: а) 4-й пѣхотной дивизіи — дивизионный штабъ и три пѣхотные полка: 14-й Олонецкій, 15-й Шлиссельбургскій и 16-й Ладожскій; б) 6-й кавалерійской дивизіи — 16-й Драгунскій Глуховскій Ея Императорскаго Высочества Великой Княгини Александры Іосифовны и 17-й Драгунскій Волинскій Его Императорскаго Высочества Великаго Князя Константина Николаевича полки; в) 4-й кавалерійской дивизіи — одинъ эскадронъ 10-го Драгунскаго Еватеринославскаго полка; г) 4-ая артиллерійская бригада; д) три батареи 6 й артиллерійской бригады; е) 12-ая конно-артиллерійская батарея; ж) двѣ роты 24-го пѣхотнаго Спмбирскаго полка съ баталіоннымъ штабомъ; з) двѣ роты резервныхъ пѣхотныхъ баталіоновъ и п) въ лагерѣ при дер. Гонсіоровѣ, независимо войскъ 4-й пѣхотной дивизіи, 18-й Драгунскій Блястицкій и Донской Казачій № 6 полки.

Кромѣ сего, во время бывшаго въ 1886 году большаго маневра войскъ, чрезъ Ломжинскую губернію, имено: Ломжинскій, Мазовецкій и Островскій уѣзды проходили войска Впленскаго Военнаго Округа.

Въ теченіи отчетнаго года квартирами въ натурѣ пользовались:

- 1) Чины Жандармскихъ Управленій;
- 2) Земская стража;
- 3) Лица служащія по крестьянскимъ учрежденіямъ;
- 4) Чины управленій уѣздныхъ Военскихъ Начальниковъ;
- 5) Смотрители продовольственныхъ магазиновъ съ состоящею при нихъ прислугою.

Не считая выдачи квартирныхъ денегъ, въ замѣнъ отвода квартиръ натурою, въ отчетномъ году для постоя было отведено квартиръ:

Генераль-Маіорамъ . . . . .	4
Штабъ-Офицерамъ и чиновникамъ V, VI, VII и VIII классовъ . . . . .	126
Оберъ-Офицерамъ и чиновникамъ соотвѣт- ствующихъ классовъ . . . . .	295
Нижнимъ чинамъ . . . . .	12.403

Значительнѣйшая часть постоя падаетъ на города: Ломжу, Пултускъ, Остроленку, Щучинъ и Островъ.

За 1886 годъ причиталось жителямъ къ уплатѣ квартирнаго вознагражденія . . . . .	57.600 р.
Другихъ расходовъ изъ квартирнаго сбора въ томъ же году предстояло къ производству . . . . .	6.500 р.
И за прежніе годы . . . . .	35.500 р.
Итого . . . . .	99.600 р.

Въ счетъ этой суммы въ отчетномъ го- ду выдано . . . . .	54.343 р.
Осталось къ уплатѣ . . . . .	45.257 р.

### *Повинность подводная.*

Поставка жителями Ломжинской губерніи подводъ отпраплялась при передвиженіи войскъ, воинскихъ командъ, этацовъ и пересылкѣ бродягъ внѣ этапныхъ линій, а также производилась и для лицъ, пользующихся правомъ взиманія обывательскихъ лошадей.

Поставка эта существуетъ двухъ родовъ: платная и бесплатная.

Платныя подводы, согласно дѣйствующимъ правиламъ (постановленія б. Совѣта Управленія Царства 22 Апрѣля (4 Мая) 1858 года) взимаются: при передвиженіи войскъ подъ свозъ тяжестей и заболѣвающихъ воинскихъ чиновъ, чинамъ земской стражи при преслѣдованіи преступниковъ, а также подъ этапныя команды, съ уплатою установленныхъ прогоновъ по 2 коп. съ лошади на версту.

Кромѣ того платныя подводы поставляются также, по таксъ почтовыхъ прогоновъ, чинамъ мѣстной администраціи,



крестьянскихъ учреждений и акцизнаго вѣдомства, а также разъѣзжающимъ по дѣламъ службы офицерамъ пограничной стражи и чиновникамъ таможеннаго вѣдомства.

Безплатныя подводы даются для общественныхъ гминныхъ надобностей, а именно: а) чинамъ гминныхъ управлений, разъѣзжающимъ по дѣламъ службы; б) врачамъ отирающимся для производства медицинскихъ осмотровъ и исследований; в) медицинскимъ чинамъ, командированнымъ для оспонрививанія; г) для неимущихъ больныхъ и арестованныхъ лицъ, отсылаемыхъ изъ гминъ въ уѣздныя управления; и д) чинамъ корпуса жандармовъ.

Самая значительная часть подводной повинности падаетъ на городскія и сельскія гмины, расположенныя при большихъ шоссейныхъ дорогахъ и этапныхъ пунктахъ.

Въ теченіи 1886 года подводъ среднимъ числомъ по одному уѣзду было поставлено: платныхъ 1 600 и безплатныхъ 1.300, а по губерніи первыхъ 12.800 и послѣднихъ 10.400.

О количествѣ полученнаго подводчиками вознагражденія точныхъ свѣдѣній не имѣется, такъ какъ расчетъ съ ними производится военнымъ начальствомъ на мѣстѣ поставки.

### III. ОБЩЕСТВЕННОЕ УСТРОЙСТВО И БЛАГОЧИНІЕ.

#### а) Казенныя и общественныя зданія.

Новыхъ казенныхъ зданій для помѣщенія присутственныхъ мѣстъ въ 1886 г. не строилось, а лишь были разрѣшены къ производству мелкія ремонтныя работы на счетъ казенныхъ суммъ въ зданіяхъ Ломжинскаго, Пултускаго и Остроленскаго уѣздныхъ управленій всего на сумму 343 руб.

#### б) Дороги, мосты и переправы.

Перворазрядныя дороги и мосты въ отчетномъ году содержались и ремонтировались на счетъ суммъ губернскаго земскаго дорожнаго сбора, именно въ 1886 году на счетъ этаго источника произведены нижеслѣдующія работы:

- 1) ремонтъ Ломжинско-Чижевскаго шоссе въ предѣлахъ Ломжинскаго уѣзда на сумму . . . 7.652 р.
- 2) ремонтъ Граево - Богущскаго шоссе на сумму . . . . . 278 р.

- 3) ремонтъ Щучинско-Радзиповскаго шоссе на сумму . . . . . 530 р.
- 4) ремонтъ Мазовецко-Шенетовскаго шоссе на сумму . . . . . 722 р.
- 5) ремонтъ Остроленкско-Островскаго шоссе въ предѣлахъ Остроленскаго уѣзда на сумму . 1.490 р.
- 6) ремонтъ Ломжинско-Чижевскаго шоссе въ предѣлахъ Островскаго уѣзда на сумму 4.013 р. 4 к.
- 7) вымощеніе дорожной полосы въ пос. Чижевѣ на 21 вер. 1 сот. Ломжинско-Чижевскаго шоссе въ Островскомъ уѣздѣ на сумму . . . 349 р.
- 8) ремонтъ Остроленкско Островскаго шоссе въ предѣлахъ Островскаго уѣзда на сумму . 1.268 р.
- 9) ремонтъ Островско-Малгинскаго шоссе на сумму . . . . . 1.596 р.
- 10) ремонтъ Пултуско-Плоцкаго и Пултуско-Насельскаго шоссе на сумму . . . . . 3.757 р.
- 11) ремонтъ Пултуско-Пржеводовскаго шоссе и починка Маковско-Гонсоцинской дороги на сумму . 525 р.
- 12) ремонтъ Маковско-Шельковскаго шоссе на сумму . . . . . 1.049 р.
- 13) ремонтъ Маковско-Праснышскаго шоссе на сумму . . . . . 387 р.
- 14) ремонтъ мостовъ на Щучинско-Радзиповской дорогѣ и моста въ дер. Карвово на Радзипово-Осовецкой дорогѣ на сумму . . . . . 1.316 р.
- 15) возобновленіе сѣзда, ремонтъ дамбы съ 2-мя мостами и постройка новаго моста на Кольненско-Радзиповской дорогѣ на сумму . 1.817 р. 11 к.
- 16) отстройка и исправленіе мостовъ на Ломжинско-Винцентскомъ шоссе на сумму . . . 1 680 р.
- 17) отстройка и исправленіе мостовъ на Кольненско-Радзиповской дорогѣ на сумму . . . 1.179 р.
- 18) отстройка и ремонтъ мостовъ на Ломжинско-Едвабнискій и Ломжинско-Пржитулской дорогѣ на сумму . . . . . 711 р. 58 к.
- 19) постройка трехъ мостовъ на Мазовецко-Сокольской дорогѣ на сумму . . . . . 579 р.

- 20) ремонтъ 16-ти мостиковъ на Ломжинско-Мазовецкой дорогѣ въ Мазовецкомъ уѣздѣ на сумму . . . . . 273 р.
- 21) ремонтъ и отстройка мостовъ и одной каменной трубы на Остроленско-Островскомъ шоссе въ Остроленскомъ уѣздѣ на сумму . . . . . 1.090 р.
- 22) ремонтъ и отстройка мостовъ на Остроленско-Мышинскомъ шоссе на сумму . . . . . 878 р.
- 23) починка устоевыхъ крыльевъ и обмостка дамбы при мостѣ на 21 вер. Ломжинско-Чижевскаго шоссе въ Островскомъ уѣздѣ на сумму . . . . . 966 р.
- 24) отстройка и ремонтъ мостовъ на Островско - Малгинскомъ и Островско - Остроленскомъ шоссе въ Островскомъ уѣздѣ на сумму . . . . . 349 р.
- 25) отстройка 2-хъ мостовъ на Чижево-Цѣхановецкой дорогѣ въ Островскомъ уѣздѣ на сумму . . . . . 248 р. 50 к.
- 26) ремонтъ мостовъ съ углубленіемъ канавы на Пултуско Плоцкомъ шоссе на сумму 575 р. 84 к.
- 27) починка и отстройка мостовъ и каменныхъ трубъ на Пултуско-Пржевовскомъ шоссе и Пултуско - Вышковской дорогѣ и исправленіе самой дороги на сумму . . . . . 960 р.
- 28) починка моста и трубъ на Пржевово-Гонсоинской дорогѣ и исправленіе самой дороги на сумму . . . . . 382 р.
- 29) отстройка и ремонтъ мостовъ на Маковско-Шельковскомъ шоссе на сумму . . . . . 378 р. 62 к.
- 30) постройка моста на 5 вер. 5 сот. Маковско-Праснышскаго шоссе на сумму . . . . . 226 р.
- 31) отстройка моста въ дер. Конаржицахъ на Ломжинско Рожанскомъ шоссе на сумму . . . . . 1.081 р.
- 32) исправленіе дамбы при мостѣ на рѣкѣ Брочиско на Островско - Малгинскомъ шоссе на сумму . . . . . 889 р.

Въ 1886 году въ Островскомъ уѣздѣ построено 4 версты 39 пог. саж. Чижево-Цѣхановецкаго шоссе, отъ станціи С.-Петербурго-Варшавской желѣзной дороги Чижевѣ за сум-

му 17.074 руб. 17 коп., а слѣдующія 2 версты, т. е. 5 и 6, въ томъ же уѣздѣ и первыя 4 версты 175 пог. саж., отъ пос. Цѣхановца, въ Мазовецкомъ уѣздѣ, строятся и будутъ вполне окончены къ 1 Мая 1887 года.

Способъ пропзводства поименованныхъ выше работъ принять былъ подрядной съ публичныхъ торговъ.

Кромѣ сего разрѣшены были еще въ отчетномъ году къ пропзводству хозяйственнымъ образомъ слѣдующія работы:

1) исправленіе моста на 23 вер. 4 сот. Ломжинско-Винцентскаго шоссе на сумму . . . . . 400 р.

2) исправленіе моста на 2 вер. Пултуско-Вышковской дороги на сумму . . . . . 33 р. 13 к.

3) исправленіе каменной подземной трубы на 12 вер. 4 сот. Ломжинско-Чижевскаго шоссе въ предѣлахъ Островскаго уѣзда на сумму . . . . . 48 р.

Независимо сего пропзведена въ отчетномъ году на средства дорожнаго сбора, хозяйственнымъ способомъ, заготовка и починка разныхъ дорожныхъ инструментовъ для дорожной службы по губерніи.

Въ Ломжинской губерніи находится 24 поромныя переправы на рѣкахъ и всѣ онѣ содержатся въ исправности и своевременно репззуются.

#### в) Почты и телеграфы.

Въ почтовыхъ и телеграфныхъ учрежденіяхъ Ломжинской губерніи, въ отчетномъ 1886 году произошли слѣдующія перемѣны: Остроленская почтовая контора, Маковское почтовое отдѣленіе и Тыбоцинская почтовая станція, соединенныя въ 1885 году съ мѣстными телеграфными станціями, на основаніи воспослѣдовавшаго въ 28 день Мая 1885 года, Высочайше утвержденнаго мнѣнія Государственнаго Совѣта, окончательно преобразованы, первая въ почтово-телеграфную контору, а послѣднія двѣ въ почтово-телеграфныя отдѣленія, при Насельскомъ почтовомъ отдѣленіи и Мышинецкой почтовой станціи открыты телеграфныя станціи и таковыя преобразованы въ почтово-телеграфныя отдѣленія, въ почтовыхъ отдѣленіяхъ Райгородскомъ и Цѣхановецкомъ и почтовыхъ станціяхъ: Вышковской, Замбровской, Рожанской, Сероцекой, Ставиской, Червинской, Едвабинской и Нурской открытъ приѣмъ телеграммъ, и таковыя пересылаются по почтѣ и съ нарочными, на ближайшія телеграфныя станціи, для передачи по принадлежности.

Лицъ служащихъ въ почтово-телеграфныхъ, почтовыхъ и телеграфныхъ учрежденіяхъ было :

Чинovníковъ . . . . .	61
Станціонныхъ смотрителей . . . . .	12
Унтеръ-офицеровъ . . . . .	1
Почталіоновъ . . . . .	49
Сторожей . . . . .	18

Почтовыхъ станцій въ губерніи находилось 27, а именно:

Станцій безъ лошадей . . . . .	5
„ съ лошадьми . . . . .	22

На всѣхъ этихъ почтовыхъ станціяхъ въ отчетномъ году содержалось :

Лошадей . . . . .	150
Почтарей . . . . .	69

Въ теченіи года отпущено лошадей :

Подъ почты . . . . .	24.981
„ эстафеты . . . . .	38
„ проѣзжающихъ . . . . .	19.987

Протяженіе почтовыхъ трактовъ въ губерніи составляетъ:

	версть
Желѣзнодорожныхъ . . . . .	193
Шоссейныхъ . . . . .	473
Грунтовыхъ . . . . .	142

По означеннымъ трактамъ въ теченіи отчетнаго года пройдено почтами:

	версть
По желѣзнымъ дорогамъ . . . . .	223.912
„ шоссейнымъ . . . . .	365.545
„ грунтовымъ . . . . .	80.519

Протяженіе телеграфныхъ линій въ губерніи составляетъ . . . . . 464

На нихъ провода . . . . . 505½

Разнаго рода корреспонденціи получено и отправлено :

*I. Почтовой.*

1) Внутренней.

а) Иногородной :	Отправлено —	Получено
Писемъ закрытыхъ оплоченныхъ . . . . .	„	576.004
„ не вполне оплоченныхъ . . . . .	„	572
„ бесплатныхъ . . . . .	„	345.251
„ заказныхъ . . . . .	„	48.387
„ открытыхъ . . . . .	„	195.961

	Отправлено	Получено
Бандерольныхъ отправлений . . . . .	"	60.299
Абонементныхъ періодическихъ изданій . . . . .	24.119	513.000
Денежныхъ и цѣнныхъ пакетовъ . . . . .	42.659	57.158
Цѣнностію на . . . . .	3.593.153	4.066.869
Посылокъ и узловъ цѣнныхъ . . . . .	4.221	12.804
Цѣнностію на . . . . .	68.071	106.331
Посылокъ безъ цѣны . . . . .	"	15.849
б) Городской:		
Писемъ закрытыхъ . . . . .	6.429	"
"    открытыхъ . . . . .	2.025	"
"    закрытыхъ . . . . .	2.619	"
Бандерольныхъ отправлений . . . . .	1.728	"
Денежныхъ и цѣнныхъ пакетовъ . . . . .	64	"
Цѣнностію . . . . .	381	"
2) Международной.		
Писемъ франкированныхъ . . . . .	65.224	68.712
"    нефранкированныхъ . . . . .	11.754	1.681
"    рекомендованныхъ . . . . .	2.544	4.297
"    открытыхъ . . . . .	25.923	22.510
Бандерольныхъ отправлений . . . . .	15.060	20.629
Абонементныхъ періодическихъ изданій . . . . .	"	2.284
Денежныхъ и цѣнныхъ пакетовъ . . . . .	1.420	5.000
Цѣнностію на . . . . .	65.772	282.119
Посылокъ и узловъ цѣнныхъ . . . . .	39	17
Цѣнностію на . . . . .	387	227
Посылокъ безъ цѣны . . . . .	"	33

II. Телеграфной.

1) Внутренней.

Тарифныхъ :	Отправлено	Получено
Высочайшихъ . . . . .	"	"
Административныхъ . . . . .	1.223	"
Коммерческихъ . . . . .	4.505	"
Газетныхъ . . . . .	1	"
Разныхъ . . . . .	20.233	"
Безплатныхъ :		
Высочайшихъ . . . . .	"	"
Почтово-телеграфныхъ . . . . .	982	"
Метеорологическихъ . . . . .	"	"

2) Международной.

Тарифныхъ :	Отправлено — Получено	
Въсочайшихъ . . . . .	”	”
Административныхъ . . . . .	4	1
Коммерческихъ . . . . .	157	170
Газетныхъ . . . . .	”	”
Разныхъ . . . . .	194	341

Безплатныхъ :

Въсочайшихъ . . . . .	”	”
Почтово-телеграфныхъ . . . . .	12	15
Метеорологическихъ . . . . .	”	”

Оборотъ почтово-телеграфныхъ суммъ въ отчетномъ году былъ слѣдующій :

Приходъ.

За почтовые марки . . . . .	23 642 р. 44 к.
За штепсельные конверты . . . . .	11.911 р. 71 к.
” бланки для открытыхъ писемъ . . . . .	4.440 р. 38 к.
” пересылку корреспонденціи неоплоченной штепселемъ или марками . . . . .	5.860 р. 24 к.
” періодическихъ изданій . . . . .	1 р. 90 к.
” страхование . . . . .	7.401 р. 8 к.
” росписки въ пріемъ на почту корреспонденціи . . . . .	3.281 р. 95 к.
” эстафеты . . . . .	53 р. 45 к.
” посылки съ металлическими авансовыми платежами, полученными изъ заграницы . . . . .	2 р. 35 к.
” передачу телеграфныхъ депешъ . . . . .	15.812 р. 92 к.
Разные доходы . . . . .	92 р. 91 к.
Итого . . . . .	72.501 р. 33 к.

Расходъ:

На содержаніе личного состава . . . . .	28.295 р. 46 к.
” хозяйственные расходы . . . . .	7.955 р. 80 к.
” прогоны за возку почтъ и эстафеть . . . . .	18.979 р. 46 к.
” леченіе нижнихъ почтовыхъ служителей . . . . .	16 р. 80 к.
” разные расходы . . . . .	1.757 р. 11 к.
Итого . . . . .	57.004 р. 63 к.

г) Народная нравственность.

По сообщеннымъ Прокуроромъ Ломжинскаго Окружнаго Суда и Предсѣдателями Съѣздовъ Мировыхъ Судей 1-го и 2-го округовъ Ломжинской губерніи свѣдѣніямъ, въ отчетномъ году совершено въ предѣлахъ сей губерніи преступленій всего 24.299, а именно: подсудныхъ окружному суду 553, по коимъ осуждено мужчинъ 670 и женщинъ 132, итого 802 лица; мировымъ учрежденіямъ 23.746 и по нимъ осуждено мужчинъ 13.248 и женщинъ 2.291, итого 15.539, всего обоого пола 16.341 лицо.

Сравнивая эти цифровыя данныя съ отчетностію 1885 г. оказывается, что въ отчетномъ году число преступленій въ губерніи увеличилось на 3 676 и число осужденныхъ увеличилось на 1.210.

Въ Окружномъ Судѣ разбиралось въ отчетномъ году, какъ значится въ приложенной вѣдомости № 5 лит. А, самое большое число преступленій, предусмотрѣнныхъ ст. 276 — 288, 744 — 821, 1477 — 1496, 1644 — 1664 улож. о наказ. уголовн. и исправит.

Изъ числа же разсмотрѣнныхъ мировыми судебными учрежденіями преступленій и проступковъ, самое большое число падаетъ, на преступленія объ оскорбленіи чести, о самомъ больномъ пользованіи чужимъ имуществомъ, предусмотрѣныя ст. 130 — 138, 145 — 153 уст. о нак. нал. мир. суд.

Самое большое число осужденныхъ Ломжинскимъ Окружнымъ Судомъ и Мировыми учрежденіями 1 округа, Ломжинской губерніи, по всѣмъ вообще преступленіямъ и проступкамъ приходится на мѣщанъ и крестьянъ, какъ составляющихъ главнымъ образомъ населеніе губерніи, въ возрастѣ отъ 17 до 60 лѣтъ. По второму же Мировому Округу, свѣдѣнія о происхожденіи и возрастѣ, при разборѣ дѣлъ въ теченіе года не собрались.

По дѣламъ Окружнаго Суда и Мировыхъ Учрежденій 1 и 2 округовъ Ломжинской губерніи, содержалось арестантовъ къ 1 Января 1886 года 43, въ теченіи года подвергнуто аресту 1.039, освобождено изъ заключенія 1.019, затѣмъ къ 1 Января 1887 года осталось 63, болѣе противъ 1886 года на 14 арестантовъ.



Къ числу болѣе выдающихся уголовныхъ преступленій совершенныхъ въ Ломжинской губерніи, въ теченіи отчетнаго года относятся слѣдующія.

### 1. Грабежи и разбои.

7 Августа, на дорогѣ между усадьбою Квятковизна и дер. Шельковъ, Маковского уѣзда, на жителей гор. Макова евреевъ Манаса и Рухлю супруговъ Вольмановъ напали неизвѣстные злоумышленники, которые нанесли Вольманамъ тяжкія раны въ голову и отняли 30 руб. Въ ограбленіи подозрѣваются цыгане, жители дер. Витза, Пултускаго уѣзда, А. и А. Г., нынѣ арестованные.

26 Октября, въ 12 часовъ ночи, въ гор. Остроленкѣ, рядовой квартирующей тамъ 2-й батарее 4-й артиллерійской бригады, Иванъ Бугачевъ нанесъ мѣстному жителю Мошбу Феномину побой и отнялъ серебряныя часы и наличныхъ денегъ 140 руб.

### 2. Убіиства.

20 Января, въ дер. Просеница, Островскаго уѣзда, младшимъ земскимъ стражникомъ Островской уѣзднои команды Матихинымъ, случайнымъ образомъ убитъ выстрѣломъ изъ револьвера преслѣдуемый имъ при задержаніи, бѣжавшій изъ Островскаго полицейскаго ареста, арестантъ Ицекъ Бурштынъ.

16 Апрѣля, житель дер. Борково, Кольненскаго уѣзда, Романъ Рѣска, убитъ зятемъ своимъ Григоріемъ Цудникомъ.

16 Апрѣля, въ дер. Антонъ, Остроленскаго уѣзда, дѣвица Маріянна Пендзихъ, 24 лѣтъ, родивъ ребенка женскаго пола, зарыла его въ кладовой.

Въ ночь съ 18 на 19 апрѣля, на поляхъ пос. Вонсошъ, Щучинскаго уѣзда, младшій объѣздчикъ корчемной стражи Валентій Тхоржъ, преслѣдуя проносителей, обратившихся потомъ на преслѣдователя, произвелъ выстрѣлъ, коимъ убилъ женщину, оказавшуюся жительницею дер. Недково, Екатериною Хмѣлевскою.

1 Юля, жительница пос. Замброва, Ломжинскаго уѣзда, дѣвица Антонина Малниовская, утопила въ мѣстной рѣкѣ новорожденнаго своего ребенка.

22 Июля, жительница фольварка Доминково, Мазовецкаго уѣзда, П. К., 19 лѣтъ, убила своего незаконнорожденного ребенка.

23 Сентября, жительница дер. Голендково, Пултускаго уѣзда, Иосифа Грондская, 30 лѣтъ отъ роду, незамужняя, задушила своего новорожденного ребенка мужскаго пола.

#### д) Тюремы, аресты и этапы.

Въ губерніи находятся слѣдующія мѣста заключенія: двѣ уголовно-слѣдственныя тюрьмы въ городахъ: Ломжѣ на 175 человѣкъ, съ построеннымъ въ 1883 году каменнымъ флигелемъ во дворѣ этой тюрьмы, занятымъ подъ помѣщеніе женскаго отдѣленія на 50 арестантовъ и въ г. Пултускѣ на 100 человѣкъ (по кубическому содержанію воздуха); добавочное помѣщеніе въ гор. Пултускѣ, устроенное въ двухъ частныхъ домахъ на 50 арестантовъ; три судебныхъ (детенціонныхъ) ареста въ городахъ: Щучинѣ на 16, Остреленкѣ на 5 и Тыкоцинѣ на 7 человѣкъ и восемь городскихъ полицейскихъ арестовъ, въ городахъ: Ломжѣ и Маковѣ на 12, Кольнѣ и Щучинѣ на 16, Островѣ на 20, Пултускѣ на 11, Тыкоцинѣ на 8 и Остроленкѣ на 5 человѣкъ.

Ломжинская и Пултуская тюрьмы помѣщаются въ казенныхъ здавіяхъ, на ремонтъ которыхъ въ отчетномъ году употреблено 1208 руб. 96 коп. Дѣлаемая ежегодно на ремонтъ этихъ тюремъ затраты, не приносятъ существенной пользы. Обѣ онѣ, какъ въ отношеніяхъ санитарномъ и гигиеническомъ, такъ и въ нравственномъ, весьма вредно вліяютъ на содержащихся въ нихъ преступниковъ. Поэтому постройка въ г. Ломжѣ одной центральной тюрьмы вмѣсто двухъ нынѣ существующихъ въ губерніи, является дѣломъ первостепенной важности.

Детенціонныя аресты Щучинскій и Тыкоцинскій, помѣщены въ нанятыхъ частныхъ домахъ и Остроленскій въ зданіи принадлежащемъ городской кассѣ.

Городскіе полицейскіе аресты устроены при мѣстныхъ городскихъ магистратахъ и содержатся на счетъ городскихъ суммъ; заключенныя же въ нихъ арестованныя лица, неимѣющія собственныхъ средствъ, получаютъ на продовольствіе кормовыя деньги изъ транспортныхъ суммъ, въ размѣрѣ опре-

дѣленномъ 31 ст. правилъ 1870 года о препровожденіи арестантовъ и другихъ лицъ въ-этапныхъ линій, въ Привислянскомъ краѣ; содержащіеся же въ полицейскихъ арестахъ судебные арестанты, получаютъ продовольствіе въ размѣрѣ опредѣленномъ утвержденною на 1886 годъ Министерствомъ Внутреннихъ Дѣлъ нормою, т. е. по 9 коп. въ сутки на человѣка, изъ суммъ, отпускаемыхъ ежегодно на содержаніе мѣстныхъ тюремъ.

Вообщѣ помѣщенія какъ судебныхъ, такъ и полицейскихъ арестовъ, по случаю накопленія въ нихъ значительнаго числа подсѣдственныхъ, а также приговориваемыхъ мировыми учрежденіями къ кратковременному аресту лицъ, совершенно не отвѣчаютъ своему назначенію и устройство особыхъ арестовъ для этихъ лицъ, является также крайне необходимымъ.

Поставка продовольствія для арестантовъ Ломжинской и Пултуской тюремъ, а также добавочнаго помѣщенія въ гор. Пултускѣ производилась посредствомъ подряда съ торговъ согласно тарифу. За каждаго арестанта платилось подрядчику: въ первой по  $8^{60}/_{100}$  коп. и въ послѣднихъ по  $8^{90}/_{100}$  коп. въ сутки. Что же касается detenціонныхъ арестовъ, то заключенные въ нихъ продовольствовались хозяйственнымъ способомъ, подъ наблюденіемъ лицъ, завѣдывающихъ этими арестами, съ уплатою отъ казны по 9 коп. въ сутки на человѣка.

Арестанты въ теченіи отчетнаго года вели себя очень хорошо и случаевъ неповиновенія или нарушенія дисциплины было весьма мало, да и тѣ имѣли самый обыкновенный характеръ.

На содержаніе тюремныхъ помѣщеній въ губерніи, а также detenціонныхъ арестовъ и на другіе вызываемые ими расходы, равно на пересылку праздношатающихся и перевозку отпускныхъ нижнихъ чиновъ запаса, по смѣтѣ Министерства Внутреннихъ Дѣлъ 1885 г. по § 2 ст. 1 и 2, § 4 ст. 1, 2, 3, 4, § 5 ст. 1, 2, 3, 5, § 6 ст. 2 и по § 25 ст. 14 назначено было кредита 55974 руб. 33 коп.

Оборотъ этой суммы представляется въ слѣдующихъ цифрахъ:

НАИМЕНОВАНИЕ ТЮРЕМЪ И АРЕСТОВЪ	Израсходо- вано изъ смѣт- ной суммы.		Дѣйствитель- но расходы составляютъ.		Затѣмъ для вы- полненія расхо- довъ 1886 года потребованъ до- полнительный кредитъ.
	Р у б л и и к о п ѣ й к и.				
<i>Т ю р ь м ы.</i>					
Ломжинская . . . . .	26884	85	27126	85	242
Пултуская съ добавочнымъ по- мѣщеніемъ въ двухъ частныхъ домахъ . . . . .	19950	90	20306	90	356
<i>Судебныя detenціонныя аресты.</i>					
Щучинскій . . . . .	952	87	1042	87	90
Остроленскій . . . . .	988	46	1060	46	72
Тыкоцинскій . . . . .	880	79	880	79	—
Транспортъ арестантовъ и дру- гіе расходы . . . . .	6316	46	6316	46	—
Итого . . .	55974	33	56734	33	760

Показанная дѣйствительнымъ расходомъ сумма распре-  
дѣляется слѣдующимъ образомъ:

- а) жалованье чиновникамъ и служащимъ . . . . . 7545 р. —
- б) наемъ помѣщеній . . . . . 1623 р. 80 к.
- в) отопленіе и освѣщеніе . . . . . 3279 р. 53 к.
- г) содержаніе помѣщеній въ чистотѣ и  
уплата повинностей . . . . . 930 р. —
- д) продовольствіе арестантовъ . . . . . 25295 р. —
- е) одежда и обувь . . . . . 5473 р. —
- ж) леченіе и погребеніе . . . . . 937 р. —
- з) мелочныя расходы . . . . . 1895 р. —
- и) конвойныя команды, сопровождающія  
ссылныхъ и пересылныхъ арестантовъ . . . . . 2046 р. —
- к) транспортъ арестантовъ и другіе рас-  
ходы . . . . . 6950 р. —

Въ губерніи находилось 11 промежуточныхъ этапныхъ  
пунктовъ для содержанія на нпхъ во время ночлеговъ и дне-  
вокъ, препровождаемыхъ пѣше-этапнымъ порядкомъ, арестан-  
товъ. Пункты эти помѣщались въ городахъ: Пултускѣ,  
Остроленкѣ и Щучинѣ; въ посадахъ: Райгородѣ, Граевѣ, Ста-  
вискахъ, Рожанѣ, Сероцкѣ, Замбровѣ и Чижевѣ и въ де-  
ревнѣ Мястковѣ.

е) П о ж а р ы.

Въ теченіи отчетнаго года, какъ видно изъ прилагаемой вѣдомости № 6 лпт. А., въ Ломжинской губерніи произошло пожарныхъ случаевъ: въ городахъ 18 и въ уѣздахъ 262, итого 280.

Означенными пожарами истреблено недвижимаго и движимаго застрахованнаго имущества всего на 258.687 руб. 68<sup>1</sup>/<sub>2</sub> коп., болѣе противъ 1885 года на 122.632 руб. 18<sup>1</sup>/<sub>2</sub> коп.

Болѣе значительные пожары въ отчетномъ году произошли слѣдующіе:

1 Января, въ дер. Лазы, Маковского уѣзда, сгорѣли 72 сарая графа Красинскаго, застрахованныя въ 700 руб., и 7 надворныхъ строеній мѣстныхъ крестьянъ, застрахованныя въ 180 руб. Въ незастрахованномъ движимомъ имуществѣ понесено убытка графомъ Красинскимъ на 3.500 р., а крестьянами на 170 руб.

Въ ночь съ 7 на 8 Января, въ дер. Ломжицѣ, Ломжинскаго уѣзда, сгорѣло 30 надворныхъ строеній мѣстныхъ крестьянъ, застрахованныя въ 2.320 руб. Въ незастрахованномъ движимомъ имуществѣ понесено убытка на 3.000 руб.

18 Января, въ гор. Ломжѣ, произошелъ пожаръ отъ котораго сгорѣлъ незастрахованный сарай вмѣстѣ съ находившимся въ немъ зерновымъ хлѣбомъ. Сарай принадлежалъ жителю гор. Ломжи Кацперу Дембовскому, убытка отъ сего пожара понесено 1.000 руб.

24 Февраля, въ дер. Кулеше-Костельне, Мазовецкаго уѣзда, сгорѣлъ деревянный корчемный домъ Лейбы Коцака, застрахованный въ 1.000 руб. Въ незастрахованномъ движимомъ имуществѣ понесено убытка на 1.222 руб.

25 Февраля, въ дер. Порыте, Кольненскаго уѣзда, сгорѣли надворныя строенія Франца Цвалины и Осипа Небржидовскаго, застрахованныя въ 2 900 руб. Въ незастрахованномъ имуществѣ понесено убытка на 1.400 руб.

7 Марта, въ пос. Замбровѣ, Ломжинскаго уѣзда, сгорѣло 13 надворныхъ строеній мѣстныхъ жителей, застрахованныхъ въ 2 890 руб. Въ незастрахованномъ имуществѣ понесено убытка на 3.200 руб.

22 Марта, въ дер. Млодзяново, Маковского уѣзда, сгорѣла водяная мельница графа Густава Лубенскаго, застрахованная въ 3 730 руб. Въ незастрахованномъ движимомъ имуществѣ понесено убытка на 1.000 руб.

Въ ночь съ 22 на 23 Марта, въ дер. Юзефово, Кольненскаго уѣзда, сгорѣли паворныя строенія Осипа Гредзпшевскаго, застрахованныя въ 2.870 руб. Въ незастрахованномъ движимомъ имуществѣ понесено убытка на 1.500 рублей.

5 Апрѣля, въ дер. Маргово-Волька, Мазовецкаго уѣзда, сгорѣло 14 надворныхъ строеній мѣстныхъ жителей, застрахованныхъ въ 270 руб. Погорѣльцы понесли убытка въ незастрахованномъ движимомъ имуществѣ на 2.400 руб.

7 Апрѣля, въ дер. Харцябалда, Остроленкскаго уѣзда, сгорѣло 14 жилыхъ домовъ и 17 надворныхъ строеній мѣстныхъ жителей, застрахованныхъ въ 2870 руб. Въ незастрахованномъ движимомъ имуществѣ понесено убытка на 1600 руб.

22 Апрѣля, въ дер. Хлебетки, Ломжинскаго уѣзда, сгорѣло 15 надворныхъ строеній мѣстныхъ жителей, застрахованныя въ 280 руб. Въ незастрахованномъ движимомъ имуществѣ погорѣльцами понесено убытка на 1.800 руб.

3 Мая, въ фольв. Езіоркъ, Ломжинскаго уѣзда, отъ неосторожнаго обращенія съ огнемъ, сгорѣлъ амбаръ Маріи Ржонтковской, застрахованный въ 170 руб. Въ незастрахованномъ движимомъ имуществѣ понесено убытка на 17.653 руб. 4 коп.

13 Мая, въ дер. Юржець-Малый, гм. Стависки, Больненскаго уѣзда, сгорѣли строенія Александра Ястржембскаго и другихъ мѣстныхъ жителей. Убытка въ сгорѣвшемъ имуществѣ понесено на 1.580 руб.

Еъ ночь съ 15 на 16 Мая, въ дер. Кобылинъ Боржимы, гм. Пищаты, Мазовецкаго уѣзда, сгорѣли: водяная мельница, домъ и хлѣвъ, принадлежащіе жителю означенной деревни Феликсу Висневскому. Убытка въ движимомъ и недвижимомъ имуществѣ понесено на 2.950 руб.

Въ ночь съ 15 на 16 Мая въ п. Рожанъ, гмины Селюнь, сгорѣла вѣтряная мельница жителя дер. Олда, Ивана

Новинскаго, застрахованная въ 810 руб. Убытка въ неза-  
страхованномъ движимомъ и недвижимомъ имуществѣ поне-  
сено на 3000 руб

17 Мая, въ дер. Милоны, гмины Селюнь, Маковского  
уѣзда, сгорѣли хозяйственныя строенія, принадлежащія Фран-  
цу Белдыцкому. Убытка понесено на 1400 руб.

16 Мая, въ пос. Новгородъ, Ломжинскаго уѣзда, отъ  
громоваго удара сгорѣлъ 31 сарай съ пристройками мѣст-  
ныхъ жителей, изъ которыхъ 27 застрахованы въ общую  
сумму 4.510 руб. Въ незастрахованномъ движимомъ иму-  
ществѣ понесено убытка на 3 000 руб.

17 Мая, въ дер. Пенсы-Липно, Ломжинскаго уѣзда, отъ  
громоваго удара сгорѣло 11 сараевъ мѣстныхъ жителей, за-  
страхованныхъ въ 540 руб. Въ незастрахованномъ движи-  
момъ имуществѣ понесено убытка на 2 000 руб.

Съ 12 на 13 Юня, въ дер. Лахъ, Маковского уѣзда,  
сгорѣло въ 14 усадьбахъ разныхъ строеній, застрахован-  
ныхъ въ 5520 руб. Въ незастрахованномъ движимомъ иму-  
ществѣ понесено убытка на 1077 руб.

19 Юня въ дер. Войны-Шубы, Мазовецкаго уѣзда, сго-  
рѣло 8 жилыхъ домовъ, 10 хлѣбныхъ и 9 скотныхъ сараевъ,  
9 мѣстныхъ усадебниковъ, застрахованные въ 2410 руб.  
Въ незастрахованномъ движимомъ имуществѣ понесено убытка  
на 5800 руб.

Въ ночь съ 17 на 18 Юня, въ дер. Глажево Рембеле  
и Свенжки, Маковского уѣзда, отъ поджога, въ учиненіи  
котораго подозрѣвается І. Г. въ 5 усадьбахъ сгорѣли строе-  
нія, застрахованныя въ 380 руб. Въ незастрахованномъ дви-  
жимомъ имуществѣ понесено убытка на 1070 руб.

Въ ночь съ 18 на 19 Юня, въ дер. Барцице, Пулту-  
скаго уѣзда, отъ поджога, въ совершеніи котораго подо-  
зрѣвается А. К., сгорѣло 19 жилыхъ домовъ и 36 надвор-  
ныхъ строеній мѣстныхъ жителей, застрахованные на общую  
сумму 3680 руб. Въ незастрахованномъ движимомъ имуще-  
ствѣ понесено убытка на 1370 руб.

24 Юля, въ дер. Чайки, Мазовецкаго уѣзда, отъ под-  
жога, въ совершеніи котораго подозрѣвается Л. О., сгорѣли

надворныя строенія Виктора Чайковскаго, застрахованныя въ 300 руб. Въ незастрахованномъ имуществѣ понесено убытка на 2000 руб.

Въ ночь съ 5 на 6 Августа, въ дер. Сельць-Старый, Маковскаго уѣзда, сгорѣли надворныя строенія Матеуша Ско-ра и Луки Шмигельскаго, застрахованныя въ 680 руб. Въ незастрахованномъ движимомъ имуществѣ понесено убытка на 1000 руб.

7 Августа, въ г. Маковѣ сгорѣли хозяйственныя строе-нія Ивана Слюбовскаго, Юдки Штудцаго и Зануша Стани-шевскаго, застрахованныя въ 830 руб. Въ незастрахован-номъ движимомъ имуществѣ понесено убытка на 1380 руб.

Въ ночь съ 14 на 15 Сентября, въ г. Маковѣ сгорѣли деревянные строенія 9-ти домовладѣльцевъ, застрахованныя на сумму 2525 руб. Въ незастрахованномъ имуществѣ по-несено убытковъ на 2750 руб. Въ поджогѣ подозрѣвается одинъ изъ пострадавшихъ отъ пожара Ф. П.

24 Октября, въ дер. Бяловѣта, Пултускаго уѣзда, сго-рѣло 10 надворныхъ строеній Ивана Мотковскаго и Войцѣха Матушевскаго, застрахованные въ 650 руб. Въ незастрахо-ванномъ движимомъ имуществѣ погорѣльцами понесено убыт-ка на 1000 руб.

8 Ноября, въ д. Влосты-Ольшанка, Мазовецкаго уѣзда, сгорѣли надворныя строенія Людовика Рѣсинскаго, застра-хованныя въ 230 руб. Въ незастрахованномъ движимомъ имуществѣ понесено убытка на 1000 руб.

19 Ноября, въ дер. Хояны Станковента, Мазовецкаго уѣзда, сгорѣли надворныя строенія Юсифа Кабала, Юмы Кулеши и Александра Чарнявскаго, застрахованныя въ 500 руб. Въ незастрахованномъ движимомъ имуществѣ понесено убытка на 1740 руб.

21 Ноября, въ г. Пултускѣ сгорѣлъ хлѣбный сарай ксендза Юсифа Кренжельскаго, застрахованный въ 600 руб. Въ движимомъ имуществѣ, застрахованномъ въ частномъ Варшавскомъ обществѣ, понесено убытка на 1644 руб.

2 Декабря, въ дер. Бартодзѣ, Пултускаго уѣзда, отъ поджога неизвѣстнымъ злоумышленникомъ, сгорѣло 5 надвор-ныхъ строеній князя Горчакова, застрахованныя въ 3450 р.



Въ незастрахованномъ движимомъ имуществѣ арендаторомъ имѣнія Владиславомъ Мышинскимъ понесено убытка на 4000 рублей.

ж) Различныя происшествія и народныя бѣдствія.

Кромѣ показанныхъ подъ буквою г и е, происшествій, болѣе выдающихся въ Ломжинской губерніи, въ теченіи отчетнаго года не случилось.

IV. Народное здравіе и общественное призрѣніе.

А. В р а ч и.

Въ отчетномъ году медицинскій персоналъ, за исключеніемъ лишь военно-медицинскаго званія, состоялъ изъ 33 врачей, 5 ветеринаровъ, 88 фельдшеровъ и 31 повивальныхъ бабокъ, въ томъ числѣ, состоящихъ на государственной службѣ было: 14 врачей, 5 ветеринаровъ, 17 фельдшеровъ и 8 повивальныхъ бабокъ, остальные же занимались вольною медицинскою практикою въ губерніи.

Всѣхъ вольныхъ аптечныхъ заведеній значится по спискамъ Врачебнаго Отдѣленія 31, изъ коихъ нормальныхъ 24 и сельскихъ 7, въ томъ числѣ одна больничная аптека въ губерніи состоитъ при больницѣ Св. Викентія въ уѣздномъ городѣ Пултускѣ. Означенныя аптеки устроены въ слѣдующихъ мѣстностяхъ: въ губернскомъ городѣ Ломжѣ и въ уѣздномъ городѣ Пултускѣ по 2 и по одной въ городахъ: Кольнѣ, Островѣ, Остроленкѣ, Маковѣ, Тыкоцинѣ и Насельскѣ, а равно въ посадахъ: Мазовецкѣ, Новогродѣ, Соколахъ, Замбровѣ, Мышинцѣ, Говоровѣ, Красносельцѣ, Вышковѣ, Сероцкѣ, Ставискахъ, Едвабнѣ, Граевѣ, Райгродѣ, Радзиловѣ, Рожанѣ, Визнѣ, Зарембы-Костельне, Брокѣ и Ланы-Барвики.

Во всѣ аптечныя заведенія поступило рецептовъ и повтореній въ отчетномъ году 53 306, стоимостью 29.690 руб. 26 коп., средняя стоимость лекарства по рецепту равнялась почти 55 <sup>3</sup>/<sub>4</sub> коп. По ручной продажѣ выручено 26.083 руб. 81 коп., затѣмъ денежный оборотъ въ отчетномъ году во всѣхъ аптекахъ составилъ сумму 55 774 руб. 7 коп. При осмотрѣ аптечныхъ заведеній въ 1886 году уѣздными и го-

родовыми врачами, а также свидѣтельствомъ Медицинскимъ Инспекторомъ при объѣздѣ губерніи, кромѣ замѣченныхъ мало-важныхъ упущеній, исправляемыхъ тотчасъ или въ опредѣленный срокъ подъ наблюденіемъ уѣзднаго врача, изъ болѣе важныхъ безпорядковъ найдено: въ Ставиской аптекѣ сильно-дѣйствующія средства въ погребѣ неотдѣлены, не всѣ ящики съ травами въ сушильнѣ съ надписями, книга ядамъ не ведется, согласно обязательныхъ правилъ, книга для под-ручной продажи не шнуровая, въ Мазовецкой аптекѣ перестраивается лабораторія, въ матеріальной комнатѣ наркоти-ческія травы поставлены вмѣстѣ съ другими, хотя въ от-дѣльныхъ ящикахъ, книги ведутся неаккуратно. Упущенія въ первой изъ нихъ устранены, а въ другой новый владѣ-лецъ аптеки, пріобрѣвшій оную въ Ноябрь мѣсяцѣ т. г., обя-зался привести въ надлежащій порядокъ въ теченіи 3-хъ мѣ-сячнаго срока.

Всѣхъ фармацевтовъ губерніи состоитъ 47, изъ нихъ магистровъ фармаціи 3, провизоровъ 29, аптекарскихъ по-мощниковъ 5 и аптекарскихъ учениковъ 20.

Разнородность болѣзненнаго начала:

Заболѣвшихъ заразно-повальными болѣзнями жителей Ломжинской губерніи въ 1886 году показано 3.125 т. е. 0.53% населенія и умершихъ 548 т. е. 3.7%.

Изъ заразно-повальныхъ болѣзней преимущественно по-ражали дѣтскій возрастъ слѣдующіе:

	забол.	умер.	% см.
Заушница . . . . .	57—	2—	3.5
Крoвaвый поносъ . . . . .	152—	25—	16.4
Дифтеритъ . . . . .	124—	33—	26.6
Оспа . . . . .	267—	84—	31.6
Скарлатина . . . . .	229—	50—	21.8
Корь . . . . .	143—	10—	7.7
Коклюшъ . . . . .	170—	8—	4.7
Итого . . . . .	1142	212	19.4

Изъ этихъ больныхъ въ лечебныхъ заведенiяхъ пользовалось 29, т. е. 4,4% всѣхъ лѣчившихся отъ заразно-повальныхъ болѣзней.

Болѣзни поражающiя преимущественно рабочей возрастъ населенiя, наблюдались въ отчетномъ году нижеслѣдующiя:

	забол.	умер.	% см.
Тифозныя формы . . . . .	813	86	10,5
Бугорчатка . . . . .	216	119	55,0
Рожа . . . . .	142	6	4,2
Гнойный конъюнктивитъ . . . . .	18	„	„
Итого.	1189	20	20,6

Этой категорiи больныхъ пользовалось въ лечебныхъ заведенiяхъ 267 (въ томъ числѣ отъ тифа 160) т. е. 40,6% всѣхъ заболѣвшихъ заразно-повальными болѣзнями, бывшихъ на излеченiи въ больницахъ.

Изъ болѣзней одинаково распространяющихся между людьми всякаго возраста и обоого пола были: сифилисъ и венерическiя болѣзни.

Заболѣло 401—умерло 1—% смер. 0,24.

*Оспа.* Натуральная оспа въ отчетномъ году, появившаяся только въ нѣкоторыхъ мѣстностяхъ Ломжинской губерни, а именно: въ Остроленскомъ, Щучинскомъ и Пултускомъ уѣздахъ, не смотря даже на свой злостный характеръ, какъ это было въ Щучинскомъ уѣздѣ нераспространилась повсемѣстно, вѣроятно благодаря тому что уже начались зимнiе мѣсяцы, препятствующiе болѣе или менѣе сообщенiю дѣтей.

Въ Остроленскомъ уѣздѣ, преимущественно въ гминѣ Вахъ заболѣло дѣтей 181 изъ нихъ умерло 64, т. е. 35,3%, въ шести селенiяхъ Щучинскаго уѣзда и самомъ городѣ Щучинѣ заболѣло оспою 76, умерло 19 т. е. 25,0%. Въ Пултускомъ уѣздѣ въ разныхъ мѣстностяхъ натуральная оспа встрѣчалась спорадически одиночными случаями заболѣванiя, которыхъ показано 10 съ 1 умершимъ т. е. 10,0% смертности.

Приведеніе въ исполненіе медико-полицейскихъ мѣръ для недопущенія распространенія заразы натуральной оспы между деревенскимъ населеніемъ, встрѣчаетъ громадное затрудненіе, врачи однако при содѣйствіи мѣстной полиціи отчасти успѣвали не допускать въ употребленіе предметовъ, имѣющихъ сопряженіе съ зараженными, изолировать по возможности здоровыхъ дѣтей отъ больныхъ и гдѣ было замѣчено удобоисполнимымъ, производить дезинфекцію одежды и помѣщеній.

Хотя при столь повально заразной болѣзни былобы очень желательнымъ, чтобы заболѣвшіе пользовались больничнымъ леченіемъ, но въ Ломжинской губерніи не нашлось ни одного больнаго оспою, пользовавшаго въ больницѣ, а всѣ лѣчили по домамъ, служа источникомъ распространенія заразы.

Въ Ломжинской губерніи, включая и губернскій городъ Ломжу оспопрививаніемъ занималось 26 оспопрививателей, состоящихъ изъ фельдшеровъ, какъ находящихся на службѣ такъ и занимающихся дозволенною имъ фельдшерскою практикою. Привито предохранительную оспу 18.985 дѣтямъ, сколько осталось непривитыхъ, вѣрныхъ свѣдѣній нѣтъ, но принимая во вниманіе число родившихся въ отчетномъ году дѣтей 23.543 осталось бы съ непривитою предохранительною оспою только 4558 между населеніемъ цѣлой губерніи. Если еще сообразить, что смертность между дѣтьми въ первыхъ годахъ жизни очень значительна, то и этотъ остатокъ непривитыхъ на вѣрно уменьшится вдвое. Оспенная лимфа и оспенный детритъ получаютъ Врачебнымъ Отдѣленіемъ своевременно изъ Оспеннаго Комитета при больницѣ Младенца Иисуса въ Варшавѣ и распредѣляются между оспопрививателями, которые согласно вѣдѣніямъ разводятъ оспенную матерію. Въ отчетномъ году оспопрививаніе шло успѣшнѣе такъ какъ на 1378 дѣтей привито больше, чѣмъ въ предъидущемъ 1885 году.

*Скарлатина.* За исключеніемъ Кольненскаго, Мазовецкаго и Остроленскаго уѣздовъ, въ другихъ мѣстностяхъ Ломжинской губерніи въ отчетномъ году больныхъ скарлатиною было:

	заб.	ум.	проц.	см.
въ Ломжинскомъ уѣздѣ .	41	10	24,3	
„ Маковскомъ „ .	30	8	26,6	

	заб.	ум.	проц. см.
„ Островскомъ „ .	17	5	29,2
„ Пултускомъ „ .	33	3	9,09
„ Щучинскомъ „ .	74	15	20,2
„ гор. Ломжѣ . . .	34	9	26,4
Итого	229	50	21,8

Скарлатина въ Ломжинской губерніи встрѣчалась осенью и зимою; осложнялась она постоянно дифтеритическимъ воспаленіемъ горла и паренхиматознымъ воспаленіемъ почекъ, или воспаленіемъ съ переходомъ въ погноеніе около ушныхъ желѣзъ а нерѣдко менингитомъ и эндокарбитомъ. Самый высшій процентъ смертности отъ скарлатины былъ въ Островскомъ уѣздѣ 29,2%, а наименьшій въ Пултускѣ 9,09%.

*Дифтеритъ* Случаевъ заболѣванія дифтеритомъ наблюдаемыхъ врачами въ отчетномъ году было 124, на 108 меньше чѣмъ въ прошломъ; была тоже меньше и смертность, такъ какъ она въ отчетномъ году составляла 26,6% въ предъидущемъ же 30,6%. Дифтерита не встрѣчали врачи, только въ Мазовецкомъ и Остроленскомъ уѣздахъ, изъ другихъ мѣстностей имѣются нижеслѣдующія свѣдѣнія:

	заб.	ум.	проц. см.
въ Ломжинскомъ уѣздѣ .	42	10	23,8
„ Маковскомъ „ .	18	5	27,7
„ Островскомъ „ .	28	9	32,1
„ Пултускомъ „ .	10	1	10,0
„ Щучинскомъ „ .	15	5	33,3
„ гор. Ломжѣ . . .	11	3	27,2
Итого	124	33	26,6

Дифтеритъ болѣе всего поражалъ дѣтей до 7 лѣтнаго возраста и наибольшій былъ между ними процентъ смертности. Ни въ одной изъ поименованныхъ мѣстностей не принялъ онъ характера чистой эпидеміи и были случаи, въ которыхъ одинъ ребенокъ умиралъ отъ дифтерита, другія же не смотря на сильную его заразительность оставались здоровыми; равнымъ образомъ дифтеритъ поражалъ дѣтей живущихъ въ нищетѣ при самыхъ неблагопріятныхъ гигиеническихъ условіяхъ, какъ не щадилъ тоже дѣтей при очень хорошей обстановкѣ живущихъ и то еще тогда, когда нельзя было отыскать и источника дифтеритической заразы.

Дифтеритъ въ Ломжинской губерніи встрѣчался въ Октябрѣ, Ноябрьѣ и Декабрѣ. Самый большой процентъ смертности между больными отъ дифтерита былъ въ Щучинскомъ уѣздѣ 33,3%, менѣе всего умерло въ Пултускомъ 10,0%; въ больницахъ на излѣченіи находилось только 8 дѣтей, изъ которыхъ ни одинъ не умеръ.

*Корь.* Изъ незначительнаго количества заболѣвающихъ въ Ломжинской губерніи корью, показаннаго въ отчетностяхъ врачей, можно утверждать, что дѣтъ врачебной помощи прибѣгали только въ болѣе тяжкихъ случаяхъ, а легкіе протекающіе безъ осложненій проходили сами собою. Больныхъ корью въ отчетномъ году было только 143 съ 10 умершими (6,9%), а въ предъидущемъ 1885 г. заболѣло 1354 съ 13,0% умершихъ, разница по этому относительно количества заболѣвшихъ и процента смертности представляется очень значительная. Въ Мазовецкомъ, Остроленскомъ, Пултускомъ и Щучинскомъ уѣздахъ больныхъ корью не показано, а изъ другихъ мѣстностей губерніи заболѣло:

	забол.	умер.	% см.
въ Кольненскомъ уѣздѣ . . . . .	63	5	7,9
„ Ломжинскомъ „ . . . . .	60	4	6,6
„ Маковскомъ „ . . . . .	2	„	„
„ Островскомъ „ . . . . .	8	1	12,5
„ гор. Ломжѣ . . . . .	10	„	„
Итого . . . . .	143	10	6,9

Въ больницахъ лечимыхъ отъ кори не было.

*Коклюшъ.* Заболѣвающихъ коклюшемъ приведено по вѣдомостяхъ 170 съ 8 умершими (4,7%) коклюшъ небылъ замѣчаемъ только въ Мазовецкомъ и Маковскомъ уѣздахъ, сильнѣе же проявлялся въ Кольненскомъ и Ломжинскомъ, гдѣ умерло въ первомъ изъ 63 заболѣвшихъ 5, т. е. 7,9% смертности и во второмъ изъ 60 — 4, т. е. 6,6%. Коклюшъ въ отчетномъ году во всѣхъ мѣстностяхъ губерніи былъ нерѣдкость, особенно лѣтомъ; въ приведенное количество 170 заболѣвшихъ коклюшемъ могли войти только нѣкоторые изъ болѣе тяжелыхъ случаевъ, протекающихъ съ осложненіями и всѣ прочіе лѣчились силами природы, тѣмъ болѣе потому, что общераспространенное мнѣніе о лѣченіи коклю-

на свѣжимъ воздухомъ, заслуживаетъ вполнѣ поддержки и со стороны врачей.

*Сыпной тифъ.* Больныхъ сыпнымъ тифомъ въ Ломжинской губерніи показано 55 меньше на 100 человекъ, чѣмъ было въ предъидущемъ 1885 г. Процентъ смертности въ отчетномъ году 10,9% былъ тоже менѣе на 4,1%. Сыпной тифъ коромъ уѣздовъ Кольненскаго, Маковскаго, Островскаго и Щучинскаго былъ встрѣчаемъ въ слѣдующихъ мѣстностяхъ.

	Забол. умер. % см.		
въ Ломжинскомъ уѣздѣ . . . . .	12	1	8,3
„ Мазовецкомъ „ . . . . .	29	4	13,7
„ Остроленскомъ „ . . . . .	9	1	11,1
„ Пултускомъ „ . . . . .	2	„	0
„ гор. Ломжѣ . . . . .	3	„	0
Итого . . . . .	55	6	10,9

Сыпной тифъ былъ замѣчаемъ въ Январѣ, Февралѣ и Декабрѣ, болѣе всего заболѣло въ Мазовецкомъ уѣздѣ и тамъ оказалась высшая смертность 13,7%. Для заболѣванія сыпнымъ тифомъ слагается много антигигіеническихъ моментовъ, но заболѣваніи имъ въ Мазовецкомъ уѣздѣ случалось болѣею частью между людьми, скудно питающимися, не имѣющими соотвѣтственной времени года одежды и черезъ мѣру изнуряемыми тяжелою, черною работою.

*Брюшной тифъ.* Брюшной тифъ за исключеніемъ Мазовецкаго уѣзда былъ наблюдаемъ во всѣхъ мѣстностяхъ губерніи. Заболѣваніе по уѣздамъ представляется слѣдующими числительными данными:

	Забол. умер. % см.		
въ Кольненскомъ . . . . .	29	8	27,2
„ Ломжинскомъ . . . . .	101	12	11,8
„ Маковскомъ . . . . .	36	6	16,6
„ Остроленскомъ . . . . .	80	7	8,6
„ Островскомъ . . . . .	16	2	12,5
„ Пултускомъ . . . . .	35	1	2,8
„ Щучинскомъ . . . . .	115	20	17,3
„ гор. Ломжѣ . . . . .	21	2	9,5
Итого . . . . .	433	58	13,3

Развитіе брюшнаго тифа вызывалось безъ сомнѣнія загрязненною почвою, плохимъ питаніемъ и антигигіеническимъ содержаніемъ и безъ этого сырыхъ, тѣсныхъ жилищъ, лишенныхъ свѣта и чистаго воздуха, что вполне оправдывается на жителяхъ губернскаго города Ломжи, состоящихъ изъ бѣдныхъ евреевъ и чернорабочаго класса христіанъ. Самый высшій процентъ смертности далъ заболѣвшіе брюшнымъ тифомъ въ Кольненскомъ уѣздѣ (27,2<sup>0</sup>/о), а менѣе всего въ Пултускомъ (2,8<sup>0</sup>/о). Пользовавшихся отъ брюшнаго тифа въ больницахъ Ломжинской губерніи было 67, т. е. 15,4<sup>0</sup>/о заболѣвшихъ. Процентъ смертности при больничномъ лѣченіи былъ 8,9<sup>0</sup>/о.

Возвратнаго тифа наблюдалось въ отчетномъ году всего только 10 случаевъ и то въ одномъ Ломжинскомъ уѣздѣ, изъ которыхъ 4 лѣчилось въ мѣстной городской больницѣ. Какъ въ частной практикѣ, такъ и въ больницѣ смертнаго исхода не было. Въ 1885 г. всѣхъ больныхъ возвратнымъ тифомъ считалось въ губерніи 153 съ 13,0<sup>0</sup>/о смертности, въ отчетномъ же ихъ было 10 и всѣ выздоровѣли. Это доказываетъ безсиліе міазмы, способствовавшей развитію малярійскаго процесса, представляющагося въ формѣ возвратнаго тифа.

*Тифъ безъ означенія формы.* Формою тифа, который не возможно было опредѣлить съ точностью по кратковременному наблюденію, иногда въ началѣ періода развитія тифозной болѣзни, поражало, какъ видно изъ вѣдомостей врачей, 315 больныхъ, изъ которыхъ умерло 22 т. е. 7,09<sup>0</sup>/о. Кроме Мазовецкаго уѣзда въ другихъ мѣстностяхъ формою тифа безъ опредѣленія

	заб.	ум.	проц.	см.
въ Ломжинскомъ уѣздѣ	8	—	—	
„ Маковскомъ „	18	—	—	
„ Островскомъ „	59	11	18,6	
„ Остроленскомъ „	44	—	—	
„ Пултускомъ „	12	—	—	
„ Щучинскомъ „	96	7	7,2	
„ гор. Ломжѣ	78	4	5,1	
Итого	315	22	6,9	

Тифомъ безъ означенія формы заболѣвало въ отчетномъ году 5,0 на 10000 населенія. Наивысшая смертность въ губерніи отъ этой болѣзни была въ Островскомъ уѣздѣ 18,6<sup>0</sup>/о.



Изъ 315 заболѣвшихъ было на излеченіи въ больницахъ 89 съ 4 умершими; изъ чего видно, что больничное леченіе дало 4,4%, а изъ числа заболѣвшихъ было лечимыхъ въ больницахъ 28,8%.

*Холера (cholera nostras).* Въ Ломжинской губерніи болѣзни такъ называемой cholera nostras въ отчетномъ году наблюдаемо не было.

<i>Заушница.</i>	заб.	ум.	% см.
въ 1885 г.	62	5	8,0
въ 1886 г.	57	2	3,5

Изъ этой таблицы видно, что разница между заболѣвшими заушницею въ отчетномъ и предъидущемъ году, очень незначительная, болѣе же рѣзкая въ отношеніи процента смертности т. е. на 4,5. По вѣрнымъ наблюденіямъ извѣстно, что заушница въ 1885 г. была очень нерѣдкимъ заболѣваніемъ а только, какъ самостоятельная болѣзнь, не имѣя злокачественнаго характера, излечивалась легко одними силами природы. По этому приведенныя числа страдавшихъ заушницею въ 1885 году, мало вѣроятны, между тѣмъ какъ количество больныхъ, показанное по вѣдомостямъ врачей въ отчетномъ году, заслуживаетъ болѣе довѣрія и полагать можно, что они представляютъ самостоятельную болѣзнь, а не какъ осложненіе другой.

*Рожа.* Изъ 142 заболѣвшихъ рожею въ отчетномъ году умерло 6 (4,0%). Показанное число ниже дѣйствительнаго, такъ какъ только трудно больные, и то не всѣ, обращались за медицинскимъ совѣтомъ къ врачамъ, остальные же съ болѣе легкимъ рожистымъ страданіемъ прибѣгали къ совѣтамъ знахарей и шарлатановъ, которыхъ имѣется вдоволь въ Ломжинской губерніи, или же предоставляли свое страданіе на произволъ судьбы. Ни одинъ изъ уѣздовъ губерніи, небылъ свободенъ отъ заболѣвающихъ рожею.

	заб.	ум.	% см.
въ Кольненскомъ уѣздѣ	6	1	16,6
„ Ломжинскомъ „	37	1	2,7
„ Мазовецкомъ „	5	—	0,0
„ Маковскомъ „	5	—	0,0
„ Островскомъ „	9	1	11,1
„ Остроленскомъ „	14	—	0,0

	заб. ум.	% см.
въ Пултускомъ уѣздѣ . . . . .	6 —	0,0
„ Щучинскомъ „ . . . . .	39 2	5,1
„ гор. Ломжѣ . . . . .	21 1	4,7
Итого . . . . .	142 6	4,2

Изъ общаго числа заболѣвшихъ рожею въ лѣчебныхъ заведеніяхъ пользовалось 50, т. е. 35,2<sup>o</sup>/. Въ больницы лечилось 92 или 64,7<sup>o</sup>/.

*Эпидемическій менингитъ.* Изъ цѣлой губерніи въ отчетномъ году въ одномъ только Маковскомъ уѣздѣ встрѣтилось на дѣтяхъ 4 случая заболѣванія эпидемическимъ менингитомъ, изъ которыхъ умерло 3 т. е. 75,0<sup>o</sup>/.

Всѣ больные пользовались на дому.

*Гнойное воспаленіе глазъ.* Въ отчетномъ году гнойнымъ воспаленіемъ соединительной оболочки глазъ, заболѣло въ Ломжинскомъ уѣздѣ 15, въ Маковскомъ уѣздѣ 1 и въ Остроленскомъ 2, всего 18, изъ которыхъ 10, т. е. 50,5<sup>o</sup>/о пользовалось въ больничныхъ заведеніяхъ, а остальные по домамъ.

*Воспалительныя послѣродовыя болѣзни.*

	болън.	умер.	% см.
Въ 1885 году было: . . . . .	111	22	19,8 <sup>o</sup> /о
„ отчетномъ . . . . .	48	12	25,0 <sup>o</sup> /о

Изъ этой таблицы видно, что заболѣваніе послѣродовыми горячками уменьшилось въ губерніи на 63, но за то процентъ смертности увеличился на 5,2. Страдавшихъ септикеміею въ Кольненскомъ, Ломжинскомъ, Мазовецкомъ, Островскомъ и Пултускомъ уѣздахъ не было.

	болън.	умер.	% см.
Въ Маковскомъ уѣздѣ . . . . .	2	2	100 <sup>o</sup> /о
„ Остроленскомъ „ . . . . .	1	1	100 <sup>o</sup> /о
„ Щучинскомъ „ . . . . .	44	9	20,4 <sup>o</sup> /о
„ гор. Ломжѣ . . . . .	1	„	0,0
Итого . . . . .	48	12	25,0 <sup>o</sup> /о

Что приведенныя числа невѣрны, въ этомъ нѣтъ ни малѣйшаго сомнѣнія, такъ какъ не всѣ страдавшія обра-

щаются за медицинскою помощью, а по деревнямъ, хотябы самыя больныя и окружающія ихъ родные и пожелали обратиться къ врачу, то знахорки и сельскія бабки обнадеживаютъ до тѣхъ поръ, пока не наступитъ уже роковая минута.

Изъ 48 больныхъ въ Ломжинской губерніи одна только лечилась въ больницѣ а остальные на дому.

*Сибирская язва* на людяхъ. 26 случаевъ заболѣвшихъ сибирскою язвою съ 8 умершими (30,7%) произошли по причинѣ неосторожнаго обращенія съ больнымъ и павшимъ отъ барбункула скотомъ, при сдираниі съ него кожъ тайнымъ образомъ. Не смотря на печальныя послѣдствія, какимъ можно подвергнуться, отъ зараженія сибирскою язвою, которыя извѣстны сельскимъ жителямъ, не говоря уже о внушаемыхъ имъ наставленіяхъ во время появленія заболѣваній скота сибирскою язвою, зараженія повторяются каждый годъ и то еще большею частью въ однихъ и тѣхъ же уѣздахъ. Другихъ источниковъ зараженія, какъ выдѣлка кожъ на заводахъ, обработка шерсти, щетины и волосъ, въ Ломжинской губерніи небыло.

Зараженіе сибирскою язвою было въ слѣдующихъ мѣстностяхъ:

	забол.	умер.	% см.
въ Мазовецкомъ уѣздѣ . . . . .	1	"	"
„ Остроленкскомъ „ . . . . .	2	"	"
„ Пултускомъ „ . . . . .	11	3	27,2
„ Щучинскомъ „ . . . . .	7	3	42,8
Доставленныхъ изъ Ломжинскаго уѣзда въ г. Ломжу . . . . .	5	2	40,0
Итого	26	8	30,7

Изъ всѣхъ 26 заболѣвшихъ сибирскою язвою, пользовалось въ больницахъ 14 т. е. 53,8%, процентъ же смертности пользованнымъ въ больницахъ былъ 35,7%.

*Крупъ.* Случаи заболѣванія самостоятельнымъ крупомъ, какъ видно изъ отчетностей врачей, встрѣчались во всѣхъ мѣстностяхъ губерніи:

	забол.	умер.	% см.
въ Кольненскомъ уѣздѣ . . . . .	2	2	100%

	заб.	ум.	проц. см.
въ Ломжинскомъ уѣздѣ .	18	5	27,7
„ Мазовецкомъ „ .	5	3	60,0
„ Маковскомъ „ .	5	4	80,0
„ Островскомъ „ .	3	2	66,6
„ Остроленскомъ „ .	3	3	100
„ Пултускомъ „ .	10	2	20,0
„ Щучинскомъ „ .	12	10	83,3
„ гор. Ломжѣ .	2	1	50,0
Итого	58	30	53,3

Процентъ смертности при крупѣ превзошелъ всѣ повально-заразныя болѣзни и едвали можно надѣяться на уменьшенія его, ввиду того, что въ нѣкоторыхъ мѣстностяхъ врачи мало подготовлены для производства операціи трахетоміи, въ другихъ же родители и родственники на нее несоглашаются, а ежели иногда и даютъ позволеніе, то уже тогда, когда операція мало даетъ надежды на спасеніе ребенка.

*Водобоязнь.* Въ одномъ только гор. Ломжѣ было покушенныхъ 5 дѣтей, изъ которыхъ одному было около 9 лѣтъ другія были старше. Покусавшая ихъ собака представлялась со всѣми признаками бѣшенства и была убита; покушаннымъ тотчасъ раны вымылись разведеннымъ щелокомъ а послѣ выжжены ѣдкимъ, поддерживая нѣкоторое время нагноеніе, не допуская скорого заживленія. Трое изъ этихъ дѣтей кромѣ того были отвезены въ гор. Варшау, гдѣ Д-ръ Буйвидъ, по методѣ Пастера, сдѣлалъ имъ предохранительную отъ развитія водобоязни прививку, а двое оставшихся на мѣстѣ жительства, прививкѣ не подвергались. Всѣ 5 покушенныхъ пользуются до настоящаго времени совершеннымъ здоровіемъ, хотя уже болѣе четырехъ мѣсяцевъ прошло со времени случая.

*Синѣ.* Больныхъ синюшью въ Ломжинской губерніи не было.

<i>Кровавый поносъ.</i>	заб.	ум.	% см.
Въ 1885 году .	236	46	19,4
„ отчетномъ году	152	25	16,4

Изъ этой таблицы видно, что кровавый поносъ въ Ломжинской губерніи былъ менѣе распространенъ въ отчетномъ году, чѣмъ въ предыдущемъ 1885 г. и смертность

отъ него была менѣе на 3,0<sup>0</sup>/. Число заболѣвшихъ по мѣстностямъ представляется такъ, за исключеніемъ Кольненскаго уѣзда гдѣ больныхъ небыло.

	Забол. умер. <sup>0</sup> /о см.		
въ Ломжинскомъ уѣздѣ . . . . .	12	—	—
„ Мазовецкомъ „ . . . . .	2	1	50,0
„ Маковскомъ „ . . . . .	70	18	27,0
„ Островскомъ „ . . . . .	3	—	—
„ Остроленскомъ „ . . . . .	10	1	10,0
„ Пултускомъ „ . . . . .	4	1	25,0
„ Щучинскомъ „ . . . . .	38	2	5,26
„ гор. Ломжѣ . . . . .	13	2	15,2
Итого . . . . .	152	25	16,4

Кривавый поносъ существовалъ лѣтомъ и преимущественно поражалъ дѣтей, а между взрослыми онъ былъ какъ исключеніе. Хотя нехорошая вода, болота имѣли вліяніе на развитіе кроваваго поноса, но еще больше способствовало отсутствіе присмотра и ухода за дѣтьми, которыя лѣтнее время, безъ всякаго разбора ѣдятъ различныя ягоды, незрѣлыя фрукты. Изъ общаго числа больныхъ пользовалось въ лѣчебныхъ заведеніяхъ 17, т. е. 11,1<sup>0</sup>/, а внѣ больницъ лѣчилось 135, т. е. 88,8<sup>0</sup>/. Между пользовавшимися въ больницахъ умерло 17,6<sup>0</sup>/, а изъ лѣчившихся по домамъ 16,2<sup>0</sup>/.

*Крупозное воспаленіе легкихъ.* Изъ группы повально-заразительныхъ болѣзней слѣдуетъ упомянуть о крупозномъ воспаленіи легкихъ, которое наблюдалось верѣдно во всѣхъ мѣстностяхъ губерніи особенно въ зимніе мѣсяцы:

	забол. умер. <sup>0</sup> /о см.		
въ Кольненскомъ уѣздѣ . . . . .	20	2	10,0
„ Ломжинскомъ „ . . . . .	64	7	10,9
„ Мазовецкомъ „ . . . . .	21	7	33,3
„ Маковскомъ „ . . . . .	42	6	14,2
„ Островскомъ „ . . . . .	30	4	13,3
„ Остроленскомъ „ . . . . .	101	9	8,9
„ Пултускомъ „ . . . . .	119	13	10,9
„ Щучинскомъ „ . . . . .	84	12	14,2
„ гор. Ломжѣ . . . . .	55	5	9,0
Итого . . . . .	536	65	12,1

Въ больницахъ пользовалось 109 т. е. 20,3% заболѣвшихъ крупознымъ воспаленіемъ легкихъ съ 13 умершими (11,9%), а внѣ больницы 79,6%. Крупозное воспаленіе легкихъ встрѣчалось чаще всего въ Мартѣ и Декабрѣ мѣсяцахъ; самое большее число заболѣвшихъ было въ Щучинскомъ и Остоленкскомъ уѣздахъ, самая же высокая смертность оказалась въ Мазовецкомъ—гдѣ на 21 заболѣвшихъ умерло 33,3%.

*Малярія.* Весна, лѣто и нерѣдко осень представляютъ наиболѣе заболѣвающихъ маляріею которая не позадала ни одного изъ уѣздовъ Ломжинской губерніи.

	Забол. умер. % см.		
въ Кольненскомъ уѣздѣ . . . . .	15	—	—
„ Ломжинскомъ „ . . . . .	110	—	—
„ Мазовецкомъ „ . . . . .	320	—	—
„ Маковскомъ „ . . . . .	30	—	—
„ Островскомъ „ . . . . .	76	—	—
„ Остоленкскомъ „ . . . . .	165	—	—
„ Пултускомъ „ . . . . .	85	—	—
„ Щучинскомъ „ . . . . .	170	2	1,17%
„ гор. Ломжѣ . . . . .	3	—	—
Итого	974	2	0,25

Болѣе всего заболѣвало маляріею въ Мазовецкомъ уѣздѣ, гдѣ многія болотистыя мѣстности располагаютъ къ такого рода заболѣваніямъ. Количество больныхъ маляріею въ Мазовецкомъ уѣздѣ было 32,8% всѣхъ малярійныхъ больныхъ. Общее число заболѣвавшихъ маляріею 974, далеко ниже дѣйствительнаго; оно выражаетъ лишь болѣе тяжскія формы съ осложненіями и развитіемъ болотнаго худосочія, требующія врачебнаго пособія. Въ обыкновенныхъ случаяхъ больные получаютъ средства и наставленія отъ управляющихъ сельскими аптеками, фельдшеровъ, цирюльниковъ, знахарей а дворовые люди и деревенскіе жители въ помѣщичьихъ имѣніяхъ отъ помѣщицъ.

Изъ общаго числа 974, пользовалось въ лечебныхъ заведеніяхъ только 4,2% на дому лѣчилось 95,7%.

*Зобъ.* У трехъ мужчинъ въ Пултускомъ и одной женщины въ Кольненскомъ уѣздахъ былъ наблюдаемъ врачами

зобъ, при лѣченіи котораго употребляемыя аптечныя средства оказались безсилны, а подвергнуться операциі у болѣе опытныхъ хирурговъ больные не согласились. Зобъ въ Ломжинской губерніи рѣдкость, иногда онъ наблюдается въ Пултускомъ уѣздѣ.

Злой горчи (*Varhania*) и проказы въ Ломжинской губерніи небыло.

### Ч е с о т к а.

	Забол.	% заболѣванія на 10000 душъ.
Въ 1885 г. . . .	158	2,7
„ 1886 г. . . .	212	3,6

Изъ этой таблицы видно, что чесотка между населеніемъ Ломжинской губерніи хотя незначительно, но увеличилась (0,9) на 10000 душъ). Чесотка не искорѣняется въ губерніи, потому что сельское населеніе все еще по прежнему обращается къ знахарямъ или лѣчится само, а классъ населенія и въ особенности бѣдные неопытные евреи очень нерѣдко предоставляютъ болѣзнь своему теченію и тѣмъ способствуютъ къ ея распространенію.

Чесоточныхъ больныхъ лѣчилось въ больницахъ только изъ 212 — 14,7%, а по домамъ пользовалось 85,3%.

### Г л и с т ы.

	забол.	Умер.	% смер.	забол. на 10000 насел.
Въ 1885 г. . . .	141	„	„	2,4.
„ 1886 г. . . .	194	„	„	3,3.

Изъ одержимыхъ глистами въ отчетномъ году помѣчено страдающихъ ленточною глистою 18 человекъ и то болѣе взрослыхъ, изъ нихъ былъ 1 въ Ломжинскомъ уѣздѣ, 3 Мазовецкомъ, 3 Маковскомъ, 3 Островскомъ и 8 Пултускомъ, остальные же 176 случаевъ приходится на дѣтей, у которыхъ появлялись круглыя глисты (*ascaris limbricoides* *etoxyuris vermicularis*).

Изъ общаго числа пользовалось въ больницахъ 4 т. е. 2,06% а по домамъ 190 или 97,93%.

*Цынга.* Больныхъ цынгою, какъ оказалось изъ отчетностей врачей, въ Ломжинской губерніи не наблюдалось.

Свѣдѣнія о врачебной помощи заболѣвающимъ.

Изъ отчетностей врачей за 1886 г. видно что, всѣхъ обращающихся за медицинскою помощью къ медикамъ было, не исключая тюремныхъ лазаретовъ, 25.417 около 43 на 1000 населенія. Изъ нихъ лечилось въ больницахъ и тюремныхъ лазаретахъ 2050 или 3,49% населенія и 8,0% всѣхъ пользованныхъ; амбулаторныхъ было 5343, изъ нихъ въ одной Ломжинской еврейской больницѣ осмотрѣно 3150, а многихъ изъ нихъ бѣдныхъ снабжено безвозмездно лѣкарствами. На частную практику врачей приходится такимъ образомъ 18.024 или 30,7 на 1000 населенія и 70,9% всѣхъ больныхъ, помѣщаемыхъ въ больницахъ, лечившихся въ частной практикѣ и пользуемыхъ амбулаторно. Болѣе подробныхъ свѣдѣній о больныхъ ищущихъ медицинскаго пособія у врачей въ Врачебномъ Отдѣленіи не получено, а приведенныя цифры, можно сказать навѣрно, ниже дѣйствительныхъ, такъ какъ военные врачи, занимаясь врачеваніемъ въ мѣстахъ ихъ квартированія, не представляютъ гражданскому медицинскому вѣдомству отчетности о своей практикѣ, а вольнопрактикующіе не всѣ исполняютъ аккуратно лежащую на нихъ обязанность помимо необратимыхъ подтвержденій.

Всѣхъ больныхъ обращавшихся къ врачебной помощи въ 1886 году въ Ломжинской губерніи было:

Всѣхъ пользовавшихся . . . . .	25.417
Въ томъ числѣ:	
Въ больницахъ . . . . .	2.050
Амбулаторныхъ . . . . .	5.343
Въ частной практикѣ . . . . .	18.024

*Сифилисъ и венерическія болѣзни.*

	заб.	ум.	% см.
Въ 1885 году . . . . .	587	—	—
Въ отчетномъ году . . . . .	401	1	0,24

Число заболѣвшихъ сифилисомъ и венерическими болѣзнями, какъ видно изъ этой таблицы уменьшилось въ отчетномъ году на 186. Выходитъ по этому, что если въ 1885 г. процентъ заболѣваемости сифилисомъ и венерическими болѣзнями въ отношеніи всего населенія въ губерніи былъ 0,10% то въ отчетномъ году онъ составилъ только 0,06%.



По мѣстностямъ Ломжинской губерніи заболѣваніе сифилисомъ и венерическими болѣзнями представляетъ слѣдующія цифровыя данныя:

	забол.	умер.	% см.
въ Кольненскомъ уѣздѣ .	—	—	—
„ Ломжинскомъ „ .	118	—	—
„ Мазовецкомъ „ .	2	—	—
„ Маковскомъ „ .	17	—	—
„ Островскомъ „ .	10	—	—
„ Остроленскомъ „ .	120	—	—
„ Пултускомъ „ .	43	—	—
„ Щучинскомъ „ .	57	—	—
„ гор. Ломжѣ . . .	34	1	2,9
Итого	401	1	0,24

Сравнивая приведенныя числа, представляющія заболѣвшихъ сифилисомъ и венерическими болѣзнями по мѣстностямъ Ломжинской губерніи съ показаннымъ количествомъ въ третнихъ вѣдомостяхъ за отчетный годъ отосланныхъ уже Врачебнымъ Отдѣленіемъ въ Медицинскій Департаментъ, замѣчается разница которая произошла отъ того, что вольнопрактикующими врачами свѣдѣнія о заразившихся сифилисомъ 29 больныхъ бывшихъ въ ихъ пользованіи доставлены тогда, когда была уѣздными врачами выслана по принадлежности послѣдняя за Сентябрьскую треть 1886 года вѣдомость.

Между невошедшими въ отчетность за Сентябрьскую 1886 года треть больными было 19 мужчинъ и 10 женщ., что при дальнѣйшей отчетности о сифилисѣ не будетъ оставлено безъ вниманія.

Такимъ образомъ сифилисъ и венерическая болѣзнь въ отчетномъ году представляется такъ:

Число лечившихся.	процентъ на 10000 нас.	число вновь заразившихся	процентъ къ лечившимся.
401	6,8	306	76,3

Относительно возраста и пола лечившихся отъ сифилиса въ отчетномъ году третняя вѣдости даютъ слѣдующія свѣдѣнія:

	Въ Январской трети.	Майской трети.	Сентябрьской трети.	Итого.
мужчинъ	86	77	103	266
женщинъ	65	33	35	132
дѣтей	2	—	—	2
Всего	153	110	138	401

Количество зараженных сифилисомъ и венерическою болѣзною въ сравненіи съ Майскою увеличилось въ послѣдней трети отчетнаго года, по возвращеніи войскъ изъ лагера на квартиры въ Ломжинскую губернію.

Изъ показаннаго количества пользовалось въ больницахъ гражданскаго вѣдомства:

	Въ Январской трети.	Майской трети.	Сентябрьской трети.	Итого.
мужчинъ	37	47	40	124
женщинъ	59	29	22	110
дѣтей	—	—	—	—
Всего	96	76	62	234

Въ больницахъ другихъ вѣдомствъ и частной практикѣ:

мужчинъ	49	30	63	142
женщинъ	6	4	13	23
дѣтей	2	—	—	2
Всего	57	34	76	167

Изъ общаго числа 401 лѣчившихся приходится на мужчинъ 66,55% на женщинъ 33,16% а на дѣтей 0,49%, а пользовалось въ больницахъ гражданскаго вѣдомства 58,3%, въ больницахъ же другихъ вѣдомствъ и частной практикѣ 41,6%.

Форма сифилиса большею частью представлялась въ видѣ первичной склерозы; кондилома, глазныя же и гумозныя явленія встрѣчались очень рѣдко и то у проституткокъ, которыя, скитаясь съ мѣста на мѣсто, ускользають изъ подъ надзора полиціи, заражаютъ другихъ, сами же подвергаются развитію кондилома тозной или гумозной формы сифилиса.

Болѣе тяжкихъ формъ сифилиса въ Ломжинской губерніи не наблюдалось.

#### Б. Б о л ь н и ц ы.

Въ теченіи отчетнаго 1886 года состояли въ вѣдѣніи губернскаго и уѣздныхъ Совѣтовъ Общественнаго Призрѣнія Ломжинской губерніи, тѣ же больницы которые существовали и въ прошедшемъ году, а именно: больница св. Духа въ гор. Ломжѣ, больница св. Викентія въ гор. Пултскѣ, больница св. Станислава въ гор. Щучинѣ и больница св. Иосифа въ гор. Остроленкѣ.

Попменованныя заведенія содержались преимущественно: процентами отъ принадлежащихъ имъ капиталовъ, арендною платою, получаемою съ недвижимою собственности, платою за леченіе и содержаніе больныхъ и случайными поступлениями.

Состояніе больницъ Ломжинской губерніи представляется въ 1886 году въ слѣдующемъ видѣ:

*Больница св. Духа* въ гор. Ломжѣ помѣщалась сначала года по 3 Ноября въ старомъ больничномъ домѣ, а затѣмъ съ этого времени по конецъ отчетнаго года во вновь построенномъ каменномъ зданіи.

По утвержденному на 1886 годъ штату опредѣлено содержать въ больницѣ 40 кроватей, сверхъ которыхъ имѣется еще 20 запасныхъ.

Въ теченіи 1886 года движеніе больныхъ было слѣдующее: находилось на излеченіи 568 человекъ, изъ нихъ выздоровѣло 491 умерло 38, осталось на 1887 годъ 39. Процентъ смертности 6,7. Оборотъ суммъ по содержанію больницы: поступило дохода 12926 р. 40 $\frac{1}{2}$  к. подлежало къ уплатѣ 12880 руб. 84 $\frac{1}{2}$  коп. въ счетъ чего уплачено 11129 руб. 64 $\frac{1}{2}$  к., осталось невыполненныхъ расходовъ 1751 р. 20 к., кассовой остатокъ 1796 р. 76 коп.

Суточное содержаніе одного больного обошлось въ 75,8 коп.

Капиталы больницы: въ Варшавской конторѣ Государственнаго Банка на постоянномъ 4% вкладѣ 10704 руб. 13 коп. и отданныхъ во временный заемъ Пултуской больницѣ 3700 рублей.

*Больница св. Викентія* въ гор. Пултускѣ учреждена 35 кроватей. Въ теченіи отчетнаго года пользовалась въ ней 371 больной, изъ нихъ выздоровѣло 264, умерло 71, осталось на 1887 годъ 36 человекъ. Процентъ смертности 19,2.

Оборотъ больничныхъ суммъ былъ слѣдующій: поступило дохода 7537 р. 84 $\frac{1}{2}$  к., слѣдовало уплатить 8398 р. 36 $\frac{1}{2}$  к., уплачено 7537 р. 84 $\frac{1}{2}$  к., осталось невыполненныхъ расходовъ 860 руб. 52 коп.

Суточное содержаніе одного больнаго обошлось въ 52,8 коп.

Капиталы больницы въ Варшавской Конторѣ Государственнаго Банка на постоянномъ 4<sup>o</sup>/о вкладѣ 17337 р. 11 к и на ипотечномъ обезпеченіи 2400 рублей. Недвижимое имущество больницы состоитъ изъ фольварка Плоцохово, арендная плата съ котораго приноситъ заведенію ежегодно дохода 1.267 руб. 28 копѣекъ.

*Больница св. Станислава* въ гор. Щучинѣ учреждена на 30 кроватей. Въ теченіи отчетнаго года пользовалось въ ней 380 больныхъ, изъ нихъ выздоровѣло 325, умерло 28, осталось на 1887 г. 27. Процентъ смертности 7,4.

Оборотъ больничныхъ суммъ былъ слѣдующій: поступило дохода 8804 р. 26<sup>1</sup>/<sub>2</sub> к., слѣдовало уплатить 6364 р. 84<sup>1</sup>/<sub>2</sub> к., уплачено 6364 р. 84<sup>1</sup>/<sub>2</sub> к. Бассовой остатокъ 2439 р. 42<sup>1</sup>/<sub>2</sub> к.

Суточное содержаніе одного больнаго обошлось въ 54,1 коп.

Капиталы больницы: въ Варшавской Конторѣ Государственнаго Банка на постоянномъ 4<sup>o</sup>/о вкладѣ 22182 руб. 71<sup>1</sup>/<sub>2</sub> коп., на временномъ сложномъ 4<sup>o</sup>/о вкладѣ 2464 руб. 90 коп. и въ казнѣ съ процентомъ 4<sup>o</sup>/о 1861 р. 84<sup>1</sup>/<sub>2</sub> к.

*Больница св. Иосифа* въ гор. Остроленкѣ, учреждена на 40 кроватей. Въ теченіи отчетнаго года пользовалось въ ней 227 больныхъ, изъ коихъ выздоровѣло 194, умерло 20, осталось на 1887 годъ 13. Процентъ смертности 8,9.

Оборотъ больничныхъ суммъ былъ слѣдующій: поступило дохода 3254 р. 43 к., подлежало къ уплатѣ 4435 р. 23 коп., въ счетъ сего уплачено 3254 р. 43 к., осталось невыполненныхъ расходовъ 1180 руб. 80 коп.

Суточное содержаніе одного больнаго обошлось въ 52,1 коп.

Капиталы больницы заключаются въ суммѣ 9422 руб. 75 коп., которые хранятся въ Варшавской Конторѣ Государственнаго Банка на постоянномъ 4<sup>o</sup>/о вкладѣ.

Въ больницахъ Ломжинской губерніи пользуются больные со всеми наружными и внутренними болѣзнями, за

исключеніемъ умалишенныхъ, которые, за неимѣніемъ спеціального заведенія, отсылаются на излеченіе въ г. Варшаву.

### *Домы призрѣнія.*

Домовъ призрѣнія, состоящихъ въ вѣдѣніи совѣтовъ общественнаго призрѣнія, имѣется въ Ломжинской губерніи три, а именно: въ городахъ: Пултускѣ, Тыкоцинѣ и Остроленкѣ.

*а) Приходскій домъ призрѣнія увѣчныхъ и старцевъ* въ городѣ Пултускѣ, содержится на собственные средства и частныя пожертвованія. Въ отчетномъ году содержалось въ Пултуской богадѣльнѣ 7 человекъ и осталось на 1887 годъ тоже 7. Доходъ дома призрѣнія составлялъ 709 руб. 79 коп. Израсходовано 709 руб. 79 коп.

Суточное содержаніе одного призрѣваемаго обошлось въ 28,3 коп.

Капиталь дома призрѣнія: въ Варшавской Конторѣ Государственнаго Банка на постоянномъ 4% вкладѣ 8189 р. 4 коп. и на временномъ сложномъ 4% вкладѣ 220 руб. 35 копѣекъ.

*б) Богадѣльня въ гор. Тыкоцинѣ*, именуемая „Тыкоцинскимъ Алюмнатомъ“ и предназначенная для пріюта инвалидовъ. Устроена на 23 человекъ. Въ 1886 году въ заведеніи этомъ призрѣвалось 22 человекъ, изъ коихъ оставилъ заведеніе 1, умеръ 1 и осталось на 1887 годъ 20. Общій доходъ заведенія въ отчетномъ году составлялъ 1.275 р. 39 к., израсходовано 1.041 р. 43 к., затѣмъ осталось въ кассѣ въ 1 Января 1887 года 233 руб. 96 коп.

Суточное содержаніе одного призрѣваемаго обошлось въ 13,9 коп.

Тыкоцинскій алюмнатъ имѣеть въ капиталахъ хранящихся въ Варшавской Конторѣ Государственнаго Банка и обезпеченныхъ ипотекою 18.288 руб. 20 коп.

*Домъ призрѣнія въ гор. Остроленкѣ* учрежденъ для содержанія 6 нищихъ. Въ отчетномъ году въ заведеніи этомъ было опредѣленное штатомъ число лицъ, изъ коихъ умерло 2 и осталось на 1887 годъ 4.

Оборотъ суммъ по содержанию сего дома призрѣнія былъ слѣдующій. Доходъ простирался до 322 руб. 10 коп., расхода произведено 279 руб. 8½ коп., бассовой остатокъ 43 руб. 1½ коп. Средній расходъ на содержание одного призрѣваемаго въ сутки 16,5 коп. Сказанное заведеніе имѣетъ на храненіи въ Варшавской Конторѣ Государственнаго Банка капиталъ на постоянномъ 4% вкладѣ въ суммѣ 4.342 руб. 69 коп.

Кромѣ вышешюименованныхъ благотворительныхъ заведеній, находится въ гор. Ломжѣ еще домъ призрѣнія для бѣдныхъ, состоящій въ вѣдѣніи Ломжинскаго Благотворительнаго Общества. Въ заведеніи этомъ призрѣвалось съ 1 Юля 1885 по такое же число 1886 года среднимъ числомъ 26 человекъ въ сутки, на содержание которыхъ израсходовано 525 руб. Главными источниками дохода Общества были: годичные взносы членовъ, добровольныя пожертвованія, доходъ съ учрежденныхъ концерта и спектакля и доходъ съ бужекъ.

Съ 1 Юля 1885 по 1 Юля 1886 года поступило въ кассу Общества 1.676 руб. 7 коп., израсходовано на содержание приюта и вспомошествованіе 28 лицамъ 1.287 руб. 75 коп., затѣмъ къ 1 Юля 1886 года осталось въ кассѣ Общества 388 руб. 32 коп.

#### В. Ветеринарная часть.

Ветеринарную службу въ губерніи несутъ 5 обружныхъ ветеринаровъ, изъ коихъ одинъ Ломжинскій состоитъ губернскимъ, а Мазовецкій исполняетъ вмѣстѣ съ симъ должность Цехановецкаго карантиннаго ветеринара. Содержание получается изъ суммъ ассигнуемыхъ изъ сбора со скотовладѣльцевъ, на основаніи В ы с о ч а й ш е утвержденныхъ 20 Юля 1870 года правилъ о пресѣченіи чумы на рогатомъ скотѣ: губернской получаетъ всего 800 руб., окружные 600 руб., а Мазовецкій обружный ветеринаръ какъ карантинный, получаетъ содержанія 600 руб. изъ суммъ карантиннаго сбора, согласно разъясненію Медицинскаго Департамента отъ 5 Мая 1871 года за № 3616, кромѣ того изъ карантиннаго сбора получаютъ: боссиръ карантина 50 руб., сторожъ 60 руб. и на хозяйственные расходы 60 руб., всего расхода по ветеринарной части въ Ломжинской губерніи за 1886 годъ 3.370 руб.

Изъ болѣзней существовавшихъ на скотѣ въ теченіи 1886 года въ Ломжинской губерніи Сибирская язва занимала господствующее мѣсто, къ чему безъ сомнѣнія способствуютъ теллурическія условія почвы, особенно мѣстности по теченіи рѣкъ Буга и Нарева съ низменными торфяными пастбищами. Всего скота, заболѣвшаго сибирской язвой, было 259 головъ, а пало 251 головъ, изъ нихъ крупнаго скота 116 головъ, мелкаго 123 и 12 лошадей; лошадей окалѣвало 100%, крупнаго рогатаго скота 93,5% и мелкаго 100%. Такой большой процентъ смертности объясняется быстрымъ теченіемъ болѣзни, несвоевременнымъ прибытіемъ ветеринаровъ на мѣсто появленія оной, вслѣдствіе длинной переписки, состоящей въ донесеніи мѣстною полицейскою властью Начальнику уѣзда, о появленіи болѣзни и только за сямъ слѣдуетъ командированіе ветеринарнаго врача для опредѣленія рода болѣзни и принятія ветеринарно-полицейскихъ мѣръ.

*Санъ.* Въ губерніи санъ появлялся спорадически только въ двухъ уѣздахъ: Остроленкскомъ и Островскомъ въ первомъ пристрѣлено 7 въ разныхъ мѣстностяхъ и во второмъ 1, при чемъ приняты были мѣры согласно уставу Ветеринарной Полиціи.

*Чесотка.* Заболѣванія чесоткой обнаружились только въ двухъ уѣздахъ: въ Щучинскомъ 11 лошадей и Кольненскомъ 1 лошадь, случаевъ смертности не было, вслѣдствіе принятія энергическихъ мѣръ.

*Мытъ.* Доброкачественный мытъ появлялся въ двухъ уѣздахъ: въ Щучинскомъ заболѣло 14—пало 2 и Кольненскомъ заболѣло 27—пало 4.

*Бѣшенство.* Только одинъ случай заболѣванія бѣшенствомъ въ Маковскомъ уѣздѣ, вслѣдствіе укушенія коровы бѣшеной собакой.

#### Г. Цѣхановецкій карантинъ.

Въ отчетномъ году прогона крупнаго рогатаго скота вовсе не было, что обусловливается исполненіемъ распоряженія Медицинскаго Департамента отъ 11 Февраля 1884 г. за № 1314, согласно которому воловый трактъ параллельно прилегающій къ С.-Петербургско-Варшавской желѣзной дорогѣ, ведущій черезъ названный карантинъ, до самаго го-





Начальных народных училищъ :

мужскихъ . . . . .	7
женскихъ . . . . .	10
для обоого пола . . . . .	137

Частныхъ учебныхъ заведеній :

2 разряда мужскихъ . . . . .	1
3 разряда женскихъ . . . . .	4
Евангелическихъ канторатовъ . . . . .	9
Воскресно-ремесленныхъ училищъ . . . . .	6
Еврейскихъ казенныхъ начальныхъ училищъ . . . . .	10
Еврейскихъ вѣроисповѣдныхъ школъ . . . . .	680

Въ этихъ учебныхъ заведеніяхъ обучалось всего 19.456 лицъ обоого пола, въ томъ числѣ 16.233 ученика и 3 223 ученицы.

Означенное число учащихся распредѣляется по учебнымъ заведеніямъ слѣдующимъ образомъ :

а) въ среднихъ и низшихъ учебныхъ заведеніяхъ обучалось въ отчетномъ году учениковъ и ученицы 979, а именно :

въ Ломжинской мужской гимназіи . . . . .	458
въ Ломжинской женской гимназіи . . . . .	178
въ Пултуской прогимназіи . . . . .	225
и въ трехъ частныхъ учебныхъ заведеніяхъ 3-го разряда . . . . .	118

и б) въ 144 начальныхъ городскихъ и сельскихъ училищахъ всѣхъ наименованій обучалось въ отчетномъ году, дѣтей обоого пола 10.677 и кромѣ того въ еврейскихъ вѣроисповѣдныхъ школахъ 8.000 человекъ.

**б) Народное образованіе.**

Въ существующихъ въ настоящее время 187 начальныхъ училищахъ, дѣти достигаютъ полной успѣшности въ знаніи всѣхъ преподаваемыхъ предметовъ и особенно въ русскомъ языкѣ, въ которомъ учащіеся получаютъ не только солидную теоретическую подготовку, но и вполне усваиваютъ русскую разговорную рѣчь.

Изъ всего числа существующихъ училищъ считается отличныхъ . . . . . 50

удовлетворительныхъ . . . . .	128
и неудовлетворительныхъ . . . . .	9
	187

Къ числу отличныхъ училищъ принадлежатъ такія, въ которыхъ кромѣ успѣшности, достигаемой по предметамъ въ предѣлахъ программы, въ старшихъ отдѣленіяхъ знанія расширяются по русскому языку, отечественной исторіи и географіи.

Въ означенныхъ школахъ грамматика русскаго языка проводится въ системѣ и дѣти знакомятся съ біографіями народныхъ писателей и съ нѣкоторыми ихъ произведеніями. По исторіи и географіи курсъ также систематизируется. Къ числу удовлетворительныхъ училищъ относятся тѣ, въ которыхъ успѣшно проходятся всѣ предметы по программѣ начальныхъ училищъ, не выходя изъ ея предѣловъ.

Неуспѣшность 9 училищъ объясняются случайными причинами, а именно: частою переменною учителей, вслѣдствіе независящихъ отъ Дирекціи причинъ, эпидемическими болѣзнями, благодаря которымъ дѣти не могли регулярно посѣщать училища, продолжительною болѣзью учителя, котораго замѣнить было невозможно, благодаря отсутствію въ дирекціи учительской семинаріи и вслѣдствіе этого кандидатовъ на учительскія должности и наконецъ въ отчетномъ году два училищныхъ дома сгорѣли (въ Снядовѣ и Забѣле), почему школа долгое время оставалась безъ помѣщенія.

## О ходѣ крестьянскаго дѣла въ Ломжинской губерніи.

### І. Общее положеніе крестьянскаго дѣла.

Земельная собственность крестьянъ Ломжинской губерніи заключается въ земляхъ, закрѣпленныхъ за ними ликвидаціонными табелями и данными, на основаніи Высочайшихъ Указовъ 19 Февраля 1864 года, и приобрѣтенныхъ ими со времени введенія крестьянской реформы въ силу добровольныхъ сдѣловъ о замѣнѣ сервитутовъ и обмѣнѣ земель, а также по вкупчимъ агтамъ.

Цифровыя свѣдѣнія касательно числа селеній, посадовъ и городовъ, усадебъ, количества надѣла, распредѣленія усадебъ по категоріямъ и числа усадебъ, которымъ признаны сервитуты, приведены въ отчетной запискѣ за 1881 годъ. Относительно же усадебъ, владѣльцы которыхъ отказались отъ слѣдующихъ имъ сервитутовъ, послѣ утверженія ликвидационныхъ таблицъ и данныхъ въ силу состоявшихся между крестьянами и помѣщиками добровольныхъ соглашеній со времени введенія крестьянской реформы по 1 Января 1887 года, положеніе дѣла представляется въ слѣдующемъ видѣ:

Число усадебъ, замѣнившихъ сервитутныя права по 1 Января 1887 года.				
По уѣздамъ:	Пастбищ- ный.	Лѣсной.	Пастбищный и лѣсной.	Итого.
Ломжинскому . .	12	78	382	472
Кольненскому . .	126	24	206	356
Мазовецкому . .	80	60	368	508
Маковскому . .	127	157	1104	1388
Остроленскому . .	18	7	215	240
Островскому . .	104	513	945	1562
Пултускому . .	142	53	1500	1695
Щучинскому . .	121	119	472	712
Всего по губерніи	730	1011	5192	6933

Затѣмъ остаются владѣльческія имѣнія, обремененныя слѣдующими сервитутами:

Ч И С Л О У С А Д Ъ Б Ъ .				
По уѣздамъ:	Однимъ пастбищ- нымъ.	Однимъ лѣснымъ.	Пастбищ- нымъ и лѣс- нымъ.	Итого.
Ломжинскому . .	1126	90	1269	2485
Кольненскому . .	61	—	899	960
Мазовецкому . .	463	—	845	1308
Маковскому . .	263	27	916	1206
Остроленскому . .	115	76	1148	1339
Островскому . .	555	9	468	1032
Пултускому . .	445	117	2374	2936
Щучинскому . .	206	111	1370	1687
Всего по губерніи	3234	430	9289	12953

II. О межеваніи крестьянскихъ земель.

По окончательно обмежеваннымъ, на основаніи правилъ, утвержденныхъ Г. Министромъ Внутреннихъ Дѣлъ 11 Ноября 1871 года и 23 Декабря 1875 года, основнымъ крестьянскимъ надѣламъ, подошедшимъ подъ дѣйствіе Указовъ 19-го Февраля 1864 года, послѣ точнаго опредѣленія ихъ въ первой и второй инстанціяхъ, выдано по 1 Апрѣля 1886 года крестьянскимъ обществамъ копій съ плановъ, съ исправленіемъ ликвидационныхъ табелей и данныхъ по 552 селеніямъ, съ 9.919 усадьбами, съ пространствомъ земли 113 398 морговъ 265 прентовъ и, на основаніи Высочайше утвержденныхъ 9 Апрѣля 1881 года правилъ, по 57 селеніямъ съ 957 усадьбами, съ пространствомъ земли 12 864 м. 78 пр., а всего по 609 селеніямъ съ 10.876 усадьбами и съ пространствомъ земли 12.6265 м 43 пр. Цифры эти по уѣздамъ распредѣляются слѣдующимъ образомъ:

По уѣздамъ:	Число селеній.	Число усадьбъ.	Морговъ.	Прентовъ.
Кольненскому . . .	45	1027	10223	219
Ломжинскому . . .	85	1699	17958	8
Мазовецкому . . .	43	847	10411	38
Маковскому . . .	58	962	11876	149
Остроленкскому . . .	60	1075	9880	97
Островскому . . .	140	2678	36217	40
Пултускому . . .	150	2293	27438	97
Щучинскому . . .	28	295	2257	295
Итого . . .	609	10876	126263	43

Кромѣ вышепоказаннаго пространства основныхъ надѣловъ крестьянъ, нанесеннаго на 609 планахъ, на планы эти нанесены еще дополнительные надѣлы, поступившіе крестьянамъ по добровольнымъ сдѣлкамъ о замѣнѣ сервитутовъ и въ вознагражденіе за обмѣнъ земель, 2.699 мор. 268 прен.

Дополнительныхъ плановъ, составленныхъ по добровольнымъ сдѣлкамъ, вслѣдствіе обмѣна земель и замѣны сервитутовъ, послѣ выдачи съ нихъ крестьянскимъ обществамъ копій, представлено по 1 Апрѣля 1886 года въ б. Временную Комиссію по крестьянскимъ дѣламъ губерній Царства Польскаго и Земскій Отдѣлъ, для храненія въ архивѣ ея, по 147 селеніямъ съ пространствомъ земли 10.084 морговъ 232 прента.

Итого по 1 Апрелья 1886 года измѣрено крестьянскихъ земель, съ выдачею на оныя крестьянскимъ обществамъ копій съ плановъ, всего пространствомъ 139.407 мор. 243 пр.

Въ теченіи отчетнаго межеваго года, съ 1 Апрелья 1885 по 1 Апрелья 1886 года, произведено измѣреніе и отграниченіе крестьянскихъ земель основныхъ и дополнительныхъ надѣловъ и дополненіе плановъ прежняго межеванія, всего въ 63 селеніяхъ, съ 1 918 усадьбами и съ пространствомъ земли 27.678 мор. 78 пр., въ томъ числѣ:

1. Произведено измѣреніе и отграниченіе земель: а) основныхъ и части дополнительныхъ надѣловъ въ 31 селеніи, съ 790 усадьбами и съ пространствомъ 15.680 мор. 120 пр., и б) дополнительныхъ надѣловъ въ 14 селеніяхъ, съ 198 усадьбами и съ пространствомъ 1.071 мор. 145 пр. и

2. Дополнено 18 плановъ прежняго межеванія съ 930 усадьбами и съ пространствомъ 10.926 мор. 113 пр.

Изъ числа произведенныхъ къ 1 Апрелья 1886 г. работъ, составлено землемѣрами на основаніи правилъ 9 Апрелья 1881 г. и сдано Коммисарамъ 42 новыхъ плана съ пространствомъ 8.651 мор. 212 пр., кромѣ того окончено по тѣмъ же правиламъ и сдано за прежніе годы 18 плановъ съ пространствомъ 9 171 мор. 290 пр., а всего составлено и сдано 60 плановъ съ 1.098 усадьбами и съ пространствомъ 17 823 мор. 202 пр.

По 35 селеніямъ, съ пространствомъ земли до 29.645 мор. считая въ томъ числѣ 21 селеніе, съ пространствомъ до 19.124 мор. за отчетный годъ и 14 селеній, съ пространствомъ до 10.522 мор. за прежніе годы, планы находятся въ производствѣ землемѣровъ по неокончанію таковыхъ.

Къ 1 Апрелья 1885 года оставался у Коммисаровъ 41 планъ съ 1.069 усадьбами и съ пространствомъ 8.417 мор. 238 прен. и поступило вновь по 1 Апрелья 1886 года 60 плановъ, съ 1.098 усадьбами и съ пространствомъ 17.823 мор. 202 пр., итого въ теченіи года находилось у Коммисаровъ въ производствѣ 101 планъ, съ 2.167 усадьбами и съ пространствомъ 26.241 мор. 140 пр.

Изъ числа плановъ находившихся въ производствѣ у Коммисаровъ, послѣдними къ 1 Апрелья 1886 года представлено въ Губернское Присутствіе 50 плановъ съ простран-

ствомъ 14 105 мор. 108 пр. и осталось къ 1 Апрѣля 1886 года въ производствѣ у Коммисаровъ 51 планъ, съ пространствомъ 12 136 мор. 32 пр.

*Примѣчаніе.* По Островскому уѣзду новыхъ плановъ представлено не было, а по Мазовецкому и Щучинскому уѣздамъ представлено по одному лишь плану.

Въ производствѣ Губернскаго Присутствія къ 1 Апрѣля 1885 года оставалось 36 плановъ, съ пространствомъ 5164 мор. 115 прен., изъ этого числа 3 плана Мазовецкаго уѣзда признаны подлежащими уничтоженію, а 3 плана Маковскаго уѣзда возвращены Коммисару, почему оставшихся въ Присутствіи было 30 плановъ съ пространствомъ 4709 морг. 39 пр. и поступило вновь въ отчетное время 50 плановъ, съ пространствомъ 14105 мор. 108 пр., а всего въ 1885/6 году находилось въ производствѣ Присутствія 80 плановъ съ пространствомъ 18814 мор. 147 пр. Изъ этого числа представлено Губернскимъ Присутствіемъ въ Земскій Отдѣлъ на утвержденіе 56 плановъ, съ пространствомъ 11789 мор. 13 прен. и затѣмъ осталось къ 1 Апрѣля 1886 г. въ производствѣ Губернскаго Присутствія 24 плана, съ пространствомъ 7025 мор. 13 пр., часть которыхъ была представлена вскорѣ по истеченіи отчетнаго срока. Часть изъ непредставленныхъ въ свое время въ Земскій Отдѣлъ плановъ осталась въ Присутствіи вслѣдствіе поступления таковыхъ отъ Коммисаровъ незадолго до истеченія отчетнаго срока, часть плановъ осталась до исправленія въ оныхъ техническихъ и формальныхъ недостатковъ и наконецъ часть осталась за неокончаніемъ производства по добровольнымъ сдѣлкамъ.

Сверхъ того планы прежняго межеванія основныхъ и дополнительныхъ надѣловъ крестьянъ по 297 селеніямъ съ пространствомъ земли до 78000 мор., составленные на основаніи утвержденныхъ Г. Министромъ Внутреннихъ Дѣлъ 11 Ноября 1871 года и 23 Декабря 1875 года правилъ, остаются безъ движенія въ Губернскомъ Присутствіи и у Коммисаровъ по крестьянскимъ дѣламъ ожидая очереди по дополненію въ натурѣ для согласованія сихъ плановъ съ правилами 9 Апрѣля 1881 года на основаніи утвержденныхъ Г. Министромъ Внутреннихъ Дѣлъ 21 Юня 1883 года правилъ, а равно остаются безъ движенія 668 плановъ, съ про-

странствомъ 120.995 мор. 91 пр., какъ возвращенные изъ архива б. Варшавской Коммисіи по крестьянскимъ дѣламъ губерній Царства Польскаго для дополненія и согласованія ихъ съ правилами 9 Апрѣля 1881 г. по правиламъ 23 Іюня 1883 года.

### III. О занятіяхъ крестьянскихъ учрежденій.

1) О движеніи дѣлъ по добровольнымъ сдѣлкамъ о раз-  
верстаніи сервитутовъ и обмѣнѣ земель:

Къ 1 Января 1886 года въ производствѣ у Коммиса-  
ровъ по крестьянскимъ дѣламъ оставалось добровольныхъ  
сдѣлокъ . . . . . 69

въ томъ числѣ:

а) незасвидѣтельствованныхъ . . . . . 8  
б) засвидѣльствованныхъ но непредставленныхъ  
въ Губернское Присутствіе . . . . . 61

Въ теченіи 1886 г. представлено Коммисарамъ  
добровольныхъ сдѣлокъ для засвидѣльствованія . . . 47

Такимъ образомъ Коммисарамъ въ 1886 году  
предстояло:

а) засвидѣльствовать сдѣлокъ . . . . . 55  
б) засвидѣльствованныхъ представить въ Гу-  
бернское Присутствіе . . . . . 116

Изъ сего числа въ 1886 г. Коммисарами:

а) засвидѣльствовано сдѣлокъ . . . . . 44  
б) отказано въ засвидѣльствованіи . . . . . 1  
в) по засвидѣльствованіи представлено въ Гу-  
бернское Присутствіе . . . . . 29

Затѣмъ къ 1 Января 1887 года въ производ-  
ствѣ Коммисаровъ осталось сдѣлокъ . . . . . 92

въ томъ числѣ:

а) незасвидѣльствованныхъ . . . . . 9  
б) засвидѣльствованныхъ, но непредставлен-  
ныхъ въ Губернское Присутствіе . . . . . 83

Къ 1 Января 1886 года въ производствѣ Гу-  
бернскаго Присутствія осталось добровольныхъ сдѣ-  
локъ . . . . . 55

въ томъ числѣ:

а) неутвержденныхъ . . . . . 25  
б) утвержденныхъ, но по конмъ не было сдѣ-  
лано постановленій по ст. 2.800 пост. Учредит. Ко-

митета объ исправленіи актовъ земельного владѣнія крестьянъ . . . . .	19
в) по копмъ были постановлены означенныя рѣ- шенія, но самыя сдѣлки и документы къ нимъ от- носящіеся, не были представлены въ Земскій Отдѣлъ Министерства Внутреннихъ Дѣлъ . . . . .	11
Въ теченіи 1886 г. Коммисарами представлено за- свидѣтельствоваанныхъ ими добровольныхъ сдѣлокъ .	24
Такимъ образомъ Губернскому Присутствію пред- стояло :	
а) утвердить сдѣлокъ . . . . .	49
б) постановить опредѣленій на основаніи 2.800 ст. пост. Учред. Коммитета объ исправленіи актовъ земельнаго владѣнія крестьянъ . . . . .	68
в) представить въ Земскій Отдѣлъ утвержденныхъ сдѣлокъ съ копіями означенныхъ опредѣленій . . . . .	79
Изъ сего числа въ теченіи 1886 года Губерн- скимъ Присутствіемъ :	
а) утверждено сдѣлокъ . . . . .	29
б) возвращено Коммисарамъ для дополненія . . . . .	5
в) постановлено опредѣленій на основаніи ст. 2.800 пост. Учред. Комитета объ исправленіи актовъ земельнаго владѣнія крестьянъ . . . . .	34
г) представлено въ Земскій Отдѣлъ доброволь- ныхъ сдѣлокъ, вмѣстѣ съ копіями означенныхъ поста- новленій . . . . .	31
Затѣмъ къ 1 Января 1887 года въ Губернскомъ Присутствіи осталось сдѣлокъ . . . . .	43
въ томъ числѣ :	
а) неутвержденныхъ (въ томъ числѣ и возвра- щенныхъ Коммисарамъ) . . . . .	15
б) утвержденныхъ, по копмъ не постановлено рѣшеній объ исправленіи актовъ земельного владѣ- нія крестьянъ . . . . .	14
в) по копмъ постановлены означенныя опредѣленія, но самыя сдѣлки и копіи опредѣленій не представ- лены въ Земскій Отдѣлъ . . . . .	14
Остающіяся за Губернскимъ Присутствіемъ дѣла сего рода не окончены въ отчетномъ году по неисправленію воз- вращенныхъ межевыхъ документовъ, по невведенію на мѣстѣ сдѣлокъ въ дѣйствіе и по другимъ причинамъ, касающимся формальной стороны добровольныхъ соглашеній сторонъ.	



2) По точному опредѣленію вида и размѣра крестьянскихъ сервитутовъ :

Коммисарами постановлено рѣшеній въ первой инстанціи по . . . . . 23 сел.

Губернскимъ Присутствіемъ по крестьянскимъ дѣламъ разсмотрѣно и разрѣшено во второй инстанціи жалобъ на такого рода рѣшенія по . . . . . 3 сел.

По вошедшимъ въ законную силу рѣшеніямъ Коммисаровъ и Губернскаго Присутствія внесены послѣднимъ въ ликвидаціонныя табели и данныя дополнительныя надписи по . . . . . 13 сел.

Изъ числа сихъ подписей представлено въ Земскій Отдѣлъ Министерства Внутреннихъ Дѣлъ для исправленія подлинныхъ ликвидаціонныхъ табелей и данныхъ по . . . . . 13 сел.

Точное опредѣленіе размѣра сервитутовъ вообще окончено во всѣхъ уѣздахъ губерніи, кромѣ единичныхъ случаевъ, вызывающихъ дополнительное опредѣленіе сервитутовъ.

3) Разобрано и разрѣшено межевыхъ граничныхъ споровъ :

Коммисарами въ I инстанціи по . . . . . 118 случ.

Губернскимъ по крестьянскимъ дѣламъ Присутствіемъ въ апелляціонномъ порядкѣ во второй инстанціи по . . . . . 67 случ.

Независимо сего Коммисарами и Губернскимъ Присутствіемъ были разрѣшены, на основаніи 1.302 ст. постанов. Учред. Ком., въ первой и во второй инстанціяхъ дѣла о точномъ опредѣленіи надѣловъ крестьянъ вслѣдствіе измѣренія съ исправленіемъ ликвидаціонныхъ табелей и данныхъ; число рѣшеній по симъ дѣламъ показано ниже въ общемъ числѣ дѣлъ, разрѣшенныхъ Коммисарами и Губернскимъ Присутствіемъ.

4) Къ 1 Января 1886 года въ производствѣ Коммисаровъ по крестьянскимъ дѣламъ оставалось дѣлъ по жалобамъ на сервитутныя правонарушенія . . . . . 97

Къ сему числу къ Коммисарамъ въ отчетномъ году поступило вновь жалобъ . . . . . 236

Такимъ образомъ въ 1886 году Коммисарамъ предстояло разрѣшить жалобъ . . . . . 333

въ томъ числѣ :

а) поданныхъ владѣльцами имѣній . . . . . 128

б) поданныхъ крестьянами . . . . . 205

Изъ сего числа въ отчетномъ году Коммисарами  
разрѣшено жалобъ . . . . . 285

Къ 1 Января 1887 года осталось неразрѣшен-  
ныхъ жалобъ . . . . . 48

въ томъ числѣ:

а) поданныхъ владѣльцами имѣній . . . . . 27

б) поданныхъ крестьянами . . . . . 21

Къ 1 Января 1886 года въ Губернскомъ по  
крестьянскимъ дѣламъ Присутствіи оставалось неразрѣ-  
шенныхъ жалобъ на рѣшенія Коммисаровъ по жало-  
бамъ на сервитутныя правонарушенія . . . . . 3

Къ сему числу въ теченіи года вновь поступило  
жалобъ . . . . . 79

Такимъ образомъ въ теченіи 1886 г. Губернскому  
Присутствію предстояло разсмотрѣть жалобъ . . . . . 82

въ томъ числѣ:

а) поданныхъ владѣльцами имѣній . . . . . 35

б) поданныхъ крестьянами . . . . . 47

Въ теченіи 1886 г. Губернскимъ Присутствіемъ  
разрѣшено жалобъ . . . . . 67

Затѣмъ къ 1 Января 1887 года осталось нераз-  
рѣшенныхъ жалобъ . . . . . 15

5) Разсмотрѣно дѣлъ объ ошибкахъ, вкрапившихся въ  
ликвидационныя таблицы и данныя:

Коммисарами по . . . . . 86 случ.

Губернскимъ Присутствіемъ по . . . . . 22 случ.

При этомъ Губернскимъ Присутствіемъ, по  
послѣдовавшимъ рѣшеніямъ Земскаго Отдѣла, пе-  
правлено ликвидационныхъ таблицъ и данныхъ по 10 случ.

6) Разсмотрѣно дѣлъ по обязательному разверстанію  
и обмѣну чрезполосныхъ земель и раздѣлу общихъ пастбищъ,  
на основаніи Высочайше утвержденныхъ 29 Декабря  
1875 года правилъ:

Коммисарами по . . . . . 3 проектамъ.

Губернскимъ Присутствіемъ постановлено  
рѣшеній объ исправленіи таблицъ по . . . . . 5 проектамъ.

7) Къ 1 Января 1886 года осталось у Коммисаровъ  
неповѣренныхъ, по Высочайше утвержденнымъ 31 Де-  
кабря 1875 г. правиламъ, лѣсохозяйственныхъ плановъ 13

Повѣренныхъ, но не представленныхъ въ Губерн-  
ское Присутствіе . . . . . —

Итого . . . . . 13

Въ теченіи 1886 года вновь представлено владѣльцами Коммисарамъ плановъ для повѣрки . . . . .	21
Такимъ образомъ Коммисарамъ предстояло повѣрить всего плановъ . . . . .	34
Въ теченіи 1886 г. повѣрено ими плановъ . . . . .	27
Осталось неповѣренныхъ . . . . .	7
Изъ числа повѣренныхъ Коммисарами плановъ признаны составленными сходно съ натурою . . . . .	26
Изъ числа признанныхъ составленными сходно съ натурою, представлено въ Губернское Присутствіе . . . . .	25
Затѣмъ къ 1 Января 1887 года осталось у Коммисаровъ въ производствѣ плановъ повѣренныхъ, но непредставленныхъ въ Губернское Присутствіе . . . . .	1
Въ производствѣ Губернскаго Присутствія находилось къ 1 Января 1886 года дачь . . . . .	8
(входящихъ въ составъ 7 имѣній).	
въ томъ числѣ:	
а) неразмотрѣнныхъ . . . . .	3
б) размотрѣнныхъ, но непредставленныхъ въ Земскій Отдѣлъ . . . . .	4
и в) возвращенныхъ владѣльцамъ по ихъ просьбамъ . . . . .	1
Къ сему числу въ теченіи 1886 года вновь поступило отъ Коммисаровъ повѣренныхъ ими плановъ 25 дачь	
Такимъ образомъ въ 1886 г. Губернскому Присутствію предстояло размотрѣть плановъ . . . . .	28
Изъ сего числа въ 1886 г. Губернскимъ Присутствіемъ размотрѣно плановъ . . . . .	21
Изъ числа размотрѣнныхъ признано:	
а) подлежащихъ утвержденію . . . . .	7
б) неподлежащихъ утвержденію . . . . .	14
Изъ числа признанныхъ подлежащими утвержденію плановъ представлено въ Земскій Отдѣлъ . . . . .	5
Затѣмъ къ 1 Января 1887 года осталось въ Присутствія плановъ:	
а) неразмотрѣнныхъ . . . . .	4
б) Размотрѣнныхъ, но непредставленныхъ въ Земскій Отдѣлъ . . . . .	2
в) возвращенныхъ владѣльцамъ вслѣдствіе признанія неподлежащими утвержденію . . . . .	14
Со времени изданія правилъ 31 Декабря 1875 г.	

Губернскимъ Присутствіемъ представлено въ Земскій Отдѣлъ плановъ . . . . . 112  
(входящихъ въ составъ 67 имѣній).

Изъ сего числа Земскимъ Отдѣломъ:

а) Утверждено и прислано для введенія въ дѣйствіе . . . . . 52  
(входящихъ въ составъ 29 имѣній).

б) отбазано въ утвержденіи (и потребованы дополнительныя свѣдѣнія) . . . . . 52

в) остается въ разсмотрѣніи Земскаго Отдѣла . . . . . 8

Изъ числа возвращенныхъ Земскимъ Отдѣломъ введено въ дѣйствіе . . . . . 42  
(входящихъ въ составъ 29 имѣній).

Постановлено опредѣленій по ст. 2800 пост. Учр. Комитета, объ исправленіи ликвидационныхъ табелей 42 рѣш.

8) Въ теченіи отчетнаго года постановлено Комисарами по разнаго рода дѣламъ рѣшеній . . . . . 767

Ими же составлено по разнаго рода дѣламъ протоколовъ изслѣдованія съ заключеніями . . . . . 94

Изъ нихъ представлено въ Губернское Присутствіе рѣшеній . . . . . 78

протоколовъ съ заключеніями . . . . . 73

Губернскимъ Присутствіемъ постановлено по разнаго рода дѣламъ рѣшеній . . . . . 444

Составлено заключеній . . . . . 16

Изъ нихъ представлено въ Земскій Отдѣлъ Министерства Внутреннихъ Дѣлъ:

рѣшеній . . . . . 150

заклученій . . . . . 12

### О дѣйствіяхъ ссудо-сберегательныхъ кассъ.

Въ 1886 году новыхъ ссудо-сберегательныхъ кассъ открыто не было и къ 1 Января 1887 года дѣйствовало 76 кассъ, въ томъ числѣ: 26 кассъ открытыхъ на правительственный капиталъ, 30 на прибыли отъ правительственнаго основнаго капитала и 20 кассъ открытыхъ на общественныя средства.

Кредитомъ въ этихъ кассахъ пользуются жители 80-ти гминь и одного посада, такъ что въ настоящее время дѣйствіе ссудо сберегательныхъ кассъ не распространяется лишь

на гмины: Посвентне Мазовецкаго и Вахъ Остроленскаго уѣздовъ, жители которыхъ не пожелали имѣть у себя кассъ.

Основной Правительственный капиталъ, данный для учрежденія ссудо-сберегательныхъ кассъ въ Ломжинской губерніи, составляетъ 17057 руб. 29 коп. На прибыли отъ этого капитала открыто 30 новыхъ кассъ съ основнымъ капиталомъ въ 33874 р.  $2\frac{3}{4}$  коп.

Изъ нихъ по 6 кассамъ прибыли превысили основной капиталъ, почему сей послѣдній подлежитъ изъятію изъ этихъ кассъ согласно ст. 6 Устава, о чемъ и сдѣлано представленіе въ Земскій Отдѣлъ, отъ 15 Января 1887 года за № 196.

На открытіе 20 кассъ, дѣйствующихъ на общественныя средства, употреблено 37807 руб.  $8\frac{1}{2}$  коп. Чистая прибыль этихъ кассъ къ 1 Января 1887 года составляетъ 10461 р. 52 к.

Всѣ ссудо-сберегательныя кассы находятся подъ контролемъ крестьянскихъ учреждений и обороты свои производятъ подъ непосредственнымъ ихъ наблюденіемъ.

Изъ донесеній уѣздныхъ Коммисаровъ о результатахъ ревизій ссудо-сберегательныхъ кассъ, производимыхъ не менѣе двухъ разъ въ годъ, видно, что всѣ вообще ссудо-сберегательныя кассы дѣйствуютъ весьма успѣшно и что сельское населеніе охотно пользуется открываемымъ ему этими кассами кредитомъ, такъ что капиталъ кассъ постоянно находится въ обращеніи.

При семъ прилагается вѣдомость о числѣ и дѣйствіяхъ ссудо-сберегательныхъ кассъ въ 1886 году, а также вѣдомость о гминныхъ сборахъ за тотъ же годъ.

---

ВЪДОМОСТИ  
КЪ ОБЗОРУ ЛОМЖИНСКОЙ ГУБЕРНИИ  
ЗА 1886 ГОДЪ.

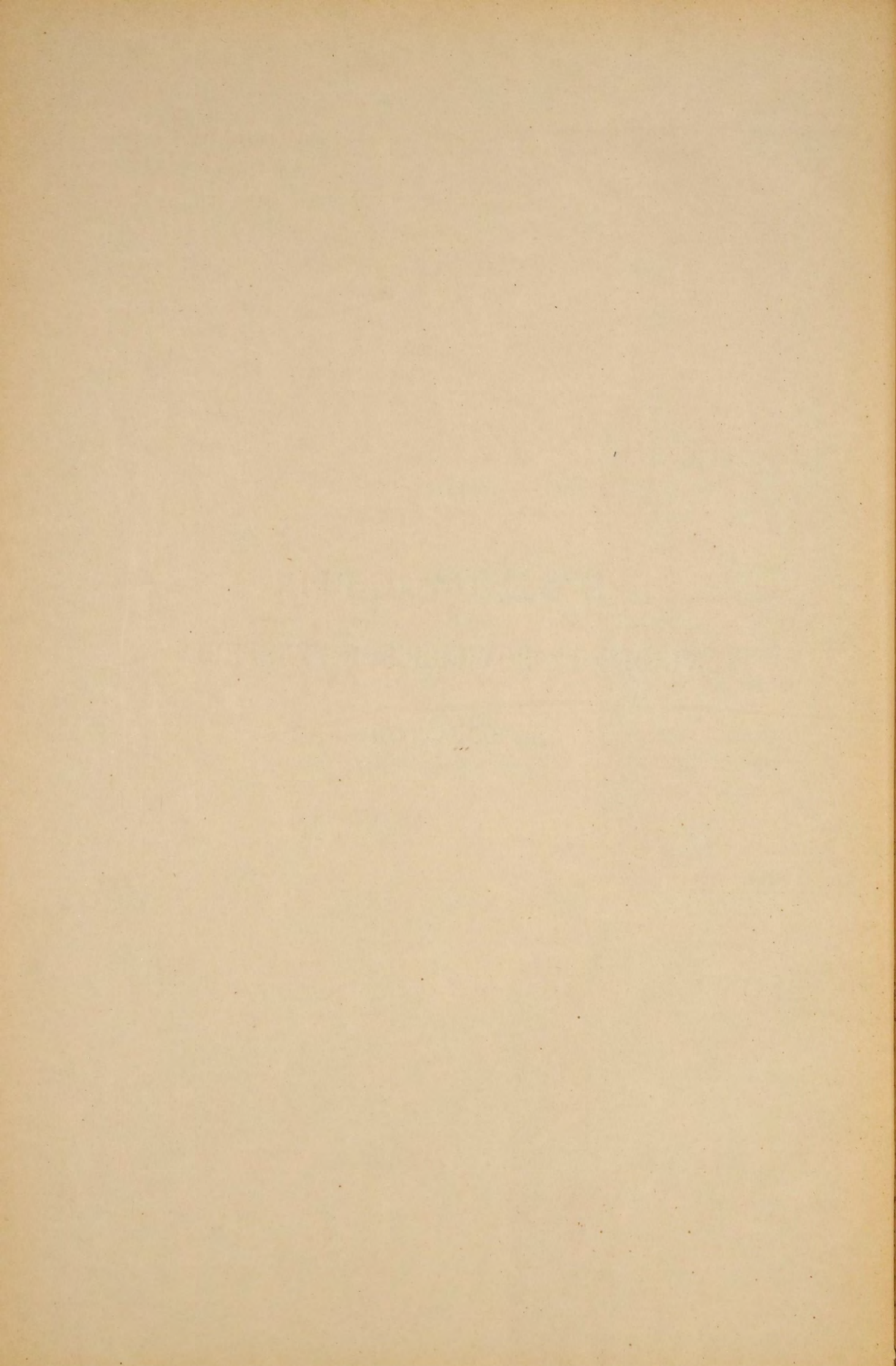

О ПОСѢВѢ И УРОЖАѢ ХЛѢБОВЪ

ВЪ ЛОМЖИНСКОЙ ГУБЕРНИИ ЗА 1886 ГОДЪ.



УѢЗДЫ.	ПОСѢЯНО ЧЕТВЕРТЕЙ.							
	Озимой пшени- цы.	Ржи.	Яровой пшени- цы.	Овса.	Ячменя.	Гречи- хи.	Осталь- ныхъ яро- выхъ хлѣ- бовъ.	Карто- феля.
<b>Ломжинскій.</b>								
На земляхъ владѣльческихъ . . .	1610	6920	218	5759	1701	502	1430	23411
" " крестьянскаго общества	2001	9160	281	7125	2603	970	431	20502
" " городскихъ и другихъ .	1508	6972	203	7654	1590	580	364	15706
Итого . . .	5119	23052	702	20538	5894	2052	2225	59619
<b>Кольненскій.</b>								
На земляхъ владѣльческихъ . . .	1629	4430	26	2008	1180	568	1214	18640
" " крестьянскаго общества	588	5933	35	2239	1139	942	1544	26346
" " городскихъ и другихъ .	302	1494	—	862	362	120	160	6714
Итого . . .	2519	11857	61	5109	2681	1630	2918	51700
<b>Мазовецкій.</b>								
На земляхъ владѣльческихъ . . .	2560	4135	—	3800	1600	70	340	1100
" " крестьянскаго общества	678	1615	—	1600	2700	28	278	4600
" " городскихъ и другихъ .	5612	10400	—	14560	1206	133	504	12130
Итого . . .	8850	16150	—	19960	5506	231	1122	17830
<b>Мановскій.</b>								
На земляхъ владѣльческихъ . . .	2371	8900	210	5582	1910	2543	1931	10600
" " крестьянскаго общества	816	7179	17	3378	1921	1781	1478	15710
" " городскихъ и другихъ .	1543	5335	12	3406	672	1206	991	10070
Итого . . .	4730	21514	239	12366	3603	5530	4400	36382
<b>Островскій.</b>								
На земляхъ владѣльческихъ . . .	3524	9024	194	11005	2553	250	1200	14685
" " крестьянскаго общества	1470	10036	102	7084	1612	750	630	19320
" " городскихъ и другихъ .	206	810	—	600	205	120	30	2500
Итого . . .	5200	19870	296	18689	4370	1120	1860	36505
<b>Остроленскій.</b>								
На земляхъ владѣльческихъ . . .	3100	7400	430	3835	2525	470	1800	19200
" " крестьянскаго общества	1100	11400	805	1830	1950	1034	1680	65800
" " городскихъ и другихъ .	765	2000	80	1400	150	130	50	5000
Итого . . .	4965	20800	1315	7065	4625	1634	3530	90000
<b>Пултускій.</b>								
На земляхъ владѣльческихъ . . .	4910	10450	31	8408	2280	2723	2540	25705
" " крестьянскаго общества	3413	8395	2	6743	1610	2589	1310	23856
" " городскихъ и другихъ .	251	411	—	548	207	181	34	890
Итого . . .	8574	19256	33	15699	4097	5493	3884	50451
<b>Щучинскій.</b>								
На земляхъ владѣльческихъ . . .	1718	8192	25	7771	1921	411	1544	22198
" " крестьянскаго общества	597	4412	31	2395	1318	499	646	13549
" " городскихъ и другихъ .	837	2681	35	2146	545	78	463	6635
Итого . . .	3152	15285	91	12312	3784	988	2653	42382
Всего по губерніи . . .	43009	147784	2737	111738	34560	18678	22592	384869

С Н Я Т О Ч Е Т В Е Р Т Е Й.							
Озимой пшеницы.	Р ж и.	Яровой пшеницы.	О в с а.	Ячменя.	Гречихи.	Остальныхъ яровыхъ хлѣбовъ.	Картофеля.
17125	37532	503	50431	8324	4451	5211	111432
14373	44527	342	20118	12724	4316	4213	209415
12455	31611	373	50193	5337	1922	4221	23213
43953	113670	1218	120742	26685	10689	13645	344060
11162	31010	150	14525	9522	4544	2042	111840
2362	29270	210	11195	6834	6936	2682	132868
1592	7470	—	5172	2404	960	290	34782
15115	67750	360	30892	18760	12440	5014	279490
15360	16600	—	11400	4800	210	1020	11000
4080	6480	—	4800	7100	84	834	4600
33720	41880	—	43680	3618	399	1512	121300
53160	64960	—	59880	15518	693	3366	136900
14606	49792	1146	26741	15181	12153	8633	47819
4334	39661	72	13477	4665	7541	6561	65930
9923	26971	66	12328	3438	4843	3474	47848
28863	116424	1284	52546	23284	24537	18668	161597
20220	44254	1042	47732	14321	2210	9100	60050
10230	52650	560	30471	7600	6671	6570	112225
960	2528	—	2400	820	950	120	10250
31410	99432	1602	80603	22741	9831	15790	182525
14350	30800	1600	15300	10100	1880	7950	116000
6670	46100	3090	7320	6800	4136	7800	389000
1805	8300	320	5600	600	520	445	35000
22825	85200	5010	28220	17500	6536	16195	540000
34370	62700	217	50448	13680	13615	16265	141377
23891	50370	14	40458	9660	12945	9069	131208
1757	2466	—	3288	1242	905	199	4895
60018	115536	231	94194	24582	27465	25533	277480
12619	38599	140	39923	12535	1750	7021	115340
5152	24326	150	13724	9698	2005	2347	78946
6048	14888	210	10462	3009	283	1040	30611
23819	77813	500	64109	25242	4038	10408	224897
279163	740785	10205	431186	174312	96229	108619	2146949



О ФАБРИКАХЪ И ЗАВОДАХЪ

ВЪ ЛОМЖИНСКОЙ ГУБЕРНИИ ЗА 1886 ГОДЪ.

РОДЪ ФАБРИКЪ И ЗАВОДОВЪ.	Гор. Ломжа.			Уѣздъ Ломжинскій.			Гор. Кольно.			Уѣздъ Кольненскій.			Гор. Щучинъ.			Уѣздъ Щучинскій.			Гор. Островъ.			Уѣздъ Островскій.				
	Число фабрикъ и заводовъ.	Сумма производи-тельности.	Число рабочихъ.	Число фабрикъ и заводовъ.	Сумма производи-тельности.	Число рабочихъ.	Число фабрикъ и заводовъ.	Сумма произво-дительно-сти.	Число рабочихъ.	Число фабрикъ и заводовъ.	Сумма произво-дительно-сти.	Число рабочихъ.	Число фабрикъ и заводовъ.	Сумма производи-тельности.	Число рабочихъ.	Число фабрикъ и заводовъ.	Сумма производи-тельности.	Число рабочихъ.	Число фабрикъ и заводовъ.	Сумма производи-тельности.	Число рабочихъ.	Число фабрикъ и заводовъ.	Сумма производи-тельности.	Число рабочихъ.		
<b>I. Заводы и фабрики обдѣлывающіе животные продукты:</b>																										
Мыловаренные . . . . .	2	3400	2	—	—	—	—	—	—	—	—	—	—	—	—	—	—	—	—	—	—	—	—	—		
Кожевенные . . . . .	—	—	—	4	3080	7	—	—	—	—	—	—	—	—	5	27370	13	3	5150	6	—	—	—	3	1636	5
Сыроваренные . . . . .	—	—	—	—	—	—	—	—	—	—	—	—	—	—	—	—	—	—	—	—	—	—	—	—	—	
Суконные . . . . .	—	—	—	—	—	—	—	—	—	—	—	—	—	—	—	—	—	—	—	—	—	—	—	—	—	
Свѣчные . . . . .	1	480	1	—	—	—	—	—	—	—	—	—	—	—	1	2160	1	1	200	1	—	—	—	—	—	—
<b>II. Заводы и фабрики обдѣлывающіе растительные продукты:</b>																										
Ткацкіе . . . . .	—	—	—	—	—	—	—	—	—	—	—	—	—	—	—	—	—	—	—	—	—	—	—	—	—	
Маслобойные . . . . .	—	—	—	4	650	4	3	1215	3	—	—	—	—	—	—	—	—	—	—	—	3	510	9	2	1680	4
Сахароваренные . . . . .	—	—	—	—	—	—	—	—	—	—	—	—	—	—	—	—	—	—	—	—	—	—	—	—	—	
Винокуренные . . . . .	—	—	—	6	239031	35	—	—	—	6	436540	38	—	—	—	—	—	—	—	—	—	—	—	3	91595	18
Уксусные . . . . .	3	390	3	2	850	3	—	—	—	—	—	—	—	—	—	—	—	—	—	2	765	2	1	60	1	
Медоваренные . . . . .	1	200	1	1	70	1	—	—	—	1	568	2	—	—	—	—	—	—	—	2	375	2	—	—	—	
Пивоваренные . . . . .	—	—	—	5	91106	42	1	1200	3	2	2640	5	—	—	—	—	—	—	—	4	16130	23	1	9000	5	
Табачные . . . . .	—	—	—	—	—	—	—	—	—	—	—	—	—	—	—	—	—	—	—	—	—	—	—	—	—	
Водочные . . . . .	—	—	—	1	6500	24	—	—	—	—	—	—	—	—	—	—	—	—	—	—	—	—	—	—	—	
Скипидарные . . . . .	—	—	—	—	—	—	—	—	—	—	—	—	—	—	—	—	—	—	—	—	—	—	—	—	—	
Смоляные . . . . .	—	—	—	1	2808	5	—	—	—	—	—	—	—	—	—	—	—	—	—	—	—	—	—	—	—	
Круподерные . . . . .	1	600	2	—	—	—	—	—	—	—	—	—	—	—	—	—	—	—	—	—	—	—	—	—	—	
Канатные . . . . .	—	—	—	2	220	2	—	—	—	—	—	—	—	—	—	—	—	—	—	—	—	—	—	—	—	
Постнаго масла . . . . .	—	—	—	—	—	—	—	—	—	—	—	—	—	—	—	—	—	—	—	—	—	—	—	—	—	
Лѣсопильные . . . . .	—	—	—	1	2600	10	—	—	—	—	—	—	—	—	—	—	—	—	—	—	—	—	—	—	—	
Мукомольные (паровые) . . . . .	—	—	—	—	—	—	—	—	—	—	—	—	—	—	—	—	—	—	—	—	—	—	—	—	—	
Мельницы: вѣтряныя . . . . .	6	5012	7	31	22310	40	1	312	1	3	320	3	1	600	1	5	5000	5	—	—	—	—	—	—	—	
водяныя . . . . .	—	—	—	28	19950	39	2	624	2	36	50750	44	—	—	—	—	—	—	—	—	—	—	—	—	—	
<b>III. Заводы и фабрики обдѣлывающіе ископаемые продукты:</b>																										
Кирпичные . . . . .	—	—	—	5	14200	17	—	—	—	5	5280	22	—	—	—	—	—	—	—	—	—	—	—	—	—	
Гончарные . . . . .	3	1020	9	—	—	—	—	—	—	—	—	—	—	—	—	—	—	—	—	—	—	—	—	—	—	
Мѣдные . . . . .	1	2700	3	—	—	—	—	—	—	—	—	—	—	—	2	730	4	—	—	—	—	—	—	—	—	
Желѣзоплавильные . . . . .	—	—	—	—	—	—	—	—	—	—	—	—	—	—	—	—	—	—	—	—	—	—	—	—	—	
Жестяныхъ издѣлій . . . . .	2	610	5	—	—	—	—	—	—	—	—	—	—	—	—	—	—	—	—	—	—	—	—	—	—	
Желѣзныхъ издѣлій . . . . .	—	—	—	—	—	—	—	—	—	—	—	—	—	—	—	—	—	—	—	—	—	—	—	—	—	
Земледѣльческихъ машинъ . . . . .	—	—	—	—	—	—	—	—	—	—	—	—	—	—	—	—	—	—	—	—	—	—	—	—	—	
Янтарныхъ издѣлій . . . . .	—	—	—	—	—	—	—	—	—	—	—	—	—	—	—	—	—	—	—	—	—	—	—	—	—	
Извѣстковые . . . . .	—	—	—	—	—	—	—	—	—	—	—	—	—	—	—	—	—	—	—	—	—	—	—	—	—	
<b>IV. Заводы и фабрики смѣшанныхъ предметовъ:</b>																										
Тесемокъ и шнурковъ . . . . .	—	—	—	—	—	—	—	—	—	—	—	—	—	—	—	—	—	—	—	—	—	—	—	—	—	
Каретныхъ мастерскихъ . . . . .	—	—	—	—	—	—	—	—	—	—	—	—	—	—	—	—	—	—	—	—	—	—	—	—	—	
<b>V. Костемольные</b>																										
Спичечныхъ заводовъ . . . . .	—	—	—	—	—	—	—	—	—	—	—	—	—	—	—	—	—	—	—	—	—	—	—	—	—	
ИТОГО . . . . .	20	14412	33	91	403375	229	7	1351	9	60	541554	156	9	30860	19	61	295517	629	27	113663	151	119	196971	175		

РОДЪ ФАБРИКЪ И ЗАВОДОВЪ.	Гор. Остроленка.		Уѣздъ Остроленскій.		Гор. Пултускѣ.		Уѣздъ Пултускій.		Гор. Мановъ.		Уѣздъ Мановскій.		Уѣздъ Мазовецкій.		Всего по губерніи.										
	Число фабрикъ и заводовъ.	Сумма производи-тельности.	Число рабочихъ.	Число фабрикъ и заводовъ.	Сумма производи-тельности.	Число рабочихъ.	Число фабрикъ и заводовъ.	Сумма произво-дительно-сти.	Число рабочихъ.	Число фабрикъ и заводовъ.	Сумма производи-тельности.	Число рабочихъ.	Число фабрикъ и заводовъ.	Сумма производи-тельности.	Число рабочихъ.	Число фабрикъ и заводовъ.	Сумма производи-тельности.	Число рабочихъ.							
<b>I. Заводы и фабрики обдѣлывающіе животные продукты:</b>																									
Мыловаренные . . . . .	—	—	—	—	—	—	—	—	—	—	—	—	—	—	—	2	3400	2							
Кожевенные . . . . .	1	300	3	1	3120	4	—	—	4	3100	5	4	5500	10	5	550	5	1	1000	4	31	50806	62		
Сыроваренные . . . . .	—	—	—	—	—	—	—	—	—	—	—	—	—	—	—	—	—	—	—	—	—	1	200	1	
Суконные . . . . .	—	—	—	—	—	—	—	—	—	—	—	—	—	—	—	—	—	—	—	—	—	3	700	10	
Свѣчные . . . . .	3	1000	3	1	150	1	1	338	1	—	—	1	200	1	—	—	—	1	600	1	10	5128	10		
<b>II. Заводы и фабрики обдѣлывающіе растительные продукты:</b>																									
Ткацкіе . . . . .	—	—	—	—	—	—	1	150	1	—	—	—	—	—	—	2	900	6	3	—	—	—	3	1050	7
Маслобойные . . . . .	5	100	5	2	250	4	4	1090	10	1	100	1	3	1930	7	—	—	2	600	2	29	8125	49		
Сахароваренные . . . . .	—	—	—	1	186335	157	—	—	—	—	—	—	—	1	180000	213	—	—	—	—	—	2	366335	370	
Винокуренные . . . . .	—	—	—	1	75000	9	—	—	—	6	76400	35	—	—	—	—	2	73569	14	28	—	—	28	1039340	175
Уксусные . . . . .	—	—	—	—	—	—	2	960	2	1	300	1	1	300	1	1	60	1	4	1471	4	17	5156	18	
Медоваренные . . . . .	1	200	1	—	—	—	—	—	—	—	—	2	200	2	1	100	1	—	—	—	—	9	1713	10	
Пивоваренные . . . . .	1	5400	1	1	16000	6	2	8794	9	4	21550	15	1	2000	2	1	3000	4	3	13600	12	26	190420	127	
Табачные . . . . .	—	—	—	—	—	—	—	—	—	—	—	—	—	—	—	—	—	—	—	—	—	1	53159	106	
Водочные . . . . .	—	—	—	—	—	—	1	8490	5	—	—	—	—	—	—	—	—	—	—	—	—	4	68691	48	
Скипидарные . . . . .	—	—	—	—	—	—	—	—	—	—	—	—	—	—	—	—	—	—	—	—	—	—	—	—	
Смоляные . . . . .	—	—	—	1	300	2	—	—	—	3	1340	3	—	—	—	—	—	—	—	—	—	—	13	8484	24
Круподерные . . . . .	—	—	—	—	—	—	5	2000	10	—	—	—	—	—	—	—	—	—	—	—	—	6	2600	12	
Канатные . . . . .	—	—	—	—	—	—	5	950	10	—	—	—	2	200	2	—	—	—	—	—	—	9	1370	14	
Постнаго масла . . . . .	—	—	—	1	120	2	—	—	—	—	—	—	—	3	900	6	—	—	—	—	—	4	1020	8	
Лѣсопильные . . . . .	—	—	—	—	—	—	1	2000	10	—	—	—	—	2	16025	8	—	—	—	—	—	5	58625	41	
Мукомольные (паровые) . . . . .	—	—	—	—	—	—	—	—	—	2	389000	26	—	—	—	—	2	9600	10	5	—	—	5	403600	41
Мельницы: вѣтряныя . . . . .	2	750	2	21	32840	23	7	8300	7	63	42710	70	1	300	1	29	9353	29	82	12700	82	343	250762	378	
водяныя . . . . .	2	500	2	16	75100	30	—	—	—	25	24610	29	—	—	15	24567	22	14	3810	14	172	217993	230		
<b>III. Заводы и фабрики обдѣлывающіе ископаемые продукты:</b>																									
Кирпичные . . . . .	2	2500	10	2	20000	12	3	25530	46	14	6090	32	2	2250	10	5	2805	11	—	—	—	—	49	172970	573
Гончарные . . . . .	—	—	—	5	500	5	1	300	2	—	—	—	5	500	5	—	—	—	—	—	—	—	23	5320	31
Мѣдные . . . . .	—	—	—	—	—	—	—	—	—	—	—	—	—	—	—	—	—	—	—	—	—	3	3430	7	
Желѣзоплавильные . . . . .	—	—	—	—	—	—	—	—	—	—	—	—	—	1	4000	3	—	—	—	—	—	—	1	4000	3
Жестяныхъ издѣлій . . . . .	—	—	—	—	—	—	—	—	—	—	—	—	2	300	2	—	—	—	—	—	—	—	4	910	7
Желѣзныхъ издѣлій . . . . .	—	—	—	—	—	—	—	—	—	—	—	—	—	2	10000	6	—	—	—	—	—	—	2	10000	6
Земледѣльческихъ машинъ . . . . .	1	500	1	—	—	—	—	—	—	—	—	—	—	—	—	—	—	—	—	—	—	—	11	5453	39
Янтарныхъ издѣлій . . . . .	1	2500	2	—	—	—	—	—	—	—	—	—	—	—	—	—	—	—	—	—	—	—	1	2500	2
Извѣстковые . . . . .	—	—	—	—	—	—	—	—	—	—	—	—	—	1	100	1	—	—	—	—	—	—	5	3700	11
<b>IV. Заводы и фабрики смѣшанныхъ предметовъ:</b>																									
Тесемокъ и шнурковъ . . . . .	—	—	—	—	—	—	—	—	—	—	—	2	440	5	1	800	2	—	—	—	—	—	5	10320	94
Каретныхъ мастерскихъ . . . . .	—	—	—	—	—	—	1	600	4	—	—	—	—	—	—	—	—	—	—	—	—	—	1	600	4
<b>V. Костемольные</b>																									
Спичечныхъ заводовъ . . . . .	—	—	—	—	—	—	—	—	—	—	—	—	—	1	250	1	—	—	—	—	—	—	2	23050	7
																							1	500	3
<b>ИТОГО . . . . .</b>	<b>19</b>	<b>13750</b>	<b>30</b>	<b>53</b>	<b>409715</b>	<b>255</b>	<b>34</b>	<b>77502</b>	<b>117</b>	<b>133</b>	<b>567200</b>	<b>217</b>	<b>26</b>	<b>14120</b>	<b>48</b>	<b>69</b>	<b>252510</b>	<b>313</b>	<b>113</b>	<b>117850</b>	<b>149</b>	<b>831</b>	<b>2981430</b>	<b>2530</b>	



ДВИЖЕНІЕ НАСЕЛЕНІЯ

ВЪ ЛОМЖИНСКОЙ ГУБЕРНІИ ЗА 1886 ГОДЪ.

ГОРОДА И УѢЗДЫ.	Число браковъ.	Ч И С Л О			Р О Д И В Ш И Х С Я.						Число умершихъ.			Прибыло или убыло.
		Законнорожденныхъ.			Незаконнорожденныхъ			В С Е Г О.			Мужскаго пола.	Женскаго пола.	Обоего пола.	
		Мужскаго пола.	Женскаго пола.	Обоего пола.	Мужска- го пола.	Женска го пола.	Обоего пола.	Мужскаго- пола.	Женскаго пола.	Обоего пола.				
Г. Ломжа . . . . .	177	310	295	605	11	9	20	321	304	625	254	221	475	+150
Ломжинскій уѣздъ . . . . .	450	1597	1498	3095	18	24	42	1615	1522	3137	1162	975	2137	+1000
Г. Кольно . . . . .	48	76	84	160	—	—	—	76	84	160	65	67	132	+28
Кольненскій уѣздъ . . . . .	445	1114	1137	2251	13	12	25	1127	1139	2276	759	626	1385	+891
Г. Тыкоцинь . . . . .	83	82	34	116	2	1	3	84	35	119	70	46	116	+3
Мазовецкій уѣздъ . . . . .	472	846	1060	1906	21	20	41	867	1080	1947	767	726	1493	+454
Г. Маковъ . . . . .	63	132	116	248	2	1	3	134	117	251	86	68	154	+97
Маковскій уѣздъ . . . . .	470	847	972	1819	22	26	48	869	998	1867	595	679	1274	+553
Г. Островъ . . . . .	95	127	137	264	1	2	3	128	139	267	71	63	134	+133
Островскій уѣздъ . . . . .	726	1054	1066	2120	46	49	95	1100	1115	2215	682	476	1158	+1057
Г. Остроленка . . . . .	61	137	138	275	11	10	21	148	148	296	90	73	163	+133
Остроленскій уѣздъ . . . . .	707	1298	1252	2550	120	106	226	1418	1358	2776	907	907	1814	+962
Г. Пултускъ . . . . .	62	168	130	298	9	13	22	177	143	320	141	129	270	+50
Г. Насельскъ . . . . .	43	164	77	241	3	3	6	167	80	247	51	43	94	+153
Пултускій уѣздъ . . . . .	636	1426	1411	2837	50	51	101	1476	1462	2938	848	832	1680	+1258
Г. Щучинъ . . . . .	32	50	49	99	1	1	2	51	50	101	26	28	54	+47
Щучинскій уѣздъ . . . . .	401	1273	1230	2503	25	33	58	1298	1263	2561	1026	1046	2072	+489
Итого въ городахъ . . . . .	604	1246	1060	2306	40	40	80	1286	1100	2386	854	738	1592	+794
Итого въ уѣздахъ . . . . .	4307	9455	9626	19281	315	321	636	9770	9937	19717	5890	6267	12207	+6664
Всего въ губерніи . . . . .	4911	10701	10686	21587	355	361	716	11056	11037	22103	6744	7005	13799	+7458



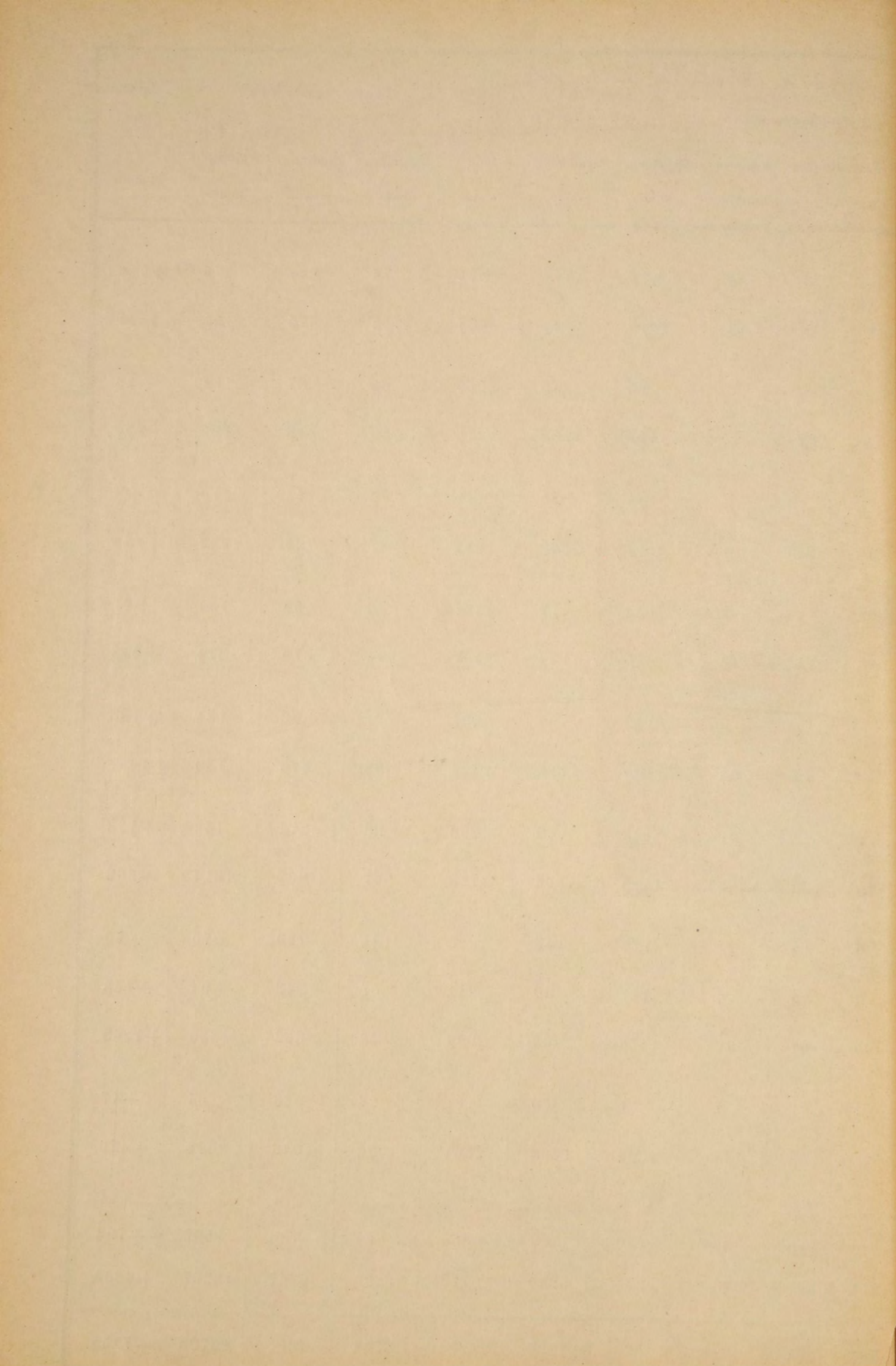

О ПОСТУПЛЕНИИ ОКЛАДНЫХЪ И НЕОКЛАДНЫХЪ ДЕНЕЖНЫХЪ СБОРОВЪ

ВЪ ЛОМЖИНСКОЙ ГУБЕРНИИ ЗА 1886 ГОДЪ.

РОДЫ ПОДАТЕЙ.	Слѣдовало поступить.						Вновь причислено.						Исключено.						Взыскано.						Осталось нѣ 1-му Января 1887 года.							
	Недоимокъ.			Оклада 2-й половины.	Недоимокъ.			Оклада 2-й половины.	Недоимокъ.		Оклада 2-й половины.	Недоимокъ.		Оклада 2-й половины.	Недоимокъ.		Оклада 2-й половины.	Недоимокъ.		Оклада 2-й половины.	Недоимокъ.		Оклада 2-й половины.	В С Е Г О .								
	Прежнихъ лѣтъ.	Оклада 1-й половины.			Прежнихъ лѣтъ.	Оклада 1-й половины.			Прежнихъ лѣтъ.	Оклада 1-й половины.		Прежнихъ лѣтъ.	Оклада 1-й половины.		Прежнихъ лѣтъ.	Оклада 1-й половины.		Прежнихъ лѣтъ.	Оклада 1-й половины.		Прежнихъ лѣтъ.	Оклада 1-й половины.		Прежнихъ лѣтъ.	Оклада 1-й половины.	Прежнихъ лѣтъ.	Оклада 1-й половины.	Прежнихъ лѣтъ.	Оклада 1-й половины.	Прежнихъ лѣтъ.	Оклада 1-й половины.	Прежнихъ лѣтъ.
	Р у б л и и к о п ѣ й к и .																															
I. Податей и окладныхъ платежей.																																
А. Дворскихъ:																																
1) Поземельнаго налога: а) основнаго . . . . .	13047	70	62467	71	62467	67	43	4	114	14	439	85	—	—	13	98	74	34	4673	62	62567	87	58056	9	8417	12	—	—	4777	9	13194	21
б) добавочнаго . . . . .	5031	69	22376	60	22376	53	—	—	58	93	174	50	—	—	10	44	12	43	1804	15	22425	9	20409	18	3227	54	—	—	2129	42	5356	96
2) Подымной подати . . . . .	3082	14	45688	50	45688	41	3020	15	627	97	775	72	—	—	127	9	149	58	4818	62	46189	38	43904	83	1283	67	—	—	2409	72	3693	39
Итого . . . . .	21161	53	130532	81	130532	61	3063	19	801	4	1390	7	—	—	151	51	236	35	11296	39	131182	34	122370	10	12928	33	—	—	9316	23	22244	56
Б. Крестьянскихъ:																																
3) Поземельнаго налога: а) основнаго . . . . .	1723	60	44428	36	44428	33	249	92	104	44	14	60	—	—	—	—	—	21	812	13	44532	80	44335	18	1161	39	—	—	107	54	1268	93
б) добавочнаго . . . . .	856	53	18471	72	18471	70	124	98	52	25	7	30	—	—	—	—	—	11	903	30	18523	97	18393	23	78	21	—	—	85	66	163	87
4) Подымной подати . . . . .	1137	6	45186	—	45186	—	21	—	65	—	—	—	—	—	—	—	1	—	1010	56	45251	—	44916	46	147	50	—	—	268	54	416	4
Итого . . . . .	3717	19	108086	8	108086	3	395	90	221	69	21	90	—	—	—	—	1	32	2725	99	108307	77	107644	87	1387	10	—	—	461	74	1848	84
В. Посадскихъ:																																
5) Поземельнаго налога: а) основнаго . . . . .	182	36	2762	65	2762	63	—	—	—	—	—	—	—	—	—	—	45	56	182	36	2762	65	2698	85	—	—	—	—	18	22	18	22
б) добавочнаго . . . . .	13	71	930	25	930	22	—	—	—	—	—	—	5	48	—	—	38	51	8	23	930	25	847	28	—	—	—	—	44	43	44	43
6) Подымной подати . . . . .	632	87	4221	50	4220	50	—	—	—	—	—	—	166	—	8	—	325	—	466	87	4213	50	3575	50	—	—	—	—	320	—	320	—
Итого . . . . .	828	94	7914	40	7913	35	—	—	—	—	—	—	171	48	8	—	409	7	657	46	7906	40	7121	63	—	—	—	—	382	65	382	65
Г. Городскихъ:																																
7) Контингенса ливерунковаго . . . . .	82	99	352	38	308	3	—	—	—	—	—	—	—	—	—	—	33	15	74	12	326	51	246	99	8	87	25	87	61	4	95	78
8) Подымной подати . . . . .	1422	17	12967	1	12966	98	—	—	—	—	—	—	—	—	—	—	75	—	1422	17	12967	1	12607	39	—	—	—	—	284	59	284	59
Итого . . . . .	1505	16	13319	39	13275	1	—	—	—	—	—	—	—	—	—	—	108	15	1496	29	13293	52	12854	38	8	87	25	87	345	63	380	37
Всего . . . . .	27212	82	259852	68	259807	—	3459	9	1022	73	1411	97	171	48	159	51	721	74	16176	13	260690	3	249990	98	14324	30	25	87	10506	25	24856	42
II. Экзекуціонные штрафы . . . . .	1512	18	—	—	—	—	6378	23	—	—	—	—	6	54	—	—	—	—	5675	79	—	—	—	—	2208	8	—	—	—	—	2208	8
III. Разныя неокладныя взысканія по вѣдомству:	—	—	—	—	—	—	—	—	—	—	—	—	—	—	—	—	—	—	—	—	—	—	—	—	—	—	—	—	—	—	—	—
1) Военнаго Министерства . . . . .	—	—	—	—	—	—	—	—	11082	14	—	—	—	—	—	—	—	—	—	—	11082	14	—	—	—	—	—	—	—	—	—	—
2) Государственнаго Казначейства . . . . .	3879	7	7262	12	—	—	—	—	37951	41	—	—	248	49	217	3	—	—	2990	68	40122	52	—	—	639	90	4873	98	—	—	5513	88
3) Департамента Таможенныхъ Сборовъ . . . . .	—	—	—	—	—	—	—	—	5	35	12	77	—	—	—	—	—	—	—	—	5	35	12	77	—	—	—	—	—	—	—	—
4) Департамента Неокладныхъ Сборовъ:	—	—	—	—	—	—	—	—	—	—	—	—	—	—	—	—	—	—	—	—	—	—	—	—	—	—	—	—	—	—	—	—
а) пошлинъ за безмездный переходъ имуществъ, штрафовъ за нарушение правилъ о гербовомъ сборѣ и судебныхъ штрафовъ . . . . .	8346	36	—	—	—	20	1	3446	40	—	—	—	—	—	—	—	—	—	6979	28	—	—	—	—	1387	9	3446	40	—	—	4833	49
б) другихъ сборовъ . . . . .	20340	77	12713	71	3033	1	396	66	358302	47	412878	48	1012	46	412	99	—	—	3970	5	352240	3	414614	29	15754	92	13363	16	1297	20	30415	28
5) Департамента Торговли и Мануфактуръ . . . . .	10434	94	5428	65	—	104	66	31483	5	26931	10	5066	56	—	6	—	—	—	2034	71	34496	4	26931	10	3438	33	2409	66	—	—	5847	99
6) Особенной Канцеляріи по кредитной части . . . . .	6317	51	930	53	405	34	344	24	282	7	153	20	—	—	—	—	—	—	11	60	1125	45	558	54	6650	15	87	15	—	—	6737	30
7) Лѣснаго Департамента . . . . .	159246	52	21830	63	19322	18	2075	62	35794	79	11960	27	10138	21	17	62	—	—	9808	65½	49994	—	21187	40	41375	27½	7613	80	10095	5	59084	12½
8) Горнаго Департамента . . . . .	—	—	—	—	—	—	—	—	—	—	4270	—	—	—	—	—	—	—	—	—	—	—	—	—	—	—	—	—	—	—	—	—
9) Министерства Внутреннихъ Дѣлъ . . . . .	1684	44	26485	72	—	—	82	31	2903	74	4769	32	37	70	10	45	—	—	12151	63	16972	55	4769	32	4777	42	12406	46	—	—	17183	88
10) Министерства Народнаго Просвѣщенія . . . . .	72	77	—	—	—	—	—	—	475	30	25	25	60	—	—	—	—	—	—	—	475	30	25	25	12	77	—	—	—	—	12	77
11) Министерства Путей Сообщенія . . . . .	187	16	13031	—	—	—	5	97	409	50	250	16	—	—	—	—	—	—	—	—	8230	50	250	16	—	—	—	—	—	—	—	—
12) Министерства Юстиціи . . . . .	7589	30	4695	58	—	—	—	—	4057	19	—	—	2021	60	854	55	—	—	—	—	3085	43	—	—	3612	18	4812	79	—	—	8424	97
13) Государственнаго Контроля . . . . .	200	—	682	73	—	—	—	—	—	—	—	—	—	—	—	—	—	—	—	—	482	73	—	—	—	—	200	—	—	—	200	—
Итого . . . . .	233498	84	93060	67	22760	53	3029	47	481193	41	461250	55	18585	2	7628	64	—	—	40295	25½	518312	4	472618	83	77648	3½	49213	40	11392	25	138253	68½
IV. Особенные сборы въ губерніяхъ Царства Польскаго:	—	—	—	—	—	—	—	—	—	—	—	—	—	—	—	—	—	—	—	—	—	—	—	—	—	—	—	—	—	—	—	—
1) Страховой . . . . .	20350	69½	245492	85	—	—	—	30	44885	42	—	—	391	63	946	12	—	—	12561	45	282125	55	—	—	7397	91½	7306	60	—	—	14704	51½
2) Дорожный . . . . .	6512	12	64030	78	—	—	—	—	—	—	—	—	83	88	41	50	—	—	4552	6	61092	74	—	—	1876	18	2896	54	—	—	4772	72
3) Квартирный . . . . .	11505	81	—	—	—	—	—	—	40511	21	—	—	149	9	3	73	—	—	8284	33	30033	86	—	—	3072	39	10473	62	—	—	13546	1
4) Эмеритальный . . . . .	4905	73	10482	50	10482	50	1636	91	2806	5	2246	20	—	—	—	—	—	—	1563	2	12969	82	12320	83	4974	67	—	—	407	87	5382	54
5) Шарварковый . . . . .	2285	93	—	—	—	—	—	—	—	—	—	—	4	95	318	73	—	—	—	—	—	—	—	—	2282	53	—	—	—	—	2282	53
Итого . . . . .	45560	28½	32																													

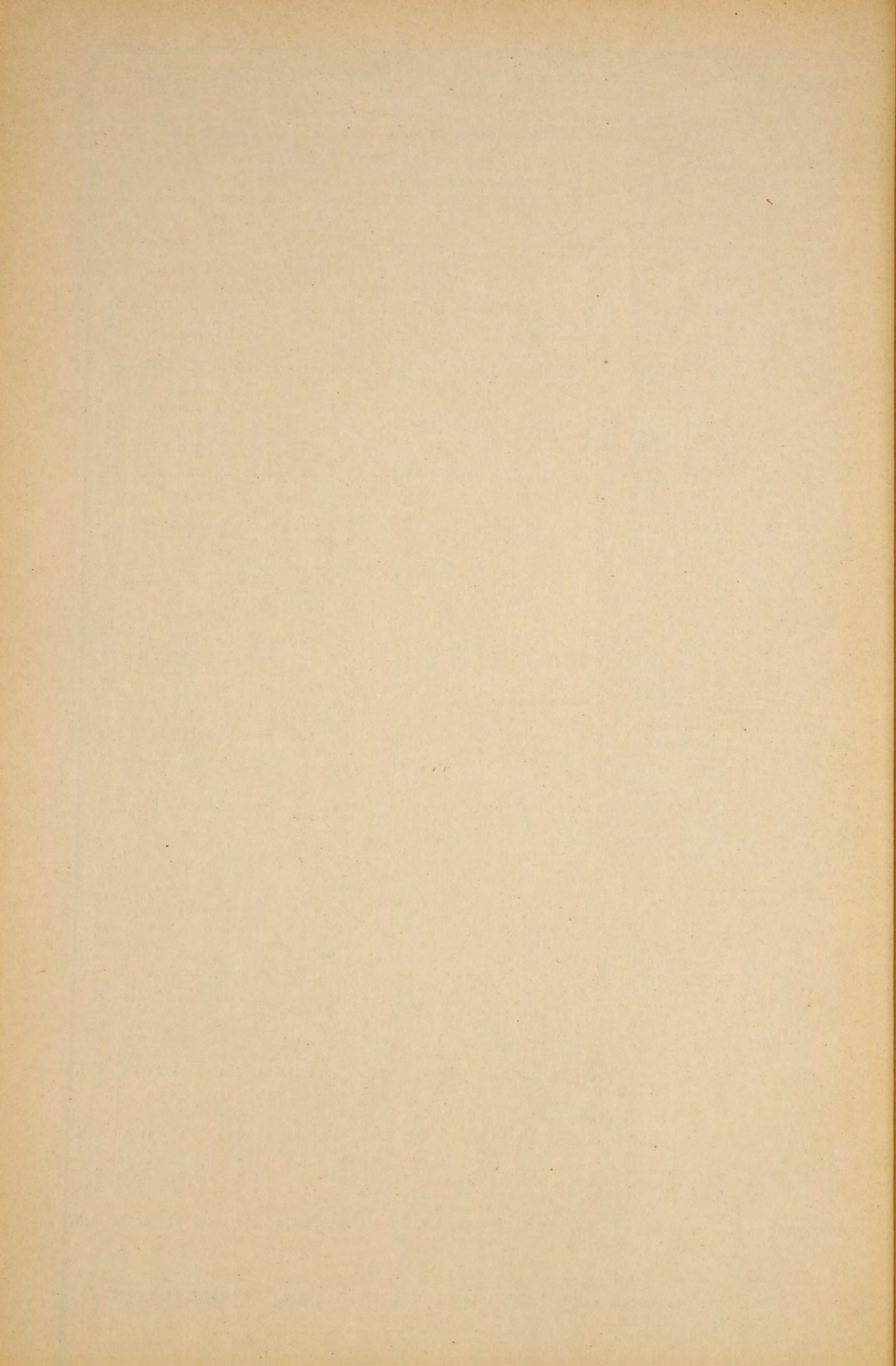

О РАСПРЕДѢЛЕНІИ НЕДОИМОСТЪ ПО УѢЗДАМЪ И ГОРОДАМЪ

ВЪ ЛОМЖИНСКОЙ ГУБЕРНІИ ЗА 1886 ГОДЪ.



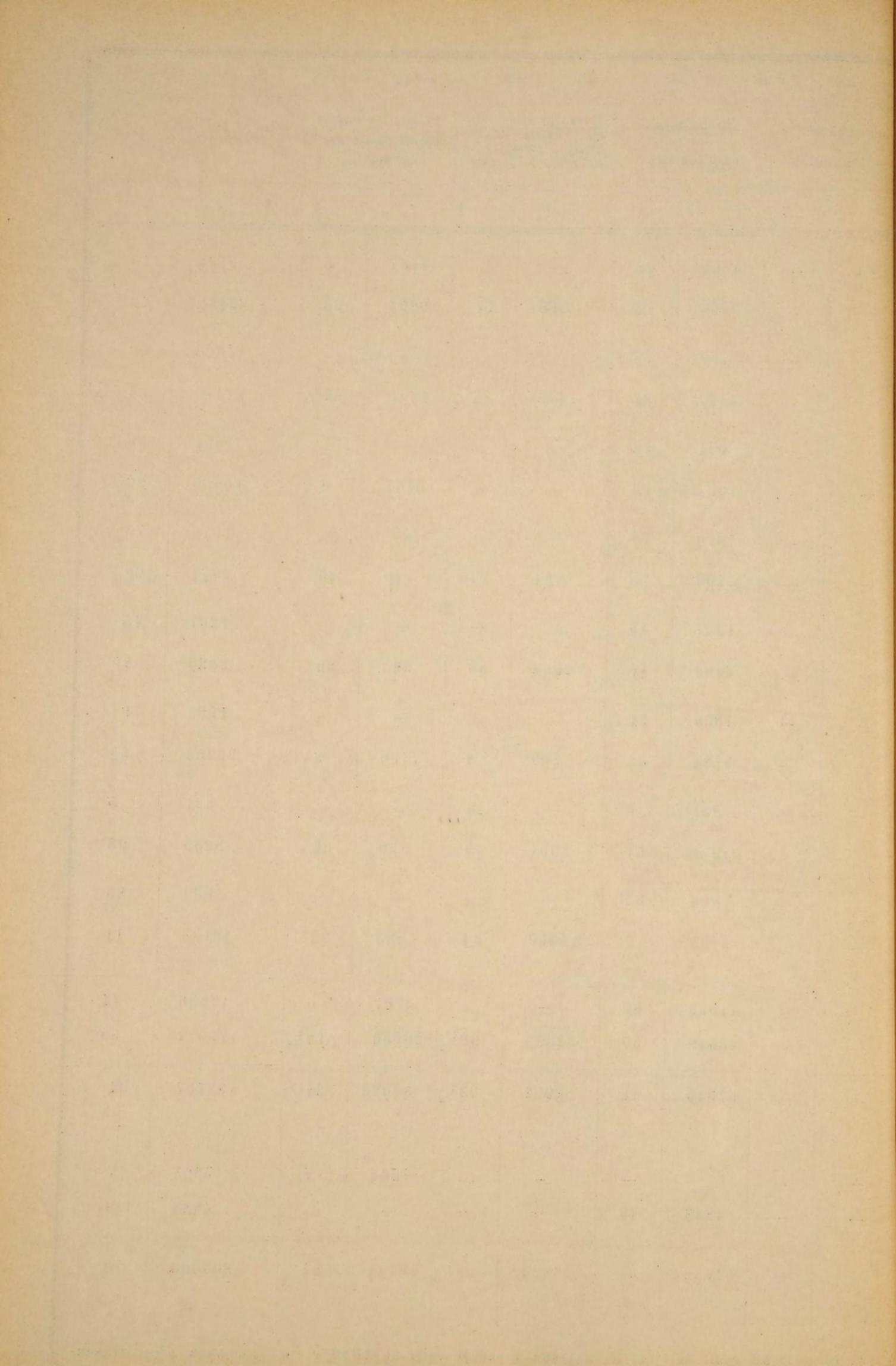

О ЧИСЛѢ И РОДѢ ПРЕСТУПЛЕНІЙ

по Ломжинскому окружному суду

въ Ломжинской губерніи за 1886 годъ.







О ЧИСЛѢ И РОДѢ ПРЕСТУПЛЕНІЙ

ПО 1-МУ МИРОВОМУ ОКРУГУ

ВЪ ЛОМЖИНСКОЙ ГУБЕРНІИ ЗА 1886 ГОДЪ.

# РОДЪ ПРЕСТУПЛЕНІЙ.

№ по порядку.

Число преступленій.	ВЪ ТОМЪ ЧИСЛѢ.														ВОЗРАСТЪ ОСУЖДЕННЫХЪ.																			
	Число осужденныхъ.		Дворянъ потомственныхъ.		Дворянъ личныхъ.		Почетн. гражданъ и купцовъ.		Мѣщанъ.		Крестьянъ.		Военнаго сословія.		Другихъ сословій.		Ниже 17 лѣтъ.		17—20		21—30		31—40		41—50		51—60		Свыше 60 лѣтъ.					
	м.	ж.	м.	ж.	м.	ж.	м.	ж.	м.	ж.	м.	ж.	м.	ж.	м.	ж.	м.	ж.	м.	ж.	м.	ж.	м.	ж.	м.	ж.	м.	ж.	м.	ж.				
1	0 преступленій противъ порядка управленія (ст. 29—34 Уст. о наказ.)	914	1103	66	45	—	1	—	162	2	246	16	610	47	3	—	36	1	—	—	2	—	286	6	398	41	357	11	59	8	1	—		
2	0 нарушенія благочинія во время свящ. служенія (ст. 35—36 Уст. о нак.)	2	2	—	—	—	—	—	—	—	2	—	—	—	—	—	—	—	—	—	—	—	2	—	—	—	—	—	—	—	—			
3	0 нарушенія порядка и спокойствія (ст. 37—51 Уст. о нак.)	566	489	75	10	—	—	—	15	3	202	46	236	26	—	—	26	—	—	—	—	22	5	114	26	166	31	159	11	28	2	—		
4	0 проступкѣ противъ общественнаго благоустройства (ст. 52—57)	200	174	49	3	—	—	—	2	1	104	20	61	28	—	—	4	—	—	—	—	2	1	73	15	73	21	22	10	4	2	—		
5	0 нарушенія устава о паспортахъ (ст. 58—64)	37	23	2	—	—	—	—	—	—	10	2	12	—	—	—	1	—	—	—	—	—	—	—	14	2	2	—	4	—	3	—		
6	« « строительнаго (ст. 65—68)	88	136	4	—	—	—	—	13	1	53	2	68	1	—	—	2	—	—	—	—	—	—	21	2	58	1	42	1	15	—	—		
7	« « путей сообщенія (ст. 69—87)	36	36	2	—	—	—	—	—	—	10	2	20	—	—	—	6	—	—	—	—	—	—	1	—	10	1	20	1	3	—	2	—	
8	« « пожарнаго (ст. 88—98)	276	281	33	31	—	—	—	—	—	30	3	199	30	—	—	21	—	—	—	—	3	—	34	—	68	9	107	16	52	5	17	3	—
9	« « почтоваго и телеграфнаго (ст. 99—101)	—	—	—	—	—	—	—	—	—	—	—	—	—	—	—	—	—	—	—	—	—	—	—	—	—	—	—	—	—	—	—	—	
10	0 проступкѣ противъ народнаго здравья (ст. 102—116)	228	141	29	3	—	—	—	15	—	85	14	19	14	—	—	19	1	—	—	—	—	—	32	13	101	15	7	1	1	—	—		
11	« « личной безопасности (ст. 117—129)	248	142	23	7	—	—	—	4	—	67	7	59	15	—	—	5	1	—	—	—	1	11	—	73	6	52	8	3	6	1	2	2	—
12	Объ оскорбленіи чести (130—138)	4008	1922	482	225	33	46	8	76	19	553	78	911	331	17	—	94	13	30	3	180	41	607	178	599	192	328	41	167	14	11	13	—	
13	Объ угрозахъ и самоуправствѣ (ст. 139—142)	1800	1249	291	35	11	3	1	319	50	288	81	524	123	—	—	80	25	3	—	65	31	306	151	423	58	322	33	126	14	4	4	—	
14	0 проступкѣ дѣтей противъ родителей (ст. 143)	24	19	11	—	—	—	—	3	1	6	3	10	7	—	—	—	—	—	—	—	—	—	10	8	4	2	4	1	1	—	—	—	
15	Объ оставленіи человека въ опасности и неподаніи помощи погибающему (ст. 144)	3	—	—	—	—	—	—	—	—	—	—	—	—	—	—	—	—	—	—	—	—	—	—	—	—	—	—	—	—	—	—	—	
16	0 самовольномъ пользованіи чужимъ имуществомъ (ст. 145—153)	1125	857	70	17	4	—	—	27	2	18	25	649	35	2	—	44	4	11	—	126	14	380	30	237	20	70	5	33	1	—	—	—	
17	0 похищенія и поврежденія чужаго дѣла (ст. 154—168)	874	525	24	54	—	—	—	21	—	111	11	321	13	5	—	13	—	—	—	—	26	—	195	10	183	14	87	—	32	—	2	—	
18	0 кражѣ (ст. 169—172)	753	400	86	9	—	—	—	29	7	198	28	126	35	4	1	34	15	11	2	37	8	117	36	125	26	65	10	39	4	6	—	—	
19	0 мошенничествъ и обманѣ (ст. 173—176—180)	132	61	6	—	—	—	—	11	—	28	5	21	1	—	—	1	—	—	—	—	1	—	11	—	36	3	7	2	6	—	—	1	
20	0 присвоенія и утайкѣ чужаго имущества (ст. 177—179)	73	50	9	—	—	—	—	6	—	14	3	29	4	—	—	1	2	4	—	—	—	1	11	4	22	3	9	1	4	—	—	—	
<b>О нарушеніи уставовъ Назеннаго Управленія:</b>																																		
	а) Уставъ о воинской повинности	24	18	—	—	—	—	—	—	—	9	—	8	—	—	—	1	—	—	—	—	—	—	13	—	5	—	—	—	—	—	—	—	
	б) « объ акцизѣ съ табачу	62	44	25	—	—	—	—	1	7	32	12	7	1	—	—	4	5	—	—	—	—	—	7	8	22	12	10	3	3	2	2	—	
	в) « о питейномъ сборѣ	205	169	45	13	—	—	—	—	—	67	20	72	19	—	—	17	6	—	—	—	4	—	63	15	44	18	43	10	12	1	3	1	—
	г) « таможеннаго	142	135	15	—	—	—	—	—	—	21	1	90	11	—	—	24	3	5	—	—	1	1	82	6	35	1	9	7	2	—	1	—	

О количествѣ арестантовъ:

Осталось къ 1886 году . . . . .	11.
Поступило въ 1886 году . . . . .	301.
Выбыло въ 1886 году . . . . .	300.
Осталось къ 1887 году . . . . .	12.



О ЧИСЛѢ И РОДѢ ПРЕСТУПЛЕНІЙ

ПО 2-МУ МИРОВОМУ ОКРУГУ

ВЪ ЛОМЖИНСКОЙ ГУБЕРНІИ ЗА 1886 ГОДЪ.







О ДѢЯТЕЛЬНОСТИ ЗЕМСКОЙ СТРАЖИ

ВЪ ЛОМЖИНСКОЙ ГУБЕРНИИ ЗА 1886 ГОДЪ.

ПЕРЕЧЕНЬ ПРЕСТУПЛЕНИЙ И ПРОСТУПКОВЪ.

Общее число преступлений.	Изъ общего числа преступлений.				Изъ общего числа преступлений.						Число лицъ, обвиняемыхъ въ преступленіяхъ или проступкахъ.			
	Обнаружено непосредственно чинами земской стражи.	По коимъ стража производила розыски и виновныхъ обнаружилъ.	По коимъ стража произвела розыски, но виновныхъ не обнаружилъ.	Сообщено Судебнымъ Судователямъ для преследованія виновныхъ въ общихъ судебныхъ учрежденіяхъ.	Сообщено.						Подвергнутыхъ государственн. на освоеніи ст. 258 Уст. Угол. Судопр. и другихъ законоположеній.	О которыхъ сообщено подл. запискамъ Судебнымъ или административнымъ властямъ.	Итого.	
					Передано для разбора въ Мировые и Губернские Суды.	Сообщено административнымъ властямъ или разрешено административнымъ порядкомъ.	Жандармскому Управленію.	Военнымъ властямъ.	Казеннымъ Управленіямъ.	Судебнымъ властямъ.				
<b>Преступленія противъ вѣры:</b>														
2	2	1	—	1	—	1	—	—	—	—	—	1	1	2
6	6	6	—	—	1	1	—	—	—	—	—	—	6	6
<b>Преступленія и проступки противъ личности Государства:</b>														
5	5	3	—	—	—	2	3	—	—	—	—	—	3	5
90	90	1	—	3	8	78	—	—	—	—	—	—	89	90
2029	2029	233	6	19	708	811	—	2	—	—	—	34	2001	2029
9	9	2	1	—	1	8	—	—	—	—	—	1	9	9
530	530	20	—	1	200	322	—	7	—	—	—	325	200	530
761	761	150	—	1	585	163	—	—	—	—	—	—	761	761
<b>Преступленія противъ общественной безопасности:</b>														
12	12	2	—	—	5	7	—	—	—	—	—	—	12	12
1433	1433	256	5	8	8	854	—	1	—	—	—	574	1075	1433
679	679	37	—	3	647	46	—	1	—	—	—	14	582	686
37	37	—	—	—	32	5	—	—	—	—	—	7	30	37
22	22	1	—	—	2	20	—	—	—	—	—	—	22	22
41	41	—	—	3	8	29	—	—	—	—	—	—	41	41
2179	2179	40	—	—	1147	1024	—	—	18	—	—	1	1986	2052
800	800	37	—	—	199	601	—	—	—	—	—	—	787	791
3543	3403	943	49	73	889	2402	—	—	—	—	—	1	3506	3560
51	45	13	—	4	16	10	—	—	20	—	—	—	48	51
<b>Преступленія противъ собственности Государства:</b>														
24	22	4	3	20	2	7	—	—	—	—	—	—	24	24
158	154	40	7	—	93	18	—	—	47	—	—	11	141	158
33	33	13	1	3	—	11	—	—	20	—	—	10	13	31
86	86	3	—	1	—	19	—	—	64	—	—	26	59	86
<b>Преступленія противъ личности:</b>														
49	45	16	4	50	3	—	—	—	—	—	—	1	33	49
42	40	6	17	30	2	3	—	—	4	—	—	—	42	42
29	28	8	—	27	1	—	—	—	—	—	—	2	22	31
7	5	3	—	4	3	—	—	1	—	—	—	—	6	7
7	5	5	—	7	—	—	—	—	—	—	—	—	8	8
<b>Преступленія противъ частной собственности:</b>														
1	1	—	—	1	—	—	—	—	—	—	—	—	1	1
21	16	3	2	11	10	—	—	—	—	—	—	—	19	21
34	31	13	1	25	9	—	—	—	—	—	—	3	31	38
886	721	433	130	154	666	25	—	11	—	—	—	185	756	905
1	—	1	—	—	1	—	—	—	—	—	—	—	1	1
52	52	15	—	—	43	9	—	—	—	—	—	—	52	52
76	76	29	—	—	58	18	—	—	—	—	—	—	76	76
<b>Проступки, предусмотрѣнные закономъ 20 Сентября 1876 года:</b>														
413	413	49	3	12	160	215	—	—	2	—	—	3	395	411
1	1	—	—	—	—	1	—	—	—	—	—	—	1	1
4	4	1	—	—	2	2	—	—	—	—	—	—	4	4
1432	1432	537	35	46	773	588	3	3	14	—	—	2	1371	1430

Примѣчаніе 1) Въ томъ числѣ было случаевъ: поджигательства 50, коноградства 120, содержанія безъ дозволенія оружія 168, открытія мятежнаго оружія—, незаконныхъ, имѣющихъ политическій характеръ дѣйствій ксендзовъ—, подкупа стражниковъ 9.

Примѣчаніе 2) Въ числѣ задержанныхъ (ст. 10): бѣглыхъ арестантовъ военныхъ дезертировъ 17; бродягъ разнаго рода и русскихъ подданныхъ за неимѣніе паспортовъ или имѣющихъ подложные 609; иностранцевъ за неимѣніе писемнаго вида или имѣющихъ подложные 389.

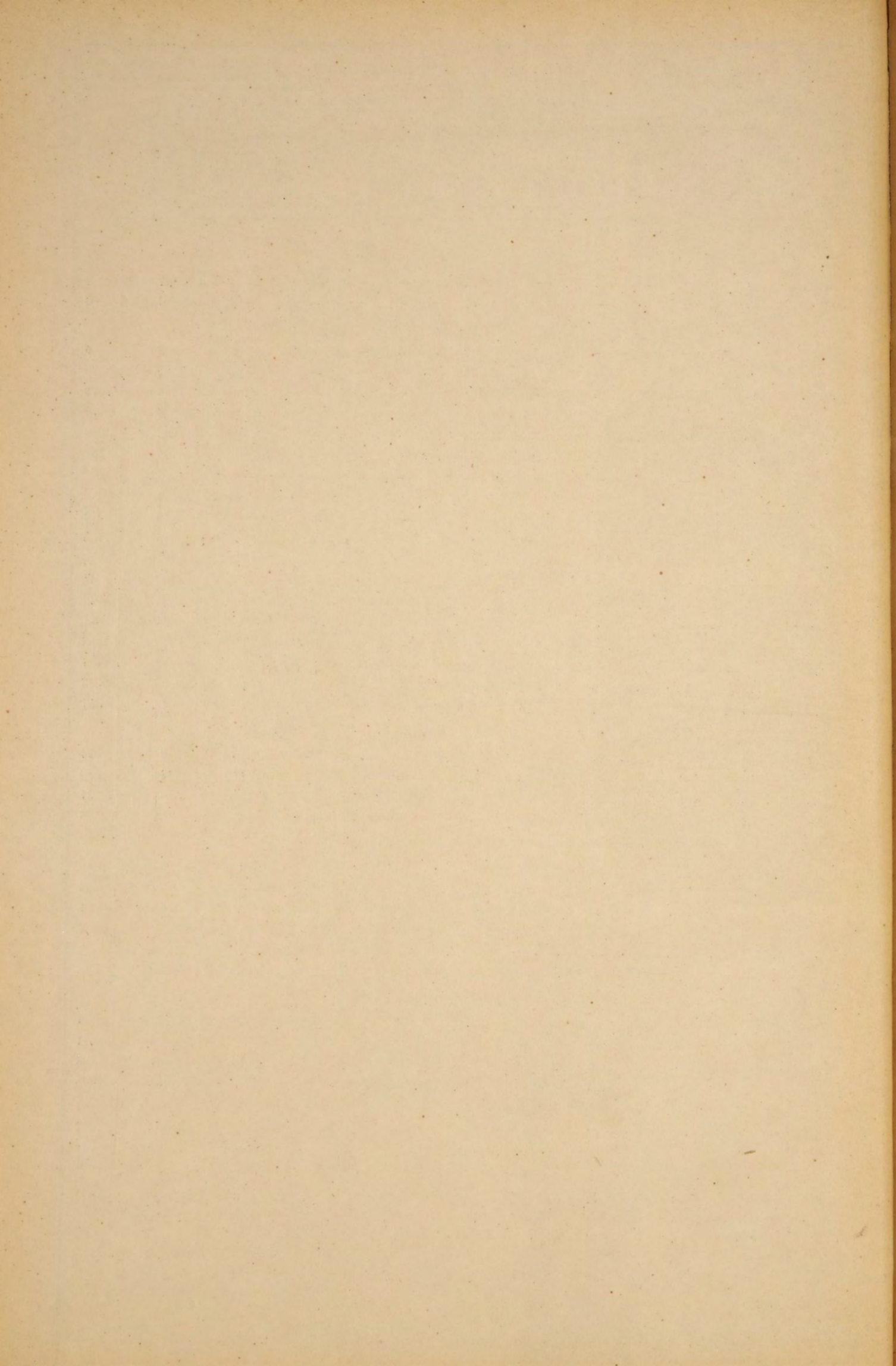

О П О Ж А Р А Х ъ

ВЪ ЛОМЖИНСКОЙ ГУБЕРНИИ ЗА 1886 ГОДЪ.

ГОРОДА И УЪЗДЫ.

	Въ зимніе мѣсяцы.				Въ весенніе мѣсяцы.				Въ лѣтніе мѣсяцы.				Въ осенніе мѣсяцы.				Всего въ году.				Причины пожаровъ.					
	Число пожаровъ.	Число сгорѣвшихъ дворовъ.	Сумма убытковъ.		Число пожаровъ.	Число сгорѣвшихъ дворовъ.	Сумма убытковъ.		Число пожаровъ.	Число сгорѣвшихъ дворовъ.	Сумма убытковъ.		Число пожаровъ.	Число сгорѣвшихъ дворовъ.	Сумма убытковъ.		Число пожаровъ.	Число сгорѣвшихъ дворовъ.	Сумма убытковъ.		Отъ молніи.	Отъ курнаго устройства трубъ и печей.	Отъ неосторожности.	Отъ поджога.	Отъ другихъ причинъ.	
			Рубли.	Коп.			Рубли.	Коп.			Рубли.	Коп.			Рубли.	Коп.			Рубли.	Коп.						
Городъ Ломжа . . . . .	—	—	—	—	—	—	—	—	—	—	—	1	1	433	—	1	1	433	—	—	—	—	—	—	1	
Ломжинскій уѣздъ . . . . .	7	19	7409	50	17	119	17280	96	11	35	9998	15	5	6	1247	—	40	179	35935	61	8	—	2	8	22	
Городъ Остроленка . . . . .	—	—	—	—	—	—	—	—	5	13	7525	18 <sup>1/2</sup>	1	3	2350	—	6	16	9875	18 <sup>1/2</sup>	—	—	—	2	4	
Остроленскій уѣздъ . . . . .	2	3	1763	—	13	77	26335	20	5	13	13524	75	4	4	544	—	24	97	42166	95	1	3	—	1	19	
Городъ Островъ . . . . .	1	1	11	75	—	—	—	—	—	—	—	—	2	2	223	70	3	3	235	45	—	—	—	1	2	
Островскій уѣздъ . . . . .	3	6	567	40	9	9	3107	70	6	8	4380	—	2	2	113	85	20	25	8168	95	2	1	1	3	13	
Городъ Тыкоцинь . . . . .	—	—	—	—	—	—	—	—	—	—	—	—	—	—	—	—	—	—	—	—	—	—	—	—	—	
Мазовецкій уѣздъ . . . . .	3	3	1099	25	7	25	5862	80	16	31	7526	45	6	8	1898	30	32	67	16386	80	4	1	—	8	19	
Городъ Кольно . . . . .	—	—	—	—	—	—	—	—	—	—	—	—	—	—	—	—	—	—	—	—	—	—	—	—	—	
Кольненскій уѣздъ . . . . .	7	14	7935	65	12	28	11874	50	12	54	25770	—	8	10	4093	50	39	106	49673	65	4	—	—	10	25	
Городъ Щучинъ . . . . .	—	—	—	—	1	2	532	—	—	—	—	—	—	—	—	—	1	2	532	—	—	—	—	—	1	
Щучинскій уѣздъ . . . . .	8	9	6575	53	5	5	4845	40	11	20	8882	9	6	10	2950	65	30	44	23253	67	1	—	—	6	23	
Городъ Маковъ . . . . .	—	—	—	—	—	—	—	—	2	12	3467	50	1	1	76	—	3	13	3543	50	—	—	1	1	1	
Маковскій уѣздъ . . . . .	9	10	11120	52	18	37	19667	15	7	9	2838	5	5	5	2067	—	39	61	35692	72	2	3	—	4	30	
Городъ Пултускъ . . . . .	1	2	1380	—	—	—	—	—	1	1	920	—	1	1	557	40	3	4	2857	40	—	—	1	1	1	
Городъ Насельскъ . . . . .	1	1	200	—	—	—	—	—	—	—	—	—	—	—	—	—	1	1	200	—	—	—	—	—	1	
Пултускій уѣздъ . . . . .	4	4	2462	—	15	34	9105	55	12	18	8322	75	7	7	9842	50	38	63	29732	80	5	3	2	6	22	
Итого въ городахъ . . . . .	3	4	1591	75	1	2	532	—	8	26	11912	68 <sup>1/2</sup>	6	8	3640	10	18	40	17676	53 <sup>1/2</sup>	—	—	—	2	5	11
Итого въ уѣздахъ . . . . .	42	68	38932	85	96	334	98079	26	80	188	81242	24	43	52	22756	80	262	642	241011	15	27	11	5	46	173	
Всего въ губерніи . . . . .	45	72	40524	60	97	336	98611	26	88	214	93154	92 <sup>1/2</sup>	49	60	26396	90	280	682	258687	68 <sup>1/2</sup>	27	11	—	7	51	184

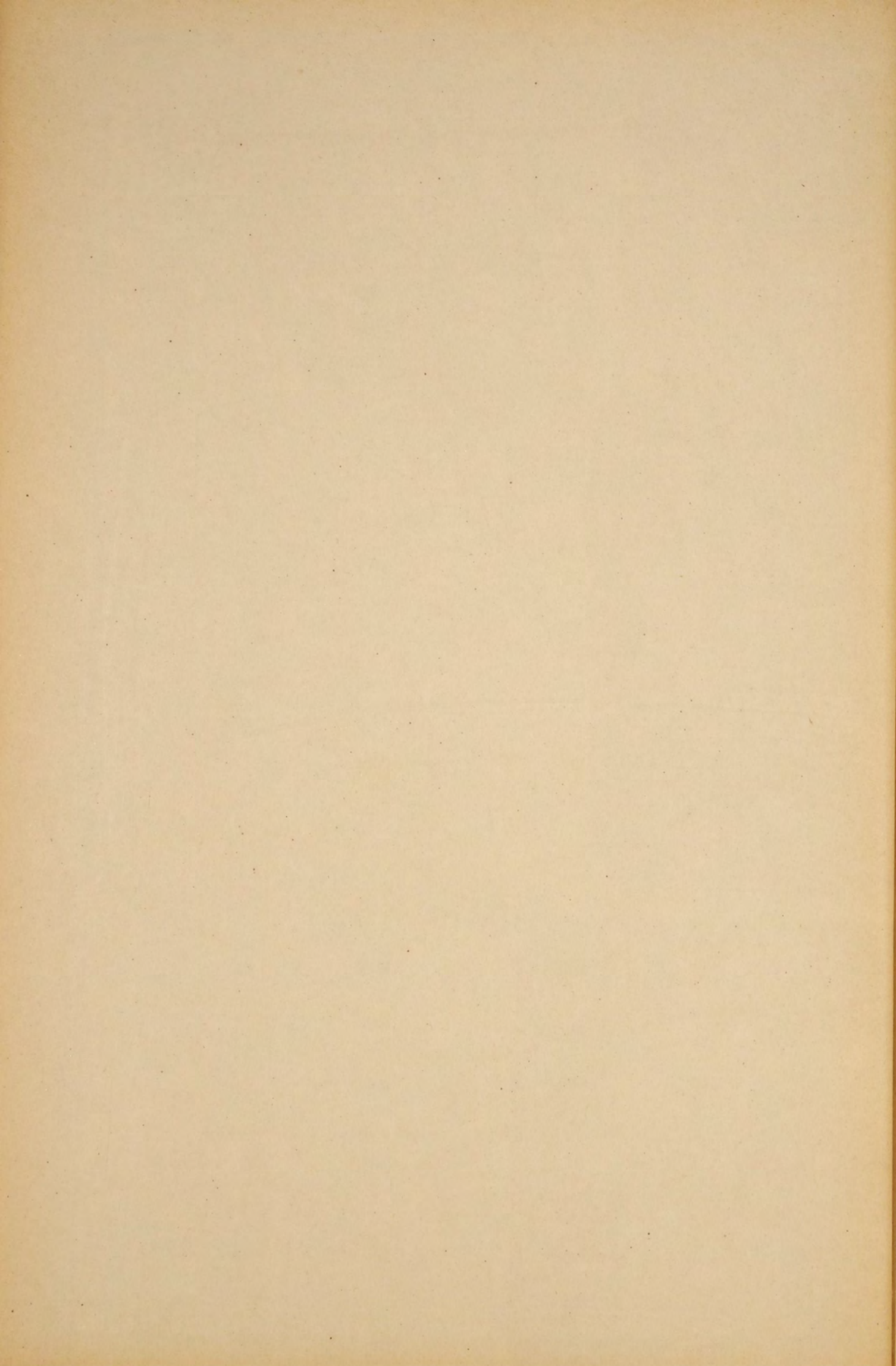

О СОСТОЯНІИ ПОЖАРНОЙ КОМАНДЫ

ВЪ ЛОМЖИНСКОЙ ГУБЕРНІИ ЗА 1886 ГОДЪ.

ВЪ ГОРОДАХЪ.

	Бранд-майте-ровъ.	Рабочихъ людей.	Лошадей съ упряжью.	Пожар-ныхъ трубъ.	Къ нимъ рукаво-	РОГЪ.		Бочекъ.	Чановъ.	Ушатовъ.	Ведеръ.	Лѣстницъ.	Багровъ.	Топоровъ.		Что стоитъ содер-жаніе въ годъ.	
						Зим-нихъ.	Лѣтнихъ.							Большихъ.	Малыхъ.	Рубли.	Коп.
Въ губернскомъ городѣ Ломжѣ . . . . .	—	—	—	11	23	—	—	25	3	—	30	—	3	—	—	—	—
Въ гор. Ломжѣ существуетъ пожарное общество изъ охотниковъ, которое имѣеть въ распоряженіи . . . . .	—	141	—	1	3	—	—	—	—	—	63	10	6	20	18	523	62
Въ уѣздныхъ городахъ:																	
Кольнѣ . . . . .	—	—	—	4	4	—	—	13	—	—	12	3	—	1	—	10	48
Маковѣ . . . . .	—	—	—	6	10	—	—	9	—	—	—	2	—	—	—	—	—
Кромѣ того въ г. Маковѣ существуетъ пожарное обще-ство изъ охотниковъ, которое имѣеть . . . . .	—	120	—	—	—	—	—	—	2	—	—	4	—	15	25	76	45
Жители города . . . . .	—	—	—	—	—	—	—	18	—	—	300	—	40	35	—		
Островѣ . . . . .	—	—	—	11	11	—	—	16	—	—	—	2	3	—	—	15	—
кромѣ того въ г. Островѣ существуетъ пожарное обще-ство изъ охотниковъ . . . . .	—	170	—	—	—	—	—	—	—	—	—	—	—	—	—	—	—
Остроленкѣ . . . . .	—	—	—	4	8	—	—	16	8	—	12	—	5	14	—	25	6
Кромѣ того въ гор. Остроленкѣ существуетъ пожарное общество изъ охотниковъ, которое имѣеть . . . . .	—	124	—	—	—	—	—	—	—	—	12	8	3	—	4	—	—
Жители города . . . . .	—	146	20	—	—	—	—	—	—	—	100	6	10	—	20	—	—
Пултускѣ . . . . .	4	—	—	4	8	—	—	16	—	—	—	—	—	—	—	192	—
Пултуское пожарное общество изъ охотниковъ имѣеть . . . . .	—	125	—	—	—	—	—	—	—	—	16	5	8	45	—	—	—
Жители города . . . . .	—	200	40	—	—	—	—	90	—	—	—	20	20	34	—	—	—
Насельскѣ . . . . .	—	—	—	2	2	—	—	12	—	—	2	—	8	8	—	28	98
Щучинѣ . . . . .	—	—	—	4	4	—	—	24	—	—	50	2	24	—	—	9	—
Кромѣ того въ гор. Щучинѣ существуетъ пожарное общество изъ охотниковъ, которое имѣеть . . . . .	—	120	—	—	—	—	—	—	—	—	—	—	—	30	—	—	—
Жители города . . . . .	—	—	—	4	8	—	—	12	1	—	—	—	11	—	—	26	26 1/2
Кромѣ того жители гор. Тыкоцина имѣють . . . . .	—	—	—	—	—	—	—	20	—	—	377	28	50	37	—	—	—
Въ посадѣ Мазовецкѣ . . . . .	—	—	—	3	3	—	—	9	—	—	158	22	42	28	—	26	50
Итого по губерніи . . . . .	4	1146	60	54	8	—	—	280	14	—	1132	112	233	267	67	933	35 1/2

*Примѣчаніе.* Кромѣ поясненныхъ инструментовъ пожарныя общества изъ охотниковъ имѣють: въ гор. Ломжѣ—9 ночныхъ мѣдныхъ свѣтильниковъ и 1 малый, телѣгу, 3 поясныхъ канатовъ, 4 кожаныхъ передника, 1 кожаную сумку, 2 банки для керосина, 1 бочку для мытья, 1 французскій ключъ, 2 желѣзныхъ лома, 1 ручной фонарь, 2 малыхъ ручныхъ фонаря, 9 вѣша для сушенія рукавовъ, 6 желѣзныхъ лопатъ, 16 фонарей для V команды, щетку для мытья пожарныхъ трубъ, 10 вилокъ для подношенія рукавовъ, 2 щипцовъ или клещей, 20 разныхъ ключей для пожарныхъ трубъ, 2 замка для запиранія сарая, 2 ручныя жестяныя заливныя трубы, 1 полъ, 3 стѣнныхъ лампы, ножицы для обрѣзыванія фителей, 2 колокольчика, 1 молотокъ, 1 резину и 1 рожекъ. Въ гор. Островѣ—1 перевозный насосъ двойнаго дѣйствія съ забирнымъ рукавомъ. Въ гор. Остроленкѣ—12 факеловъ, 1 насосъ для наливаанія воды въ бочки, 1 возъ для перевозки вещей, 4 носилокъ, 4 веревки и 2 мѣшка для вѣщей. Въ гор. Пултускѣ—8 веревокъ, 1 насосъ гидрофоновъ, 4 кирпичи, 2 лопаты, 2 лома, 17 сигналь-ныхъ вещей. Въ гор. Щучинѣ—возовъ окованныхъ для перевозки заливныхъ трубъ 2.



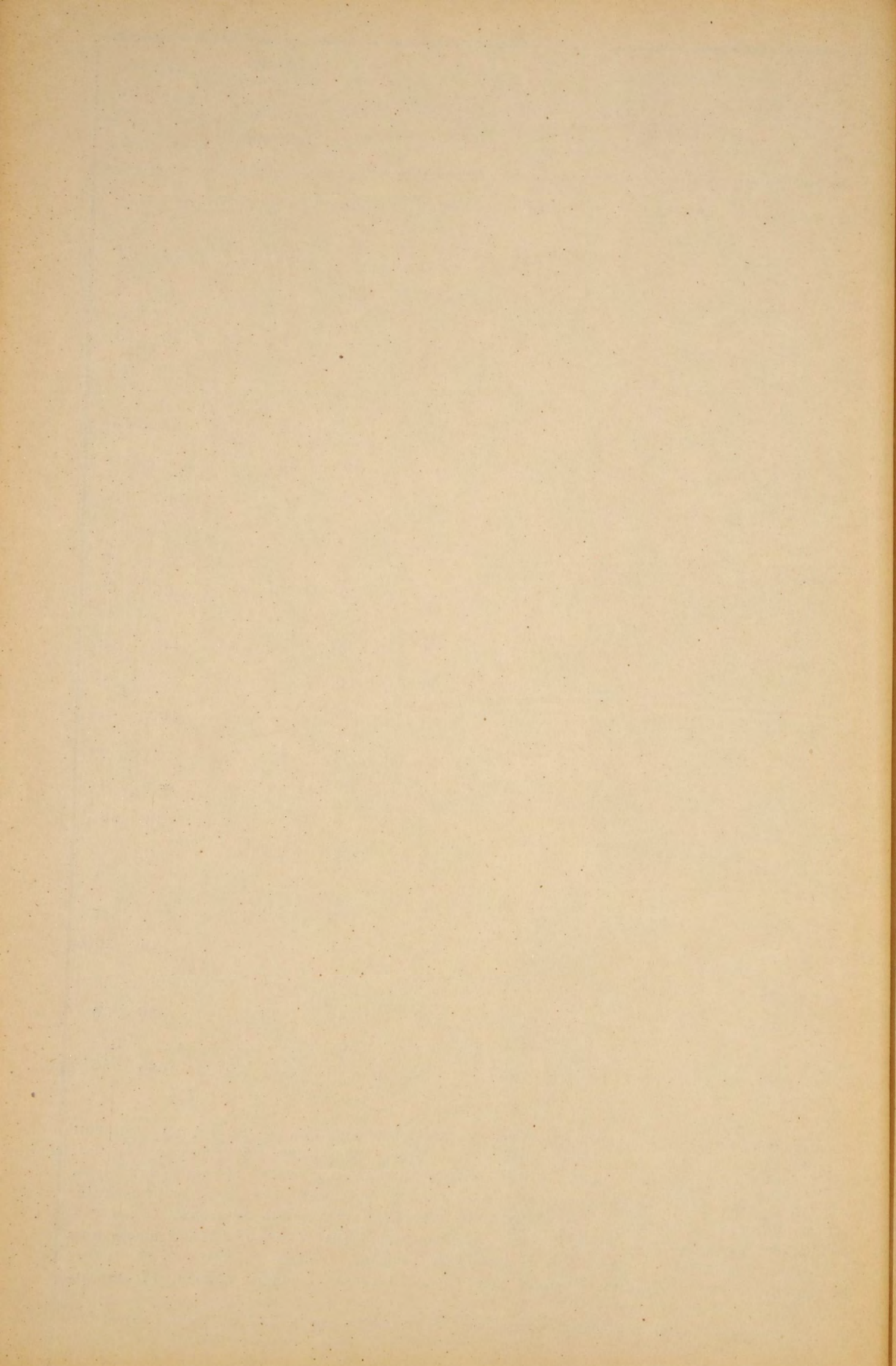

О НАСИЛЬСТВЕННЫХЪ И СЛУЧАЙНЫХЪ СМЕРТЯХЪ

ВЪ ЛОМЖИНСКОЙ ГУБЕРНИИ ЗА 1886 ГОДЪ.



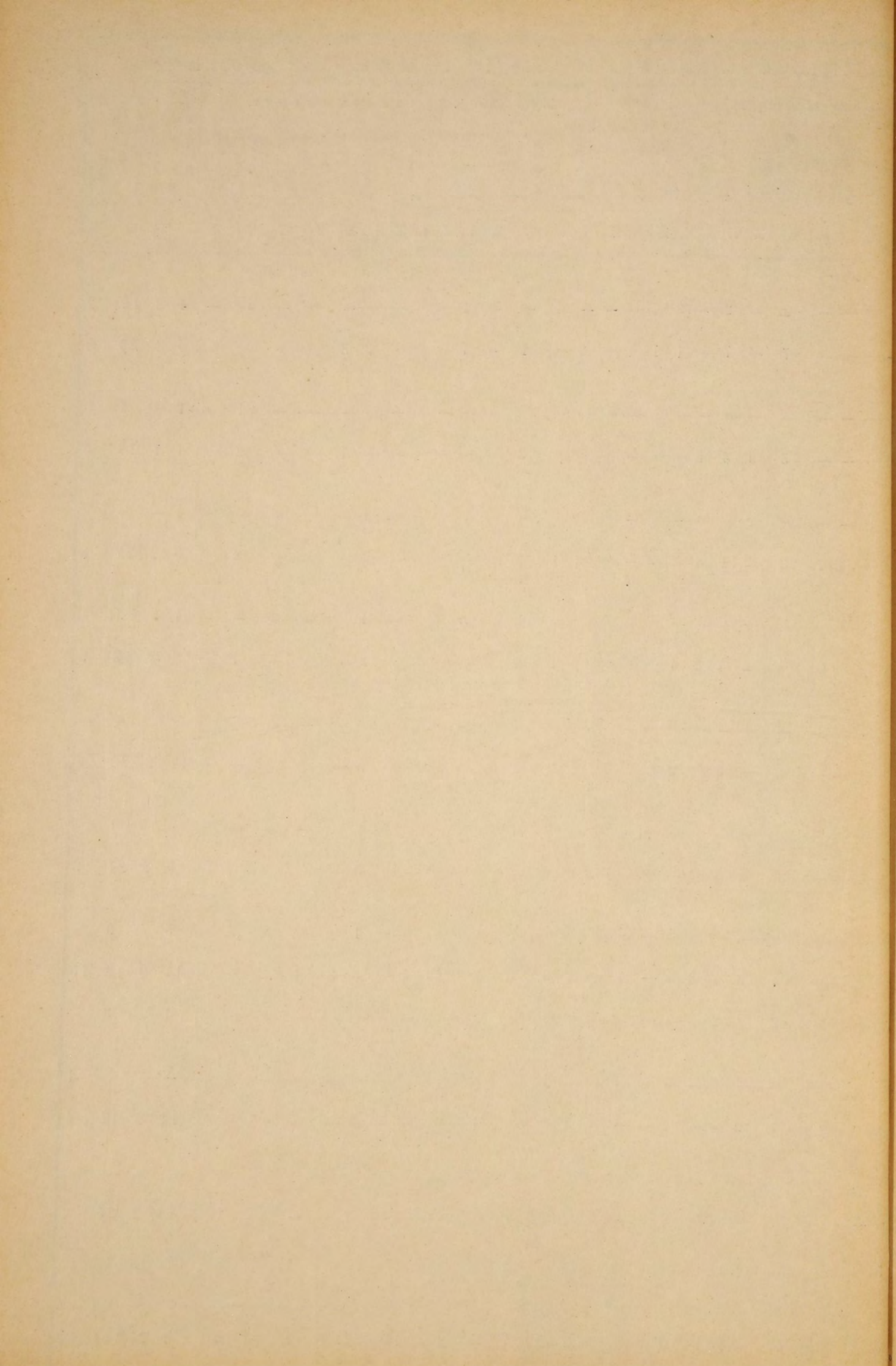

О ЧИСЛѢ УЧЕБНЫХЪ ЗАВЕДЕНІЙ И УЧАЩИХСЯ

ВЪ ЛОМЖИНСКОЙ ГУБЕРНІИ ЗА 1886 ГОДЪ.

НАЗВАНІЕ УЧЕБНЫХЪ ЗАВЕДЕНІЙ.	Въ губернскомъ городѣ.			Въ уѣздныхъ и другихъ городахъ.			Въ уѣздахъ.			Всего въ губерніи.				
	Число учебныхъ заведеній.	Число учащихся.		Число учебныхъ заведеній.	Число учащихся.		Число учебныхъ заведеній.	Число учащихся.		Число учебныхъ заведеній.	Число учащихся.			
		Мужскаго пола.	Женскаго пола.		Мужскаго пола.	Женскаго пола.		Мужскаго пола.	Женскаго пола.		Мужскаго пола.	Женскаго пола.	Обоего пола.	
Гимназіи { Мужская VIII-классная . . . . .	1	458	—	—	—	—	—	—	—	1	458	—	458	
Гимназіи { Женская VI-классная . . . . .	1	—	178	—	—	—	—	—	—	1	—	178	178	
Прогимназія мужская . . . . .	—	—	—	1	225	—	—	—	—	1	225	—	225	
Двухклассныя народныя училища {	Городскія . . . . .	1	164	—	1	90	—	—	—	2	254	—	254	
	Сельскія . . . . .	—	—	—	—	—	—	1	56	—	1	56	—	56
Начальныя одноклассныя народныя училища {	Мужскія . . . . .	—	—	—	6	447	—	1	52	—	7	499	—	499
	Женскія . . . . .	1	—	90	8	—	487	1	—	48	10	—	625	625
	Для обоего пола . . . . .	—	—	—	3	117	34	134	6115	1731	137	6232	1765	7997
Частныя учебныя заведенія или училища {	2 разр. мужскія . . . . .	1	20	—	—	—	—	—	—	—	1	20	—	20
	3 разр. женскія . . . . .	2	—	50	1	—	40	1	—	8	4	—	98	98
Евангелическіе канторы . . . . .	—	—	—	—	—	—	—	9	121	71	9	121	71	192
Воскресно-ремесленныя начальныя училища . . . . .	1	56	—	5	151	—	—	—	—	—	6	207	—	207
Еврейскія казенныя начальныя училища . . . . .	1	10	50	4	75	257	5	76	179	10	161	486	647	
Еврейскія вѣроисповѣдныя школы: хедеры, эшиботы и талмудъ-торы . . . . .	80	960	—	420	4960	—	180	2080	—	680	8000	—	8000	
Итого . . . . .	89	1668	368	449	6065	818	332	8500	2037	870	16233	3223	19456	

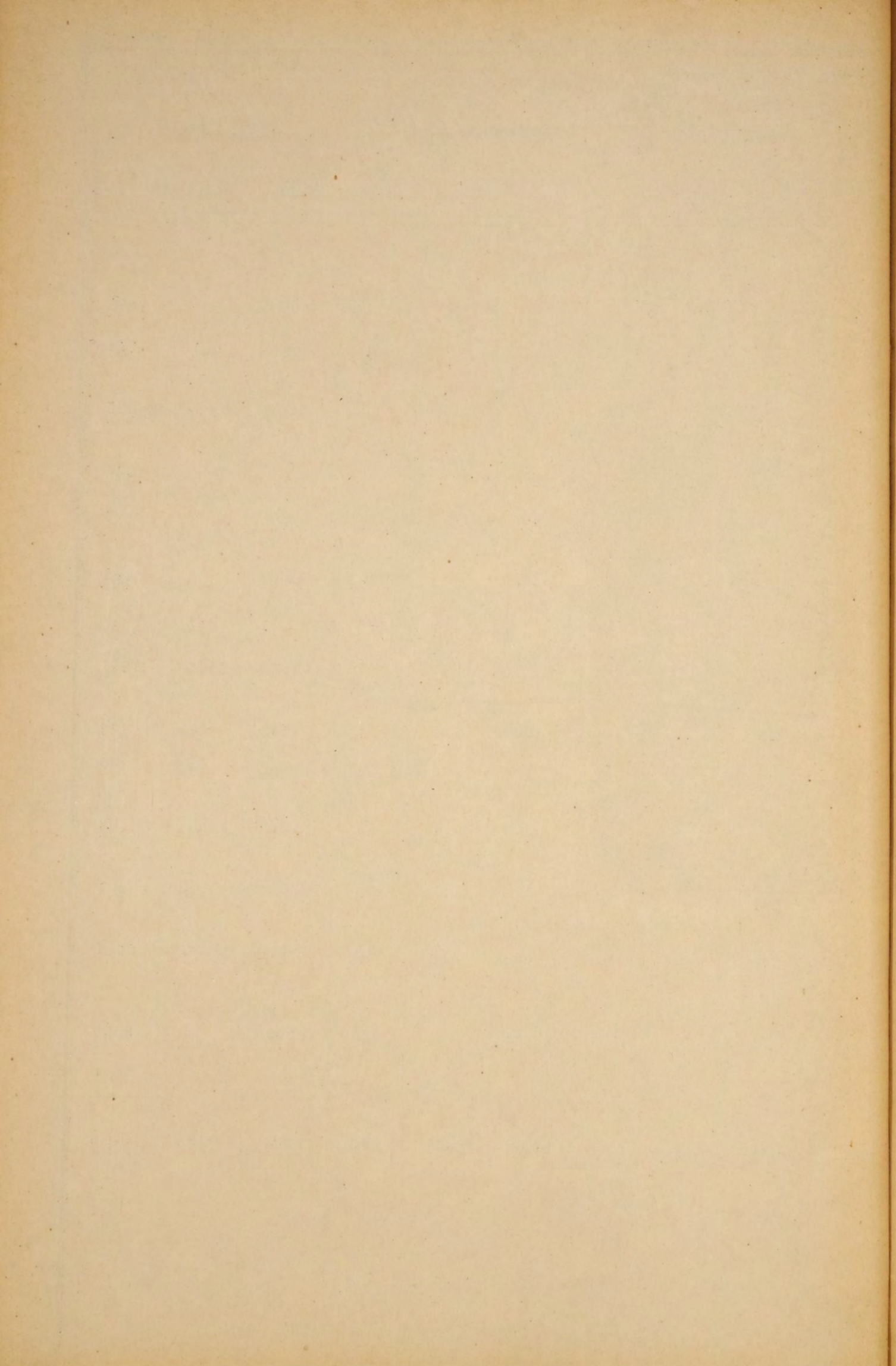

ПО ОБЪЕЗДУ ГОРОДСКИХЪ ДОХОДОВЪ И КАПИТАЛОВЪ

ВЪ ЛОМЖИНСКОЙ ГУБЕРНИИ ЗА 1886 ГОДЪ.



НАЗВАНІЕ ГОРОДОВЪ.	Съ исходомъ 1885 года оставалось.				По росписи 1886 года		Въ 1886 году		По росписи 1886 года		Въ дѣйстви- тельности въ 1886 г. про- изведено рас- ходовъ.		Выслано въ Государствен. Банк. на состав. капиталъ.		Въ 1886 году сложено со- счетовъ ве- доимей.	Затѣмъ въ 1887 году оста- валось.				ЗАТѢМЪ КЪ 1887 ГОДУ ОСТАВАЛОСЬ.								Въ налично- сти по кас- самъ гербо- вой бумагѣ и въ аван- сахъ.		Въ теченіе 1886 г. выдано въ ссудахъ жи- телямъ городовъ на постройку домовъ.				
	Въ налично- сти, авансахъ, гербовой бу- магѣ и въ за- пасномъ ка- пталѣ.		Въ недоимкѣ.		предполо- жено было къ поступленію доходовъ.		въ дѣйстви- тельности поступило.		на- значено было расходовъ.		Въ дѣйстви- тельности въ 1886 г. про- изведено рас- ходовъ.		Запаснаго или остаточ- наго.			Неприкосно- веннаго или постояннаго.		Въ недоимкѣ.		Изъ числа недоимокъ числится без- надежныхъ къ постуле- нію.		Запаснаго или остаточ- наго въ госу- дарств. банкѣ и въ строит. ссудѣ		Причитается процентовъ на капиталъ.		Неприкосно- веннаго или постояннаго.		Причитается процентовъ на капиталъ.		Въ налично- сти по кас- самъ гербо- вой бумагѣ и въ аван- сахъ.		Въ теченіе 1886 г. выдано въ ссудахъ жи- телямъ городовъ на постройку домовъ.		
	Руб.	Коп.	Руб.	Коп.	Руб.	Коп.	Руб.	Коп.	Руб.	Коп.	Руб.	Коп.	Руб.	Коп.		Руб.	Коп.	Руб.	Коп.	Руб.	Коп.	Руб.	Коп.	Руб.	Коп.	Руб.	Коп.	Руб.	Коп.	Руб.	Коп.	Руб.	Коп.	
Ломжа . . .	65230	12	4770	2	27664	46 <sup>1</sup> / <sub>2</sub>	26494	60	32758	31	27883	22	767	50	—	—	215	53	7396	43 <sup>1</sup> / <sub>2</sub>	—	—	47916	84 <sup>1</sup> / <sub>2</sub>	1769	21	3301	96	132	7 <sup>1</sup> / <sub>2</sub>	7111	96 <sup>1</sup> / <sub>2</sub>	2500	—
Маковъ . . .	42926	43 <sup>1</sup> / <sub>2</sub>	820	—	10040	41	10474	8	10040	41	6420	78 <sup>1</sup> / <sub>2</sub>	2969	68	—	—	—	—	—	—	—	—	43156	73 <sup>1</sup> / <sub>2</sub>	—	—	—	—	—	—	1673	31 <sup>1</sup> / <sub>2</sub>	5000	—
Островъ . . .	23367	64	1515	74	8317	45	6026	24 <sup>1</sup> / <sub>2</sub>	8317	45	5735	38 <sup>1</sup> / <sub>2</sub>	217	26	—	—	693	90 <sup>1</sup> / <sub>2</sub>	1121	2	337	47 <sup>1</sup> / <sub>2</sub>	19175	—	—	—	—	—	—	—	3629	58	—	—
Остроленка . .	12799	44 <sup>1</sup> / <sub>2</sub>	2869	75	9392	72 <sup>1</sup> / <sub>2</sub>	6069	40 <sup>1</sup> / <sub>2</sub>	9700	31 <sup>1</sup> / <sub>2</sub>	7521	34	28	6	—	—	58	2	1882	58	1382	72	9767	77 <sup>1</sup> / <sub>2</sub>	—	—	—	—	—	—	1098	10 <sup>1</sup> / <sub>2</sub>	—	—
Пултускъ . . .	42916	21 <sup>1</sup> / <sub>2</sub>	1719	97 <sup>1</sup> / <sub>2</sub>	14248	47	13384	89	14248	47	11592	93 <sup>1</sup> / <sub>2</sub>	1038	63	—	—	—	—	3830	21 <sup>1</sup> / <sub>2</sub>	—	—	29884	83 <sup>1</sup> / <sub>2</sub>	1369	64 <sup>1</sup> / <sub>2</sub>	—	—	—	—	10304	82	—	—
Насельскъ . . .	9080	33	989	13	3638	41	3039	26	3638	41	3084	78	—	—	—	—	227	84	406	62	—	—	8613	79 <sup>1</sup> / <sub>2</sub>	—	—	—	—	—	—	775	68 <sup>1</sup> / <sub>2</sub>	—	—
Тыкоцинь . . .	7950	57 <sup>1</sup> / <sub>2</sub>	1058	62	4352	40 <sup>1</sup> / <sub>4</sub>	4321	71	4123	17 <sup>1</sup> / <sub>2</sub>	3286	77	—	—	—	—	—	—	714	94	—	—	7776	15 <sup>1</sup> / <sub>2</sub>	—	—	—	—	—	—	1553	4	—	—
Кольно . . .	8283	19	214	22	3080	29	3494	47	3080	29	2065	8 <sup>1</sup> / <sub>2</sub>	211	60	—	—	4	—	102	70	631	57	8132	10	207	76	—	—	—	—	637	6 <sup>1</sup> / <sub>2</sub>	—	—
Щучинъ . . .	7614	61 <sup>1</sup> / <sub>2</sub>	170	50	5164	55	4884	86	5164	55	4450	36 <sup>1</sup> / <sub>2</sub>	—	—	—	—	—	—	54	50	—	—	7689	72	—	—	—	—	—	—	475	39	—	—
Всего по губерніи	220168	56 <sup>1</sup> / <sub>2</sub>	14127	95 <sup>1</sup> / <sub>2</sub>	85899	17 <sup>1</sup> / <sub>4</sub>	78189	52	91071	38	72040	66 <sup>1</sup> / <sub>2</sub>	5232	73	—	—	1199	29 <sup>1</sup> / <sub>2</sub>	15509	1	2351	76 <sup>1</sup> / <sub>2</sub>	182112	96	3346	61 <sup>1</sup> / <sub>2</sub>	3301	96	132	7 <sup>1</sup> / <sub>2</sub>	27258	96 <sup>1</sup> / <sub>2</sub>	7500	—

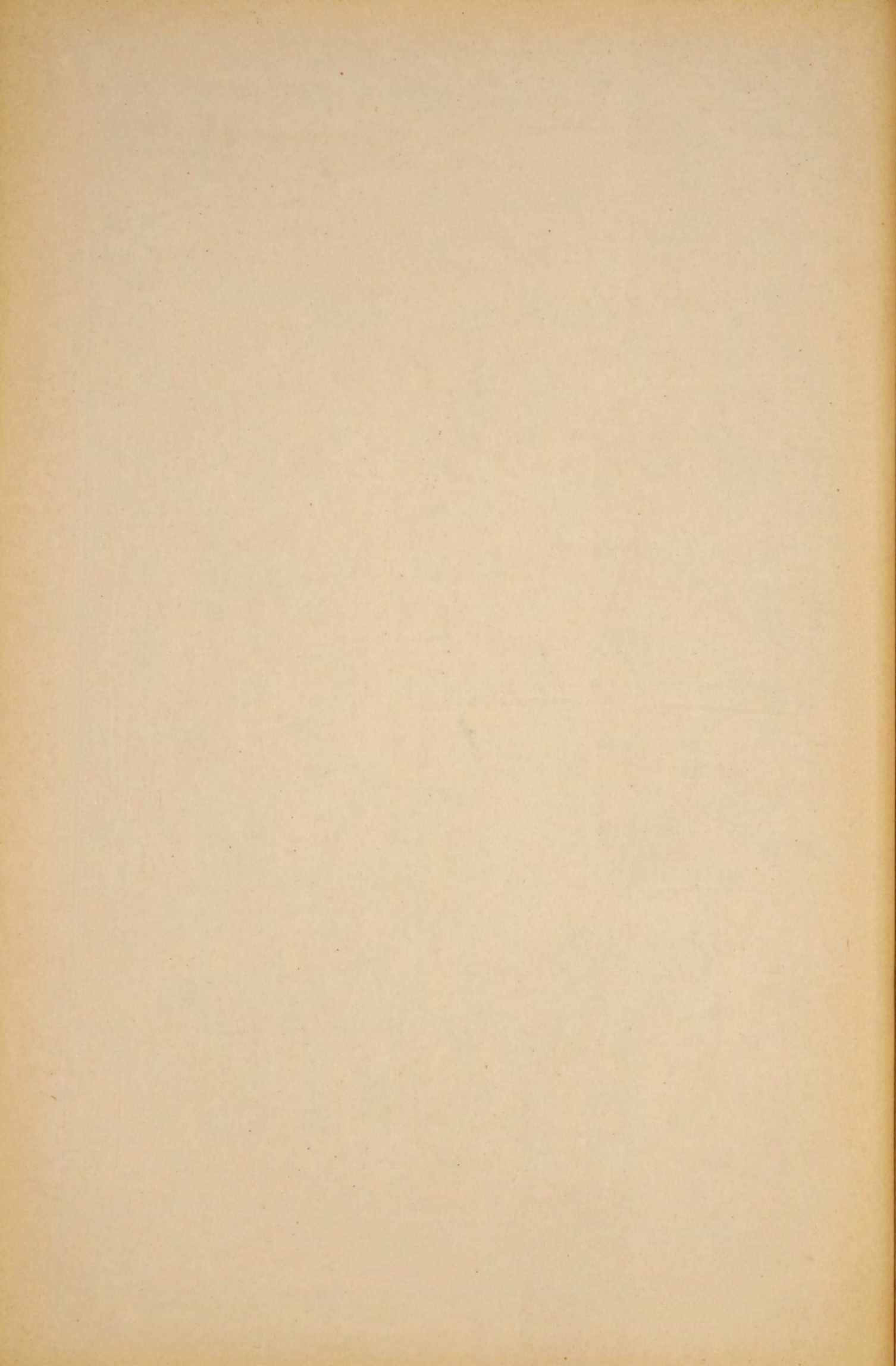

О ДѢЙСТВІЯХЪ ССУДО-СБЕРЕГАТЕЛЬНЫХЪ КАССЪ

ВЪ ЛОМЖИНСКОЙ ГУБЕРНИИ ЗА 1886 ГОДЪ.

Наименование уезда и кассъ.	П Р И Х О Д Ъ.														РАСХОДЪ И НАЛИЧНОСТЬ.										Къ 1 Января текущего года состояло.																	
	Цѣло кассъ.		Основнаго капитала.		Пожертвованій въ пользу кассы.		Вкладовъ безпро- центныхъ.				Вкладовъ для приращенія про- центами.				Уплата по ссудамъ.	Процен- товъ.	Ценн.	Итого.		Выдано ссудъ.	Возвра- щено про- центныхъ вкладовъ.		Выплач. процен- товъ на таковые вклады.		Возвращено безпро- центныхъ, принятыхъ на сохраненіе.	Выдано на канцел. и другія потребности.	Къ 1 Января те- кущаго года состоитъ на лицо.		Итого.		Въ долгу за участ- никами кассъ.		Процентовъ невъ- данныхъ еще кас- сов по вкладамъ.		Чистой прибыли образовав- шейся въ отчетномъ году.							
							Процентовъ невъплач. кас- сов по вкладамъ къ 1 Янв. отч. года.		Вкладовъ принятыхъ на сохраненіе.		Отъ частныхъ лицъ.		Штрафныхъ и другихъ гмин- ныхъ суммъ.								Суммъ принад- лежащихъ ма- лѣтнимъ.		Руб.	Коп.			Руб.	Коп.			Руб.	Коп.	Руб.	Коп.	Руб.	Коп.	Руб.	Коп.	Руб.	Коп.	Руб.	Коп.
	Руб.	Коп.	Р. К.	Руб.	Коп.	Руб.	Коп.	Руб.	Коп.	Руб.	Коп.	Руб.	Коп.	Руб.	Коп.	Руб.	Коп.	Руб.	Коп.	Руб.	Коп.	Руб.	Коп.	Руб.	Коп.	Руб.	Коп.	Руб.	Коп.	Руб.	Коп.	Руб.	Коп.									
<b>I. Учрежденныя на сред- ства Правительства.</b>																																										
По Ломжинскому . . . . .	1	611	27	>	>	161	3	6	70	>	>	>	>	503	86	1342	93	4	>	90	2718	80	2463	>	230	>	16	72	>	>	>	9	8	2718	80	1121	>	14	58 <sup>1</sup> / <sub>4</sub>	69	33 <sup>3</sup> / <sub>4</sub>	
« Кольненскому . . . . .	6	3793	33 <sup>1</sup> / <sub>2</sub>	>	>	2037	11 <sup>1</sup> / <sub>2</sub>	118	17	27	>	367	87	88	>	6056	517	84	39	71	13449	9	12947	95	13	>	27	79	>	>	30	460	5	13449	9	6891	50	137	67	509	96	
« Мазовецкому . . . . .	4	2570	82 <sup>1</sup> / <sub>2</sub>	>	>	1710	45 <sup>1</sup> / <sub>2</sub>	167	35 <sup>1</sup> / <sub>2</sub>	>	>	470	>	867	68	5297	603	5	50	54	13264	3 <sup>1</sup> / <sub>2</sub>	13022	>	>	>	34	26	>	>	44	72	163	5 <sup>1</sup> / <sub>2</sub>	13264	3 <sup>1</sup> / <sub>2</sub>	7725	>	270	20 <sup>1</sup> / <sub>2</sub>	471	76
« Маковскому . . . . .	3	1833	80	>	>	1586	28 <sup>1</sup> / <sub>2</sub>	135	72	145	5 <sup>1</sup> / <sub>2</sub>	2128	56	>	>	5212	725	31 <sup>1</sup> / <sub>2</sub>	25	18	15914	34 <sup>1</sup> / <sub>2</sub>	15094	15	279	61 <sup>1</sup> / <sub>2</sub>	333	27 <sup>1</sup> / <sub>2</sub>	101	61 <sup>1</sup> / <sub>2</sub>	85	58	20	11	15914	34 <sup>1</sup> / <sub>2</sub>	9882	15	107	58 <sup>1</sup> / <sub>2</sub>	359	77 <sup>1</sup> / <sub>2</sub>
« Островскому . . . . .	3	1959	53	>	>	2903	50	1140	27	127	30	141	10	3839	62 <sup>1</sup> / <sub>2</sub>	7457	886	58	14	95	20105	65 <sup>1</sup> / <sub>2</sub>	18796	>	257	36 <sup>1</sup> / <sub>2</sub>	77	33	>	>	30	974	66	20105	65 <sup>1</sup> / <sub>2</sub>	11339	>	1331	72	632	45	
« Остроленскому . . . . .	6	4124	2	>	>	1651	44 <sup>1</sup> / <sub>2</sub>	203	92	>	>	1883	>	318	>	6679	733	18	21	78	17476	1 <sup>1</sup> / <sub>2</sub>	16507	>	319	>	168	45	>	>	30	62	450	94 <sup>1</sup> / <sub>2</sub>	17476	1 <sup>1</sup> / <sub>2</sub>	9828	>	214	5	545	76
« Пултускому . . . . .	1	737	—	>	>	842	47 <sup>1</sup> / <sub>2</sub>	69	62	1	8 <sup>1</sup> / <sub>2</sub>	>	>	>	>	1762	289	39	5	10	5392	33	5152	>	4	16	112	44 <sup>1</sup> / <sub>2</sub>	>	>	90	>	33	72 <sup>1</sup> / <sub>2</sub>	5392	33	3390	>	43	61 <sup>1</sup> / <sub>2</sub>	118	5
« Щучинскому . . . . .	2	1427	51	>	32	1167	9	371	44	>	>	5535	>	156	>	7050	879	91	110	89	17770	61	17278	>	158	94	325	68	>	>	7	99	17770	61	10228	>	429	10	607	46		
Итого . . . . .	26	17057	29	>	32	12059	39 <sup>1</sup> / <sub>2</sub>	2213	19 <sup>1</sup> / <sub>2</sub>	300	44	10525	53	5269	30 <sup>1</sup> / <sub>2</sub>	40855	4728	30 <sup>1</sup> / <sub>2</sub>	269	5	106090	88	101260	10	1262	8	1095	95	101	61 <sup>1</sup> / <sub>2</sub>	251	52	2119	61 <sup>1</sup> / <sub>2</sub>	106090	88	60404	65	2548	52 <sup>3</sup> / <sub>4</sub>	3314	55 <sup>1</sup> / <sub>4</sub>
<b>II. Учрежденныя изъ при- былей отъ Правитель- ственного капитала.</b>																																										
По Ломжинскому . . . . .	4	4799	35	>	>	2570	81 <sup>3</sup> / <sub>4</sub>	1325	21 <sup>3</sup> / <sub>4</sub>	19	81	552	84	283	75	13194	1167	49	40	91	29081	1 <sup>1</sup> / <sub>4</sub>	27604	>	1170	35	224	50 <sup>1</sup> / <sub>2</sub>	>	>	9	79	72	35 <sup>3</sup> / <sub>4</sub>	29081	1 <sup>1</sup> / <sub>4</sub>	14410	>	1405	3 <sup>3</sup> / <sub>4</sub>	894	28 <sup>1</sup> / <sub>2</sub>
« Кольненскому . . . . .	3	2816	49	>	>	2138	17	1076	35 <sup>1</sup> / <sub>2</sub>	64	>	876	69	312	34	7921	750	84	14	75	17951	60 <sup>1</sup> / <sub>2</sub>	17588	60	129	99 <sup>1</sup> / <sub>2</sub>	114	76	>	>	8	5	110	20	17951	60 <sup>1</sup> / <sub>2</sub>	9667	60	1144	16	574	97 <sup>1</sup> / <sub>2</sub>
« Мазовецкому . . . . .	3	3583	95 <sup>1</sup> / <sub>2</sub>	>	>	3236	92	932	57 <sup>1</sup> / <sub>2</sub>	>	>	3141	62 <sup>1</sup> / <sub>2</sub>	849	20	9510	982	55	145	36	23427	93 <sup>1</sup> / <sub>2</sub>	22402	24	293	88	398	61	>	>	333	20 <sup>1</sup> / <sub>2</sub>	23427	93 <sup>1</sup> / <sub>2</sub>	12892	11	564	63 <sup>1</sup> / <sub>2</sub>	1097	24		
« Маковскому . . . . .	5	4836	13	>	>	3574	22	1044	50 <sup>1</sup> / <sub>2</sub>	252	58	6325	13	1753	30	20594	2403	93 <sup>1</sup> / <sub>2</sub>	122	67	56268	92	50705	>	3957	99 <sup>1</sup> / <sub>2</sub>	1126	70	9	86	65	22	404	14 <sup>1</sup> / <sub>2</sub>	56268	92	30111	>	1036	64	1342	55
« Островскому . . . . .	5	6384	40 <sup>3</sup> / <sub>4</sub>	25	>	8296	49 <sup>3</sup> / <sub>4</sub>	5203	69 <sup>1</sup> / <sub>2</sub>	878	85	2711	61 <sup>1</sup> / <sub>2</sub>	3296	54 <sup>3</sup> / <sub>4</sub>	30443	3097	13	213	20	75133	88 <sup>1</sup> / <sub>2</sub>	69034	>	2313	96 <sup>3</sup> / <sub>4</sub>	1041	1	146	94	27	53	2570	43 <sup>3</sup> / <sub>4</sub>	75133	88 <sup>1</sup> / <sub>2</sub>	38591	>	5446	2	1999	46 <sup>1</sup> / <sub>2</sub>
« Остроленскому . . . . .	3	2655	24 <sup>1</sup> / <sub>2</sub>	>	>	1450	99	218	64 <sup>1</sup> / <sub>2</sub>	>	>	525	>	69	6	4874	470	5	38	>	11367	99	11092	>	105	>	26	22	>	>	92	7	52	70	11367	99	6218	>	273	90	334	50 <sup>1</sup> / <sub>2</sub>
« Пултускому . . . . .	4	2875	72	>	>	4540	26 <sup>1</sup> / <sub>2</sub>	1757	35	662	78 <sup>1</sup> / <sub>2</sub>	1187	48	1112	32	16545	2233	54 <sup>1</sup> / <sub>2</sub>	198	50	43405	33 <sup>1</sup> / <sub>2</sub>	41520	>	1243	80	345	20	22	61	>	>	264	72 <sup>1</sup> / <sub>2</sub>	43405	33 <sup>1</sup> / <sub>2</sub>	24984	>	2253	11 <sup>1</sup> / <sub>2</sub>	1591	8
« Щучинскому . . . . .	3	5922	73	>	>	2734	3	406	85	500	>	3857	24 <sup>1</sup> / <sub>2</sub>	1301	>	8791	1304	80 <sup>1</sup> / <sub>2</sub>	105	51	25304	57	23178	>	1295	>	280	82	>	>	49	45	501	30	25304	57	14387	>	332	70 <sup>1</sup> / <sub>2</sub>	1154	19
Итого . . . . .	30	33874	2 <sup>3</sup> / <sub>4</sub>	25	>	28541	91	11965	19 <sup>1</sup> / <sub>4</sub>	2378	2 <sup>1</sup> / <sub>2</sub>	19177	62 <sup>1</sup> / <sub>2</sub>	8977	51 <sup>3</sup> / <sub>4</sub>	51840	12410	34 <sup>1</sup> / <sub>2</sub>	878	90	281941	24 <sup>1</sup> / <sub>4</sub>	263132	84	10509	98 <sup>3</sup> / <sub>4</sub>	3557	82 <sup>1</sup> / <sub>2</sub>	179	41	252	11	4309	7	281941	24 <sup>1</sup> / <sub>4</sub>	151260	71	12456	21 <sup>1</sup> / <sub>4</sub>	8988	29
<b>III. Учрежденныя на об- щественныя средства.</b>																																										
По Ломжинскому . . . . .	3	1009	95	>	>	10989	45 <sup>1</sup> / <sub>4</sub>	4241	57	128	4	139	67 <sup>1</sup> / <sub>4</sub>	8166	81	24382	2307	25 <sup>1</sup> / <sub>2</sub>	310	11	55416	90 <sup>1</sup> / <sub>2</sub>	53473	>	527	46	1352	41	>	>	26	4	37	99 <sup>1</sup> / <sub>2</sub>	55416	90 <sup>1</sup> / <sub>2</sub>	29090	40	3584	73 <sup>1</sup> / <sub>2</sub>	1895	75
« Кольненскому . . . . .	>	К а с с ъ э т о й к а т е г о р і и в ъ К о л ь н е н с к о м ъ у ѣ з д ѣ н е с у щ е с т в у е т ъ .	>	>	>	>	>	>	>	>	>	>	>	>	>	>	>	>	>	>	>	>	>	>	>	>	>	>	>	>	>	>	>	>	>	>	>	>	>	>	>	>
« Мазовецкому . . . . .	1	629	8	>	>	1003	29	107	67	>	>	1695	>	2500	>	1914	470	96	>	>	8865	72	8829	>	>	>	35	22	>	>	>	>	1	50	8865	72	6915	>	268	44	274	97
« Маковскому . . . . .	2	4842	65	>	>	8254	62 <sup>1</sup> / <sub>2</sub>	31	36	3876	24	449	>	>	>	14819	1560	92	122	35	34882	14 <sup>1</sup> / <sub>2</sub>	33686	>	207	>	20	40	617	>	316	46	35	28 <sup>1</sup> / <sub>2</sub>	34882	14 <sup>1</sup> / <sub>2</sub>	18867	>	71	10 <sup>1</sup> / <sub>2</sub>	1306	66 <sup>1</sup> / <sub>2</sub>
« Островскому . . . . .	4	3676	45	>	>	6123	60	1927	66	559	46	3701	47	4204	39 <sup>1</sup> / <sub>2</sub>	15450	1752	42	38	22	37607	86 <sup>1</sup> / <sub>2</sub>	36947	>	174	19	22	35	20	>	8	56	435	76 <sup>1</sup> / <sub>2</sub>	37607	86 <sup>1</sup> / <sub>2</sub>	21497	>	2326	43	1360	96
« Остроленскому . . . . .	1	8612	47	>	>	11899	72	861	37	>	>	4291	35 <sup>1</sup> / <sub>2</sub>	4786	11	19304	2135	88	97	1	52157	56 <sup>1</sup> / <sub>2</sub>	46570	>	2187	50	882	39	>	>	248	41	2269	26 <sup>1</sup> / <sub>2</sub>	52157	56 <sup>1</sup> / <sub>2</sub>	27266	>	356	69	1606	77
« Пултускому . . . . .	6	12068	83	3	>	16305	21	1379	44	1111	33 <sup>1</sup> / <sub>2</sub>	1902	95	2254	20 <sup>1</sup> / <sub>2</sub>	33294	4011	92	146	97	85652	54	80680	>	1304	89	785	42 <sup>1</sup> / <sub>2</sub>	>	>	939	16	1943	6 <sup>1</sup> / <sub>2</sub>	85652	54	47386	>	1797	53	2016	21 <sup>1</sup> / <sub>2</sub>
« Щучинскому . . . . .	3	6967	65 <sup>1</sup> / <sub>2</sub>	>	37	10473	85	1276	46	>	>																															

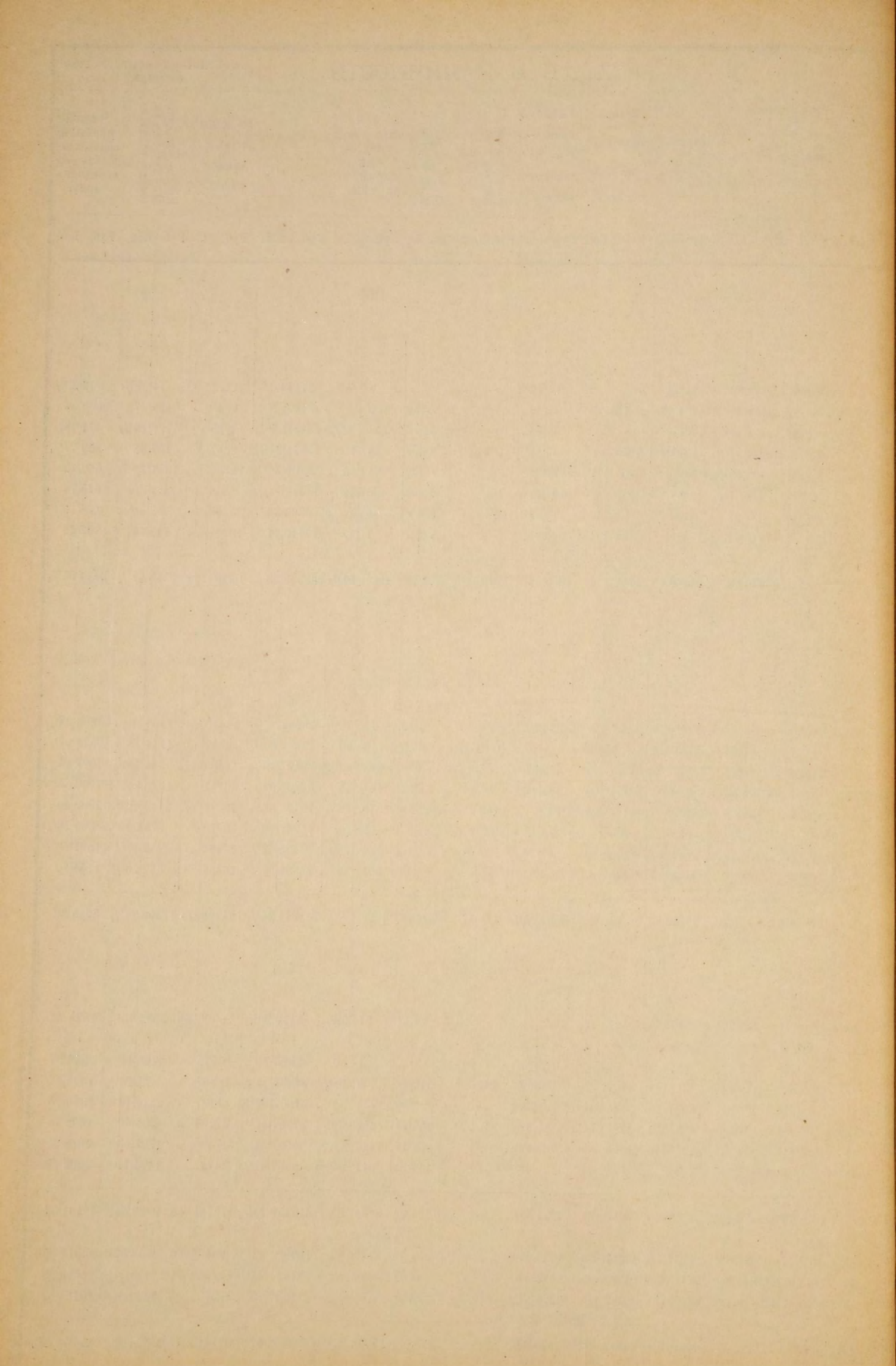

О ГМИННЫХЪ СБОРАХЪ

ВЪ ЛОМЖИНСКОЙ ГУБЕРНИИ ЗА 1886 ГОДЪ.

ИЗРАСХОДОВАНО ВЪ 1886 ГОДУ.

НАИМЕНОВАНИЕ УЪЗДОВЪ.	На содержаніе гминнаго управленія.						На содержаніе гминнаго суда.						И Т О Г О.						Пространство обло- женной сборами земли въ моргахъ.	Размѣръ сбора съ морга земли.				
	Личный составъ.		Канцелярскіе и другіе расходы.		Наемъ помѣщеній.		Личный составъ.		Канцеляр- скіе и другіе расходы.		Наемъ помѣщеній.		На содержаніе гминныхъ началь- ныхъ училищъ.		Расходы обязательныя въ силу разныхъ Пра- вительственныхъ распоряженій.		На общественныя на- добности устанавли- мыя самими гмин- ными сходами.				И Т О Г О.			
	Руб.	Коп.	Руб.	Коп.	Руб.	Коп.	Руб.	Коп.	Руб.	Коп.	Руб.	Коп.	Руб.	Коп.	Рубли.	Коп.	Рубли.	Коп.			Рубли.	Коп.	Рубли.	Коп.
Ломжинскому . . .	5490	—	1282	81 <sup>1</sup> / <sub>2</sub>	327	48	4989	31	—	—	895	20	6833	18	265	71	1013	54	21097	23 <sup>1</sup> / <sub>2</sub>	177201	11,7		
Кольненскому . . .	4665	—	1398	66	208	—	1606	10	3232	47	—	—	4236	20	555	25 <sup>1</sup> / <sub>2</sub>	1317	37 <sup>1</sup> / <sub>2</sub>	17219	6	161818	10,7		
Мазовецкому . . .	4552	35	1700	81	270	—	1524	67 <sup>1</sup> / <sub>2</sub>	—	—	—	—	6438	85 <sup>1</sup> / <sub>2</sub>	732	56	596	20	15815	45	129180	12		
Маковскому . . .	3240	—	2247	36	—	—	—	—	—	—	1627	49	2844	55	427	76	777	99 <sup>1</sup> / <sub>2</sub>	11165	15 <sup>1</sup> / <sub>2</sub>	112931 <sup>1</sup> / <sub>2</sub>	9,8		
Островскому . . .	5721	—	2770	79	449	—	3855	74	—	—	227	52	4765	41	397	25	3690	21	21876	92	177078	12,3		
Остроленскому . . .	4630	—	857	73	460	94	3350	—	1320	—	230	—	2940	44 <sup>1</sup> / <sub>2</sub>	246	99	3255	93	17292	3 <sup>1</sup> / <sub>2</sub>	153563	13,8		
Пултускому . . .	5231	—	2245	39	—	—	4015	45	—	—	—	—	4683	53 <sup>1</sup> / <sub>2</sub>	615	47	4423	71	21214	55 <sup>1</sup> / <sub>2</sub>	185749	11,5		
Щучинскому . . .	5370	—	2918	67	251	—	—	—	4967	97	—	—	5285	44	222	16	2784	7	21799	31	150642 <sup>1</sup> / <sub>2</sub>	14		
Итого . . .	38899	35	15422	22 <sup>1</sup> / <sub>2</sub>	1966	42	19341	27 <sup>1</sup> / <sub>2</sub>	9520	44	2980	21	38027	61 <sup>1</sup> / <sub>2</sub>	3463	15 <sup>1</sup> / <sub>2</sub>	17859	3	147479	72	1248163	11,8		

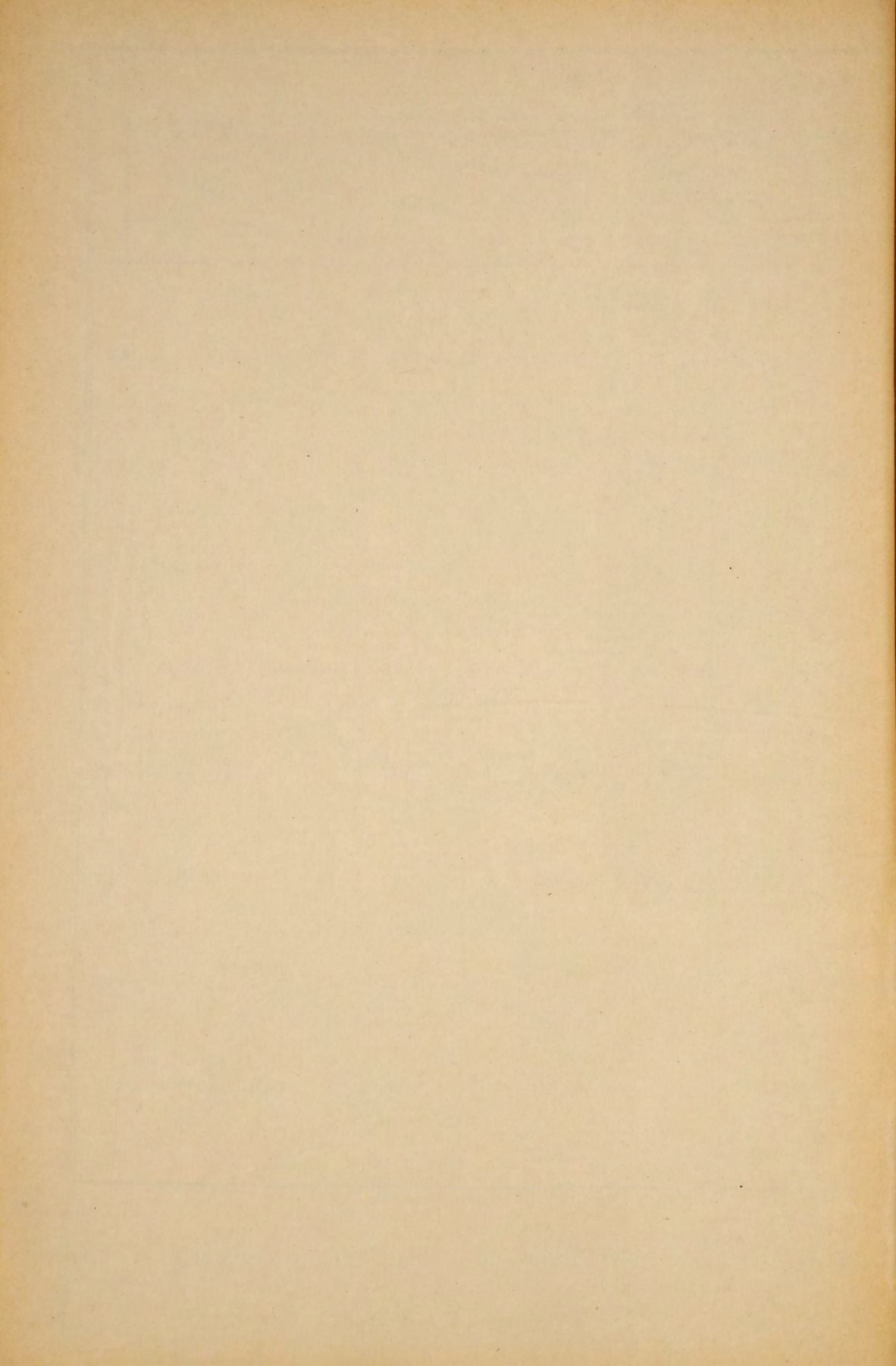



О ГУБЕРНСКОМЪ ЗЕМСКОМЪ ДОРОЖНОМЪ СБОРѢ

ВЪ ЛОМЖИНСКОЙ ГУБЕРНИИ ЗА 1886 ГОДЪ.

НАИМЕНОВАНИЕ УѢЗДОВЪ.	Слѣдовало поступить.				Вновь причислено.				Исключено.				Взыснано.				Осталось къ 1 Января 1887 года.				ПРИМѢЧАНІЕ.		
	Недоимокъ прежнихъ лѣтъ.		Оклада 1886 года.		Недоимокъ прежнихъ лѣтъ.		Оклада 1886 года.		Недоимокъ прежнихъ лѣтъ.		Оклада 1886 года.		Недоимокъ прежнихъ лѣтъ.		Оклада 1886 года.		Недоимокъ прежнихъ лѣтъ.		Оклада 1886 года.			В С Е Г О.	
	Рубли.	Коп.	Рубли.	Коп.	Рубли.	Коп.	Рубли.	Коп.	Руб.	Коп.	Руб.	Коп.	Руб.	Коп.	Руб.	Коп.	Руб.	Коп.	Руб.	Коп.		Руб.	Коп.
Ломжинскій . . . . .	3312	37	10743	27	--	--	--	19	44	--	--	2397	30	9699	71	895	63	1043	56	1939	19	Въ томъ числѣ по гор. Ломжѣ 64 руб. 41 коп.	
Кольненскій . . . . .	678	99	8096	83	--	--	--	--	--	--	--	601	1	7523	40	77	98	573	43	651	41		
Мазовецкій . . . . .	1614	23	6898	23	--	--	--	43	73	31	84	881	64	6392	84	688	86	505	39	1194	25		
Маковскій . . . . .	160	76	6053	76	--	--	--	--	--	--	--	145	32	6044	21	15	44	9	55	24	99		
Островскій . . . . .	184	79	7851	44	--	--	--	7	59	9	6	156	61	7771	24	20	59	71	14	91	73		
Остроленскій . . . . .	95	50	7140	87	--	--	--	--	--	--	--	91	21	7103	75	4	29	37	12	41	41		
Пултускій . . . . .	313	10	10437	46	--	--	--	13	12	--	--	278	97	9957	34	21	1	480	12	501	13		
Щучинскій . . . . .	152	38	6808	92	--	--	--	--	--	--	60	--	--	6632	9	152	38	176	23	328	61		
Итого . . . . .	6512	12	64030	78	--	--	--	83	88	41	50	4552	6	61092	74	1876	18	2896	54	4772	72		

0 Jan. 25/1  
87



