

А. 911

54

Обзоръ
Ломжинской губ.
за 1883г.

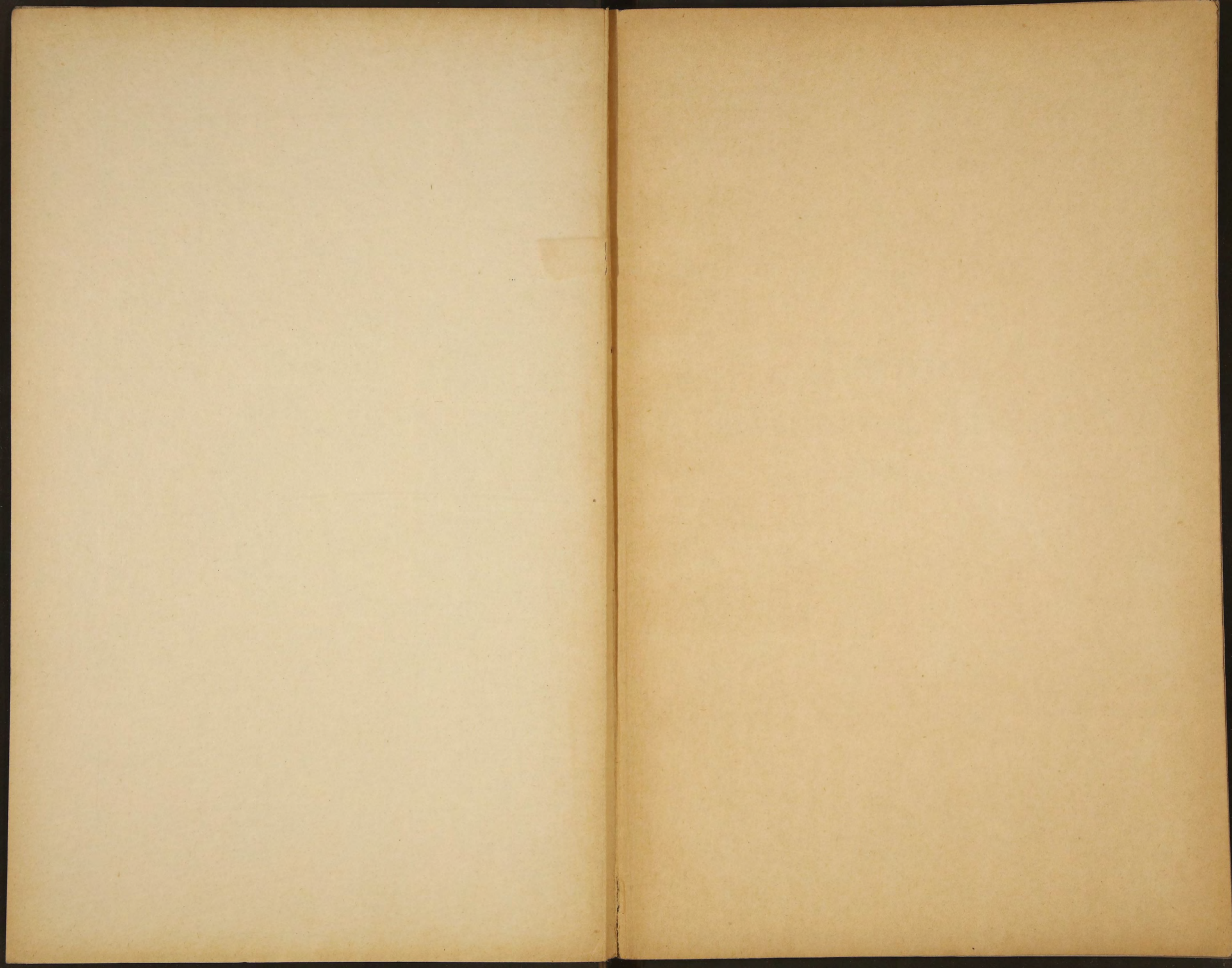

~~7304~~
+
8.911

ОБЗОРЪ

ЛОМЖИНСКОЙ ГУБЕРНИИ

ЗА 1883 ГОДЪ.

39

Библиотека ИФ СОСР

Печатано по распоряженію Г. Начальника губерні.

80462

ОГЛАВЛЕНИЕ.

I. Естественныя и производительныя силы губерніи и эконоическая дѣятельность ея населенія.

	Стран.
А) Земледѣліе	1
Б) Обеспеченіе народнаго продовольствія	4
В) Промышленность заводская и фабричная	5
Г) Торговля	6
Д) Движеніе населенія	7

II. Подати и повинности.

А) Окладныя и неокладныя	9
Б) Государственныя и губернскіе земскіе сборы	11
а) Транспортный сборъ	11
б) Квартирный сборъ	12
в) Дорожный сборъ	13
г) Страховый отъ огня сборъ	15
д) Сборъ по застрахованію рогатаго скота	20
е) Божничный сборъ	21
В) Городскіе доходы и расходы	22
Г) Акцизный сборъ	23
Д) Отправленіе натуральной повинности	26

Воинская повинность.

I. О выполненіи призыва 1883 года	26
II. О дѣйствіяхъ присутствій по воинской повинности въ теченіи отчетнаго года	31
III. О расходахъ по призыву, приему на службу и на содержаніе уѣздныхъ присутствій въ теченіи отчетнаго года	34
Квартирная повинность	36
Подводная повинность	38

III. Общественное благоустройство и благочиніе.

а) Казенныя и общественныя зданія	39
б) Дороги, мосты и переправы	39
в) Почты и телеграфы	41
г) Народная нравственность	42
д) Аресты, тюрьмы и этапы	44
е) Пожары	47
ж) Происшествія и народныя бѣдствія	49

IV.

IV. Народное здравіе и общественное прирѣніе.

	Стран.
А) Врачи	49
Б) Больницы и пріюты	58
В) Болѣзни скота	61
Г) Цѣхановецкій карантинъ	63
Д) Насильственныя и случайныя смерти	63

V. Народное просвѣщеніе.

а) Учебныя заведенія	63
б) Народное образованіе	65
Свѣдѣнія о положеніи крестьянскаго дѣла	66

Вѣдомости приложенныя къ обзору губерніи.

1) О посѣвѣ и урожаѣ	№ 1.
2) О фабрикахъ и заводахъ	№ 2.
3) О движеніи населенія	№ 3.
4) О поступленіи сборовъ	№ 4 лит. А.
5) О распредѣленіи недоимокъ по уѣздамъ и городамъ	№ 4 лит. Б.
6) О числѣ и родѣ преступленій	№ 5 лит. А, Б и В.
7) О дѣятельности земской стражи	№ 5 лит. Г.
8) О пожарахъ	№ 6 лит. А.
9) О пожарныхъ командахъ	№ 6 лит. Б.
10) О насильственныхъ и случайныхъ смертяхъ	№ 7.
11) О числѣ учебныхъ заведеній и учащихся	№ 8.
12) О городскихъ капиталахъ	№ 9.
13) О дѣйствіяхъ ссудо-сберегательныхъ кассъ	№ 10.
14) О гминныхъ сборахъ	№ 11.

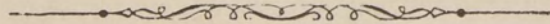

ОБЗОРЪ

ЛОМЖИНСКОЙ ГУБЕРНІИ

ЗА 1883 ГОДЪ.

I. Естественныя и производительныя силы губерніи и экономическая дѣятельность ея населенія.

A. Земледѣліе.

Въ Ломжинской губерніи производительныя силы, главнымъ образомъ, хотя и заключаются въ хлѣбопашествѣ, однако въ отчетномъ году особенно выдающихся переменъ въ земледѣліи не произошло, за исключеніемъ нѣкоторыхъ болѣе значительныхъ имѣній въ Остроленскомъ и Ломжинскомъ уѣздахъ, въ которыхъ употребляются для обработки полей усовершенствованныя земледѣльческія орудія и примѣняются также способы новѣйшаго удобренія земли.

Во время посѣвовъ и всходовъ озимыхъ хлѣбовъ осенью 1882 года погода благоприятствовала, но холодная весна и затѣмъ частые дожди вредно повліяли на успѣхъ произрастенія, какъ озимыхъ и яровыхъ посѣвовъ, такъ и травъ. Озимые хлѣба весною представлялись неудовлетворительными; лѣтомъ же урожай хлѣбовъ оказался едва посредственнымъ и только благодаря тому, что росту ихъ повліяли теплая погода и частые дожди.

Уборка хлѣбовъ, по причинѣ часто проходившихъ дождей, была вообще затруднительна, но недостатка въ рабочихъ силахъ не замѣчалось. Во время уборки сѣна перваго и втораго покосовъ, погода тоже неблагоприятствовала и во многихъ

мѣстахъ, отъ частыхъ дождей, луга были залиты водою. Урожай картофеля слабый, а въ низменныхъ мѣстахъ подвергся гніенію такъ, что хозяева его совершенно не копали и хотя въ отчетномъ году картофеля посеяно было болѣе чѣмъ въ 1882 году, но собрано его менѣе. Однакоже на посѣвъ и мѣстныя потребности оказалось достаточнымъ за исключеніемъ Кольненскаго уѣзда, въ коемъ картофеля собрано мало, но таковой недостатокъ покрывается урожаемъ другихъ уѣздовъ.

Случаевъ градобитія въ отчетномъ году въ теченіи Мая, Іюня и Іюля мѣсяцевъ было шесть. Градобитіемъ причинено убытка въ уѣздахъ:

Ломжинскомъ на	30,000	рублей.
Маковскомъ "	85,490	"
Островскомъ "	17,520	"
Пултускомъ "	100,000	"
и Щучинскомъ "	49,350	"
Итого	282,360	рублей.

Урожай хлѣбовъ, согласно цифръ, помѣщенныхъ въ прилагаемой вѣдомости № 1-й, представляется вообще по губерніи для озимаго и яроваго самъ 4,5 и для картофеля самъ 3,1.

Посѣвъ и урожай по уѣздамъ былъ слѣдующій:

У ъ з д њ.	Посѣяно четвертей.			Снято четвертей.		
	Ози-маго.	Яро-ваго.	Карто-феля.	Ози-маго.	Яро-ваго.	Карто-феля.
Ломжинскій	31745	30576	81012	121423	139488	155467
Кольненскій	15998	13131	56943	69293	57227	151272
Мазовецкій.	24476	54460	25070	97520	240850	128000
Маковскій	24400	22824	28847	109357	97318	85753
Островскій	24492	27498	33696	143386	139947	160825
Остроленскій.	25500	21030	59000	102000	88840	236000
Пултускій	27940	28933	50802	135751	136894	170648
Щучинскій.	18000	17606	44213	82879	77548	113808
Итого въ губерніи въ 1883 г.	192591	216058	379583	861609	978122	1201773
Въ 1882 году.	195215	185751	357881	1055258	897592	1704711

По сравненіи этихъ цифръ посѣва и урожая съ прошлогодними оказалось, что въ отчетномъ году посѣяно было хлѣбовъ озимаго менѣе, а яроваго и картофеля болѣе чѣмъ въ предшествовавшемъ году, снято же болѣе только яроваго хлѣба, а картофеля менѣе, а именно:

Посѣяно озимыхъ хлѣбовъ менѣе на 2624 четв.
и снято тоже менѣе на 193649 „

Яровыхъ хлѣбовъ посѣяно болѣе на 30307 „
и снято болѣе на 70530 „

Картофеля посѣяно болѣе на 21702 „
а снято менѣе на 502938 „

Причины этой разницы заключаются въ томъ, что весенняя холодная погода препятствовала росту озимыхъ хлѣбовъ и уборка производилась при дождевой погодѣ, а картофель, какъ объяснено выше, мѣстами, отъ частыхъ дождей подвергся гніенію и оставленъ не выкопаннымъ.

Торговля среднія цѣны на разнаго рода хлѣбъ на мѣстныхъ рынкахъ губерніи, въ отчетномъ году, по сравненіи съ цѣнами 1882 года, были слѣдующія:

РОДЪ ХЛѢБА.	За четверть.			
	Въ 1883 г.		Въ 1882 г.	
	Руб.	Коп.	Руб.	Коп.
Пшеницы	14	44 ² / ₃	14	13 ¹ / ₂
Ржи	8	92	8	72 ¹ / ₄
Ячменя	7	24 ² / ₃	6	83 ¹ / ₄
Овса	5	88 ¹ / ₃	5	94 ³ / ₄
Проса	10	12 ³ / ₄	9	62
Гороху	9	84 ¹ / ₂	9	9 ¹ / ₂
Гречихи	7	26 ¹ / ₂	6	74
Картофеля	2	86	2	93 ¹ / ₃

Изъ сопоставленныхъ цѣнъ оказывается, что за исключеніемъ овса и картофеля, на всѣ остальные хлѣба цѣны въ отчетномъ году повысились.

Цѣны на рабочія силы, среднимъ чпсломъ, въ отчетномъ году существовали слѣдующія:

Въ какое время года и какому рабочему.		На собственномъ продовольствіи.		На продовольствіи нанимателя.	
		Руб.	Коп.	Руб.	Коп.
П О Д Е Н Н О:					
Во время посѣвовъ.	рабочему съ лошадыю	1	51	1	11
	пѣшему	"	47	"	31
	работницѣ	"	32	"	21
Во время сѣнокоса.	рабочему съ лошадыю	1	60	1	35
	пѣшему	"	59	"	40
	работницѣ	"	36	"	22
Во время жатвы.	рабочему съ лошадыю	1	80	1	40
	пѣшему	"	59	"	44
	работницѣ	"	42	"	30
В Ъ Г О Д Ъ.					
	Работнику	118	"	56	14
	Работницѣ	79	"	35	47

Б. Обеспеченіе народнаго продовольствія.

За неимѣніемъ въ Ломжинской губерніи какъ и въ прочихъ губерніяхъ Царства Польскаго запасныхъ хлѣбныхъ магазиновъ, обеспеченіемъ народнаго продовольствія служить ежегодный урожай хлѣбовъ и картофеля.

Населенія въ губерніи въ отчетномъ году числилось 563586 душъ обоого пола. Полагая на одну душу по 1¹/₂ четверти зерноваго хлѣба и столько же картофеля требуется:

Озимаго и яроваго хлѣбовъ	845379 четв.
Картофеля тоже	845379 „
На обѣмененіе полей необходимо:	
Зернового хлѣба	365904 „
Картофеля	331357 „
Итого зернового хлѣба	1211283 четв.
Картофеля	1176735 „

По вычисленіи изъ общей цифры хлѣбовъ урожая отчетнаго года, показаннаго количества на продовольствіе и обѣмененіе полей, оказалось въ остаткѣ для сбыта озимаго и яроваго хлѣбовъ 628448 четвертей и картофеля лишь 25038 четвертей.

В. Промышленность заводская и фабричная.

Заводская и фабричная промышленности въ Ломжинской губерніи остаются по прежнему на низкой степени развитія. За исключеніемъ однако показанныхъ по вѣдомости № 3 заводовъ: сахароваренныхъ, винокуренныхъ, водочныхъ, пивоваренныхъ и лѣсопильныхъ, а также табачныхъ фабрикъ и паровыхъ мельницъ, производящихъ свои предметы на болѣе значительныя суммы. Остальные фабрики и заводы составляютъ промышленное занятіе для единичныхъ личностей преимущественно еврейскаго сословія, не обращающіе на себя, по своей незначительной производительности, вниманія. Тѣмъ не менѣе сумма производительности, въ отчетномъ году, на фабрикахъ и заводахъ составляетъ 3623509 р. и увеличилась на 1064340 рублей.

Сумма эта распредѣляется на заводы, фабрики и другія заведенія слѣдующимъ порядкомъ:

а) Фабрики и заводы обдѣлывающіе продукты животные	112277 р.
б) Фабрики и заводы обдѣлывающіе растительные продукты	3331883 „
в) Фабрики и заводы обдѣлывающіе ископаемые предметы	141449 „
и г) Фабрики и заводы смѣшанныхъ производствъ	37900 „
Итого	3623509 р.

Всѣхъ заводовъ, фабрикъ и другихъ заведеній въ губерніи находится 912; на нихъ рабочихъ занималось 2248 человекъ.

Кромѣ того, въ г. Остроленкѣ два еврея, братья Беренштейны занимаются выдѣлкою янтарныхъ издѣлій, но сумма производительности не извѣстна.

Г. Торговля.

Существующіе въ Ломжинской губерніи въ 1 губернскомъ, 6 уѣздныхъ, 2 безъ-уѣздныхъ городахъ и 26 посадахъ ярмарки отъ 4 до 6 въ годъ, а также базарные торговые дни по 2 и 1 дню въ недѣлю способствуютъ: съ одной стороны сбыту на мѣстныхъ рынкахъ мелкими землевладѣльцами избытка хлѣбовъ отъ годичнаго урожая, домашняго скота, птицъ, и вообще издѣлій домашняго произведенія, какъ то: холста, разной деревянной посуды, простой мебели и т. п., а съ другой стороны приобрѣтенію нуждающимся въ тѣхъ же предметахъ.

На такихъ рынкахъ покупщиками всякихъ вообще предметовъ, за исключеніемъ свиней, являются первыми евреи. Они стараются всѣми способами захватить въ свои руки все, что только привозится на ярмарки и торговые дни и потомъ перепродавать нуждающимся христіанамъ со значительнымъ барышомъ.

Торговля хлѣбомъ и лѣсомъ въ имѣніяхъ крупныхъ землевладѣльцевъ производится на мѣстѣ, но покупщиками и тутъ являются евреи. Съ ними соперничать только купцы сосѣдней съ нами Пруссіи, которые пользуясь низкимъ курсомъ нашихъ кредитныхъ билетовъ за границу при обмѣнѣ на Прусскіе денежные знаки, могутъ предлагать высшія цѣны. Такимъ образомъ проданный зерновой хлѣбъ и лѣсъ, большею частью, отправляется за границу по рѣкамъ Бугу и Наревѣ, а также по желѣзнымъ дорогамъ Граевской и С.-Петербургско-Варшавской.

Число свидѣтельствъ и билетовъ на право торговли и промысловъ въ отчетномъ 1883 году и количество поступившихъ за нихъ денегъ было слѣдующее:

Наименованіе торговых документовъ.	Годовой окладъ.		Число выдан. документовъ.		Общая сумма поступления, вмѣстѣ съ добавочнымъ сборомъ.	
	Руб.	Коп.	Годовыхъ.	Полугодовыхъ.	Руб.	Коп.
Свидѣтельства: 1-й гильдіи . . .	265	—	11	—	5500	—
« 2-й гильдіи 4 кл.	35	—	61	1	2767	50
« » 5 кл.	25	—	226	12	6960	—
« Паспортныя членамъ купеческихъ семействъ:						
1-й гильдіи	10	—	2	—	20	—
2-й гильдіи	5	—	6	—	30	—
« Мелочнаго торго съ полною пошлиною:						
4-го класса	10	—	302	19	3115	—
5-го класса	8	—	1273	94	10560	—
« Мелочнаго торго съ 1/2 пошлиною:						
4-го класса	5	—	65	6	340	—
5-го класса	4	—	82	5	338	—
« На развозный торгъ	15	—	9	3	157	50
« На разносный торгъ	6	—	36	16	264	—
« На мѣщанскіе промыслы	2	50	868	66	2252	50
« Для приказчиковъ:						
1-го класса	20	—	34	2	1050	—
2-го класса	5	—	292	69	1632	50
Билетовъ: 1-й гильдіи 4 класса.	15	—	3	—	75	—
« « 5 класса.	10	—	8	1	170	—
« 2-й гильдіи 4 класса.	10	—	73	4	1125	—
« « 5 класса.	5	—	197	10	2020	—
Итого	—	—	3548	308	42422	—
Штрафовъ и взысканій	—	—	—	—	1937	24
Всего	—	—	3548	308	44859	24

А такъ какъ въ 1882 году отъ продажи документовъ на право торговли и промысловъ поступило 42605 рублей 50 к. и взыскано штрафовъ 8371 р. 41 к., то засимъ въ отчетномъ году отъ продажи тѣхъ же документовъ поступило болѣе на 316 р. 50 к., а штрафовъ взыскано менѣе на 6434 р. 17 к.; въ общей же сложности по этой статьѣ поступило дохода менѣе на 6117 руб. 67 коп.

Д. Движеніе населенія.

Постояннаго народонаселенія въ губерніи къ 1 Января 1883 года показано было обоюго пола 541828 душъ. Въ теченіи года родилось 20622 и умерло 13485 душъ. Прибыль населенія составляетъ: въ родившихся, за исключеніемъ умершихъ, — на 7137, въ переселившихся болѣе чѣмъ вы-

селилось на 959 и внесенныхъ въ книги постоянного народонаселенія, нечислившихся по онѣмъ 13662 души.

Засимъ цифра населенія къ концу отчетнаго года составляетъ 563586 душъ.

Общее число населенія числится по уѣздамъ:

Ломжинскому	88754 д.
Кольненскому	70753 „
Маковскому	52976 „
Мазовецкому	69430 „
Островскому	76533 „
Остроленкскому	67147 „
Пултускому	81415 „
Щучинскому	56578 „
Итого	563586 д.

По сословіямъ эта цифра населенія распредѣляется:

Дворянъ потомственныхъ	5906 д.
„ личныхъ	600 „
Духовенства бѣлаго	189 „
„ монашествующаго	13 „
Бунцовъ	1561 „
Мѣщанъ	91150 „
Брестьянъ	287071 „
Шляхты	152512 „
Отставныхъ и другихъ нижнихъ чиновъ	11342 „
Колонистовъ	12516 „
Иностранцевъ	726 „
Итого	563586 д.

По вѣроисповѣданіямъ:

Православныхъ	1202 д.
Католиковъ	467386 „
Евангеликовъ	7772 „
Евреевъ	87149 „
Магометанъ	1 „
Раскольниковъ	76 „
Итого	563586 д.

Браковъ въ отчетномъ году заключено: въ городахъ 606 и въ уѣздахъ 3568 итого 4174, менѣе противъ 1882 г. на 1746. Вѣдомость о движеніи населенія при семъ прилагается.

II. Подати и повинности.

А. Окладныя и неокладныя.

Какъ видно изъ приложенной вѣдомости № 4 о поступленіи податей, окладныхъ и неокладныхъ сборовъ въ отчетномъ году слѣдовало поступить въ казну:

а) По окладнымъ сборамъ:

недоимокъ прежнихъ лѣтъ	16534 р. 21 к.
оклада 1 половины	235758 „ 61 „
„ 2 „	273878 „ 18 „
Итого	526171 р. —

Вновь причислено недоимокъ прежнихъ лѣтъ	1221 р. 64 к.
Оклада 1 половины	3717 „ 2 „
„ 2 „	2828 „ 41 „
Итого	7767 р. 7 к.

Всего подлежало къ поступленію окладного сбора 533938 р. 7 к.

Изъ того числа исключено:

недоимокъ прежнихъ лѣтъ	390 р. 51 к.
оклада 1 половины	493 „ 9 „
„ 2 „	1374 „ 2 „
Итого	2257 р. 62 к.

Взыскано:

недоимокъ прежнихъ лѣтъ	13289 р. 37 к.
оклада 1 половины	238794 „ 62 „
„ 2 „	260487 „ 12 „
Итого	512571 р. 11 к.

Осталось къ 1 Января 1884 г. невзысканными:

недоимокъ прежнихъ лѣтъ	4075 р. 97 к.
оклада 1 половины	187 „ 92 „
„ 2 „	17845 „ 45 „
Итого	19109 р. 34 к.

Изъ этихъ цифровыхъ данныхъ оказывается, что хотя недоимка по окладнымъ сборамъ увеличилась на 2575 руб. 13 коп., тѣмъ не менѣе поступленіе означенныхъ сборовъ и въ отчетномъ году признается успѣшнымъ.

б) По неокладнымъ сборамъ.

Недоимокъ прежнихъ лѣтъ	379578 р. 3 к.
Оклада 1 половины	391752 „ 82 „
„ 2 „	297124 „ 29 „
Итого	1068455 р. 14 к.

Вновь причислено:

недоимокъ прежнихъ лѣтъ	25131 р. 8 к.
оклада 1 половины	1168808 „ 89 ¹ / ₂ „
„ 2 „	87680 „ 53 ¹ / ₂ „
Итого	1281620 р. 51 к.

Исключено:

недоимокъ прежнихъ лѣтъ	104131 р. 75 к.
оклада 1 половины	15887 „ 92 „
„ 2 „	12225 „ 45 „
Итого	132245 р. 12 к.

Взыскано:

недоимокъ прежнихъ лѣтъ	76972 р. 85 ¹ / ₂ к.
оклада 1 половины	1489778 „ 88 „
„ 2 „	333686 „ 79 ¹ / ₂ „
Итого	1900438 р. 53 к.

Засимъ осталось къ 1 Января 1884 года не взысканными:

недоимокъ прежнихъ лѣтъ	223604 р. 50 ¹ / ₂ к.
оклада 1 половины	54894 „ 91 ¹ / ₂ „
„ 2 „	38892 „ 58 „
Итого	317392 р. —

Въ числѣ этихъ недоимокъ лѣсные штрафы, составляющіе болѣе чѣмъ ²/₃ части общей цифры недоимокъ по неокладнымъ взысканіямъ, за незначительнымъ исключеніемъ, подлежатъ сложенію со счетовъ на основаніи Высочайшаго Манифеста 15 Мая 1883 года, но это не приведено еще въ исполненіе, за неразрѣшеніемъ Министерствомъ Государ-

ственныхъ Имуществъ нѣкоторыхъ вопросовъ относительно примѣненія приведеннаго Манифеста къ дѣламъ о нарушеніи лѣсныхъ правилъ.

По другимъ же статьямъ недоимки этихъ взысканій числятся тоже преимущественно съ прежнихъ лѣтъ и онѣ, а равно такія же недоимки облада податей по уѣздамъ: Пултускому, Щучинскому, Островскому, Остроленкскому, Маковскому, Мазовецкому, Кольненскому и частью Ломжинскому пріостановлены взысканіемъ и о сложеніи ихъ со счетовъ производится переписка.

Б. Государственные и губернскіе земскіе сборы.

а) Транспортный сборъ.

На основаніи постановленій б. Совѣта Управленія въ Царствѣ Польскомъ: 25 Мая 1823 и 23 Марта 1837 годовъ и Высочайше утвержденнаго 6 Января 1872 года журнала Комитета по дѣламъ Царства транспортный сборъ, поступающій въ государственный доходъ, взимается на возмѣщеніе ежегодно ассигнуемыхъ Министерствомъ Внутреннихъ Дѣлъ суммъ на расходы: по пересылкѣ вѣ этапныхъ линій безпаспортныхъ и бродягъ, по перевозкѣ чиновъ запаса въ случаѣ призыва ихъ на службу и другіе тому подобные расходы.

Сказанный сборъ взимается съ каждаго городского и сельскаго дыма, по ежегодно опредѣляемой тѣмъ же Министерствомъ нормѣ. Въ отчетномъ году норма транспортнаго сбора опредѣлена, съ каждаго дыма, по 16 коп. и за сямъ такового, по числу находящихся въ губерніи 56830 дымовъ, исчислено къ поступленію 9092 руб. 80 коп.

Въ недоимкѣ отъ прежнихъ лѣтъ транспортнаго сбора числилось 417 руб. 92 коп. Засимъ общая сумма этого сбора, подлежащая къ поступленію въ отчетномъ году, составляла 9510 руб. 72 коп. Въ счетъ этой суммы поступило 8855 руб. 84 коп. и къ 1-му Января 1884 года осталось въ недоимкѣ 654 руб. 88 коп., болѣе противъ 1882 года на 236 руб. 96 коп.

б) Квартирный сборъ.

Квартирный сборъ взимается, на основаніи Высочайше утвержденнаго 31 Мая 1868 года положенія о раскладкѣ его, для вознагражденія жителей за отбываемую ими постоянную повинность въ натурѣ.

По росписи, составленной согласно опредѣленной Министерствомъ Внутреннихъ Дѣлъ нормѣ, квартирнаго сбора назначено было къ поступленію въ отчетномъ году, отъ жителей городовъ и селеній . . . 37708 р. 91 к.

Недоимки и начеты за прежніе годы составляли	20086 „ 99 ¹ / ₂ „
Итого подлежало ко взысканію	57795 р. 90 ¹ / ₂ к.
Въ счетъ этого поступило	42611 р. 52 ¹ / ₃ к.
Сложено со счетовъ	71 „ 35 „
Итого	42682 р. 87 ¹ / ₂ к.

Затѣмъ къ 1-му Января 1884 года осталось въ недоимкѣ	15113 р. 3 к.
Менѣе противъ 1882 года на	4973 „ 96 ¹ / ₂ „

Означенная недоимка, большею частью, числится на городскихъ обывателяхъ, которые, въ виду 18 и 19 ст. постановленія б. Совѣта Управленія Царства Польскаго 22 Сентября 1833 года, уплачиваютъ причитающійся съ нихъ квартирный сборъ, при полученіи вознагражденія за постоя въ ихъ домахъ войскъ. Расчеты же таковому вознагражденію составляются квартирными депутаціями, по истеченіи каждой половины года.

Въ наличности суммъ квартирнаго сбора, находящагося въ распоряженіи Губернскаго Правленія, состояло:

Остатка къ 1 Января 1883 г.	10886 р. 10 к.
Поступленій оклада и недоимокъ	42611 „ 52 ¹ / ₂ „
Вытребовано изъ Польскаго Банка изъ общихъ остатковъ квартирнаго сбора на усиленіе средствъ	14985 „ — „
Сверхъ оклада поступило	3371 „ 60 „
Итого	71854 р. 22 ¹ / ₂ к.

Изъ этой суммы въ отчетномъ году израсходовано:

на уплату квартирнаго вознагражденія за отведенныя для войскъ помѣщенія	51776 р. 80 в.
на другія надобности по квартирной части	4893 „ 9 „
Итого	56669 р. 89 в.

Затѣмъ къ концу 1883 года оставалось въ казначействахъ въ наличности 15184 руб. 33 коп.; впрочемъ, этотъ остатокъ не составляетъ свободной наличности, такъ какъ въ отчетномъ году осталось невыполненныхъ расходовъ по квартирной части 43942 руб. 94 копѣекъ.

в) Д о р о ж н ы й с б о р ь .

Взамѣнъ натуральной шарварковой повинности, на основаніи Высочайше утвержденныхъ въ 19 день Юня 1870 г. правилъ о содержаніи земскихъ дорогъ, взимается съ городскихъ и сельскихъ обывателей дорожный сборъ въ размѣрѣ 15⁰/₀; съ первыхъ — отъ уплачиваемой ими въ казну основной подымной подати и контингенса ливерунковаго и послѣднихъ — отъ взимаемыхъ съ нихъ основнаго поземельнаго налога и подымной подати.

Кромѣ того, на усиленіе средствъ дорожнаго сбора, на основаніи Высочайше утвержденного 27 Декабря 1878 г. журнала Комитета по дѣламъ Царства Польскаго, взимается 10⁰/₀ со свидѣтельствъ и билетовъ выдаваемыхъ на право торговли и промыслы.

Сборъ этотъ причисляется къ числу спеціальныхъ средствъ губерніи, находится въ непосредственномъ завѣдываніи Губернскаго Правленія и расходуется на содержаніе дорогъ 1 разряда съ находящимися на нихъ мостами и плотинами, а равно на передѣлку грунтовыхъ дорогъ въ шоссейныя.

На семь основаній въ отчетномъ году дорожнаго сбора было опредѣлено:

а) съ дворянскихъ и мелкопомѣстныхъ имѣній	28756 р. 86 в.
б) съ селеній и посадовъ	28862 „ 14 „
в) съ городовъ	3992 „ 73 „
Итого	61611 р. 73 в.

Причислено дополнительно . . .	124 р. 94 к.
Недоимокъ прежнихъ лѣтъ и накопившихся въ теченіи года . . .	12321 „ 20 „
Всего . . .	<u>74057 р. 87 к.</u>

Изъ этой суммы сложено со счетовъ 703 „ 68 „

Затѣмъ ожидалось къ поступленію 73344 р. 19 к.

Въ счетъ сего поступило:

15⁰/₀ сбора оклада 1883 года и недоимокъ прежнихъ лѣтъ 64711 „ 31 „

10⁰/₀ сбора отъ торговыхъ свидѣтельствъ и билетовъ безъ зачисленія на окладъ 8778 „ 51 „

сверхъокладныхъ поступленій 15⁰/₀ сбора и другихъ случайныхъ доходовъ 2101 „ 90 „

Итого въ теченіи года поступило дохода въ дорожный сборъ 75591 „ 72 „

Изъ этой суммы, а равно остатка отъ 1882 г. (26762 р. 85 к.) произведено расходовъ:

1) на постройку шоссе 19140 „ 38 „

2) на ремонтъ дорогъ 1 разряда, починку и отстройку находящихся на нихъ мостовъ 38167 „ 32 „

3) на содержаніе дорожной службы 7470 „ — „

4) на заготовленіе дорожныхъ инструментовъ 210 „ 17 „

5) на 4⁰/₀ въ пользу техникувъ вознагражденіе 4740 „ 99 „

и 6) на разные расходы 139 „ 5 „

Итого 69867 р. 91 к.

Осталось въ наличности къ 1 Января 1884 г. — 32486 р. 66 к., которые, какъ равно и недоимка 8642 руб. 88 коп. предназначены на расходы по удовлетворенію подрядчиковъ какъ за разрѣшенныя въ отчетномъ году работы, такъ и предназначенныя въ теченіи 1884 года.

г) Страховый отъ огня сборъ.

Установленный, Высочайше утвержденнымъ 20 Іюня 1870 года Положеніемъ о взаимномъ Губернскомъ Страхованіи отъ огня строеній, страховой сборъ взимается съ страхователей всѣхъ недвижимостей, подлежащихъ обязательному застрахованію. Размѣръ страховой преміи или страхового сбора опредѣляется тарифомъ и ежегодно составляемыми раскладками.

Положеніе и ходъ взаимнаго губернскаго страхованія отъ огня строеній и состояніе страховыхъ суммъ, въ отчетномъ году представляется въ слѣдующемъ порядкѣ.

Сумма застрахованія строеній составляла 22731180 р.

Росписанной страховой преміи 224317 р. 80 к.

Пожарныхъ случаевъ было 223
менѣе противъ предъидущаго года на 33.

Причиненные этими пожарами убытки простирались приблизительно на 154987 р. 22 к.
въ сравненіи съ 1882 г. менѣе на 65555 р. 33 к.

Признано, за возникшіе въ 1883 году и въ прошлыхъ годахъ пожары, вознагражденія 169295 р. 67 к.

Слѣдственныхъ дѣлъ о пожарахъ разсмотрѣно 245.

Въ теченіи года потерпѣвшимъ отъ пожаровъ уплачено 174485 р. 53¹/₂ к.

Съ исходомъ 1883 года налич-
ныхъ суммъ страхового учрежденія
было 75044 р. 7 к.

Недоимогъ, премій, пени и аван-
совъ 20388 р. 4½ к.

Затѣмъ активъ составляетъ . 95432 р. 11½ к.

Лежація на страховыхъ капита-
лахъ обязательства составляли . 123677 р. 20 к.

Такимъ образомъ съ исходомъ
1883 года былъ недочетъ въ . 28245 р. 8½ к.

Состояніе застрахованія.

Съ исходомъ 1882 года сумма застрахованія соста-
вляла:

по городамъ	3698920 р.
по посадамъ	2305320 р.
по селеніямъ	15170490 р.
Итого	21174730 р.

Въ теченіи 1883 г. прибыло застрахованій:

по городамъ	460520 р.
по посадамъ	254110 р.
по селеніямъ	1976930 р.
Итого	2691560 р.
Всего	23866290 р.

Въ теченіи 1883 г. убыло застрахованій:

по городамъ	184610 р.
по посадамъ	84610 р.
по селеніямъ	865890 р.
Итого на	1135110 р.

Оставшіяся съ исходомъ 1883 года застрахованія составляли:

по городамъ	3974830 р.
по посадамъ	2474820 р.
по селеніямъ	16281530 р.
Итого	<u>22731180 р.</u>

Въ отчетномъ году застрахованій увеличилось на 1556450 р.

П о ж а р ы.

Въ теченіи 1883 года случилось пожаровъ:

въ городахъ	14.
въ уѣздахъ	209.

Изъ числа случившихся пожаровъ возникло:

отъ неизвѣстныхъ причинъ	155.
отъ неосторожности	16.
отъ поджоговъ	16.
отъ худого состоянія дымовыхъ трубъ	9.
отъ громовыхъ ударовъ	27.
Итого	<u>223.</u>

804/88

Пожары эти причинили страховому учрежденію убытковъ приблизительно на 154987 р. 22 к.

С о с т о я н і е ф о н д о в ъ.

Состояніе фондовъ по книгамъ и счетамъ:

Съ исходомъ 1882 г. оказался недочетъ 36518 р. 1¹/₂ к.

Въ теченіи 1883 года состояніе это измѣнилось слѣдующимъ образомъ:

Подлежащіе въ 1883 г. доходы составляли:

а) премія	224317 р. 80 к.
б) проценты отъ капиталовъ въ Польскомъ Банкѣ	137 р. 17 к.

в) пени	698 р. 68 к.
г) другіе случайные доходы	54 р. 31 к.
д) авансы	212 р.
Итого	<u>225419 р. 96 к.</u>

Изъ этого исключено 10297 р. 23¹/₂ к.

Дѣйствительно подлежало къ
поступленію 215122 р. 72¹/₂ к.

За исчисленіемъ оказавшаго-
ся въ предъидущемъ году недоче-
та поступленіе составляло 178604 р. 71 к.

Въ теченіи 1883 г. причиталось къ уплатѣ:

Признанныя вознагражденія за убытки причиненные
случившимися въ 1883 году и въ истекшихъ годахъ пожарами,
исчисленные въ 1883 г., составляли 169295 р. 67 к.

Расходы по управленію	13023 р.
Возвратъ неподлежаще уплачен- ныхъ премій	32 р. 22 к.
Разныя случайныя потребности	3711 р. 11 к.
Авансы	247 р. 47 к.
Итого	<u>186309 р. 47 к.</u>

Съ исходомъ затѣмъ 1883 г. по
книгамъ и счетамъ оказался недочетъ въ 7704 р. 76 к.

Дѣйствительное состояніе имущества:

Вышеозначенный недочетъ съ ис-
ходомъ 1883 года составлялъ 7704 р. 76 к.

Вознагражденія за убытки при-
чиненные пожарами, случившимися по
конецъ 1883 г. неразсмотрѣнные еще
окончательно, составляютъ приблизи-
тельно 20540 р. 32¹/₂ к.

Затѣмъ съ концомъ 1883 г. ока-
зывается недочетъ 28245 р. 8¹/₂ к.

Состояніе наличнаго капитала.

Съ исходомъ 1882 года осталось
наличнаго капитала 37649 р. 80¹/₂ к.

Въ теченіи 1883 г. поступило въ
доходъ страхового сбора 288879 р. 28 к.

Всего въ наличности было 266529 р. 8¹/₂ к.

Въ теченіи 1883 г. уплачено изъ
страховыхъ суммъ 191485 р. 1¹/₂ к.

Съ исходомъ 1883 г. осталось наличнаго капитала:

въ казначействахъ 55831 р. 4 к.

въ Польскомъ Банкѣ 19213 р. 3 к.

Итого 75044 р. 7 к.

Недоимки 20388 р. 4¹/₂ к.

Всего 95432 р. 11¹/₂ к.

Вышеозначенный капиталъ страхового учрежденія по ко-
нецъ 1883 года обременяли:

вознагражденія за убытки уже разсмотрѣнные, но по
разнымъ причинамъ неуплаченныя 100546 р. 85¹/₂ к.

вознагражденія за пожарные убыт-
ки окончательно еще не разсмотрѣнные 20540 р. 32¹/₂ к.

разныя случайныя потребности 110 р. 2 к.

авансы 2480 р.

Итого 123677 р. 20 к.

Такимъ образомъ съ исходомъ
1883 года образовался недостатокъ
суммъ на покрытіе расходовъ въ 28245 р. 8¹/₂ к.

Расходы по управленію страхо-
вымъ учрежденіемъ по 31 Декабря 1883
года составляли 13023 р.

д) Сборъ по застрахованію рогатаго скота.

Высочайше утвержденными 20 Іюля 1870 г. правилами о пресѣченіи чумы на рогатомъ скотѣ, установленъ сборъ съ владѣльцевъ скота на вознагражденіе за убитый для пресѣченія заразы скотъ и на другіе расходы по прекращенію сей заразы, а также на управление сею частью.

Остатки отъ этого сбора отсылаются въ Польскій Банкъ на усиленіе запаснаго капитала и для приращенія процентами.

Размѣръ означеннаго сбора устанавливается ежегодно по мѣрѣ дѣйствительной надобности Министерствомъ Внутреннихъ Дѣлъ и на 1883 годъ былъ назначенъ по полъ копѣйки съ каждой штуки скота.

Норма вознагражденія за убитый скотъ, на текущее съ Января 1883 года пятилѣтіе, тѣмъ же Министерствомъ опредѣлена: за быка и вола 60 руб., за корову 40 руб., за яловый скотъ 30 руб. и за теленка 10 рублей.

Въ отчетномъ году сбора со скотовладѣльцевъ подлежало къ поступленію:

недоимокъ прежнихъ лѣтъ	101 р. 92 к.
облада отчетнаго года	1304 " 99 "
Итого	1406 р. 91 к.

Въ счетъ этого поступило:

а) на пополненіе недоимокъ и облада	1269 р. 83 к.
б) случайныхъ доходовъ	6 " 79 ¹ / ₂ "
в) оставалось въ казначействахъ къ 1 Января 1883 года	311 " 51 ¹ / ₂ "
Итого	1588 р. 14 ¹ / ₂ к.

г) Находилось на храненіи въ Польскомъ Банкѣ

102136 р.	¹ / ₂ к.
-----------	--------------------------------

д) Причислено въ этой суммѣ на-
росшихъ %о

3112 "	98 ¹ / ₂ "
Итого	105248 р. 99 к.

Всего капитала было . . . 106837 р. 13¹/₂ в.

Изъ этой суммы въ отчетномъ году выведено въ расходъ:

на удовлетвореніе жителей деревень: Зегрже, Скубянка, Дзбанице и Держенинъ, Пултускаго уѣзда, за павшей и убитый въ Январской трети 1883 года рогатый скотъ на расходы по принятію мѣръ къ пресѣченію чумной заразы, на уплату суточныхъ и прогонныхъ денегъ ветеринарамъ и телеграммы . . . 17627 р. 35 в.

въ распоряженіе Петроковскаго Губернскаго Правленія для покрытія расходовъ по прекращенію чумной эпизоотіи 13000 " — "

перечислено на Главное Казначейство въ распоряженіе Министерства Внутреннихъ Дѣлъ . . . 40000 " — "

Итого. 70627 р. 35 в.

Затѣмъ къ 1 Января 1884 года осталось . . . 36209 р. 78¹/₂ в.

Изъ нихъ: въ Казначействахъ 1660 " 79¹/₂ " в.
въ Банкѣ . . . 34548 " 99 "

Невыполненныхъ расходовъ прежнихъ лѣтъ и отчетнаго года . . . 3796 " 10¹/₂ "

Сложено со счетовъ безнадежныхъ къ поступленію недоимокъ . . . 28 " 60 "

Засимъ осталось въ недоимкѣ къ 1 Января 1884 года . . . 102 " 22 "

е) Божничный сборъ.

Сборъ этотъ, установленный съ еврейскаго общества на содержаніе синагогъ, молитвенныхъ домовъ, раввиновъ, школъ, больницъ и на вспомошествованіе бѣдныхъ евреевъ, слагается изъ доходовъ отъ религіозныхъ обрядовъ и сбора съ еврейскихъ семействъ.

102136.
1188.
102724
20622
33098
3113
36210

Проекты смѣтъ прихода-расходныхъ суммъ, по каждому божничному округу, составляются на каждые три года и утверждаются Губернскимъ Правленіемъ.

Къ числу доходовъ отъ религіозныхъ требъ принадлежать платежи: за бракосочетанія, обрѣзанія, погребенія, чтенія родала, баню, райское яблоко и за пасхальную муку, а также пожертвованія предъ суднымъ днемъ и проч., которые и предназначены на изъясненные выше расходы; но при ихъ недостаткѣ на покрытіе расходовъ взимается сборъ съ еврейскихъ семействъ, раздѣляемыхъ по степени состоятельности на четыре разряда.

Въ Ломжинской губерніи божничныхъ еврейскихъ попечительствъ числится 31.

По утвержденнымъ на текущее трехлѣтіе смѣтамъ въ отчетномъ 1883 г. причиталось по всѣмъ 31 божничнымъ кассамъ дохода 19489 руб 14¹/₂ коп., въ томъ числѣ сгладки съ еврейскихъ обществъ 12350 руб. 54 коп., расходъ же исчисленъ былъ соотвѣтственно приходу.

Отчеты за 1883 годъ по нѣкоторымъ попечительствамъ еще не представлены на ревизію въ Губернское Правленіе и потому результаты оныхъ пока не извѣстны.

В. Городскіе доходы и расходы.

Городскихъ суммъ къ 1 Января 1883 года оставалось въ наличности, авансахъ, гербовой бумагѣ и запасномъ капиталѣ	213772 р. 28 ¹ / ₂ к.
Въ недоимкѣ	12855 „ 54 ¹ / ₂ „

По росписи 1883 года предположено было къ поступленію доходовъ	81262 „ 21 „
--	--------------

Въ теченіи года дѣйствительно поступило	88263 „ 44 ¹ / ₄ „
---	--

По росписи назначено было расходовъ	81305 „ 67 „
---	--------------

Произведено дѣйствительно расходовъ	82614 „ 28 „
-------------------------------------	--------------

Выслано въ Польскій Банкъ для
причисленія къ капиталамъ:

запасному	6010 р. 62	к.
неприкосновенному	17 „ 43	„

Въ отчетномъ году сложено со сче- товъ недоимки	824 „ 90	„
--	----------	---

Затѣмъ съ концемъ 1883 года
осталось:

въ недоимкѣ	11036 „ 58	„
въ ней числятся безнадежныхъ къ поступленію	2257 „ 78 ¹ / ₂	„

Капиталовъ къ 1 Января 1884 г.
оставалось:

запаснаго въ Польскомъ Банкѣ и въ строительной ссудѣ	181611 „ 58	„
процентовъ на капиталы	4415 „ 30	„
неприкосновеннаго	9404 „ 18 ¹ / ₂	„
процентовъ на этотъ капиталъ	376 „ 15	„
въ наличности по кассамъ, гербо- вой бумагѣ и авансахъ	23371 „ 69 ¹ / ₄	„
въ теченіи 1883 года выдано въ ссуды жителямъ городовъ на постройку домовъ	2500 „ —	„

Г. Акцизный сборъ.

Губернское Акцизное Управленіе имѣетъ мѣстомъ пре-
быванія г. Ломжу. Губернія раздѣляется на округа и участки,
въ предѣлахъ которыхъ въ отчетномъ году никакихъ пере-
мѣнъ не произошло.

Въ теченіи 1883 года выкурено вина 17,846,662³/₄‰,
менѣе противъ 1882 года на 1,416,726¹/₄‰, акциза съ

вина поступило 860,272 руб. 94 коп., болѣе 1882 года на 1986 руб. 97 коп. Акциза съ пива и медоваренія поступило 59900 руб. 88 коп., менѣе противъ 1882 года на 9716 руб. 78 коп., акциза съ водочныхъ заводовъ выручено 8898 руб. 75 коп., болѣе 1882 года на 1793 руб. 87 коп. Патентнаго сбора поступило 47246 руб., менѣе противъ 1882 года на 21446 руб. 10 коп. За нарушенія постановленій о питейномъ сборѣ взысвано 3159 руб. 89 коп., болѣе 1882 года на 363 руб. 3 копѣекъ.

Уменьшеніе количества выкуреннаго въ 1883 году вина сравнительно съ 1882 годомъ, при одинаковомъ числѣ дѣйствовавшихъ заводовъ, обусловливается главнымъ образомъ плохимъ урожаемъ въ истекшемъ году картофеля, почти единственнаго матеріала для винокуренія въ здѣшнемъ краѣ. Увеличеніе въ 1883 году акцизнаго дохода рядомъ съ уменьшеніемъ количества выкуреннаго вина, объясняется отчасти значительнымъ остаткомъ въ запасѣ заводскихъ складовъ вина, выкуреннаго въ 1882 году, акцизъ съ коего поступилъ въ отчетномъ 1883 году, а равно и тѣмъ, что въ истекшемъ 1883 году, сравнительно съ предъидущимъ годомъ, значительно уменьшился вывозъ спирта за границу, неподлежащаго оплатѣ акцизомъ.

Значительное уменьшеніе патентнаго сбора объясняется тѣмъ, что въ отчетномъ году патенты выдавались только въ Декабрѣ мѣсяцѣ на 1884 годъ; въ 1882 же году, кромѣ выдачи патентовъ въ Декабрѣ мѣсяцѣ на цѣлый 1883 годъ, патенты выдавались также въ Юнѣ мѣсяцѣ на второе полугодіе 1882 года, такъ какъ въ Декабрѣ 1881 года патенты выдавались лишь на первое полугодіе 1882 года.

Въ 1883 году существовало разнаго рода питейныхъ заведеній 923, менѣе 1882 года на 11.

Случаевъ нарушеній правилъ Питейнаго и Табачнаго Уставовъ обнаружено 1009, но суммы денежныхъ штрафовъ опредѣлить невозможно, такъ какъ дѣла находятся еще на разсмотрѣніи въ подлежащихъ судебныхъ учрежденіяхъ. Производство взысканія штрафовъ производилось успѣшно.

За табачные патенты, свидѣтельства и марки, выданные въ 1883 году поступило въ Казначейства Ломжинской губерніи 8471 руб. 50 коп., менѣе противъ 1882 года

на 6571 руб. 50 коп. Бандеролей куплено Ломжинскою и Островскою табачными фабриками на 33259 руб. 25 коп., болѣе 1882 года на 21718 руб. 55 коп.; бандеролей же для оклейки конфискованныхъ табачныхъ издѣлій куплено на 253 руб. 57 коп., менѣе 1882 года на 76 руб. 2 коп. Штрафныхъ и конфискаціонныхъ поступило 372 руб. 75 коп., менѣе противъ 1882 года на 2996 руб. 69 копѣекъ.

Уменьшеніе сбора за табачные патенты, свидѣтельства и марки объясняется тѣми же обстоятельствами, какія имѣли вліяніе на уменьшеніе сбора съ питейныхъ патентовъ. Значительное увеличеніе бандерольнаго сбора обусловливается какъ увеличеніемъ въ отчетномъ году табачныхъ фабрикъ и значительнымъ поднятіемъ тарифа бандеролей на табачныя издѣлія, такъ и введеннымъ въ дѣйствіе съ 1 Января 1883 года новаго Устава о табачномъ сборѣ, повліявшимъ на уменьшеніе обращенія въ тайной торговлѣ необандерольнаго табаку и издѣлій изъ онаго.

Уменьшеніе поступленія въ истекшемъ году штрафовъ произошло вслѣдствіе сложенія въ силу Всемилостивѣйшаго Манифеста 15 Мая 1883 года, части оныхъ, подлежащей къ поступленію въ доходъ казны.

На двухъ свекло-сахарныхъ заводахъ Гуцинь и Лубово, Ломжинской губерніи, въ теченіи отчетнаго года выдѣлано сахара 70593 пуда 17 фунтовъ, болѣе противъ 1882 года на 6975 пудовъ 13 фунтовъ, на сумму акциза 40981 руб. 71¹/₄ коп., болѣе 1882 года на 9172 руб. 66¹/₄ коп. и патентнаго сбора 420 руб. 6 коп. Льготной недоимки по сему сбору оставалось къ 1 Января 1883 года 25484 р. 99¹/₄ к.; въ отчетномъ году поступило 41851 р. 22¹/₂ к., болѣе противъ 1882 года на 17423 руб. 49 коп. Осталось въ недоимкѣ къ 1 Января 1884 года 24615 руб. 50 коп.

Значительное увеличеніе поступившаго въ истекшемъ году акциза съ сахара обусловливается какъ увеличеніемъ количества выдѣланнаго въ семъ году сахара, такъ и возвышеніемъ акциза съ него съ 1 Августа 1883 года, на основаніи Высочайше утвержденнаго мнѣнія Государственнаго Совѣта 3 Февраля 1881 года, объ увеличеніи акциза съ сахара съ 50 на 65 коп. съ пуда.

На основаніи Высочайше утвержденнаго 28 Мая 1883 года миѣнія Государственнаго Совѣта, введены въ дѣйствіе новыя правила о взысканіяхъ за нарушенія постановленій о питейномъ и табачномъ сборахъ и о порядкѣ производства дѣлъ по нарушеніямъ означенныхъ постановленій и правилъ объ акцизѣ съ сахара. Хотя еще нельзя опредѣлить результатовъ сей мѣры, но таковая несомнѣнно значительно повліяетъ на уменьшеніе нарушеній постановленій акцизныхъ правилъ, а вмѣстѣ съ тѣмъ и на увеличеніе питейнаго и табачнаго сборовъ.

Д. Отправленіе натуральной повинности.

Воинская повинность.

На основаніи Высочайше утвержденнаго 1 Января 1874 года Устава о воинской повинности и согласно Высочайшему Указу, данному Правительствующему Сенату въ 19 день Мая 1883 года, былъ произведенъ въ Ломжинской губерніи съ 1 Ноября того же 1883 года призывъ на службу новобранцевъ, результатъ коего слѣдующій.

І. О выполненіи призыва 1883 года.

1. Призыву къ исполненію воинской повинности подлежало:

а) по призывнымъ спискамъ	6666.
б) по дополнительнымъ спискамъ А.	7.
Итого	6673.

в) по дополнительнымъ спискамъ Б. 1475.

2. Исключено изъ означенныхъ списковъ убоавшихъ послѣ составленія призывныхъ списковъ 73.

3. Числилось по дополнительнымъ спискамъ В. 8.

4. Въ числѣ внесенныхъ въ призывные списки заключалось:

а) имѣвшихъ право на льготу по семейному положенію:

І разряда 1323.

II разряда	1156.
III разряда	241.
Итого	2720.

б) получивших отсрочку:

1) по имущественному положенію	3.
2) на окончаніе образованія	17.
3) для усыновленія, на основаніи Высочайшаго повелѣнія 6 Мая 1875 г. о дополненіи 45 ст. Уст. о воин. повин.	3.
Итого	23.

в) освобожденныхъ отъ жеребья
по 54 ст. Устава 6.

г) освобожденныхъ отъ воинской
повинности по 62 ст. Устава 1.

д) освобожденныхъ отъ воинской
повинности по IV ст. Высочай-
шаго Указа 1 Января 1874 года 6.

5. Число лицъ, коимъ опредѣленъ воз-
растъ по наружному виду, по 137
и 138 ст. Устава 254.

6. Изъ того числа внесено въ призывной
списокъ дополнительно, по 139 ст. Уст. 96.

7. Всего вынутію жеребья подлежало 6677.

8. При осмотрѣ и приѣмѣ:

а) освобождено отъ службы въ войскахъ:

1) по недостаточному росту 158.

2) по болѣзнямъ и тѣлеснымъ недостаткамъ 1592.

3) вслѣдствіе одновременнаго при-
зыва къ жеребью двухъ родныхъ
братьевъ, по 50 ст. Устава 4.

4) вслѣдствіе мѣны нумеровъ же-
ребья, по 50 ст. Устава 1.

5) вслѣдствіе замѣны братьями, по 51 ст. Уст. 1.

Итого 1756.

б) назначена отсрочка:

1) по невозможности	1154.
2) для излѣченія болѣзней	321.
3) вслѣдствіе нахождения подъ слѣд- ствіемъ и судомъ	20.

в) назначено къ переосвидѣтель- ствованію	18.
--	-----

г) отправлено въ лечебныя заве- денія на испытаніе	265.
---	------

д) неявилось по призыву	635.
-----------------------------------	------

Итого 2413.

9. По разверсткѣ назначено къ поступле-
нію на службу 1756.

10. Въ то число принято въ войска:

а) изъ лицъ внесенныхъ въ до-
полнительный списокъ А, подлежа-
щихъ назначенію на службу безъ
жеребья:

1) на основаніи 158 ст. Устава	4.
2) " " 217 " "	1.
Итого	5.

б) изъ лицъ, внесенныхъ въ
дополнительный списокъ Б, посту-
пленіе коихъ въ войска было от-
срочено:

1) на основаніи 44 ст. Устава	276.
2) " " 52 " "	1.
3) " " 53 " "	1.
4) " " 147 " "	1.
Итого	279.

в) изъ лицъ внесенныхъ въ
призывные списки 1271.

г) по 51 ст. Устава о воин. повин. 1.

Всего принято 1556.

Затѣмъ остался недоборъ:

евреевъ	186.
христіанъ	14.
Итого	200 (*)

11. Въ числѣ принятыхъ заключается:

а) неимѣвшихъ права на льготу по семейному положенію 1508.

б) имѣвшихъ право на эту льготу:

1) III разряда	10.
2) II разряда	23.
3) I разряда, согласно Высочайшему повелѣнію 9 Мая 1878 года, евреевъ	15.
Итого	1556.

в) имѣвшихъ право на сокращенные сроки службы:

1) по 1-му пункту 56 ст. Устава	1.
2) по 3-му " " " "	2.

г) неимѣвшихъ права на сокращенные сроки службы по образованію:

1) умѣющихъ читать и писать или только читать	207.
2) неграмотныхъ	1346.
Итого	1556.

д) способныхъ къ строевой службѣ	1505.
" " не строевой "	51.
Итого	1556.

(*) Недоборъ этотъ исчисленъ согласно циркулярамъ Министерства Внутреннихъ Дѣлъ отъ 2 Іюля 1880 года за № 24, 1 Сентября 1882 года за № 15 и 25 Января 1883 г. за № 1-мъ.

з) мѣрою роста:

1) въ 2 аршина 2 ¹ / ₂ вершка	106.
2) " " " 3 "	293.
3) " " " 4 "	420.
4) " " " 5 "	421.
5) " " " 6 "	236.
6) " " " 7 "	68.
7) " " " 8 "	11.
8) " " " 9 "	1.
Итого	1556.

и) по сословіямъ:

1) дворянъ потомственныхъ и личныхъ	99.
2) лицъ, состоявшихъ на государствен- ной гражданской службѣ	1.
3) мѣщанъ и цѣховыхъ	206.
4) крестьянъ всѣхъ наименованій	1182.
5) прочихъ лицъ, внесенныхъ въ ревиз- скія сказки, а равно приписанныхъ къ обществамъ послѣ ревизіи	68.
Итого	1556.

і) по происхожденію:

1) Русскихъ	1.
2) Поляковъ	1300.
3) Нѣмцевъ	20.
4) Евреевъ	235.
Итого	1556.

к) по вѣроисповѣданіямъ:

1) Православныхъ	1.
2) Католиковъ	1298.
3) Лютеранъ	22.
4) Евреевъ	235.
Итого	1556.

л) женатыхъ 210.

12. Изъ числа принятыхъ новобранцевъ:

а) отправлено съ мѣстъ призыва въ лечебныя заведенія, на основаніи 23 статьи Навставленія для руководства при освидѣтельствovanіи здоровья и тѣлосложенія лицъ, призванныхъ къ исполненію воинской повинности	65.
б) отправлено съ мѣстъ призыва по назначенію въ войска	263.
в) распущено по домамъ на основаніи 155 статьи Устава	1228.
Итого	1556.

13. На основаніи 154 ст. Устава:

а) зачислено въ ратники ополченія	2821.
б) освобождено отъ этого зачисленія по неспособности носить оружіе	37.
Итого	2858.

14. На мѣстахъ призыва было:

а) заболѣвшихъ	1.
б) умершихъ	1.

II. О дѣйствіяхъ Присутствій по воинской повинности въ теченіе отчетнаго года.

15. Сдѣлано представленій о возвращеніи съ дѣйствительной службы по семейному положенію, на основаніи 49 ст. Устава 18.
16. Принято на замѣну состоявшихъ на службѣ по 51 ст. Устава 7.
17. Принято на службу до наступленія призыва:
- | | |
|--|----|
| а) на основаніи 1 пункта 59 ст. Уст. | 1. |
| б) на основаніи 158 ст. Устава, согласно циркуляру Министерства Внутреннихъ Дѣлъ отъ 7 Мая 1875 г. за № 40 | 2. |

18. Выдано свидѣтельствъ о припискѣ къ призывнымъ участкамъ:

а) лицамъ означеннымъ въ 95 ст. Уст.	19.
б) прочимъ лицамъ, обязаннымъ по 97 ст. Устава, получить эти свидѣтельства . . .	1.
<hr/>	
Итого	20.

19. По свѣдѣніямъ, сообщеннымъ Присутствіямъ, на основаніи 103 ст. Устава, Военскими Начальниками, поступило въ войска вольноопредѣляющимися

8.

Въ томъ числѣ окончившихъ 6 классовъ гимназій

2.

20. Перечисленныхъ на основаніи 119 и 120 ст. Устава, изъ одного призывнаго участка въ другой

62.

21. Принято на службу, на основаніи 151 ст. Устава:

а) подлежащихъ переосвидѣтельствуванію.	7.
б) находящихся въ лечебныхъ заведеніяхъ на испытаніи	32.
в) неявившихся по призыву	28.
г) состоявшихъ подъ слѣдствіемъ или судомъ	6.
<hr/>	
Итого	73.

22. Принято на службу по дополнительному жеребью, на основаніи 158 и 159 ст. Устава

2.

23. Выдано свидѣтельствъ о явкѣ къ исполненію воинской повинности и сдѣлано отмѣтокъ о семь на приписныхъ свидѣтельствахъ, на основаніи 160 и 161 ст. Устава:

а) объ освобожденіи отъ службы на всегда	811.
б) о зачисленіи въ ополченіе	3461.
в) временныхъ	1540.
<hr/>	
Итого	5812.

24. Принято жалобъ:

а) письменныхъ	584.
б) словесныхъ	5.
Итого	589.

Изъ этого числа:

а) на неправильности въ призывныхъ спискахъ	12.
б) по назначенію льготъ	133.
в) по опредѣленію возраста по наружному виду	1.
г) по опредѣленію годности къ службѣ	443.
Итого	589.

25. Изъ числа поданныхъ жалобъ признано уважительными:

а) на неправильности въ призывныхъ спискахъ	3.
б) по назначенію льготъ	72.
в) по опредѣленію возраста по наружному виду	1.
г) по опредѣленію годности къ службѣ	8.
Итого	84.

26. Принесено жалобъ въ Губернское по воинской повинности Присутствіе 454.

27. Принесено жалобъ въ Правительствующій Сенатъ 9.

28. Число лицъ приговоренныхъ ко взысканіямъ за нарушеніе законовъ о воинской повинности:

а) по 214 ст. Устава	29.
б) по 217 „ „	4.
в) по 220 ст. Устава, открытыхъ по достиженіи ими 34 лѣтъ отъ роду	10.
Итого	42.

29. О дѣлопроизводствѣ Присутствій:

а) число чрезвычайныхъ засѣданій	152.
б) „ вступившихъ бумагъ	5805.
в) „ исходящихъ	11047.
г) „ дѣлъ, оставшихся нерѣшенными въ отчетному году	63.
д) число вновь заведенныхъ дѣлъ	390.
е) „ дѣлъ рѣшенныхъ въ теченіи отчетнаго года	349.
ж) затѣмъ осталось нерѣшенныхъ дѣлъ	104.

III. О расходахъ по призыву, приему на службу и на содержаніе Уздныхъ Присутствій въ теченіи отчетнаго года.

30. Расходы казны по 164 ст. Устава:

а) на путевое, квартирное и порціонное довольствіе военныхъ членовъ, медиковъ и военныхъ приемщиковъ	1738 р. 89 ¹ / ₂ к.
б) на канцелярскіе и прочіе расходы, поименованные въ пунктѣ 3-мъ означенной статьи	1580 р. 65 к.
в) на отправленіе призывныхъ для переосвидѣтельствванія и въ лечебныя заведенія на испытаніе	30 р. 50 к.
Итого	3350 р. 4 ¹ / ₂ к.

31. Расходы по 167 и 168 ст. Устава:

а) на содержаніе лицъ, заведывающихъ дѣлопроизводствомъ Присутствій по воинской повинности	4800 р. — к.
б) на наемъ помѣщеній для Присутствій, а также на ихъ меблированіе, отопленіе и освѣщеніе	1125 р. — к.
Итого	5925 р. — к.

Росписаніемъ Военнаго Министерства о распредѣленіи общаго годоваго призыва новобранцевъ 1883 года между губерніями и областями, соразмѣрно числу лицъ, внесенныхъ по каждой изъ нихъ въ призывные списки, назначено было призвать на службу съ Ломжинской губерніи всего 1756 человекъ.

Въ призывъ этотъ принято по губерніи на службу (по 31 Декабря включительно) всего 1556 человекъ, въ томъ числѣ евреевъ 235, за исключеніемъ уже изъ этихъ цифръ освобожденныхъ отъ военной службы по распоряженію губернскаго по воинской повинности Присутствія, какъ неправильно принятыхъ на службу по физическимъ недостаткамъ и болѣзнямъ: евреевъ 58 и христіанъ 43, а всего 101 человекъ.

Хотя, на основаніи Высочайшаго повелѣнія 9 Мая 1878 года, привлечены были къ призыву евреи, пользовавшіеся льготою перваго разряда по семейному положенію, однако остался недоборъ ихъ 186 человекъ, каковой недоборъ объясняется: во 1-хъ, значительною неявкою ихъ къ освидѣтельствованію, ибо изъ числа подлежащихъ жеребью 1370 евреевъ, по настоящее время неявилось 335 человекъ, не смотря на принятія мѣры къ розыску ихъ и доставленію въ Присутствія по воинской повинности—и во 2-хъ, что большая часть евреевъ признаны, по наставленію присутствій, негодными къ военной службѣ по малоразвитости и другимъ болѣзнямъ и тѣлеснымъ недостаткамъ. Главнымъ образомъ, вслѣдствіе постояннаго стремленія евреевъ уклониться отъ поступленія въ военную службу посредствомъ умышленнаго причиненія себѣ разнаго рода ранъ и болѣзней, доказать искусственность которыхъ рѣшительно не возможно, даже продолжительнымъ испытаніемъ въ госпиталяхъ и больницахъ. Къ этому способствуютъ: отвращеніе евреевъ къ военной службѣ, готовность ихъ понести значительные денежные расходы, сравнительно выше состоянія, и ихъ единовѣрцы, занимающіеся искусственнымъ изувѣченіемъ молодыхъ людей не только изъ евреевъ, но въ видахъ эксплуатированія и малоразвитаго христіанскаго населенія.

Случаи эти, проявляющіеся чаще всего въ періодъ времени между приемомъ на службу и переосвидѣтельствованіемъ въ губернскомъ воинскомъ Присутствіи, за подачею апелляціонныхъ жалобъ на признаніе годнымъ къ службѣ, указы-

вають на небезпогѣзность какъ можно скорѣе удалять новобранцевъ съ родины, гдѣ они по мѣстнымъ связямъ и условіямъ имѣють возможность обратиться къ лицамъ, занимающимся изувѣченіемъ и отпралять ихъ безотлагательно въ подлежащія части войскъ на службу, направляя вслѣдъ за ними въ подлежащія губернскія и областныя воинскія Присутствія апелляціонныя жалобы ихъ, для зависящихъ распоряженій.

Такой порядокъ быть можетъ и увеличилъ бы до нѣкоторой степени расходы казны на обратную отсылку лицъ дѣйствительно оказавшихся неспособными, но съ другой стороны принесло бы несомнѣнную пользу къ устраненію случаевъ членовредительства.

Независимо того, желательно было бы установленіе правила оставленія безъ послѣдствія и разсмотрѣнія апелляціонныхъ жалобъ на признаніе годности къ службѣ такихъ новобранцевъ (какъ евреевъ такъ и христіанъ), которые будучи вызваны къ переосвидѣтельствуванію, не явятся по первому вызову безъ уважительныхъ причинъ, мѣстною властью засвидѣтельствованныхъ, т. е. тѣхъ, которые скрываются со сборныхъ пунктовъ ко времени назначенному для переосвидѣтельствуванія, или же несвоевременно явятся на таковыя, послѣ роспуска по домамъ (ст. 155 Устава).

Квартирная повинность.

Для постоя отводились квартиры по городамъ, посадамъ и деревнямъ и жители за нихъ были вознаграждаемы по тарифу, приложенному къ Высочайше утвержденному 31 Мая 1868 года Положенію.

Въ отчетномъ году въ предѣлахъ Ломжинской губерніи расположены были слѣдующія войска.

4-й пѣхотной дивизіи, — дивизионный штабъ и 3 пѣхотные полка: 14-й Олонецкій, 15-й Шлиссельбургскій и 16-й Ладожскій; 6-й Кавалерійской Дивизіи, — дивизионный штабъ, 16-й Драгунскій Глуховскій Ея Императорскаго Высочества Великой Княгини Александры Іосифовны и 17 Драгунскій Волынскій Ея Императорскаго Высочества Великаго Князя Константина Николаевича полки; 4-й Кавалерійской Ди-

визіи, одинъ эскадронъ 10 Драгунскаго Еватеринославскаго полка; 4 артиллерійская бригада въ 6 батарейномъ составѣ; Бригадный штабъ и три батареи 6 Артиллерійской бригады и 12 конно-артиллерійская батарея, а также три роты резервныхъ пѣхотныхъ баталіоновъ

Кромѣ того, въ теченіи этого года квартирами въ натурѣ еще пользовались:

1. Жандармскія Управленія: одно губернское и четыре уѣздныхъ, съ чинами при нихъ состоящими.
2. Чины земской стражи.
3. Лица служащія по крестьянскимъ дѣламъ.
4. Чины Управленій Воинскихъ Начальниковъ и
5. Смотрители продовольственныхъ магазиновъ, съ состоящею при нихъ прислугою.

Въ означенномъ году было отведено квартиръ:

Генераль-Лейтенантамъ	2
Генераль-Маіорамъ	6
Штабъ-офицерамъ и чиновникамъ V, VI, VII и VIII классовъ	94
Оберъ-офицерамъ и чиновникамъ соответствующихъ классовъ	330
Нижнимъ чинамъ	10440

За 1883 г. причиталось жителямъ къ уплатѣ квартирнаго вознагражденія 60450 руб.

и за прежніе годы 35269 руб. 74 коп.

Итого 95719 руб. 74 коп.

Въ счетъ этой суммы въ отчетномъ году выдано 51776 руб. 80 коп.

Осталось къ уплатѣ 43942 руб. 94 коп.

Значительнѣйшая часть постоя падаетъ на города: Ломжу, Пултускъ, Остроленку и Щучинь

Повинность подводная.

Повинность эта состоитъ въ поставкѣ подводъ для проходящихъ войскъ, подъ свозъ этапныхъ командъ на общественныя надобности и для лицъ, пользующихся правомъ взиманія обывательскихъ подводъ; исполненіе ея лежитъ на городскихъ и сельскихъ обывателяхъ.

Подводы взимаются за установленныя прогоны и бесплатно.

Безплатныя подводы даются для общественныхъ гминныхъ надобностей, какъ то:

- а) чинамъ гминныхъ Управленій, разъѣзжающимъ по дѣламъ службы;
- б) оспопрививателямъ;
- в) для немущихъ больныхъ и арестованныхъ лицъ, отсылаемыхъ изъ гминъ въ Уѣздныя Управленія и
- г) чинамъ корпуса жандармовъ.

Взиманіе платныхъ подводъ при передвиженіи войскъ подъ свозъ тяжестей и заболѣвающихъ воинскихъ чиновъ, а также подъ этапныя команды, производится на основаніи правилъ изданныхъ б. Совѣтомъ Управленія Царства Польскаго 22 Апрѣля 1858 года, за уплатою установленныхъ прогоновъ по 2 копѣйки съ лошади на версту. Кроме того, на основаніи особыхъ распоряженій, отпускаются обывательскія подводы за почтовые прогоны лицамъ нѣкоторыхъ учрежденій какъ напримѣръ: по крестьянскимъ дѣламъ, акцизнаго и таможеннаго вѣдомствъ и т. п.

Среднимъ числомъ въ отчетномъ году, поставлено под-

водъ по одному уѣзду платныхъ 1158 и бесплатныхъ 1125, а по губерніи первыхъ 9264 и послѣднихъ 9000.

Точныхъ свѣдѣній о количествѣ полученнаго подводчиками вознагражденія, не имѣется, такъ какъ расчетъ съ ними, въ большинствѣ случаевъ, производится военнымъ начальствомъ на мѣстѣ поставки.

Самая значительная часть подводной повинности падаетъ на города и сельскія гмины, расположенныя при большихъ шоссейныхъ дорогахъ и этапныхъ пунктахъ.

Ш. Общественное устройство и благочиніе.

а) Казенныя и общественныя зданія.

Новыхъ казенныхъ зданій для помѣщенія присутственныхъ мѣстъ въ 1883 году не строилось, и лишь были разрѣшены къ производству мелкія ремонтныя работы на счетъ казенныхъ суммъ въ зданіяхъ Ломжинскаго, Пултускаго и Остроленкскаго Уѣздныхъ Управленій всего на сумму 500 рублей.

б) Дороги, мосты и переправы.

Содержаніе и ремонтъ 1-о разрядныхъ дорогъ на счетъ суммъ губернскаго земскаго дорожнаго сбора производились въ отчетномъ году какъ и въ прошлыхъ годахъ по каждому уѣзду отдѣльно.

По Ломжинскому уѣзду окончена постройка новыхъ: Ломжинско-Пржитульскаго шоссе на сумму 58753 р. и 1-го участка Замбровско-Мазовецкаго шоссе протяженіемъ въ $2^{100}/_{500}$ верстѣ на сумму 6172 руб. 80 коп., а также исправленіе поврежденій причиненныхъ бурей 6 Юля 1882 года на Ломжинско-Чижевскомъ шоссе въ 777 руб. 40 коп. и починка каменной трубы на Ломжинско-Рожанскомъ шоссе въ 20 руб. и кромѣ сего произведенъ ремонтъ Ломжинско-Чижевскаго шоссе, съ починкою на ономъ на 19 вер. 4-й сот. моста всего на сумму 2204 руб. 45 копѣекъ.

По Мазовецкому уѣзду производились починка Соколо-Лапской 1-о разрядной дороги и 4-хъ мостовъ на ней на

сумму 140 руб. 71 коп., ремонтровка Мазовецко-Шепетовскаго въ 300 руб. и Мазовецко-Сокольскаго шоссе на сумму 445 рублей.

По Островскому уѣзду окончены разрѣшенные въ 1882 г. ремонтровка Ломжинско-Чижевскаго шоссе на сумму 4198 руб., отстройка мостовъ на томъ же шоссе на сумму 245 руб. 90 коп. и Островско-Остроленкскомъ на 474 руб. 99 коп., кромѣ сего произведены: починка дамбы и периль при тарифномъ мостѣ на рѣкѣ Брочиско на Ломжинско-Чижевскомъ шоссе на сумму 515 руб. 6 коп., отстройка мостовъ на 15 вер. 2 сот. Островско-Малгинскаго шоссе на сумму 117 р. 33 в. и на 17 вер. 4 сот. Ломжинско-Чижевскаго шоссе 146 р. и разрѣшены: ремонтровка Островско-Остроленскаго шоссе на сумму 341 р., Островско-Малгинскаго на сумму 387 р. и заготовка щебня для ремонта Ломжинско-Чижевскаго шоссе на 311 руб. 35 копѣекъ.

По Остроленкскому уѣзду окончень ремонтъ Остроленкско-Островскаго шоссе на сумму 6800 р. и Остроленкско-Мышинецкаго шоссе на сумму 2780 руб.; произведены: капитальная ремонтровка моста на р. Розога при посадѣ Мышинець на Остроленкско-Мышинецкой 1-о разрядной дороги на сумму 350 р. и укрѣпленіе береговыхъ устоевъ при деревянномъ мостѣ при посадѣ Червинѣ на Остроленкско-Островскомъ шоссе на сумму 350 рублей.

По Маковскому уѣзду произведены: ремонтровка Маковско-Гонсоцинскаго (прежде Маковско-Цѣхановскаго шоссе) на сумму 207. р., и починка 4-хъ мостовъ на Маковско-Шельбовскомъ шоссе на сумму 179 р. 6 к.; кромѣ сего разрѣшена постройка периль на Маковско-Шельбовскомъ шоссе при городѣ Маковѣ на сумму 535 рублей.

По Щучинскому уѣзду окончена ремонтровка 2-хъ мостовъ на Щучинско-Радзиловскомъ шоссе на сумму 850 р., а также произведены работы по устройству и вымощенію боковыхъ канавъ и по постройкѣ вымощеннаго откоса въ дер. Богушахъ при Граево-Логушскомъ шоссе на сумму 709 р., по постройкѣ флигельныхъ стѣнъ при мостѣ и каменной водоотводной трубы при томъ же шоссе на сумму 250 р., по повышенію обочинъ шоссе и вымощенію откосовъ на Щучинско-Радзиловскомъ шоссе на 489 р. и по устройству

въѣздовъ къ 4-мъ мостамъ и починкѣ дамбы, периль и откосовъ на Щучинско-Радзивиловской 1-о разрядной дорогѣ на сумму 415 р. 20 копѣекъ.

По Пултускому уѣзду окончена ремонтровка Пултуско-Плоцкаго шоссе на сумму 7500 р. и Пултуско-Цѣхановскаго шоссе на сумму 2250 р. и производились: ремонтровка Пултуско-Плоцкаго шоссе и подъѣзда отъ него къ станціи Насельскъ Привислянскій желѣзной дороги, съ починкою моста и мостовой на сумму 1021 р.; постройка деревяннаго моста при дер. Поплавы на Пултуско-Вышковской 1-о разрядной дорогѣ на сумму 1433 р. и починка моста на 7-й вер. 3-й сот. Пултуско-Цѣхановскаго шоссе на сумму 32 р. 20 копѣекъ.

По Колменскому уѣзду окончена, разрѣшенная въ 1882 году ремонтровка Ломжинско-Винцентскаго шоссе на сумму 4199 р. и произведены: ремонтровка 8-ми мостовъ на Ломжинско-Винцентскомъ шоссе на сумму 493 р. и постройка 3-хъ мостовъ на Ломжинско-Пржитульской 1-о разрядной дорогѣ на сумму 436 рублей.

Способъ производства приведенныхъ выше въ 8-ми уѣздахъ губерніи дорожныхъ работъ принять былъ, какъ и въ прошлыхъ годахъ, подрядный съ публичныхъ торговъ и лишь нѣкоторыя изъ работъ, по коимъ расходъ былъ незначительный и вызывалась экстренность въ таковыхъ, производились административнымъ способомъ.

Въ губерніи находится 24 поромныхъ переправъ, изъ нихъ 13 съ тарифомъ и всѣ находятся въ исправности.

в) Почты и телеграфы.

Въ Ломжинской губерніи имѣются слѣдующія почтовые учрежденія: въ гор. Ломжѣ — управленіе почтовою частью въ Ломжинской, Плоцкой и Сувалкской губерніяхъ и Губернская Почтовая Контора; въ пос. Граево, Щучинскаго уѣзда, — Пограничная Почтовая Контора; въ гг. Пултускѣ и Остроленкѣ — Уѣздныя Почтовые Конторы. Почтовыхъ отдѣленій 8, а именно: Кольненское, Мазовецкое, Маговское, Насельское, Островское, Райгородское, Чижевское и Щучинское; почтовыхъ стан-

цій съ приємомъ и выдачею корреспонденцій 14. Всѣхъ почтовыхъ станцій 27; на нихъ лошадей 150 и ямщиковъ 70.

Въ отчетномъ году, по ходатайству владѣльца имѣнія Едвабно, Кольненскаго уѣзда, Станислава Скаржинскаго и съ разрѣшенія Почтоваго Департамента, въ пос. Едвабно, того же уѣзда, расположенномъ отъ г. Ломжи въ 18¹/₂ вер., открыта съ 1 Мая 1883 года Почтовая Станція, съ приємомъ и выдачею всякаго рода корреспонденцій, на счетъ владѣльца имѣнія Скаржинскаго, въ видѣ опыта на три года. Перевозка почтъ изъ Едвабно въ Ломжу и обратно установлена по четыре раза въ недѣлю на лошадяхъ Скаржинскаго, безъ всякой отъ казны платы.

Жалобъ на неисправность отбыванія почтовой гоньбы на всѣ почтовые станціи, въ отчетномъ году поступило 17, изъ нихъ 10 какъ оказавшіяся не основательными оставлены безъ послѣдствій, а по 7 остальнымъ жалобамъ наложены на почтосодержателей денежные штрафы.

Почтовые станціи вообще содержатся въ удовлетворительномъ состояніи; почты и пассажиры перевозятся безостановочно.

Телеграфныхъ станцій въ отчетномъ году въ предѣлахъ губерніи было: Правительственныхъ 10, а именно: въ Ломжѣ, Граевѣ, Кольнѣ, Мазовецкѣ, Пултускѣ, Тыкоцинѣ, Маковѣ, Островѣ, Остроленкѣ и Щучинѣ — и желѣзно дорожныхъ 6: С.-Петербургско-Варшавской: въ Лапахъ, Малгинѣ, Чижевѣ и Шенетово; Бресто-Граевской — въ Граевѣ и Привислянской — въ Насельскѣ.

г) Народная нравственность.

Нравственность населенія Ломжинской губерніи вообще удовлетворительна; въ частности же, если можно судить объ уровнѣ ея, по числу лицъ привлеченныхъ по уголовнымъ дѣламъ къ судебной отвѣтственности, представилась бы противуположно.

Въ отправленіи правосудія губернія подчинена Окружному Суду, двумъ мировымъ създамъ, мировымъ Судьямъ и Гминнымъ мировымъ Судамъ.

Въ этихъ судебныхъ учрежденіяхъ, въ отчетномъ году преступленій и проступковъ разсмотрѣно 21505 и осуждено по нимъ 12360 мужчинъ и 2580 женщинъ итого 14940 лицъ обоего пола.

Въ приложенной при семъ вѣдомости № 5 лит. А. Б. В. подробно исчислены: родъ и число преступленій, сословія и возрастъ осужденныхъ.

Изъ числа разбиравшихся въ Окружномъ Судѣ преступленій, самое большое число падаетъ на преступленія предсмтрѣнныя ст. 1477—1496, 1644—1664 Уложенія о наказъ уголовн. и исправ.

Мировыми судебными учреждениями разсмотрѣно преступленій и проступковъ 20826. Изъ нихъ самое большое число объ оскорбленіи чести ст. 130—138 Уст. о Наказъ и самовольнаго пользованія чужимъ имуществомъ ст. 145—153 тогоже Устава, а именно: первыхъ 9028 и послѣднихъ 2279.

Наибольшее число осужденныхъ по всѣмъ вообще преступленіямъ и проступкамъ приходится на долю преобладающаго крестьянскаго и мѣщанскаго сословія, въ возрастѣ отъ 21 до 50 лѣтъ.

Изъ уголовныхъ, болѣе выдающихся преступленій совершено въ ночь съ 20 на 21 Марта 1883 г. въ г. Ломжѣ убійство съ цѣлью грабежа, въ собственной квартирѣ, Андрея Хармоловича и его служанки Каролины Люташевской. Но убійцы оказались военные арестанты, содержащіеся на гауптвахтѣ, рядовые: 17 Драгунскаго Волынскаго полка—Филипьякъ, 1-й батареи 4-й Артиллерійской Бригады—Громовъ, военный дезертиръ—Русецкій и бывший писарь Жандармскаго Управленія—Колашниковъ, всѣ не принадлежащіе къ мѣстному населенію.

Изложенныя ниже цифровыя данныя показываютъ, что какъ число преступленій и проступковъ, такъ равно и число осужденныхъ съ каждымъ годомъ увеличивается, за исключеніемъ 1881 и 1882 годовъ, изъ которыхъ уменьшилось: въ первомъ число преступленій и послѣднемъ только число осужденныхъ.

Г о д ы.	Число пре- ступлений и проступковъ.	Ч И С Л О О С У Ж Д Е Н Н Ы Х Ъ.		
		Мужчинъ.	Женщинъ.	И т о г о.
1880	16570	11017	1691	12708
1881	16328	11001	1755	12756
1882	18805	9970	1749	11719
1883	21505	12360	2580	14940

Такое неблагоприятное проявленіе въ нравственномъ отношеніи населенія, въ частности; можно отнести собственно къ неразвѣтному сельскому и посадскому сословіямъ, на которыя наибольшее число падаетъ преступленій и проступковъ.

Земская стража, въ отчетномъ году, какъ и всегда принимала самое дѣятельное участіе въ дѣлѣ пресѣченія преступленій и проступковъ и своею служебною дѣятельностью доказываетъ несомнѣнную пользу и важность своего назначенія.

Подробныя свѣдѣнія о дѣятельности земской стражи изложены въ приложенной при семъ вѣдомости № 5 лит. Г.

д) Арестанты, тюрьмы и этапы.

Въ губерніи находятся слѣдующія мѣста заключенія: двѣ уголовно-слѣдственные тюрьмы въ городахъ: Ломжѣ на 175 и Пултускѣ на 100 человекъ (по кубическому содержанію воздуха) и добавочное помѣщеніе въ г. Пултускѣ устроенное въ двухъ частныхъ домахъ на 50 арестантовъ; три судебныхъ (детенціонныхъ) ареста въ городахъ: Щучинѣ на 16, Остроленкѣ на 5 и Тыкоцинѣ на 7 человекъ и восемь городскихъ полицейскихъ арестовъ въ городахъ: Ломжѣ и Маговѣ на 12, Кольнѣ и Щучинѣ на 16, Островѣ на 20, Пултускѣ на 11, Тыкоцинѣ на 8 и Остроленкѣ на 5 человекъ.

Ломжинская и Пултуская тюрьмы, помѣщаются въ казенныхъ зданіяхъ, на ремонтъ которыхъ, а также на окончаніе постройки флигеля для расширенія арестантскихъ помѣщеній при Ломжинской тюрьмѣ, въ отчетномъ году употреблено 3529 руб. 21 коп. Дѣлаемые ежегодно на ремонтъ

этихъ тюремъ значительныя затраты, неприносятъ существенной пользы. Обѣ онѣ, какъ въ отношеніяхъ санитарномъ и гигиеническомъ, такъ и въ нравственномъ, весьма вредно вліяютъ на содержащихся въ нихъ преступниковъ. Въ послѣднемъ отношеніи онѣ даютъ даже результаты противуположныя тѣмъ, которые имѣютъ въ виду правосудіе, т. е. служатъ не къ исправленію арестантовъ, а къ еще большей деморализаціи ихъ. По этому постройка въ г. Ломжѣ одной центральной тюрьмы вмѣсто двухъ нынѣ существующихъ въ губерніи, является дѣломъ первостепенной важности.

Детенціонныя аресты Щучинскій и Тыкоцинскій помѣщены въ нанятыхъ частныхъ домахъ и Остроленскій въ зданіи принадлежащемъ городской кассѣ.

Городскіе полицейскіе аресты устроены при мѣстныхъ городскихъ магистратахъ и содержатся на счетъ городскихъ суммъ; заключенныя же въ нихъ арестованныя лица, неимѣющія собственныхъ средствъ, получаютъ на продовольствіе кормовыя деньги изъ транспортной суммы, въ размѣрѣ опредѣленномъ 31 ст. правилъ 1870 г. о препровожденіи арестантовъ и другихъ лицъ внѣ этапныхъ линій въ Привислянскомъ краѣ; содержащіеся же въ полицейскихъ арестахъ судебныя арестанты, получаютъ продовольствіе въ размѣрѣ опредѣленномъ б. Совѣтомъ Управленія Царства, т. е. по 7¹/₂ коп. въ сутки на человѣка изъ суммъ, опредѣленныхъ ежегодно на содержаніе мѣстныхъ тюремъ.

Вообще помѣщенія какъ detenціонныхъ, такъ и полицейскихъ арестовъ, по случаю накопленія въ нихъ значительнаго числа подсѣдственныхъ, а также приговариваемыхъ мировыми учрежденіями къ кратковременному аресту лицъ, совершенно не отвѣчаютъ своему назначенію и устройство особыхъ арестовъ для этихъ лицъ, является также крайне необходимымъ.

Поставка продовольствія для арестантовъ Ломжинской и Пултуской тюремъ, а также добавочнаго помѣщенія въ г. Пултускѣ, производилась по подряду съ торговъ, согласно тарифу, съ уплатою вознагражденія въ первой — по 9²⁰/₁₀₀ к. и въ послѣдней по 9³⁸/₁₀₀ к. въ сутки на человѣка. Заключенные въ detenціонныхъ арестахъ продовольствовались хозяйственнымъ способомъ, подъ наблюденіемъ лицъ завѣ-

дывающихъ этими арестами, съ уплатою отъ казны по 7½ к. въ сутки на человѣка.

Въ поведеніи арестантовъ особенно замѣчательнаго проявленія къ нарушенію порядка или къ оказанію неповиновенія не было.

На содержаніе тюремъ въ губерніи, а также detenціонныхъ арестовъ и другіе вызываемые ими расходы по смѣтѣ Министерства Внутреннихъ Дѣлъ 1883 г. по § 26 ст. 1, 4, 5, 6, 7, 8, 9 и 10, по § 28 ст. 6 и по § 30 ст. 3 назначено было кредита 49579 руб. Оборотъ этой суммы представляется въ слѣдующихъ цифрахъ:

Наименованіе тюремъ и арестовъ.	Израсходовано изъ смѣтной суммы.		Дѣйствительные расходы соста- вляютъ.		Затѣмъ для вы- полненія рас- ходовъ въ 1883 году потребно доп. кредита.	
	Рубли.	Коп.	Рубли.	Коп.	Рубли.	Коп.
Т ю р ь м ы:						
Ломжинская . . .	21177	42	21974	41	—	—
Пултуская съ доба- вочнымъ помѣще- ніемъ въ 2 част- ныхъ домахъ . . .	14254	82	14854	82	—	—
Судебные detenціон- ные аресты:						
Щучинскій. . .	622	94	742	98	—	—
Остроленскій. . .	582	—	685	—	—	—
Тыбоцинскій . . .	464	90	498	95	—	—
Транспортъ аре- стантовъ и дру- гіе расходы . . .	5444	15	5527	94	—	—
Итого . . .	42546	23	44284	10	—	—

Затѣмъ по выполненіи всѣхъ расходовъ, отъ смѣтнаго назначенія образовался остатокъ въ 5294 руб. 90 копѣекъ.

Показанная выше дѣйствительнымъ расходомъ сумма 44284 р. 10 к. распредѣляется слѣдующимъ образомъ:

а) жалованье чиновникамъ и слу- жителямъ	7004 р. 56 к.
б) наемъ помѣщеній	850 р. — к.
в) отопленіе и освѣщеніе	2656 70 к.
г) содержаніе помѣщеній въ чисто- тѣ и уплата повинностей	743 р. 30 к.
д) продовольствіе арестантовъ	20553 р. 51 к.
е) одежда и обувь	4360 р. 85 к.
ж) леченіе и погребеніе	531 р. 81 к.
з) мелочные расходы	2055 р. 43 к.
и) транспортъ арестантовъ и дру- гіе расходы	5527 р. 94 к.

Для содержанія во время ночлеговъ и дневокъ препровождаемыхъ пѣше-этапнымъ порядкомъ арестантовъ, находилось въ губерніи 11 промежуточныхъ этапныхъ пунктовъ, а именно: въ городахъ—Пултускѣ, Остроленкѣ и Щучинѣ, въ посадахъ—Райгородѣ, Граевѣ, Ставискахъ, Рожанѣ, Сероцкѣ, Замбровѣ и Чижевѣ и въ дер. Мясковѣ. Помѣщенія этихъ пунктовъ надлежаще приспособлены: въ г. Пултускѣ, въ казенномъ тюремномъ зданіи; въ пос. Чижевѣ въ казенной казармѣ, въ г. Щучинѣ и Остроленкѣ въ частныхъ домахъ, нанимаемыхъ для этого на городскія суммы; въ прочихъ пунктахъ въ частныхъ домахъ, нанимаемыхъ на счетъ казны и всѣ онѣ соотвѣтствуютъ своему назначенію.

е) П о ж а р ы .

Въ Ломжинской губерніи, въ теченіи отчетнаго года, какъ видно изъ прилагаемой вѣдомости № 6 лит. А., произошло пожарныхъ случаевъ 223; въ томъ числѣ: въ горо-

дахъ—14 и въ уѣздахъ—209. Этими пожарами истреблено строеній: въ городахъ—32 и въ уѣздахъ—435, итого 467.

Понесенные погорѣльцами отъ всѣхъ пожаровъ убытки простираются: въ недвижимомъ имуществѣ, застрахованномъ во взаимномъ губернскомъ страхованіи отъ огня строеній, на 154987 руб. 22 коп. и незастрахованномъ движимомъ и недвижимомъ имуществѣ до 122457 руб. итого на сумму 277444 руб. 22 копейкъ.

Изъ наиболѣе значительныхъ пожаровъ, отчетнаго года, обращаютъ на себя вниманіе слѣдующіе:

20 Апрѣля въ имѣніи Тржцины, Мазовецкаго уѣзда, сгорѣли: хозяйственныя строенія Өомы Врубеля, застрахованныя въ 2930 руб. и не застрахованное движимое имущество на 25000 рублей.

25 Мая въ д. Волькове, Остроленскаго уѣзда, сгорѣли: хозяйственныя строенія 36 мѣстныхъ крестьянъ, застрахованныя въ 8810 руб. и не застрахованное движимое имущество на 4145 рублей.

16 Іюля въ дер. Смроцъ, Маковскаго уѣзда, сгорѣли: домъ и мукомольная мельница наслѣдниковъ Малиновскихъ, застрахованныя въ 6700 руб. и не застрахованное движимое имущество на 4620 рублей.

26 Августа въ пос. Рожанъ, Маковскаго уѣзда, сгорѣли: два дома съ хозяйственными пристройками мѣстныхъ жителей, застрахованные въ 1440 руб. и не застрахованное движимое имущество на 8507 рублей.

25 Сентября въ пос. Замбровъ, Ломжинскаго уѣзда, сгорѣло: 20 сараевъ и 16 хлѣбовъ мѣстныхъ жителей, застрахованныхъ въ 850 руб. и не застрахованнаго движимаго имущества на 25000 рублей.

3 Октября въ дер. Дмохи-Глинки, Островскаго уѣзда, сгорѣли: хозяйственныя строенія мѣстнаго жителя Войцѣха Яружельскаго, застрахованныя въ 2900 руб. и незастрахованное движимое имущество на 800 рублей.

ж) Различныя происшествія и народныя бѣдствія.

Въ Маѣ, Юнѣ и Юлѣ отчетнаго года, выпавшимъ градомъ истреблено озимыхъ и яровыхъ хлѣбовъ въ уѣздахъ: Пултускомъ — на 100000 руб., Маковскомъ — на 85490 руб., Щучинскомъ — на 49350 руб., Ломжинскомъ — на 30000 руб. и Островскомъ на 17000 руб. итого на 282360 рублей.

Въ ночь съ 1 на 2 Юля пронесшеюся бурей разрушено домовъ и хозяйственныхъ строеній, а также поломано въ лѣсахъ и садахъ деревьевъ въ уѣздахъ: Маковскомъ — на 31100 руб., Пултускомъ — на 6960 руб., Щучинскомъ — на 21500 руб. и Кольненскомъ — на 370 руб. итого на 59930 рублей.

Другихъ случаевъ, кромѣ перечисленныхъ выше, кои бы имѣли пагубное вліяніе на народную жизнь и имущество въ губерніи небыло.

IV. Народное здравіе и общественное призрѣніе.

А. В р а ч и.

1) Въ 1883 году въ Ломжинской губерніи, за исключеніемъ военно-медицинскаго персонала, учрежденнаго при квартирующихъ частяхъ войскъ и кромѣ положеннаго по штату числа лицъ мѣстнаго медицинскаго управленія, состоящаго изъ медицинскаго инспектора, губернскаго ветеринара, фармацевтическаго ассесора, 8 уѣздныхъ, 4 больничныхъ, 2 городскихъ и 2 тюремныхъ врачей, 4 окружныхъ ветеринаровъ, а также 14 фельдшеровъ и 7 повивальныхъ бабокъ, находилось вольнопрактикующихъ 175 лицъ, а именно: 19 врачей, 130 фельдшеровъ и 26 повивальныхъ бабокъ.

2) Больничная аптека находится 1 при больницѣ Св. Викентія въ городѣ Пултускѣ. Вольныхъ аптечныхъ заведеній состоитъ 26, а именно въ городахъ: Ломжѣ 2, въ Пултускѣ, Кольнѣ, Остроленкѣ, Островѣ, Щучинѣ, Маковѣ, Тыкоцинѣ и Насельскѣ; въ пасадахъ: Мазовецкѣ, Новогродѣ, Бровѣ, Замбровѣ, Чижевѣ, Вышковѣ, Ставискахъ, Сероцкѣ, Рай-

городъ, Граевъ, Говоровъ, Мышинцъ, Красносельцъ, Едвабнъ и Соколы— по одному.

Въ означенныхъ аптечныхъ заведеніяхъ, въ отчетномъ году, всѣхъ рецептовъ и повтореній было 56291, стоимостью въ 30659 руб. и отъ ручной продажи выручено 29224 руб. Средняя стоимость лѣкарства по рецепту въ губерніи доходила до 60 копѣекъ, а средній годовой денежный оборотъ по рецептамъ вмѣстѣ съ выручкою отъ ручной продажи равнялся 2303 рублямъ.

При ревизіи аптекъ въ отчетномъ году, злоупотребленій не открыто, замѣченные же малозначительные безпорядки были немедленно устранены.

Въ аптечныхъ заведеніяхъ состояло магистровъ фармаціи 2, провизоровъ 29, аптекарскихъ помощниковъ 24 и аптекарскихъ учениковъ 22.

3) Атмосферныя явленія, наблюдаемыя въ теченіи отчетнаго года, а именно: малоснѣжная легкая зима, холодныя и дождевыя весна и лѣто, теплая мокрая осень, не повліяли зловердно на народное здоровье. Эпидеміи, въ строгомъ смыслѣ этого слова, не было, а появлялись заразительныя болѣзни болѣе спорадически. Такое благосостояніе объясняется высокимъ уровнемъ подпочвенной воды и покрытіемъ водоунизменныхъ болотистыхъ мѣстностей. Вслѣдствіе чего разложеніе органическихъ веществъ и развитіе міазматическихъ испареній, а тѣмъ самымъ размноженіе болѣзнетворнаго начала было ограничено.

Въ теченіи отчетнаго года наблюдались слѣдующія болѣзни:

а) *Оспа*. Натуральная оспа появлялась спорадически въ разныхъ мѣстностяхъ Ломжинской губерніи, за исключеніемъ: Ломжинскаго, Кольненскаго, Мазовецкаго и Островскаго уѣздовъ, гдѣ было всего 7 случаевъ вариолоида. Всѣхъ заболѣвшихъ натуральною оспою показано въ отчетахъ врачей 177, изъ которыхъ умерло 34, т. е. 0,19%. Натуральная оспа въ отчетномъ году не сопровождалась тяжелымъ теченіемъ и въ губ. гор. Ломжѣ 11 случаевъ заболѣвшихъ пострадали чрезъ заносъ заразы изъ Щучинскаго уѣзда, въ са-

момъ же Щучинскомъ уѣздѣ и Пултускомъ, по наблюденіямъ мѣстныхъ уѣздныхъ врачей, натуральная оспа была только дальнѣйшимъ теченіемъ оспенной эпидеміи 1882 года. Случаевъ заболѣванія въ отчетномъ году въ Ломжинской губерніи было меньше на 579 чѣмъ въ 1882 году и процентъ смертности на 0,93 меньше.

Кромѣ натуральной оспы появлялся еще въ Ломжинской губерніи вариолоидъ; изъ 126 одиночныхъ случаевъ, встрѣтившихся въ разныхъ мѣстностяхъ, ни одно изъ пораженныхъ вариолоидомъ дѣтей не умерло.

Оспопрививаніемъ занималось въ Ломжинской губерніи 25 оспопрививателей—фельдшеровъ, состоящихъ на службѣ при уѣздныхъ врачахъ и фельдшеровъ, занимающихся вольною фельдшерскою практикою. Привитыхъ и ревакцинованныхъ показано по отчетамъ врачей 19084, а именно: привито въ первый разъ дѣтямъ мужскаго пола . . . 9031
женскаго 8491
ревакциновано: мужскаго пола 816
женскаго „ 746
Итого мужскаго пола 9847
„ женскаго „ 9237
Всего 19084

на 1492 меньше чѣмъ въ 1882 году.

Если принять во вниманіе, что въ отчетномъ году родилось живыхъ младенцевъ 20622, а дѣтей съ привитою оспою показано 17522, то слѣдовало бы предполагать, что осталось еще не привитыхъ дѣтей 3100. Въ сущности однако приведенныя цифры не мало уменьшатся въ виду того, что грудные младенцы, особенно у простолюдиновъ даютъ значительный процентъ смертности.

б) *Скарлатина*. Въ отчетномъ году встрѣчалась только въ губернскомъ городѣ Ломжѣ, Кольненскомъ, Остроленскомъ и Пултускомъ уѣздахъ. Не приняла она ни въ одной изъ названныхъ мѣстностей характера эпидеміи, а являлась одиночными случаями въ неопредѣленное время года. Въ нѣкоторыхъ только случаяхъ скарлатина осложнялась пораженіемъ горла, напоминающимъ дифтеритъ. Особенно въ губернскомъ городѣ Ломжѣ, большею же частью

воспаленіе горла было характера эритематознаго съ припухшими, но не переходящими въ нагноеніе желѣзами.

Всѣхъ заболѣвшихъ скарлатиною было 100 случаевъ, изъ коихъ умерло 19. Болѣе частыми заболѣваніями скарлатиною отличался Пултускій уѣздъ гдѣ изъ 62 заболѣвшихъ умерло 6, т. е. 0,096%, процентъ чрезвычайно малый, доказывающій незлокачественный характеръ болѣзни.

в) *Дифтерія и Крупъ*. Кромѣ Ломжинскаго и Кольненскаго уѣздовъ встрѣчался въ разное время во всѣхъ мѣстностяхъ Ломжинской губерніи, неисключая и губернскаго города Ломжи. Всѣхъ больныхъ дифтеріею и крупомъ, какъ видно изъ отчетовъ уѣздныхъ и городскихъ врачей, было въ губерніи 150 больныхъ дѣтей, изъ которыхъ умерло 72, т. е. 0,48.

Дифтерія и Крупъ обыкновенно появлялись въ отчетномъ году одиночными случаями и по преимуществу между евреями бѣдными, занимающими помѣщенія, лишеныя солнечнаго свѣта, сырыя и грязныя; въ гор. Тыкоцинѣ и дер. Добкахъ, Мазовецкаго уѣзда, дифтерія приняла характеръ эпидеміи. Въ Тыкоцинѣ на 21 заболѣвшихъ умерло 9 дѣтей, а въ дер. Добкахъ на 17 умерло 8, что среднимъ числомъ составитъ 0,44% смертности.

г) *Корь*. Одержимыхъ этою болѣзною было въ Ломжинской губерніи 140, изъ нихъ умерло 16, т. е. 0,11%. Корь въ отчетномъ году протекала одиночными случаями въ нѣкоторыхъ мѣстностяхъ рѣдко съ осложненіями, а въ Ломжинскомъ, Мазовецкомъ и Островскомъ уѣздахъ дѣтей больныхъ корью не встрѣчалось.

д) *Коклюшъ* между дѣтьми въ отчетномъ году былъ очень распространенъ, но протекалъ безъ осложненій, и по этому лишь болѣе тяжелые случаи коклюша вошли въ отчетности врачей. Больныхъ коклюшемъ приведено въ отчетахъ 329 съ 33 умершими и пояснено, что коклюшъ эпидемически не поражалъ, а чаще встрѣчался, и то осенью, одиночными случаями, съ теченіемъ обыкновеннымъ и очень рѣдко осложнялся воспалительнымъ процессомъ дыхательныхъ путей, вслѣдствіе котораго у слабосильныхъ дѣтей послѣдовала смерть.

е) *Тифъ*. Въ губернскомъ городѣ Ломжѣ и во всѣхъ уѣздахъ губерніи, за исключеніемъ Мазовецкаго, было въ отчетномъ году 272 тифозныхъ больныхъ, изъ коихъ умерло 47—0,17⁰/₀. Число заболѣвшихъ тифознымъ процессомъ и лѣчившихся въ больницахъ дошло только до 105 съ 14 умершими. Всѣхъ такимъ образомъ тифозныхъ больныхъ было въ губерніи въ отчетномъ году 377, которые дали средній процентъ смертности 0,16⁰/₀. Смертность отъ тифа въ отчетномъ году была больше чѣмъ въ 1882 году на 0,06⁰/₀, но заболѣвшихъ противъ 1882 г. было меньше на 958 душъ. Достоинно также замѣчанія, что въ тюрьмахъ Ломжинской губерніи заключенные въ нихъ арестанты тифомъ не заболѣвали, между тѣмъ какъ скопленіе въ нихъ народа не уменьшилось и санитарно-гигіеническія условія не улучшились. Въ Ломжинской губерніи тифъ появлялся въ формѣ брюшнаго, сыпнаго, возвратной лихорадки и въ формѣ неопредѣленной, смѣшанной. Появлялся онъ не эпидемически, а спорадически и большею частью въ формѣ брюшнаго тифа такъ, что изъ 272 случаевъ было больныхъ сыпнымъ тифомъ 29, возвратнымъ 48, безъ опредѣленія формъ 16, а брюшнымъ 179. Тифозные больные по преимуществу встрѣчались весною и позднею осенью; наибольшій контингентъ тифозныхъ доставилъ Маговскій уѣздъ 113, а изъ нихъ умерло 25, т. е. 0,22⁰/₀.

ж) *Сибирская язва*. По причинѣ сниманія вожь съ павшаго отъ карбунгула скота заразилось 5 человекъ Щучинскаго уѣзда въ дер. Сойчинъ-Грондовый и 2 отъ той же причины въ Остроленскомъ уѣздѣ. Изъ всѣхъ 7 заболѣвшихъ умерло 3, т. е. 0,4⁰/₀.

з) *Крoвавый поносъ*. Расположеніе къ разстройствамъ желудочно-кишечнаго канала замѣчалось весьма часто въ Ломжинской губерніи не только лѣтомъ, но и осенью отчетнаго года. Страдали поносами дѣти и нерѣдко взрослые; у тѣхъ и другихъ замѣчались явственные промежутки улучшения, указывающіе неопровержимо на малярійную причину происхожденія поносовъ и дѣйствительно въ такихъ случаяхъ употребленіе хинныхъ препаратовъ приносило быструю помощь больнымъ, у которыхъ даже отъ долгаго употребленія другихъ лѣкарствъ поносъ не прекращался. Изъ поносовъ болѣе всего былъ упорный при лѣченіи кровавый. Больныхъ

крававымъ поносомъ, за исключеніемъ Островскаго уѣзда, было во всѣхъ мѣстностяхъ губерніи 255, изъ коихъ умерло 38, т. е. 0,149%. По заявленіямъ въ отчетностяхъ врачей крававый поносъ развивался вслѣдствіе погрѣшностей въ діетѣ, въ особенности у грудныхъ дѣтей, при искусственномъ ихъ кормленіи. Въ нѣсколькихъ смежныхъ селеніяхъ Ломжинскаго уѣзда крававый поносъ принялъ характеръ эпидеміи — и такъ:

въ деревнѣ Гаць	изъ 23 умерло 4
„ Гроностае	„ 16 „ 3
„ Прушки-вельке.	„ 18 „ 2
„ Пухалы	„ 14 „ 3
Итого	„ 71 „ 12

Такимъ образомъ Ломжинскаго уѣзда, Пухальской гмины, въ четырехъ поименованныхъ деревняхъ умерло отъ крававаго поноса изъ заболѣвшихъ дѣтей 0,169%.

и) *Глисты*. Больныхъ глистами показано по отчетностямъ врачей 248, изъ нихъ всѣ выздоровѣли, за исключеніемъ больныхъ Щучинскаго уѣзда, гдѣ изъ 68 умерло отъ глистовъ 18, т. е. 0,26%. Къ сожалѣнію не пояснено, какой родъ глистовъ или же какаго рода осложненія при глистной болѣзни имѣли вліяніе на столь неблагоприятный исходъ.

і) *Чесотка* въ отчетномъ году появилась на 187 лицахъ и ни въ одной изъ мѣстностей Ломжинской губерніи не распространилась. Ограниченное число чесоточныхъ между бѣдными христіанами и въ особенности между евреями служитъ доказательствомъ, что и въ этомъ классѣ сознается прилипчивость болѣзни и необходимость ея леченія.

По свѣдѣніямъ доставленнымъ уѣздными врачами обращалось за медицинскою помощью въ частной практикѣ 18225, а въ больничныхъ заведеніяхъ находилось больныхъ 2236, лечилось амбулаторнымъ образомъ 6177 итого 26638 или 0,04% населенія, противъ 1882 года меньше на 4038 больныхъ.

Показанныя цифры больныхъ въ частной практикѣ не представляютъ вѣрнаго числа заболѣвшихъ, такъ какъ не всѣ

больные обращаются за медицинским совѣтомъ и не всѣ врачи, особенно военные, представляютъ вѣдомости пользованныхъ ими больныхъ. Кромѣ того неоднократно одинъ и тотъ же больной обращался за совѣтами къ разнымъ врачамъ, а вслѣдствіе сего можетъ фигурировать въ нѣсколькихъ вѣдомостяхъ.

Врачей какъ служащихъ, такъ и вольно-практикующихъ, въ губерніи, за исключеніемъ военныхъ, 33, между коими со степенью Доктора Медицины 4; такимъ образомъ одинъ врачъ приходится на 16751 жителей и одинъ врачъ на 620 больныхъ; исключивъ изъ общаго числа заболѣвшихъ 6177 амбулаторныхъ, пользованныхъ мѣстными врачами, состоящими при больничныхъ, въ губерніи, заведеніяхъ. Распредѣленіе однако врачей по губерніи несоответственно и нецѣлесообразно.

Во многихъ мѣстностяхъ врачебное пособіе находится, по недостатку врача, въ рукахъ людей не специалистовъ: фельдшеровъ и аптекарей, которые нерѣдко принимаютъ на себя роль врача часто во вредъ больному.

Такое грустное положеніе медицинскаго дѣла еще рѣзче представляется при ежегодно увеличивающемся числѣ сельскихъ аптекъ, учрежденіе которыхъ не требуетъ большихъ издержекъ, а для употребленія ихъ достаточно званіе аптекарскаго помощника.

4) Венерическая болѣзнь Больные сифилисомъ лѣчились въ городскихъ больницахъ и въ частной практикѣ. Всѣхъ венерическихъ больныхъ показано по отчетамъ 416, изъ которыхъ на Январскую треть приходится мужчинъ 65, женщинъ 49 и дѣтей 1; на Майскую—мужчинъ 73, женщинъ 68 и 3 дѣтей, а на Сентябрскую—мужчинъ 92, женщинъ 63, и дѣтей 2, вообще: 230 мужчинъ, 180 женщинъ и 6 дѣтей.

Въ городскихъ больницахъ лѣчилось:

мужчинъ 128, женщинъ 161, дѣтей 1.

Въ частной практикѣ:

мужчинъ 102, женщинъ 19, дѣтей 5.

Итого мужчинъ 230, женщинъ 180, дѣтей 6.

Заразилось венерическою болѣзью въ отчетномъ году мужчинъ 105, женщинъ 122, дѣтей 2 итого 229, остальные же 187, засчитаны, какъ остатокъ лѣчившихся венерическихъ больныхъ съ 1882 года. Самое большое число зараженныхъ любострастною болѣзью оказалось въ слѣдующихъ мѣстностяхъ:

въ Ломжинскомъ уѣздѣ .	мужч. 47	женщ. 98	
„ Щучинскомъ „ .	„ 103	„ 33	дѣтей 4
„ Остроленскомъ „ .	„ 69	„ 39	
Итого	муж. 219	женщ. 170	дѣтей 4

Такъ какъ больныхъ разною формою венерической болѣзни было въ отчетномъ году 416, то въ отношеніи цѣлаго населенія въ губерніи выйдетъ процентъ зараженныхъ 0,00072% почти на одну десятитысячную болѣе чѣмъ въ 1882 году. Заболѣваніе венерическою болѣзью представляло у мужчинъ нижеслѣдующія формы: 91 страдало триперомъ, у 71 былъ мягкій шанкеръ, у 23 твердый, у 19 шанкеръ представлялся безъ различія формы и 10 было одержимыхъ вторичнымъ сифилисомъ. Изъ венерическихъ больныхъ женщинъ: у 61 оказалась бленорея, у 72 *ulcus molle*, у 17 *ulcus induratum*, у 25 сифилистическое поражение было безъ различія формы, 17 было страдавшихъ вторичнымъ и 4 третичнымъ сифилисомъ. Изъ дѣтей 3 имѣли *aphtas syphiliticas* и 3 *roscolam syphiliticam*.

Важнѣйшая задача, но вмѣстѣ съ симъ и самая трудная, обнаруженіе тайнаго разврата, главной причины распространенія сифилиса, который гораздо рѣже переносится отъ явныхъ проститутокъ, подвергающихся періодическому медицинскому осмотру. При участіи земской стражи въ губернскомъ гор. Ломжѣ, гдѣ осмотры бывають 2 раза въ недѣлю, произведено въ отчетномъ году 2313 осмотровъ публичныхъ женщинъ на 193 болѣе чѣмъ въ 1882 году. Изъ этого числа оказалось зараженныхъ 50 женщинъ, т. е. 0,021 на 0,004% болѣе чѣмъ въ 1882 году.

Кромѣ того Губернское Врачебное Управленіе нерѣдко, частнымъ образомъ, получаетъ свѣдѣнія объ имени и мѣстѣ жительства будто бы заразившей, которая немедленно подвергается освидѣтельствуванію и буде окажется зараженною, отправленію на леченіе въ мѣстную больницу. Такого рода

свѣдѣнія получаютъ и о зараженныхъ нижнихъ чинахъ какъ отъ военныхъ врачей, такъ отъ начальниковъ командъ.

Немаловажною мѣрою, ограждающею распространение сладострастной болѣзни, есть освидѣтельствованіе ежемѣсячное нижнихъ воинскихъ чиновъ военными медиками, предпринимаемое особенно тщательно по возвращеніи войскъ изъ лагеря на зимнія квартиры, а также при поступленіи въ мѣстные отряды переведенныхъ. Въ другихъ мѣстностяхъ губерніи осмотры производились большею частью по одному разу въ недѣлю гражданскими вмѣстѣ съ военными врачами, а въ мѣстахъ, немѣющихъ гражданскихъ врачей, осмотры производились военными, при объѣздѣ ввѣренныхъ имъ командъ. Результатомъ такихъ осмотровъ было обнаруженіе венерической болѣзни у 3 проститутокъ въ Ломжинскомъ уѣздѣ; въ Кольненскомъ уѣздѣ осмотровъ публичныхъ женщинъ не было, за отсутствіемъ промышляющихъ явно развратомъ, а только заразилось сифилисомъ 2 замужнія женщины отъ своихъ мужей и одно дитя. Въ Щучинскомъ уѣздѣ при осмотрахъ оказалось 8 больныхъ, Остроленскомъ 5, Островскомъ 4, Пултускомъ 6, Маковскомъ одна лишь женщина. Такимъ образомъ при осмотрахъ обнаружено 77 проститутокъ, зараженныхъ разными формами венерической болѣзни, а кромѣ того къ осмотру и за совѣтомъ явились 2 замужнія, невольно пострадавшія чрезъ своихъ мужей.

5) Всѣхъ вообще судебно-медицинскихъ актовъ, выданныхъ по разнымъ судебнымъ вопросамъ, было въ Ломжинской губерніи 941, а въ числѣ ихъ судебно-врачебныхъ осмотровъ и вскрытій мертвыхъ тѣлъ 63.

Во Врачебное Отдѣленіе Ломжинскаго Губернскаго Правленія были препровождаемы Судебными Слѣдователями Ломжинскаго Окружнаго Суда внутренности вскрытыхъ труповъ по подозрѣнію въ отравленіи, а также разные предметы и жидкости для химическаго анализа, съ цѣлью обнаруженія въ нихъ ядовитыхъ веществъ.

Результатомъ 6-ти изслѣдованій было обнаруженіе 4 раза мышьяка, а въ 2-хъ химическое изслѣдованіе привело къ негативному результату.

При анализѣ разныхъ предметовъ найдено въ 4 случаяхъ мышьякъ, въ одномъ зубной порошокъ, въ подверг-

нутой изслѣдованію жидкости настой шафрана. Химико-микроскопическому изслѣдованію были подвергаемы, по требованію судебныхъ слѣдователей, подозрительныя пятна на разныхъ предметахъ; такихъ изслѣдованій было всего 18, которыя въ пяти случаяхъ обнаружили человѣческую кровь при подозрѣніи въ убійствѣ; въ трехъ же случаяхъ, гдѣ предполагалось изнасилованіе, сѣмянныхъ нитей не открыто. На основаніи 345 ст. Уст. Угол. Судопр. Судебные слѣдователи спрашивали заключенія Врачебнаго Отдѣленія въ 6 случаяхъ о причинѣ смерти; въ 2 о важности поврежденій, а въ одномъ по вопросу о разтлѣвіи; разрѣшеніе поставленныхъ вопросовъ послѣдовало коллегіально, на основаніи научныхъ данныхъ. Кромѣ того, на основаніи 355 ст. Уст. Угол. Судопроиз., неоднократно производилось освидѣтельство состоянія умственнаго здоровья подсудимыхъ въ Окружномъ Судѣ чрезъ врачебнаго Инспектора и двухъ врачей по назначенію Врачебнаго Отдѣленія. Равнымъ образомъ врачи служащіе, а иногда вольнопрактикующіе, были вызываемы, въ качествѣ экспертовъ, въ Окружный Судъ по судебно-медицинскимъ вопросамъ.

Б. Больницы и пріюты.

Въ теченіи отчетнаго года состояли въ вѣдѣніи губернскаго и уѣздныхъ совѣтовъ общественнаго призрѣнія Ломжинской губерніи тѣ же больницы, которыя существовали и въ предшествовавшемъ году, а именно: больница Св. Духа въ гор. Ломжѣ, больница Св. Викентія въ г. Пултускѣ, больница Св. Станислава въ г. Щучинѣ и больница Св. Іосифа въ гор. Остроленкѣ.

Поименованныя заведенія содержались преимущественно: на проценты отъ принадлежащихъ имъ капиталовъ, на арендную плату, получаемую съ недвижимой собственности, на счетъ суммъ, получаемыхъ за леченіе и содержаніе больныхъ и на счетъ случайныхъ поступленій.

Состояніе больницъ Ломжинской губерніи представляется въ 1883 году въ слѣдующемъ видѣ:

Больница Св. Духа въ г. Ломжѣ помѣщается въ собственномъ домѣ. Зданіе это по ветхости, сырости и разнымъ неудобствамъ, не соотвѣтствуетъ своему назначенію. По

утвержденной на 1883 годъ смѣтѣ опредѣлено содержать въ больницѣ 40 кроватей, сверхъ которыхъ имѣется еще 20 запасныхъ. Въ теченіи отчетнаго года движеніе пользовавшихся было слѣдующее: находилось на излеченіи лицъ 606, изъ нихъ выздоровѣло 508, умерло 49, осталось на 1884 г. 49. Процентъ смертности 8. Оборотъ суммъ по содержанию больницы: поступило дохода 6357 руб. 76 коп., подлежало къ уплатѣ 7522 руб. 38 коп., въ счетъ чего уплачено 6357 руб. 76 коп., осталось невыполненныхъ расходовъ 1164 руб. 62 коп. Суточное содержаніе одного больного обходилось 48,5. Капиталы больницы: въ Польскомъ Банкѣ на постоянномъ 4^o/о вкладѣ 10704 руб. 13 коп., на временномъ сложномъ 4^o/о вкладѣ 5158 руб. 86³/₄ коп., въ ипотечномъ обезпеченіи 2500 руб., отданныхъ во временный заемъ Пултуской больницѣ 4000 руб.

Больница Св. Викентія въ г. Пултускѣ учреждена на 35 кроватей. Въ теченіи отчетнаго года пользовалось въ ней 448 больныхъ, изъ нихъ выздоровѣло 324, умерло 76, осталось на 1884 годъ 48. Процентъ смертности 10,7. Оборотъ больничныхъ суммъ былъ слѣдующій: поступило дохода 7653 руб. 97¹/₂ коп., слѣдовало уплатить 8371 руб. 20 к., уплачено 7458 руб. 37 коп.; осталось невыполненныхъ расходовъ 912 руб. 83 коп., кассовой остатокъ 195 р. 60¹/₂ к. Суточное содержаніе одного больного обходилось въ 60 коп. Капиталы больницы: въ Польскомъ Банкѣ на временномъ 4^o/о вкладѣ 16689 руб. 11 коп., въ ипотечномъ обезпеченіи 2400 руб. Недвижимое имущество больницы состоитъ изъ фольварка Плоцохова. Арендная плата съ этого имѣнія приноситъ заведенію ежегодно дохода 1360 руб.

Больница Св. Станислава въ г. Щучинѣ устроена на 30 кроватей. Въ теченіи отчетнаго года пользовалось 421 больныхъ, изъ нихъ: выздоровѣло 364, умерло 28, осталось на дальнѣйшее излѣченіе 35. Процентъ смертности 5,2. Оборотъ больничныхъ суммъ: поступило дохода 6625 руб. 26 коп., слѣдовало уплатить 7740 руб. 15¹/₂ коп., уплачено 5646 р. 57¹/₂ коп.; осталось невыполненныхъ расходовъ 2096 руб. 58 коп., кассовой остатокъ 978 р. 68¹/₂ к. Содержаніе одного больного въ сутки обходилось въ 52,3 коп. Капиталы заведенія: въ Польскомъ Банкѣ на постоянномъ 4^o/о вкладѣ 22182 р. 71 к., на временномъ сложномъ 4^o/о

вкладъ 2416 руб. 80 коп., въ казнѣ на вклады 4⁰/.
1861 руб. 84¹/₂ коп.

Больница Св. Иосифа въ г. Остроленкѣ учреждена на 40 кроватей, приняла въ теченіи отчетнаго года 230 больныхъ; изъ нихъ выздоровѣло 181, умерло 28, осталось на 1884 годъ 21. Процентъ смертности 12,2. Оборотъ больничныхъ суммъ: дохода поступило 4427 р. 73 к., подлежало къ уплатѣ 5191 р. 16¹/₂ к., въ счетъ чего уплачено 3910 р. 52¹/₂ к., осталось къ 1 Января 1884 г. невыполненныхъ расходовъ 1280 р. 64 к., кассовой остатокъ 517 р. 20¹/₂ к. Средній расходъ на суточное содержаніе одного больного 49 коп. Основного капитала, хранящагося въ Польскомъ Банкѣ на постоянномъ 4⁰/. вкладѣ, больница имѣеть 9410 руб. 73 коп.

Въ больницахъ Ломжинской губерніи пользуются больные со всѣми наружными и внутренними болѣзнями, за исключеніемъ умалишенныхъ, которые, за неимѣніемъ спеціального заведенія, отсылаются на излеченіе въ городъ Варшаву.

Домы призрѣнія.

Домовъ призрѣнія, состоящихъ въ вѣдѣніи совѣтовъ общественаго призрѣнія, имѣется въ Ломжинской губерніи три, въ городахъ: Пултускѣ, Тыкоцинѣ и Остроленкѣ.

Приходскій домъ призрѣнія старцевъ и увѣчныхъ въ г. Пултускѣ содержится изъ собственныхъ средствъ и частныхъ пожертвованій, копѣхъ въ 1883 году поступило 79 р. 65¹/₂ коп. Въ отчетномъ году содержалось въ этомъ домѣ 9 лицъ, изъ нихъ умерло 2, осталось къ 1-му Января 1884 года 7. Доходы дома призрѣнія составляли 827 р. 74 к., израсходовано 672 р. 52 к., затѣмъ осталось въ кассѣ 155 р. 22 к. Суточное содержаніе одного призрѣваемаго обходилось среднимъ числомъ въ 29,7 коп. Капиталы дома призрѣнія: въ Польскомъ Банкѣ на постоянномъ 4⁰/. вкладѣ 3919 р. 4 к., на временномъ сложномъ 4⁰/. вкладѣ 4750 рублей.

Богадѣльня въ г. Тыкоцинѣ, имѣнуемая Тыкоцинскимъ Алюминатомъ и предназначенная для приюта старыхъ вои-

новъ, устроена для содержанія 23 лицъ. Въ 1883 г. въ заведеніи этомъ призрѣвалось 15 человекъ, изъ коихъ удалень 1, умерло 2, осталось на 1884 годъ 13. Общій доходъ заведенія въ отчетномъ году составлялъ 1142 р. 90¹/₂ к., израсходовано 767 р. 61 к., внесено въ Польскій Банкъ на храненіе 200 руб., осталось въ кассѣ къ концу 1883 года 175 р. 29¹/₂ к. Тыгодинскій Алюминатъ имѣеть въ капиталахъ, хранящихся въ Польскомъ Банкѣ и обеспеченныхъ ипотѣкою 18288 руб. 20 копѣекъ.

Домъ призрѣнія въ г. Остроленкѣ учрежденъ для содержанія 6 нищихъ. Въ отчетномъ году, сверхъ определенныхъ штатомъ, имѣло въ заведеніи квартиру съ ночлегомъ еще 2 лица, изъ нихъ оставилъ заведеніе 1, умеръ 1, осталось на 1884 годъ 6. Оборотъ суммъ по содержанію Остроленческаго дома призрѣнія былъ слѣдующій: доходъ простирался до 437 р. 12 к., расхода произведено 405 р. 38 к., кассовой остатокъ 31 р. 74 к. Средній расходъ на содержаніе одного призрѣваемаго въ сутки 13,6. Основной капиталъ заведенія, составляющій 4344 р. 36 к., хранится въ Польскомъ Банкѣ на постоянномъ 4% владѣ.

Сверхъ выше поименованныхъ богоугодныхъ заведеній находится въ г. Ломжѣ еще домъ призрѣнія для бѣдныхъ, состоящихъ подъ заведываніемъ Ломжинскаго благотворительнаго общества. Въ заведеніи этомъ призрѣвалось съ 1 Юля 1882 по такое же число 1883 года 25 лицъ, на содержаніе которыхъ израсходовано 695 р. Главными источниками прихода общества состояли: годичные взносы членовъ, добровольныя пожертвованія, доходъ съ учреждаемыхъ концертовъ, баловъ и театральныхъ представленій и доходъ съ кружекъ. Съ 1 Юня 1882 по 1 Юня 1883 года поступило въ кассу общества 2442 р., израсходовано на обустройство и содержаніе пріюта и вспомошествованія 87 лицамъ 2183 р. 60 к. Къ 1 Юня 1883 года осталось въ кассѣ общества 258 руб. 40 копѣекъ.

В. Болѣзни скота.

Чума рогатаго скота существовала въ отчетномъ году въ 5-ти мѣстностяхъ Пултускаго уѣзда, а именно въ деревняхъ: Зегрже, Скубанка, Держенинъ, Дзбанице и

на фольваркъ того же названія. Она первоначально обнаружена въ дер. Зегрже 2 Февраля; изъ 177 штукъ, заболѣло 25, пало 5, убито больныхъ и подозрительныхъ 165, осталось 7. Какъ слѣдуетъ заключить изъ теченія болѣзни, она уже существовала въ первой половинѣ Января; несвоевременное обнаруженіе чумы въ дер. Зегрже, послѣдовало по неопредѣленію рода болѣзни ветеринарнымъ врачомъ 6-й артиллерійской бригады Вноровскимъ и несвоевременному приглашенію окружного ветеринара мѣстными полицейскими властями. Изъ д. Зегрже чума перенесена въ дер. и фольварокъ Дзбанице по случаю пригона туда 13 Января двухъ телятъ, родившихся изъ первой мѣстности. Въ дер. Дзбанице обнаружена чума лишь 2 Февраля и на слѣдующій же день изъ 142 штукъ, послѣ падежа одной, убито 52 заболѣвшихъ и 42 подозрительныхъ. За симъ въ дер. Скубянку чума занесена около 25-го Января отъ коровы, происходившей изъ дер. Зегрже. Изъ 182 головъ, заболѣло съ 8 Февраля 34, которыя вмѣстѣ съ 152 подозрительными того же числа убиты. Наконецъ въ послѣднюю мѣстность Держенинъ чума занесена привезеннымъ мясомъ зарѣзанной больной коровы, купленной въ дер. Зегрже въ концѣ Января, а обнаружена 17 Февраля и того же числа изъ наличнаго скота 238 головъ убито 9 заболѣвшихъ. Произведенныя по распоряженію Начальника губерніи и Медицинскаго Департамента разслѣдованія причины появленія чумы въ дер. Зегрже не привели къ положительному результату; изъ разслѣдованія однако участковаго чумнаго комитета, а также произведеннаго начальникомъ земской стражи Пултускаго уѣзда, оказывается весьма вѣроятнымъ, что чума занесена въ первую мѣстность или посредствомъ купленнаго мяса отъ степнаго скота, привозимаго неоднократно на фольварокъ Зегрже изъ г. Новодвора, Варшавской губерніи, или же изъ смежной гмины Ренчае, Радзиминскаго уѣзда, той же губерніи, гдѣ чума существовала уже нѣсколько недѣль до появленія въ Ломжинской.

Кромѣ чумы, появлялась въ разныхъ мѣстностяхъ губерніи на рогатомъ скотѣ и свиньяхъ спбирская язва, а именно: Щучинскаго уѣзда въ 9-ти мѣстностяхъ, гдѣ изъ общаго числа 694 рогатаго скота заболѣло и пало 114 (16,5%), Кольненскаго уѣзда въ 3-хъ мѣстностяхъ, гдѣ изъ 439 головъ заболѣло 16, пало 15, (около 4%), Ломжинскаго

въ 2-хъ мѣстностяхъ, гдѣ изъ 280 штукъ заболѣло 19, пало 13 (4⁰/₀). Мазовецкаго въ одной мѣстности, гдѣ изъ 202 штукъ заболѣло и пало 3, наконецъ Островскаго въ одной мѣстности, гдѣ изъ 162 штукъ заболѣло 11, пало 8 (5⁰/₀). На свиньяхъ сибирская язва появилась въ одной мѣстности Кольненскаго уѣзда, гдѣ изъ 218 штукъ заболѣло и пало 30 (около 15⁰/₀).

Г. Цѣхановецкій карантинъ.

2) Чрезъ этотъ карантинъ прогнано въ отчетномъ году 6 степныхъ и 18 туземныхъ воловъ, 6418 овецъ и 1935 свиней. Степной скотъ отпращенъ по желѣзной дорогѣ въ гор. Варшаву для убоя, а туземный въ гор. Ломжу, остальные животныя высланы по воловому тракту въ г. Варшаву.

Кромѣ животныхъ провезено чрезъ карантинъ сырыхъ продуктовъ, а именно: 5636 кожъ и 120 пудовъ шерсти.

Прогоняемая животныя при ихъ освидѣтельствованіи оказались здоровыми.

Д. Насильственные и случайныя смерти.

Въ теченіи отчетнаго года жертвъ преступнаго насилія и несчастныхъ случаевъ было: 142 мужчинъ и 59 женщинъ итого 201, болѣе предшествовавшаго года на 22 случая. Изъ этого числа жертвами насилія пало 24 лица; затѣмъ самоубійствъ 11, скоропостижно умершихъ 46, найденныхъ мертвыхъ тѣлъ 16 и наконецъ жертвъ случайной смерти 104 лица.

Подробная вѣдомость № 7 о насильственныхъ и случайныхъ смертяхъ при семъ прилагается.

V. Народное просвѣщеніе.

а) Учебныя заведенія.

Въ Ломжинской губерніи въ теченіи отчетнаго года состояло учебныхъ заведеній.

Гимназій: мужская VIII классная	1
женская VI классная	1

Прогимназія мужская 4 классная	1
двухклассныхъ народныхъ училищъ	2

Начальныхъ народныхъ училищъ:

мужскихъ	7
женскихъ	9
для обоого пола	137

Частныхъ учебныхъ заведеній:

мужскихъ 3 разряда	1
женскихъ 3 разряда	2

Евангелическихъ канторовъ	9
Воскресно-ремесленныхъ начальныхъ училищъ	7
Еврейскихъ начальныхъ училищъ	11
Частное еврейское начальное училище	1
Итого	189

Въ этихъ учебныхъ заведеніяхъ въ отчетномъ году обучалось:

учениковъ	7317
ученицъ	2961
Итого	10278

Въ сравненіи съ предшествовавшимъ годомъ болѣе на 550

Изъ общаго числа обучавшихся приходится:

на находящіяся въ губернскомъ и уѣздныхъ городахъ 38 учебныхъ заведеній

учениковъ	1790
ученицъ	1136
Итого	2926

и на находящіяся въ уѣздахъ 151 учебное заведеніе:

учениковъ	5527
ученицъ	1825
Итого	7352

По отношенію къ общей массѣ населенія и къ числу учащихся, оказывается, что на 2650 лицъ, приходится одно учебное заведеніе и на каждое изъ нихъ по 39 учащихся.

б) Народное образованіе.

Стремленіе къ образованію какъ въ высшемъ, такъ и низшемъ классахъ населенія, съ каждымъ годомъ усиливается и число учащихся увеличивается. Но существующая въ г. Ломжѣ, одна на губернію, мужская классическая гимназія, не смотря на учрежденныя въ низшихъ классахъ по два отдѣленія, далеко не удовлетворяетъ потребностямъ образованія по числу народонаселенія и желающихъ дать своимъ дѣтямъ хотя среднее учебное воспитаніе. Многимъ изъ населенія, за неимѣніемъ свободныхъ мѣстъ въ Ломжинской гимназій, приходится высылать своихъ сыновей, съ цѣлью образованія, въ гор. Варшаву или другія мѣстности, гдѣ имѣются гимназій, что доступно только состоятельному классу людей.

Въ виду сего, преобразование Пултуской прогимназій въ гимназію или, по крайней мѣрѣ, въ реальное училище, является насущною потребностію.

Существовавшая Ломжинская женская 4 классная прогимназія, на основаніи Высочайше утвержденного въ 14 день Января 1883 года мѣннія Государственнаго Совѣта, преобразована съ 1 Юля 1883 года въ VI классную гимназію, открытіемъ въ ней съ начала 188³/₄ учебнаго года V' класса. Но такъ какъ при б. Ломжинской женской прогимназій уже содержался въ 188²/₃ учебномъ году V' дополнительный классъ на частныя средства и изъ 500 руб. ежегодно вносимыхъ для этой цѣли изъ суммъ Ломжинской городской кассы, то впредь до открытія съ 1 Юля 1884 г. VI класса на штатныя суммы, признано возможнымъ на тѣ же частныя средства содержать шестой классъ въ текущемъ 188³/₄ учебномъ году.

Въ ходѣ народнаго образованія, благодаря энергической дѣятельности Начальника Учебной Дирекціи и удачному назначенію учителей народныхъ училищъ, Ломжинская губернія дала хорошіе результаты.

Выходящіе изъ школы по окончаніи курса обыкновенно умѣютъ читать и писать по русски и по польски, знаютъ краткій катихизисъ и краткую священную исторію, знаютъ

четыре дѣйствія арифметики, а нѣкоторые съ успѣхомъ даже обучаются географіи и отечественной исторіи.

О положеніи крестьянскаго дѣла въ Ломжинской губерніи въ теченіи 1883 года.

І. Общее положеніе крестьянскаго дѣла.

Земельная собственность крестьянъ Ломжинской губерніи заключается изъ земель, закрѣпленныхъ за ними ликвидационными табелями и данными, на основаніи Высочайшихъ Указовъ 19 Февраля 1864 г. и приобрѣтенныхъ, современіи введенія крестьянской реформы, въ силу добровольныхъ сдѣлокъ о замѣнѣ сервитутовъ и объ обмѣнѣ земель, а равно покупкою.

Цифровыя свѣдѣнія касательно числа селеній, посадовъ и городовъ, усадьбъ, количества надѣла, распредѣленія усадьбъ по категоріямъ и числа усадьбъ, которымъ признаны сервитуты, показаны въ отчетѣ за 1881 годъ.

Цифровыя свѣдѣнія объ усадьбахъ, владѣльцы которыхъ отказались отъ слѣдующихъ имъ сервитутовъ, послѣ утвержденія ликвидационныхъ табелей и данныхъ, въ силу состоявшихся между крестьянами и помѣщиками добровольныхъ соглашеній по 1 Января 1884 г., современіи введенія крестьянской реформы, увеличались и состоятъ въ слѣдующемъ:

По уѣздамъ:	Число усадьбъ.			Всего.
	Отъ одного пастбищнаго.	Отъ одного лѣснаго.	Отъ пастбищнаго и лѣснаго.	
Ломжинскому . . .	12	74	348	434
Кольненскому . . .	98	18	168	284
Мазовецкому . . .	80	40	306	426
Маковскому . . .	127	157	950	1234
Остроленскому . . .	18	7	197	222
Островскому . . .	104	506	735	1345
Пултускому . . .	129	37	1140	1306
Щучинскому . . .	49	91	439	579
Итого по губерніи	617	930	4283	5830

Затѣмъ остаются владѣльческія имѣнія, обремененныя слѣдующими сервитутами:

По уѣздамъ:	Число усадебъ.			
	Однимъ пастбищнымъ	Однимъ лѣснымъ.	Пастбищнымъ и лѣснымъ.	Всего.
Ломжинскому . . .	1126	94	1303	2523
Кольненскому . . .	247	4	973	1224
Мазовецкому . . .	463	4	923	1390
Маковскому . . .	263	27	1070	1360
Остроленкскому . . .	115	76	1166	1357
Островскому . . .	555	16	678	1249
Пултускому . . .	458	133	2734	3325
Щучинскому . . .	278	139	1403	1820
Итого по губерніи	3505	493	10250	14248

Число головъ скота, который владѣльцы крестьянскихъ усадебъ, не вошедшіе въ сдѣлки о замѣнѣ сервитутовъ, имѣють право пасти на помѣщичьихъ угодьяхъ, пзмѣнилось велѣдствіе точнаго опредѣленія размѣра сервитутовъ, произведеннаго въ 1883 г. и состоитъ въ слѣдующемъ количествѣ штукъ:

По уѣздамъ:	КРУПНАГО СКОТА.			МЕЛКАГО СКОТА.			ПТИЦЪ.		
	Въ лѣсу.	На поляхъ.	На лугахъ.	Въ лѣсу.	На поляхъ.	На лугахъ.	Въ лѣсу.	На поляхъ.	На лугахъ.
Ломжинскому . . .	3231	5061	3609	3120	5378	4365	24	24	24
Кольненскому . . .	2431	2148	1667	2756	2953	2229	—	5	—
Мазовецкому . . .	1362	3714	852	675	3812	663	—	—	—
Маковскому . . .	4598	2319	1872	2223	1594	952	—	73	—
Остроленкскому . . .	3600	2315	2069	1361	1784	1066	5	85	5
Островскому . . .	3202	3987	1438	2802	5158	1780	—	48	—
Пултускому . . .	11434	7639	5097	3155	3885	1203	43	366	81
Щучинскому . . .	3858	4067	2830	3845	4658	2932	84	84	84
Итого по Губ. . .	33716	31250	19434	19940	29222	15190	156	685	194

Селеній, въ которыхъ предстоитъ еще сдѣлать точное опредѣленіе размѣра сервитутовъ осталось съ 1 Января 1884 г. всего 20, въ томъ числѣ по уѣздамъ: Щучинскому — 13, Ломжинскому — 2, Остроленкскому 3 и Кольненскому — 2.

Вслѣдствіе замѣны сервитутовъ со времени введенія крестьянской реформы въ здѣшнемъ краѣ, надѣль крестьянъ увеличился на 14459 морговъ 113 прентовъ земли, а именно: крестьяне за отказъ отъ сервитутовъ и въ вознагражденіе за обмѣнъ земли, получили лѣса и земли, по уѣздамъ:

Ломжинскому	1654 мор. 23 пр.
Кольненскому	677 „ 65 „
Мазовецкому	1121 „ 102 „
Маковскому	2807 „ 179 „
Остроленкскому	243 „ 37 „
Островскому	2057 „ 216 „
Пултускому	5224 „ 180 „
Щучинскому	670 „ 211 „

II. О межеваніи крестьянскихъ земель.

По окончательно обмежеваннымъ, на основаніи правилъ, утвержденныхъ Мнистромъ Внутреннихъ Дѣлъ 11 Ноября 1871 года и 23 Декабря 1875 г. крестьянскимъ надѣламъ, подошедшимъ подъ дѣйствіе Указовъ 19 Февраля 1864 г. послѣ точнаго опредѣленія ихъ въ 1-й и во 2-й инстанціяхъ выдано по 1 Апрѣля 1883 года крестьянскимъ обществамъ копій съ плановъ, съ исправленіемъ ликвидационныхъ табелей и данныхъ по 599 селеніямъ съ усадьбами 12298 и съ пространствомъ земли 113061 мор. 53 пр.

Цифры эти распределяются по уѣздамъ слѣдующимъ образомъ:

	Число селеній.	Число усадебъ.	Морги.	Пренты
Ломжинскому . . .	103	3661	15006	40
Кольненскому . . .	41	891	9199	92
Мазовецкому . . .	48	825	9770	185
Маковскому . . .	52	890	10371	190
Остроленскому . . .	48	830	6442	161
Островскому . . .	163	3084	38251	20
Пултускому . . .	111	1772	21727	178
Щучинскому . . .	33	345	2292	87
Итого по губерніи	599	12298	113061	53

Кромѣ вышеозначеннаго пространства основныхъ надѣловъ крестьянъ, нанесеннаго на 599 планахъ, на планы эти нанесены еще дополнительные надѣлы, поступившіе къ крестьянамъ по добровольнымъ сдѣлкамъ о замѣнѣ сервитутовъ и въ вознагражденіе за обмѣнъ земель пространствомъ 4249 морговъ 176 прентовъ.

Дополнительныхъ плановъ, составленныхъ по добровольнымъ сдѣлкамъ, вслѣдствіе обмѣна земель и замѣны сервитутовъ, послѣ выдачи съ нихъ крестьянскимъ обществамъ копій, представлено по 1 Апрѣля 1883 года во Временную Коммисію по крестьянскимъ дѣламъ губерній Царства Польскаго, для храненія въ архивѣ ея, по 124 селеніямъ съ пространствомъ земли 8887 мор. 135 прентовъ.

Въ теченіи отчетнаго межеваго года съ 1 Апрѣля 1882 года по 1 Апрѣля 1883 года измѣрены крестьянскія земли въ 48 селеніяхъ, съ 1178 усадьбами съ пространствомъ земли 16573 морга 243 прента. Кромѣ сего находятся въ производствѣ планы на надѣлы крестьянъ по 322 селеніямъ, съ 2537 усадьбами и съ пространствомъ земли 69243 мор. 248 прен., измѣреннымъ по правиламъ, утвержденнымъ Министромъ Внутреннихъ Дѣлъ 11 Ноября 1871 года и 23 Декабря 1875 года. Планы эти подлежатъ дополненію по закону 9 Апрѣля 1881 года.

III. О занятіяхъ крестьянскаго учрежденія въ отчетномъ году.

1) о движеніи дѣлъ по добровольнымъ сдѣлкамъ, о раз-
верстаніи сервитутовъ и обмѣнѣ земель.

Къ 1 Января 1883 г. въ производствѣ у Ком-
мисаровъ по крестьянскимъ дѣламъ оставалось до-
бровольныхъ сдѣлокъ 90

въ томъ числѣ:

а) не засвидѣтельствованныхъ 20
б) засвидѣтельствованныхъ, но не представ-
ленныхъ въ Губернское Присутствіе 70

Въ теченіи 1883 г. представлено Коммисарамъ
добровольныхъ сдѣлокъ, для засвидѣльствованія 36

Такимъ образомъ Коммисарамъ въ 1883 году
предстояло:

а) засвидѣльствовать сдѣлокъ 56
б) засвидѣльствованныхъ представить въ
Губернское Присутствіе 126

Изъ сего числа въ 1883 г. Коммисарами:

а) засвидѣльствовано сдѣлокъ 36
отказано въ засвидѣльствованіи —
б) по засвидѣльствованіи представлено въ
Губернское Присутствіе 34

Затѣмъ къ 1 Января 1884 г. въ производ-
ствѣ Коммисаровъ осталось сдѣлокъ 92

въ томъ числѣ:

а) засвидѣльствованныхъ 20
б) засвидѣльствованныхъ, но не представ-
ленныхъ въ Губернское Присутствіе 72

Къ 1 Января 1883 г. въ производствѣ Гу-
бернскаго Присутствія оставалось добровольныхъ
сдѣлокъ 65

въ томъ числѣ:

а) неутвержденныхъ	21
б) утвержденныхъ, но по комъ не было сдѣлано постановленій по ст. 2800 пост. Учр. Ком. объ исправленіи актовъ земельного владѣнія крестьянъ	39
в) по коимъ были постановлены означенныя рѣшенія, но самыя сдѣлки и документы къ нимъ относящіеся не были представлены во Временную Коммисію	5

Въ теченіи 1883 г. Коммисарами представлено засвидѣтельствованныхъ ими добровольныхъ сдѣлокъ 34

Такимъ образомъ Губернскому Присутствію въ теченіи 1883 г. предстояло:

а) утвердить сдѣлокъ	55 (21 + 34)
б) постановить опредѣленій на основаніи ст. 2800 пост. Учред. Ком. объ исправленіи актовъ земельного владѣнія крестьянъ	94 (39 + 55)
в) представить во Временную Коммисію утвержденныхъ сдѣлокъ съ копіями означенныхъ опредѣленій	99 (5 + 94)

Изъ сего числа въ теченіи 1883 г. Губернскимъ Присутствіемъ:

а) утверждено сдѣлокъ	54
б) постановлено опредѣленій на основаніи ст. 2800 пост. Учр. Ком. объ исправленіи актовъ земельного владѣнія крестьянъ	39
в) представлено во Временную Коммисію добровольныхъ сдѣлокъ, вмѣстѣ съ копіями означенныхъ постановленій	28

Затѣмъ къ 1 Января 1884 г. въ Губернскомъ Присутствіи осталось сдѣлокъ 71

въ томъ числѣ:

а) неутвержденныхъ	1 (55—54)
б) утвержденныхъ, по коимъ не постановле- но рѣшеній объ исправленіи актовъ земельного владѣнія крестьянъ	54 (94—(39+1))
в) по коимъ постановлены означенныя опре- дѣленія, но самыя сдѣлки и копіи опредѣленій не представлены во Временную Коммисію	16 (99—(28+1+54))

Остающіяся за Губернскимъ Присутствіемъ дѣла сего рода неокончены въ отчетномъ году по слѣдующимъ причинамъ: по несправленію межевыхъ документовъ, возвращенныхъ въ участки; по не составленію Коммисарами протоколовъ согласно циркуляру Временной Коммисіи отъ 26 Января 1878 года за № 2 и за неполученіемъ отъ нихъ отвѣтовъ по разнымъ другимъ причинамъ; по не введенію на мѣстѣ въ дѣйствіе сдѣлокъ, и наконецъ по не сведенію Казеннымъ Лѣснымъ Управленіемъ и нѣкоторыми владѣльцами имѣній лѣса съ участковъ, долженствующихъ поступить крестьянамъ.

2) По точному опредѣленію вида и размѣра крестьянскихъ сервитутовъ:

Коммисарами постановлено рѣшеній въ 1-й инстанціи по 20 селеніямъ.

Губернскимъ Присутствіемъ по крестьянскимъ дѣламъ разсмотрѣно и разрѣшено во 2-й инстанціи жалобъ на такого рода рѣшенія по 46 селеніямъ.

Осталась неразрѣшенною только одна жалоба, по которой потребовано объясненіе отъ Коммисара по встрѣченному недоразумѣнію.

Затѣмъ по вошедшимъ въ законную силу рѣшеніямъ Коммисаровъ и Губернскаго Присутствія, внесены послѣднимъ въ ликвидаціонныя таблицы и данныя надписи по . . . 158 селеніямъ.

Изъ числа сихъ надписей представлено во Временную Коммисію, для исправленія подлинныхъ ликвидационныхъ табелей и данныхъ по 125 селеніямъ.

Точное опредѣленіе размѣра сервитутовъ окончено въ уѣздахъ: Мазовецкомъ, Маковскомъ и Островскомъ, а по 23 селеніямъ остальныхъ уѣздовъ, въ которыхъ точное опредѣленіе сервитутовъ еще не сдѣлано и о которыхъ упомянуто выше, предполагено окончить всѣ дѣла сего рода въ 1884 году.

3) Разобрано и разрѣшено межевыхъ граничныхъ споровъ:

Коммисарами въ 1-й инстанціи по 120 случаямъ.

Губернскимъ по крестьянскимъ дѣламъ Присутствіемъ, въ апелляціонномъ порядкѣ, во 2-й инстанціи по 17 случаямъ

Независимо сего Коммисарами и Губернскимъ Присутствіемъ были разрѣшены на основаніи 1302 ст. пост. Учр. Комит. въ 1-й и во 2-й инстанціяхъ, съ исправленіемъ ликвидационныхъ табелей и данныхъ о точномъ опредѣленіи надѣловъ крестьянъ, послѣ измѣренія ихъ, число каковыхъ рѣшеній значится въ общей цифрѣ разрѣшенныхъ дѣлъ.

4) Къ 1 Января 1883 года въ производствѣ Коммисаровъ по крестьянскимъ дѣламъ оставалось дѣлъ по жалобамъ на сервитутныя правонарушенія 64.

Къ сему числу въ отчетномъ году поступило вновь жалобъ 206.

Такимъ образомъ въ 1883 г. Коммисарамъ предстояло разрѣшить жалобъ 270.

Въ томъ числѣ:

а) поданныхъ владѣльцами имѣній 138.
б) поданныхъ крестьянами 132.

Изъ сего числа въ отчетномъ году Коммиссарами разрѣшено жалобъ 232

Къ 1 Января 1884 г. осталось не разрѣшенныхъ жалобъ 38

Въ томъ числѣ:

а) поданныхъ владѣльцами имѣній 22
 б) поданныхъ крестьянами 16

Къ 1 Января 1883 г. въ Губернскомъ по крестьянскимъ дѣламъ Присутствіи оставалось не разрѣшенныхъ жалобъ на рѣшенія Коммиссаровъ по жалобамъ на сервитутныя правонарушенія 16

Къ сему числу въ теченіи 1883 года:

а) вновь поступило жалобъ 65
 б) отмѣнено Правительствующимъ Сенатомъ рѣшеній Губернскаго Присутствія по жалобамъ 1

Такимъ образомъ въ теченіи 1883 г. Губернскому Присутствію предстояло рассмотреть жалобъ 82

въ томъ числѣ:

а) поданныхъ владѣльцами имѣній 32
 б) поданныхъ крестьянами 50

Въ теченіи 1883 года Губернскимъ Присутствіемъ разрѣшено жалобъ 57

Затѣмъ къ 1 Января 1884 г. осталось жалобъ 25

въ томъ числѣ:

а) поданныхъ владѣльцами имѣній 10
 б) поданныхъ крестьянами 15

Изъ оставшихся неразрѣшенныхъ дѣлъ, разрѣшено уже въ засѣданіи Присутствія 5 и 6 Марта 1884 года 15

5) Рассмотрѣно дѣлъ объ ошибкахъ, вправшихся въ ликвидаціонныя таблицы и данныя:

Коммисарами по	75 случаямъ.
Губернскимъ Присутствіемъ по	26 случаямъ.

При этомъ Губернскимъ Присутствіемъ, по послѣдовавшимъ разрѣшеніямъ Временной Коммисіи по крестьянскимъ дѣламъ, исправлено ликвидаціонныхъ таблицей и данныхъ по 24 случаямъ.

6) Рассмотрѣно дѣлъ по спорамъ о правѣ собственности на усадьбы, возникшимъ между крестьянами и окончательно не разрѣшеннымъ при ликвидаціонной операціи и составленіи данныхъ (55 ст. экстр. журн. пост. учр. Ком.):

Коммисарами по	1 усадьбѣ.
--------------------------	------------

Губернскимъ Присутствіемъ, вслѣдствіе вошедшихъ въ законную силу рѣшеній Коммисаровъ, исправлено данныхъ по 3 случаямъ.

7) Рассмотрѣно дѣлъ по обязательному разверстанію и обмѣну чрезполосныхъ земель и раздѣлу общихъ пастбищъ:

Коммисарами по	11 проектамъ.
--------------------------	---------------

Губернскимъ Присутствіемъ разрѣшено жалобъ на рѣшенія Коммисаровъ по 6 проектамъ.

Кромѣ сего, Губернскимъ Присутствіемъ постановлено рѣшеній объ исправленіи таблицей по 1 проекту.

8) Къ 1 Января 1883 года оставалось у Коммисаровъ не повѣренныхъ по Высочайше утвержденнымъ 31 Декабря 1875 г. правиламъ дѣсохозяйственныхъ плановъ 17

Повѣренныхъ, по не представленныхъ въ губернское Присутствіе	1
Итого	18

Въ теченіи 1883 г. вновь представлено владельцами Коммисарамъ плановъ для повѣрки 15

Такимъ образомъ Коммисарамъ предстояло по-
вѣрить всего плановъ 32

Въ теченіи 1883 года повѣрено ими плановъ 29

Осталось не повѣренныхъ 3

Изъ нихъ одинъ планъ возвращенъ владѣльцу, по ходатайству его о томъ, для пересоставленія, а два остальные небыли повѣрены потому, что повѣрка была приостановлена по ходатайству владѣльцевъ, въ виду неоконченныхъ тогда между ними и крестьянами переговоровъ о замѣнѣ сервитутовъ по добровольнымъ сдѣлкамъ.

Изъ числа повѣренныхъ Коммисарамъ плановъ призна-
но составленными сходно съ натурою 27

несходно съ натурою и возвращено владѣль-
цамъ 2

Изъ числа признанныхъ составленными сход-
но съ натурою, представлено въ Губернское При-
сутствіе 21

Затѣмъ къ 1 Января 1884 г. осталось у Ком-
мисаровъ въ производствѣ плановъ повѣренныхъ
но не представленныхъ въ Присутствіе 7

Губернскому Присутствію предстояло разсмо-
трѣть всего 30 плановъ. Изъ сего числа въ от-
четномъ году рассмотрѣно 14 и изъ нихъ призна-
но: подлежащими утвержденію 10
не подлежащими утвержденію 4

Изъ числа признанныхъ подлежащими утверж-
денію плановъ, какъ въ отчетномъ году, такъ и
такого же рода 19 плановъ, числившихся за При-
сутствіемъ къ 1 Января 1883 г. представлено во
Временную Коммисію 17

Затѣмъ къ 1 Января 1884 г. осталось въ
Присутствіи 28 плановъ, а въ томъ числѣ:

не рассмотрѣнныхъ 13

разсмотрѣнныхъ, но не представленныхъ во
Временную Коммисію 12

возвращенныхъ владѣльцамъ по ихъ просьбамъ 3

Всѣ 13 плановъ не разсмотрѣны окончательно Губернскимъ Присутствіемъ по независящимъ отъ него причинамъ.

Со времени изданія закона 31 Января 1875 года, Губернскимъ Присутствіемъ представлено во Временную Коммисію 90 плановъ по 51 имѣнію.

Изъ сего числа Временною Коммисією:

утверждено и прислано для введенія въ дѣйствіе 40 плановъ по 27 имѣніямъ;

отказано въ утвержденіи и потребованы дополнительныя свѣдѣнія по 28 планамъ;

Остается въ разсмотрѣніи Временной Коммисіи 22 плана.

Изъ числа возвращенныхъ Временною Коммисією плановъ, введено въ дѣйствіе 33 по 21 имѣнію.

Постановлено опредѣленій по ст. 2800 пост. Учредит. Ком. объ исправленіи ликвидационныхъ табелей по 32 планамъ.

Затѣмъ осталось не введенныхъ въ дѣйствіе 7 плановъ по 6 имѣніямъ. Всѣ эти планы не введены въ дѣйствіе по неисполненію владѣльцами 33 ст. правилъ 31 Декабря 1875 г.

9) Въ теченіи отчетнаго года постановлено Коммисарами по разнаго рода дѣламъ рѣшеній 484

Ими же составлено по разнаго рода дѣламъ протоколовъ изслѣдованія съ заключеніями 99

Изъ нихъ представлено въ Губернское Присутствіе:

рѣшеній 191

протоколовъ съ заключеніями 94

Губернскимъ Присутствіемъ постановлено по разнаго рода дѣламъ рѣшеній 572

Составлено заключеній 26

Изъ нихъ представлено во Временную Комми-
сію по крестьянскимъ дѣламъ:

рѣшеній 249
заключеній 26

10) Въ теченіи 1883 года дѣйствовало въ 76 гминахъ и 1 посадѣ 71 ссудо-сберегательныхъ кассъ, а въ томъ числѣ: а) учрежденныхъ на средства Правительства 26; б) открытыхъ изъ прибылей отъ Правительственнаго капитала, полученныхъ отъ оборота такового въ кассахъ первой категоріи 25 и в) учрежденныхъ на общественныя средства 20, въ числѣ которыхъ считается открытыхъ по Пултускому уѣзду на особый капиталъ „Monspietatis“ 4.

Оборотъ капитала въ сихъ кассахъ былъ слѣдующій:

Основной капиталъ состоялъ: а) въ учрежденныхъ на средства Правительства изъ 17057 р. 27 к.; б) въ открытыхъ изъ прибылей отъ Правительственнаго капитала изъ 28193 р. 48³/₄ к., и в) въ учрежденныхъ на общественныя средства изъ 37807 р. 8¹/₂ к., а всего въ 71 кассахъ изъ 83057 р. 84¹/₄ к. и 28 руб., пожертвованныхъ въ пользу двухъ кассъ.

При операціи кассъ оборотный капиталъ въ 1883 г. составлялъ сумму 296493 р. 63³/₄ к., изъ него къ 1 Января 1884 г. по выданнымъ ссудамъ числилось въ долгу 286115 р. 50 к. и состояло на лицо 10378 р. 13³/₄ к. Къ 1 Января 1884 г. осталось не выплаченныхъ кассами процентовъ по вкладамъ 16172 р. 77¹/₂ к.; затѣмъ чистой прибыли, со времени учрежденія каждой изъ 71 кассы, получилось отъ процентовъ на вклады, пеней и добровольныхъ пожертвованій, за удовлетвореніемъ вкладчиковъ процентами въ вышеприведенной суммѣ (16172 р. 77¹/₂ к.), которая будетъ подлежать имъ выдачѣ и за расходами на канцелярскія и другія надобности, 68148 р. 25¹/₂ копѣекъ.

Въ теченіи 1883 г. послѣдовали разрѣшенія Г. Министра Внутреннихъ Дѣлъ объ изыятіи изъ оборотовъ двухъ ссудо-сберегательныхъ кассъ, основныхъ капиталовъ, отпу-

ценныхъ Правительствомъ, съ обращеніемъ таковыхъ на учрежденіе новыхъ двухъ же кассъ; засимъ по открытіи въ 1884 г. сихъ кассъ въ Ломжинской губерніи, останутся 4 гмины, въ коихъ не имѣется ссудо-сберегательныхъ кассъ.

Подробная вѣдомость о дѣйствіяхъ ссудо-сберегательныхъ кассъ прилагается.

11) Въ Ломжинской губерніи считается 82 гмины съ народонаселеніемъ обоого пола 563586 душъ, изъ коихъ:

гминь, съ населеніемъ отъ 2 до 4 тысячъ . . .	9
гминь, съ населеніемъ отъ 4 до 6 тысячъ . . .	36
гминь, съ населеніемъ свыше 6 тысячъ . . .	37

12) Въ 1883 году гминный сборъ былъ произведенъ всего въ количествѣ 127003 р. 25³/₄ к. съ пространства земли 1197670 морг., считая 4 морга и болѣе лѣса за одинъ моргъ удобной земли. Размѣръ сего сбора съ морга земли приходился по 10¹/₂ к. Нѣкоторые сборы въ уѣздахъ: Щучинскомъ и Кольненскомъ раскладывались не по количеству владѣемой земли, а по дымамъ; въ гминахъ Вархолы и Дмохи-Глинки, Островскаго уѣзда, раскладка сбора на содержаніе училищъ была составлена по классамъ, коихъ въ 1-й считалось 4 и въ послѣдней 5. Въ Щучинскомъ уѣздѣ подводная повинность, дорожная и рассыльныхъ съ пакетами обременяла исключительно крестьянъ. Сборъ на содержаніе гминныхъ судовъ былъ сдѣланъ въ меньшей половинѣ гминъ, ибо расходы на потребности судовъ были произведены изъ суммъ сихъ судовъ, накопляющихся по разнаго рода взыскаціямъ. Въ сравненіи со сборомъ, произведеннымъ въ 1882 г. (132124 р. 10¹/₂ к.), гминный сборъ въ отчетномъ году былъ менѣе на 5120 р. 84³/₄ копѣекъ.

Въ виду того, что порядокъ раскладки гминныхъ сборовъ и повинностей не съ земли, будучи выгоденъ только для крупнаго землевладѣнія, тяжело отзывается на мелкомъ крестьянскомъ землевладѣніи и не основанъ на законѣ, такъ какъ согласно 83 ст. Указа 19 Февраля 1864 года объ устройствѣ сельскихъ гминъ и 309 ст. постановленій Учредительнаго Комитета, сбору на содержаніе гминныхъ управленій и судовъ подлежатъ только лица, въ предѣлахъ гмины владѣющія поземельною собственностью и раскладка гминныхъ

сборовъ и гминныхъ повинностей должна быть производима не по дымамъ, а по количеству владѣемой земли, сдѣлано распоряженіе, чтобы раскладка издержекъ на содержаніе гминныхъ управленій, судовъ и другихъ гминныхъ повинностей производилась какъ гминными сходами, такъ и войтами— вмѣстѣ съ солтысами въ случаяхъ, указанныхъ 16 ст. Указа о гминномъ устройствѣ не по дымамъ, а по количеству владѣемой удобной земли, согласно 309 ст. постан. Учр. Ком., и что промышленники, торговцы и работники не могутъ быть привлекаемы къ платежу гминнаго сбора, впродъ до изданія по сему предмету закона.

Вѣдомость о гминныхъ сборахъ при семъ приложена.

ВѢДОМОСТИ

КЪ ОБЗОРУ ЛОМЖИНСКОЙ ГУБЕРНІИ

ЗА 1883 ГОДЪ.

БЭДОМДОН

К. П. БЕЗОРЫ КОММУНИКАЦИОННОЙ ТЕХНИКИ

М. 1988

О ПОСѢВѢ И УРОЖАѢ ХЛѢБА

ВЪ ЛОМЖИНСКОЙ ГУБЕРНИИ ЗА 1883 ГОДЪ.

П О С Ъ Я Н О Ч Е Т В Е Р

Т Е Й.

С Н Я Т О Ч Е Т В Е Р Т Е Й.

У Б З Д Ы.	П О С Ъ Я Н О Ч Е Т В Е Р						С Н Я Т О Ч Е Т В Е Р Т Е Й.									
	Озимой пшеницы.	Р ж и.	Яровой пшеницы.	О в с а.	Ячменя.	Гречихи.	Остальных яровых хлѣ- бовъ.	Картофе- ля.	Озимой ржи.	Озимой пшеницы.	Яровой пшени- цы.	О в с а.	Ячменя.	Гречихи.	Остальных яровых хлѣ- бовъ.	Картофе- ля.
Ломжинскій.																
На земляхъ владѣльческихъ . . .	2789	7238	276	5477	2315	581	778	26584	33079	8923	724	35480	7925	2864	7938	52178
„ „ крестьянскаго общества	2629	9137	185	8917	1834	1079	467	37388	35678	8668	661	29058	9427	4266	2035	54525
„ „ городскихъ и другихъ .	1605	8339	41	5381	1743	847	655	17040	26622	8453	168	30460	5056	2610	816	48764
Итого . . .	7036	24714	502	19775	5892	2507	1900	81012	95379	26044	1553	94998	22408	9740	10789	155467
Кольненскій.																
На земляхъ владѣльческихъ . . .	1624	4524	20	2054	1227	617	560	25394	21723	4367	60	7401	5473	2091	3336	51893
„ „ крестьянскаго общества	636	7501	270	2709	1525	1833	804	25158	32045	2323	1380	10431	7638	7126	3913	81612
„ „ городскихъ и другихъ .	379	1334	—	697	423	193	198	6391	6952	1883	—	3357	2429	1320	1272	17767
Итого . . .	2639	13359	290	5460	3175	2644	1562	56943	60720	8573	1440	21189	15540	10337	8521	151272
Мазовецкій.																
На земляхъ владѣльческихъ . . .	2393	4166	—	3900	3100	220	5440	1928	16664	9472	—	2340	18600	1100	13170	9702
„ „ крестьянскаго общества	550	1489	—	3100	3040	90	3900	2290	5956	2158	—	18600	18240	450	5930	11774
„ „ городскихъ и другихъ .	5528	10350	—	10590	13560	640	6880	20552	41400	21870	—	63440	81440	3200	14340	106524
Итого . . .	8471	16005	—	17590	19700	950	16220	25070	64020	33500	—	84380	118280	4750	33440	128000
Маковскій.																
На земляхъ владѣльческихъ . . .	2607	5135	229	2781	756	719	1514	4300	22166	11951	692	11975	5991	5039	6755	16998
„ „ крестьянскаго общества	1132	6149	179	2712	1273	1538	1749	11362	23576	7619	571	11632	5265	5460	7263	26942
„ „ городскихъ и другихъ .	1899	7518	350	3546	1501	2025	1947	13185	34700	9345	1352	17058	6036	5911	6313	41813
Итого . . .	5638	18802	758	9039	3535	4282	5210	28847	80442	28915	2615	40665	17292	16410	20336	85753
Островскій.																
На земляхъ владѣльческихъ . . .	2998	6888	180	8115	2154	1015	1006	10300	50715	14983	796	40012	11405	5003	5416	48504
„ „ крестьянскаго общества	1014	9041	98	4862	1154	1996	801	15963	43315	5603	600	25150	6200	10120	3962	76120
„ „ городскихъ и другихъ .	1100	3451	20	4302	604	591	600	7433	22430	5840	98	21645	3500	3196	2854	36201
Итого . . .	5112	19380	298	17279	3912	3602	2407	33696	116960	26426	1494	86807	21105	18319	12232	160825
Остроленскій.																
На земляхъ владѣльческихъ . . .	3100	7400	450	3330	2500	470	2100	18000	29600	12400	1575	14985	10000	1880	8400	72000
„ „ крестьянскаго общества	1100	11400	260	5500	1750	800	2050	36000	45600	4400	910	24750	7000	3200	8200	144000
„ „ городскихъ и другихъ .	500	2000	80	1400	150	130	60	5000	8000	2000	280	6309	600	520	240	20000
Итого . . .	4700	20800	790	10230	4400	1400	4210	59000	83200	18800	2765	46035	17600	5600	16840	236000
Пултускій.																
На земляхъ владѣльческихъ . . .	4784	10126	3	8316	2212	3959	2378	23899	49738	21948	16	42067	10320	12784	10380	77732
„ „ крестьянскаго общества	3201	9077	—	6742	1825	1380	1064	25838	44640	15534	—	33856	7894	7940	5836	89156
„ „ городскихъ и другихъ .	350	402	—	597	144	272	41	1065	1840	2051	—	3116	1150	1335	210	3760
Итого . . .	8335	19605	3	15655	4181	5611	3483	50802	96218	39533	16	79039	19364	22059	16416	170648
Щучинскій.																
На земляхъ владѣльческихъ . . .	4318	5287	37	6341	1813	381	1168	24674	25600	17784	196	23721	8596	1486	4769	62033
„ „ крестьянскаго общества	1635	3381	36	2436	1295	290	626	13128	17332	6810	123	12956	4925	1282	3102	35515
„ „ городскихъ и другихъ .	1446	1933	57	1906	606	105	509	6411	8829	6524	228	10661	3007	333	2163	16260
Итого . . .	7399	10601	130	10683	3714	776	2303	44213	51761	31118	547	47338	16528	3101	10034	113808
Всего по губернии . . .	49325	143266	2771	105711	48509	21772	37295	379583	648700	212909	10430	500451	248117	90516	128608	1201773

О ФАБРИКАХЪ И ЗАВОДАХЪ

ВЪ ЛОМЖИНСКОЙ ГУБЕРНІИ ЗА 1883 ГОДЪ.

РОДЪ ФАБРИКЪ И ЗАВОДОВЪ.	г. Ломжа.			Уѣздъ Ломжинскій.			г. Кольно.			Уѣздъ Кольненскій.			г. Щучинь.			Уѣздъ Щучинскій.			г. Островъ.			Уѣздъ Островскій.		
	Число фабрикъ и заводовъ.	Сумма произ-водительности.	Число рабо-чихъ.	Число фабрикъ и заводовъ.	Сумма произ-водительности.	Число рабо-чихъ.	Число фабрикъ и заводовъ.	Сумма произ-водительности.	Число рабо-чихъ.	Число фабрикъ и заводовъ.	Сумма произ-водительности.	Число рабо-чихъ.	Число фабрикъ и заводовъ.	Сумма произ-водительности.	Число рабо-чихъ.	Число фабрикъ и заводовъ.	Сумма произ-водительности.	Число рабо-чихъ.	Число фабрикъ и заводовъ.	Сумма произ-водительности.	Число рабо-чихъ.	Число фабрикъ и заводовъ.	Сумма произ-водительности.	Число рабо-чихъ.
I. Заводы и фабрики обдѣлывающіе жи- вотные продукты.																								
Мыловаренные	2	3684	4	—	—	—	—	—	—	—	—	—	—	—	—	—	—	—	—	—	—	—	—	—
Кожевенные	—	—	—	8	11080	8	—	—	—	—	—	4	4560	12	8	10010	50	—	—	—	9	3220	17	—
Сырные	—	—	—	—	—	—	—	—	—	—	—	—	—	—	—	—	—	—	—	—	—	—	—	—
Суконные	—	—	—	—	—	—	—	—	—	—	—	—	—	—	—	—	—	—	—	—	—	—	—	—
Свѣчные	2	390	2	—	—	—	—	—	—	—	—	1	1000	2	1	180	1	3	1132	3	—	—	—	—
II. Заводы и фабрики обдѣлывающіе расти- тельные продукты.																								
Ткацкіе	—	—	—	—	—	—	—	—	—	—	—	—	—	—	—	—	—	—	—	—	—	—	—	—
Маслобойные	—	—	—	4	650	4	4	2000	4	—	—	—	—	—	1	200	1	3	9520	9	4	1000	6	—
Сахароваренные	—	—	—	—	—	—	—	—	—	—	—	—	—	—	—	—	—	—	—	—	—	—	—	—
Винокуренные	—	—	—	6	211000	24	—	—	—	6	364692	36	—	—	3	89048	21	—	—	—	3	62705	18	—
Уксусные	3	1602	6	4	1180	5	—	—	—	1	75	1	—	—	—	—	—	2	1500	2	1	70	1	—
Медоваренные	1	1801	2	3	300	3	—	—	—	1	500	2	—	—	—	—	2	600	2	—	—	—	—	—
Пивоваренные	2	3892	6	5	89075	33	1	5000	5	3	13700	9	—	—	4	26435	22	1	18900	11	2	5760	4	—
Табачные	1	9000	10	—	—	—	—	—	—	—	—	—	—	—	—	—	—	1	72040	34	—	—	—	—
Водочные (дистиллярные)	1	2500	2	1	60000	21	—	—	—	1	17000	8	—	—	—	—	—	1	26965	3	—	—	—	—
Скнидарные	—	—	—	—	—	—	—	—	—	—	—	—	—	—	—	—	—	13	32142	19	8	5103	22	—
Смоляные	—	—	—	1	2700	5	—	—	—	1	290	1	—	—	1	500	2	—	—	—	2	1600	3	—
Круподерные	3	804	5	—	—	—	—	—	—	—	—	—	—	—	—	—	—	—	—	—	—	—	—	—
Канатные	3	380	4	2	220	2	—	—	—	—	—	—	—	—	—	—	—	—	—	—	—	—	—	—
Постнаго масла	—	—	—	1	400	1	—	—	—	—	—	—	—	—	1	200	1	—	—	—	—	—	—	—
Лѣсопильные	—	—	—	1	26000	10	—	—	—	1	30000	10	—	—	2	40000	28	—	—	—	—	—	—	—
Мукомольные (паровые).	—	—	—	—	—	—	—	—	—	—	—	—	—	—	—	—	—	—	—	—	—	—	—	—
Мельницы: вѣтряныя	6	5680	7	38	51420	46	1	600	—	3	1175	3	1	10300	2	6	5068	8	—	—	67	51319	85	—
водяныя	—	—	—	33	32725	42	2	400	—	27	34000	47	—	—	—	19	24828	40	—	—	11	5380	12	—
III. Заводы и фабрики обдѣлывающіе иско- паемые продукты.																								
Кирпичные	1	3201	3	5	7054	16	—	—	—	5	4170	18	—	—	2	7800	59	1	1500	1	6	9762	18	—
Гончарные	3	2980	5	—	—	—	—	—	—	—	—	—	—	—	10	2500	14	—	—	—	1	450	4	—
Мѣдные	1	1998	3	—	—	—	—	—	—	—	—	2	830	4	—	—	—	—	—	—	—	—	—	—
Желѣзоплавильный	—	—	—	—	—	—	—	—	—	—	—	—	—	—	—	—	—	—	—	—	—	—	—	—
Желѣзный	—	—	—	—	—	—	—	—	—	—	—	—	—	—	—	—	—	—	—	—	—	—	—	—
Жестяныхъ издѣлій	3	4994	8	—	—	—	—	—	—	—	—	—	—	—	—	—	—	—	—	—	—	—	—	—
Желѣзныхъ издѣлій	—	—	—	—	—	—	—	—	—	—	—	—	—	—	—	—	—	—	—	—	—	—	—	—
Земледѣльческихъ машинъ	—	—	—	—	—	—	—	—	—	—	—	—	—	—	—	—	—	1	3670	2	—	—	—	—
Слѣсарная	—	—	—	—	—	—	—	—	—	—	—	—	1	460	3	—	—	—	—	—	—	—	—	—
Каретная мастерская	—	—	—	—	—	—	—	—	—	—	—	—	—	—	—	—	—	—	—	—	—	—	—	—
IV. Заводы и фабрики смѣшанныхъ пред- метовъ.																								
Спичечная	—	—	—	—	—	—	—	—	—	—	—	—	—	—	1	3000	25	—	—	—	—	—	—	—
Тесемокъ и шнурковъ	—	—	—	—	—	—	—	—	—	—	—	—	—	—	1	15000	11	—	—	—	—	—	—	—
—	—	—	—	—	—	—	—	—	—	—	—	—	—	—	2	18000	12	—	—	—	—	—	—	—
V. Костюмодѣльные																								
Итого	32	42906	67	112	493840	220	8	8000	53	517382	180	9	17150	23	62	242769	295	28	167969	86	114	146369	190	—

РОДЪ ФАБРИНЪ И ЗАВОДОВЪ.	г. Остроленка.			Уѣздъ Остроленскій.			г. Пултускъ.			Уѣздъ Пултускій.			г. Маковъ.			Уѣздъ Маковскій.			Уѣздъ Мазовецкій.			Всего по губерніи.					
	Число фабрикъ и заводовъ.	Сумма произ-водительности.	Число рабо-чихъ.	Число фабрикъ и заводовъ.	Сумма произ-водительности.	Число рабо-чихъ.	Число фабрикъ и заводовъ.	Сумма произ-водительности.	Число рабо-чихъ.	Число фабрикъ и заводовъ.	Сумма произ-водительности.	Число рабо-чихъ.	Число фабрикъ и заводовъ.	Сумма произ-водительности.	Число рабо-чихъ.	Число фабрикъ и заводовъ.	Сумма произ-водительности.	Число рабо-чихъ.	Число фабрикъ и заводовъ.	Сумма произ-водительности.	Число рабо-чихъ.	Число фабрикъ и заводовъ.	Сумма произ-водительности.	Число рабо-чихъ.			
I. Заводы и фабрики обдѣлывающіе жи-вотные продукты.																											
Мыловаренные	—	—	—	—	—	—	—	—	—	—	—	—	—	—	—	—	—	—	—	—	—	—	2	3684	4		
Кожевенные	2	500	3	4	4800	8	—	—	—	—	—	4	4500	8	3	6750	11	3	760	6	1	1500	3	46	47680	126	
Сырные	3	3000	6	—	—	—	—	—	—	—	—	—	—	—	—	—	—	—	—	—	—	—	—	3	3000	6	
Суконные	—	—	—	—	—	—	—	—	—	—	—	—	—	—	—	—	—	—	—	—	—	—	—	—	4	51780	45
Свѣчные	—	—	—	1	151	1	2	2500	2	—	—	—	—	—	—	—	—	—	—	—	—	—	—	—	12	6133	13
II. Заводы и фабрики обдѣлывающіе расти-тельные продукты.																											
Ткацкіе	—	—	—	—	—	—	1	400	1	—	—	—	—	—	—	—	—	—	—	—	—	—	—	—	—	—	—
Маслобойные	—	—	—	2	250	4	4	2400	4	—	—	—	—	—	—	—	—	—	—	—	—	—	—	—	—	—	—
Сахароваренные	—	—	—	1	162000	196	—	—	—	—	—	—	—	—	—	—	—	—	—	—	—	—	—	—	—	—	—
Винокуренные	—	—	—	1	52800	10	—	—	—	—	—	—	—	—	—	—	—	—	—	—	—	—	—	—	—	—	—
Уксусные	2	400	2	—	—	—	2	1500	2	—	—	—	—	—	—	—	—	—	—	—	—	—	—	—	—	—	—
Медоваренные	2	800	3	1	600	1	1	300	1	—	—	—	—	—	—	—	—	—	—	—	—	—	—	—	—	—	—
Пивоваренные	1	7000	5	1	15000	7	1	9180	3	—	—	—	—	—	—	—	—	—	—	—	—	—	—	—	—	—	—
Табачные	—	—	—	—	—	—	—	—	—	—	—	—	—	—	—	—	—	—	—	—	—	—	—	—	—	—	—
Водочные (дистиллярные)	—	—	—	—	—	—	1	10316	10	—	—	—	—	—	—	—	—	—	—	—	—	—	—	—	—	—	—
Скипидарные	—	—	—	—	—	—	—	—	—	—	—	—	—	—	—	—	—	—	—	—	—	—	—	—	—	—	—
Смоляные	—	—	—	1	600	2	—	—	—	—	—	—	—	—	—	—	—	—	—	—	—	—	—	—	—	—	—
Крушодерные	—	—	—	—	—	—	3	1500	6	—	—	—	—	—	—	—	—	—	—	—	—	—	—	—	—	—	—
Канатные	—	—	—	2	200	4	5	1250	5	—	—	—	—	—	—	—	—	—	—	—	—	—	—	—	—	—	—
Постнаго масла	1	1800	5	—	—	—	—	—	—	—	—	—	—	—	—	—	—	—	—	—	—	—	—	—	—	—	—
Лѣсопильные	—	—	—	—	—	—	—	—	—	—	—	—	—	—	—	—	—	—	—	—	—	—	—	—	—	—	—
Мукомольные (паровые).	—	—	—	—	—	—	—	—	—	—	—	—	—	—	—	—	—	—	—	—	—	—	—	—	—	—	—
Мельницы: вѣтряныя	3	1000	3	28	44250	33	8	40000	8	—	—	—	—	—	—	—	—	—	—	—	—	—	—	—	—	—	—
водяныя	2	500	2	12	90175	26	—	—	—	—	—	—	—	—	—	—	—	—	—	—	—	—	—	—	—	—	—
III. Заводы и фабрики обдѣлывающіе иско-паемые продукты.																											
Кирпичные	2	3340	14	9	41000	19	3	1300	12	—	—	—	—	—	—	—	—	—	—	—	—	—	—	—	—	—	—
Гончарные	—	—	—	1	200	1	10	1800	10	—	—	—	—	—	—	—	—	—	—	—	—	—	—	—	—	—	—
Мѣдные	—	—	—	—	—	—	1	600	1	—	—	—	—	—	—	—	—	—	—	—	—	—	—	—	—	—	—
Желѣзоплавильный	—	—	—	—	—	—	—	—	—	—	—	—	—	—	—	—	—	—	—	—	—	—	—	—	—	—	—
Желѣзный	—	—	—	—	—	—	—	—	—	—	—	—	—	—	—	—	—	—	—	—	—	—	—	—	—	—	—
Жестяныхъ издѣлій	—	—	—	—	—	—	15	6000	15	—	—	—	—	—	—	—	—	—	—	—	—	—	—	—	—	—	—
Желѣзныхъ издѣлій	—	—	—	—	—	—	—	—	—	—	—	—	—	—	—	—	—	—	—	—	—	—	—	—	—	—	—
Земледѣльческихъ машинъ	1	2500	5	—	—	—	—	—	—	—	—	—	—	—	—	—	—	—	—	—	—	—	—	—	—	—	—
Слѣсарная	—	—	—	—	—	—	—	—	—	—	—	—	—	—	—	—	—	—	—	—	—	—	—	—	—	—	—
Каретная мастерская	—	—	—	—	—	—	1	2200	8	—	—	—	—	—	—	—	—	—	—	—	—	—	—	—	—	—	—
IV. Заводы и фабрики смѣшанныхъ пред-метовъ.																											
Спичечная	—	—	—	—	—	—	—	—	—	—	—	—	—	—	—	—	—	—	—	—	—	—	—	—	—	—	—
Тесемокъ и шнурковъ	—	—	—	—	—	—	—	—	—	—	—	—	—	—	—	—	—	—	—	—	—	—	—	—	—	—	—
V. Костемольные																											
	—	—	—	—	—	—	—	—	—	—	—	—	—	—	—	—	—	—	—	—	—	—	—	—	—	—	—
Итого	19	20840	48	64	412026	312	58	81246	88	118	1095964	255	33	31380	63	64	27192	248	132	72512	158	906	3623509	2248			

Year	Author	Title	Volume	Pages	Notes
1890
1891
1892
1893
1894
1895
1896
1897
1898
1899
1900
1901
1902
1903
1904
1905
1906
1907
1908
1909
1910
1911
1912
1913
1914
1915
1916
1917
1918
1919
1920
1921
1922
1923
1924
1925
1926
1927
1928
1929
1930
1931
1932
1933
1934
1935
1936
1937
1938
1939
1940
1941
1942
1943
1944
1945
1946
1947
1948
1949
1950
1951
1952
1953
1954
1955
1956
1957
1958
1959
1960
1961
1962
1963
1964
1965
1966
1967
1968
1969
1970
1971
1972
1973
1974
1975
1976
1977
1978
1979
1980
1981
1982
1983
1984
1985
1986
1987
1988
1989
1990
1991
1992
1993
1994
1995
1996
1997
1998
1999
2000
2001
2002
2003
2004
2005
2006
2007
2008
2009
2010
2011
2012
2013
2014
2015
2016
2017
2018
2019
2020
2021
2022
2023
2024
2025

ДВИЖЕНІЕ НАСЕЛЕНІЯ

ВЪ ЛОМЖИНСКОЙ ГУБЕРНІИ ЗА 1883 ГОДЪ.

ГОРОДА И УѢЗДЫ.	Число браковъ.	Ч И С Л О Р О Д И В						Ш И Х С Я.			Число умершихъ.			П Р И В Ы Л О И Л И У Б Ы Л О.
		Законнорожденныхъ.			Незаконнорожденныхъ.			В С Е Г О.						
		Мужскаго пола.	Женскаго пола.	Обоего пола.	Мужскаго пола.	Женскаго пола.	Обоего пола.	Мужскаго пола.	Женскаго пола.	Обоего пола.	Мужскаго пола.	Женскаго пола.	Обоего пола.	
г. Ломжа - - -	171	348	360	708	16	20	36	364	380	744	233	187	420	+ 324.
Ломжинскій уѣздъ - -	567	1378	1357	2735	26	37	63	1404	1394	2798	939	898	1837	+ 961.
г. Кольно - - -	62	94	96	190	—	—	—	94	96	190	67	58	125	+ 65.
Кольненскій уѣздъ - -	648	1511	1557	3068	39	33	72	1550	1590	3140	1071	1069	2140	+1000.
г. Тыкоцинь - - -	53	23	25	48	1	1	2	24	26	50	29	23	52	— 2.
Мазовецкій уѣздъ - -	389	934	744	1678	25	17	42	959	761	1720	560	572	1132	+ 588.
г. Маковъ - - -	70	135	82	217	3	1	4	138	83	221	90	60	150	+ 71.
Маковскій уѣздъ - -	310	786	868	1654	11	28	39	800	893	1693	413	477	890	+ 803.
г. Островъ - - -	57	118	103	221	2	3	5	120	106	226	87	80	167	+ 59.
Островскій уѣздъ - -	50	1100	1065	2165	35	26	61	1135	1091	2226	762	734	1496	+ 730.
г. Остроленка - - -	60	108	102	210	61	46	107	169	148	317	130	102	232	+ 85.
Остроленскій уѣздъ -	514	1116	733	1849	54	64	118	924	1043	1967	567	587	1154	+ 813.
г. Пултускъ - - -	79	195	195	390	11	11	22	206	206	412	115	131	246	+ 166.
г. Насельскъ - - -	24	59	42	101	—	—	—	59	42	101	32	25	57	+ 44.
Пултускій уѣздъ - -	615	1304	1305	2609	42	47	89	1346	1352	2698	966	924	1890	+ 808.
г. Щучинъ - - -	30	57	60	117	2	—	2	59	60	119	27	30	57	+ 62.
Щучинскій уѣздъ - -	475	953	979	1932	32	36	68	985	1015	2000	725	715	1440	+ 560.
Итого въ городахъ	606	1137	1065	2202	96	82	178	1233	1147	2380	810	696	1506	+ 874.
Итого въ уѣздахъ	3568	9082	8608	17690	264	288	552	9346	8896	18242	6003	5976	11979	+6263.
Всего въ губерніи	4174	10219	9673	19892	360	370	730	10579	10043	20622	6813	6672	13485	+7137.

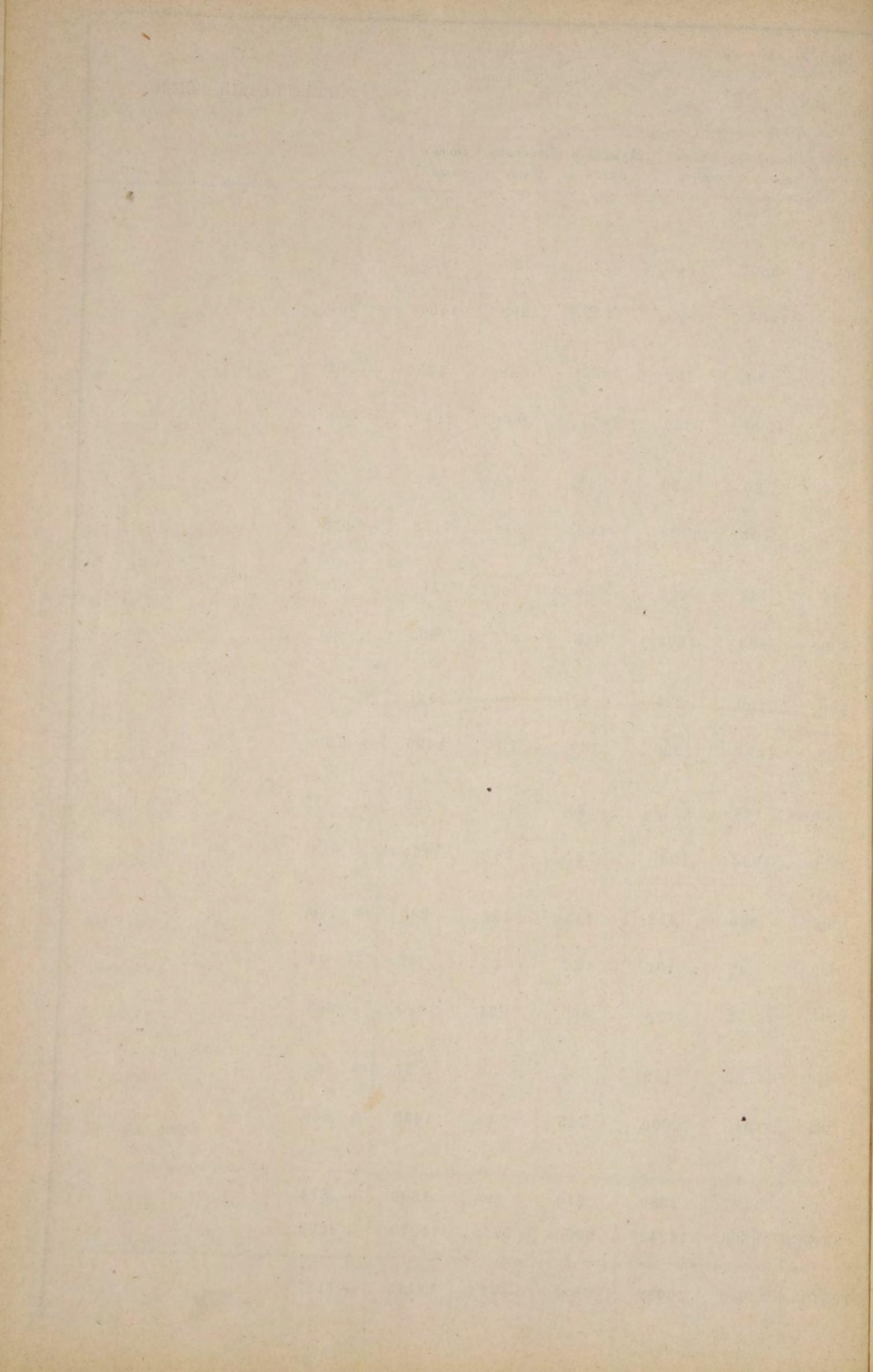

О ПОСТУПЛЕНИ ОКЛАДНЫХЪ И НЕОКЛАДНЫХЪ ДЕНЕЖНЫХЪ СБОРОВЪ
ВЪ ЛОМЖИНСКОЙ ГУБЕРНИИ ЗА 1883 ГОДЪ.

РОДЫ ПОДАТЕЙ.	Слѣдовало поступить.						Вновь причислено.						Исключено.						Взыскано.						Осталось къ 1-му Января 1884 г.							
	Недоимокъ.			Оклада.			Недоимокъ.			Оклада.			Недоимокъ.			Оклада.			Недоимокъ.			Оклада.			Недоимокъ.			Оклада.			Всего.	
	Прежнихъ лѣтъ.	Оклада 1-й половины.	2-й половины.	Прежнихъ лѣтъ.	Оклада 1-й половины.	2-й половины.	Прежнихъ лѣтъ.	Оклада 1-й половины.	2-й половины.	Прежнихъ лѣтъ.	Оклада 1-й половины.	2-й половины.	Прежнихъ лѣтъ.	Оклада 1-й половины.	2-й половины.	Прежнихъ лѣтъ.	Оклада 1-й половины.	2-й половины.	Прежнихъ лѣтъ.	Оклада 1-й половины.	2-й половины.	Прежнихъ лѣтъ.	Оклада 1-й половины.	2-й половины.	Прежнихъ лѣтъ.	Оклада 1-й половины.	2-й половины.					
																												Рубли и копейки.				
I. Податей и окладныхъ платежей.																																
А. Дворскихъ.																																
1) Поземельнаго налога: а) основнаго	2780	47	59604	88	59604	85	118	51	2478	6	1004	4	52	52	244	20	643	66	1509	8	61838	74	57155	92	1337	38	—	—	2809	31	4146	69
б) добавочнаго	1640	16	21218	64	21218	60	27	50	871	89	487	61	61	16	131	76	340	95	1016	50	21958	77	20023	80	590	—	—	—	1341	46	1931	46
2) Подымной подати	1146	23	452774	31	45274	21	6	—	—	—	1155	52	6	—	19	75	370	76	947	15	45254	56	38963	29	199	8	—	—	7095	68	7294	76
Итого	5566	86	126097	83	126097	66	152	1	3349	95	2647	17	119	68	395	71	1355	37	3472	73	129052	7	116143	1	2126	46	—	—	11246	45	13372	91
Б. Крестьянскихъ.																																
3) Поземельнаго налога: а) основнаго	1316	19	44168	80	44168	76	362	21	135	35	4	5	40	20	14	3	1	60	559	49	44290	12	43873	28	1078	71	—	—	297	93	1376	64
б) добавочнаго	236	16	—	—	36676	18	181	12	—	—	69	69	20	12	—	—	8	5	394	80	—	—	36360	1	236	—	—	—	377	81	380	17
4) Подымной подати	790	23	45127	50	45127	50	126	—	56	—	7	—	204	50	53	—	9	—	593	73	45130	50	44853	36	118	—	—	—	272	14	890	14
Итого	2342	58	89296	30	125972	44	669	33	191	35	80	74	264	82	67	3	18	65	1548	2	89420	62	125086	65	1199	7	—	—	947	88	2146	95
В. Посадскихъ.																																
5) Поземельнаго налога: а) основнаго	1977	69	2676	12	2676	11	249	52	159	72	13	75	—	—	—	—	—	—	1570	14	2701	98	1768	40	657	7	133	86	921	46	1712	39
б) добавочнаго	276	3	—	—	1773	93	124	78	—	—	86	75	—	1	—	—	—	—	400	80	—	—	1703	12	—	—	—	—	157	56	157	56
6) Подымной подати	520	26	4214	—	4212	—	20	—	10	—	—	—	—	—	—	—	—	—	469	—	4224	—	3854	50	71	26	—	—	359	50	430	76
Итого	2773	98	6890	12	8664	4	394	30	169	72	100	50	—	1	—	—	—	—	2439	94	6925	98	7326	2	728	33	133	86	1438	52	2300	71
Г. Городскихъ.																																
7) Контингенса ливерунковаго	332	31	495	35	165	6	—	—	—	—	—	—	—	—	—	—	—	—	312	93	441	29	114	12	19	38	54	6	50	94	124	38
8) Подымной подати	5518	48	12979	1	12978	98	6	—	6	—	—	—	6	—	30	35	—	—	5515	75	12954	66	11817	32	273	—	—	—	1161	66	1164	39
Итого	5850	79	13474	36	13144	4	6	—	6	—	—	—	6	—	30	35	—	—	5828	68	13395	95	11931	44	22	11	54	6	1212	60	1288	77
Всего	16534	21	235758	61	273878	18	1221	64	3717	2	2828	41	390	51	493	9	1374	2	13289	37	238794	62	260487	12	4075	97	187	92	13845	45	19109	34
II. Экзекуционные штрафы																																
III. Разныя неокладныя взысканія по вѣдомству:																																
1) Военнаго Министерства	—	—	4733	40	—	—	—	—	5647	54	—	—	—	—	—	—	—	—	—	—	10380	94	—	—	—	—	—	—	—	—	—	—
2) Государственнаго Казначейства	13466	79	5932	82	—	—	80	8	34381	72	—	—	7059	89	758	28	—	—	2174	57	34257	24	—	—	4312	41	5299	2	—	—	9611	43
3) Департамента Таможенныхъ Сборовъ	—	—	—	—	—	—	—	—	123	7	—	—	—	—	37	31	—	—	—	—	85	76	—	—	—	—	—	—	—	—	—	—
4) Департамента Неокладныхъ Сборовъ	—	—	—	—	—	—	—	—	—	—	—	—	—	—	—	—	—	—	—	—	—	—	—	—	—	—	—	—	—	—	—	—
а) Судебно-вписныхъ пошлинъ по уставу о гербовомъ сборѣ въ Царствѣ Польскомъ	1426	45	—	—	—	—	9258	63	—	—	—	—	2189	90	—	—	—	—	2854	94	—	—	—	—	—	—	—	—	5640	24	—	—
б) другихъ сборовъ	14575	66	12597	53	2267	57	207	73	793333	67	53	30	3158	89	4325	61	40	—	1354	90	796692	33	1613	42	—	—	—	—	4913	26	667	45
5) Департамента Торговли и мануфактуръ	5237	59	1211	50	—	—	—	—	44264	70	—	—	255	49	18	—	—	—	596	54	44415	20	—	—	—	—	—	—	4385	56	5428	56
6) Общей Канцеларіи Министерства Финансовъ	26428	94	12938	69	10858	61	1634	37	39721	11	33169	74	8320	50	4949	46	9957	91	3598	24	47465	34	30377	77	16144	57	245	—	3692	67	20082	24
7) Особенной Канцеларіи по кредитной части	5317	46	172	44	172	43	2554	3	—	—	—	—	2544	59	—	—	—	—	9	44	172	44	172	43	5317	46	—	—	—	—	5317	46
8) Лѣснаго Департамента	219844	93 1/2	14	62	—	—	4748	50	15928	30 1/2	9320	25 1/2	70079	2 1/2	394	9	—	—	3802	43	296	6	931	61 1/2	150711	98	15252	77 1/2	8388	64	174353	39 1/2
9) Министерства Внутреннихъ Дѣлъ	1069	34	26264	11	—	—	62	33	6348	53	—	—	235	72	848	23	—	—	455	61	27950	14	—	—	440	34	3814	27	—	—	4254	61
10) Народнаго Просвѣщенія	1133	23	—	—	—	—	—	—	357	73	—	—	5	88	—	—	—	—	50	—	357	73	—	—	—	—	—	—	79	85	79	85
11) Путей Сообщенія	559	71	11725	60	—	—	74	15	280	66	—	—	582	59	1717	—	—	—	46	58	9819	68	—	—	469	—	469	58	—	—	474	27
12) Юстиціи	280	—	8161	54	—	—	—	—	2567	1	—	—	—	—	1976	58	—	—	182	12	2567	46	—	—	97	88	6184	51	—	—	6282	39
13) Департамента Государственнаго Контроля	—	—	682	73	—	—	—	—	200	—	—	—	—	—	200	—	—	—	—	—	682	73	—	—	—	—	—	—	—	—	—	—
Итого	288342	60 1/2	84434	98	13298	61	18619	82	943154	4 1/2	42543	29	94432	47 1/2	15224	56	9997	91	15125	37	975143	5	33095	23 1/2	197404	58	37221	41 1/2	12748	76	247374	75 1/2
IV. Особенные сборы въ губерніяхъ Царства Польскаго.																																
1) Страховой	34479	30	—	—	—	—	5	3	183605	73	39956	37	77	0	1 1/2	132	95	853	52	16100	58	183472	78	29378	54	10663	73 1/2	—	—	9724	31	
2) Дорожный	12117	18	61611	73	—	—	204	2	124	94	—	—	680	66	23	2	—	—	6735	72	57975	59	—	—	4904	82	3738	6	—	—	8642	88
3) Квартирный	20086	99 1/2	—	—	—	—	—	—	37709	91	—	—	72	98	14	30	—	—	18648	50 1/2	23948	9	—	—	1365	51	13747	52	—	—	15113	3
4) Эмультальный	4567	25	9947	50	9947	50	772	—	497	25	2352	46	—	—	—	—	—	—	2952	18	10444	75	10725	90	2387	7	—	—	1574	6	3961	13
5) Шауварковскій	2370	3	—	—	—	—	—	—	—	—	—	—	—	—	—	—	—	—	3	60	—	—	—	—	2366	43	—	—	—	—	2366	43
Итого	73620	75 1/2	71559	23	9947	50	981	5	221937	83	42308	83	8473	65 1/2	170	27	853	52	44440	58 1/2	275841	21	40104	44	21687	56 1/2	17485	58	11298	37	50471	51 1/2
Всего	379578	3	391752	82	297124	29	25131	8	1168808	89 1/2	87680	55	94131	75	15887	92	12225	45	76972	85 1/2	1489778	88	333686	79 1/2	223604	50 1/2	54894	91 1/2	38892	58	317392	—

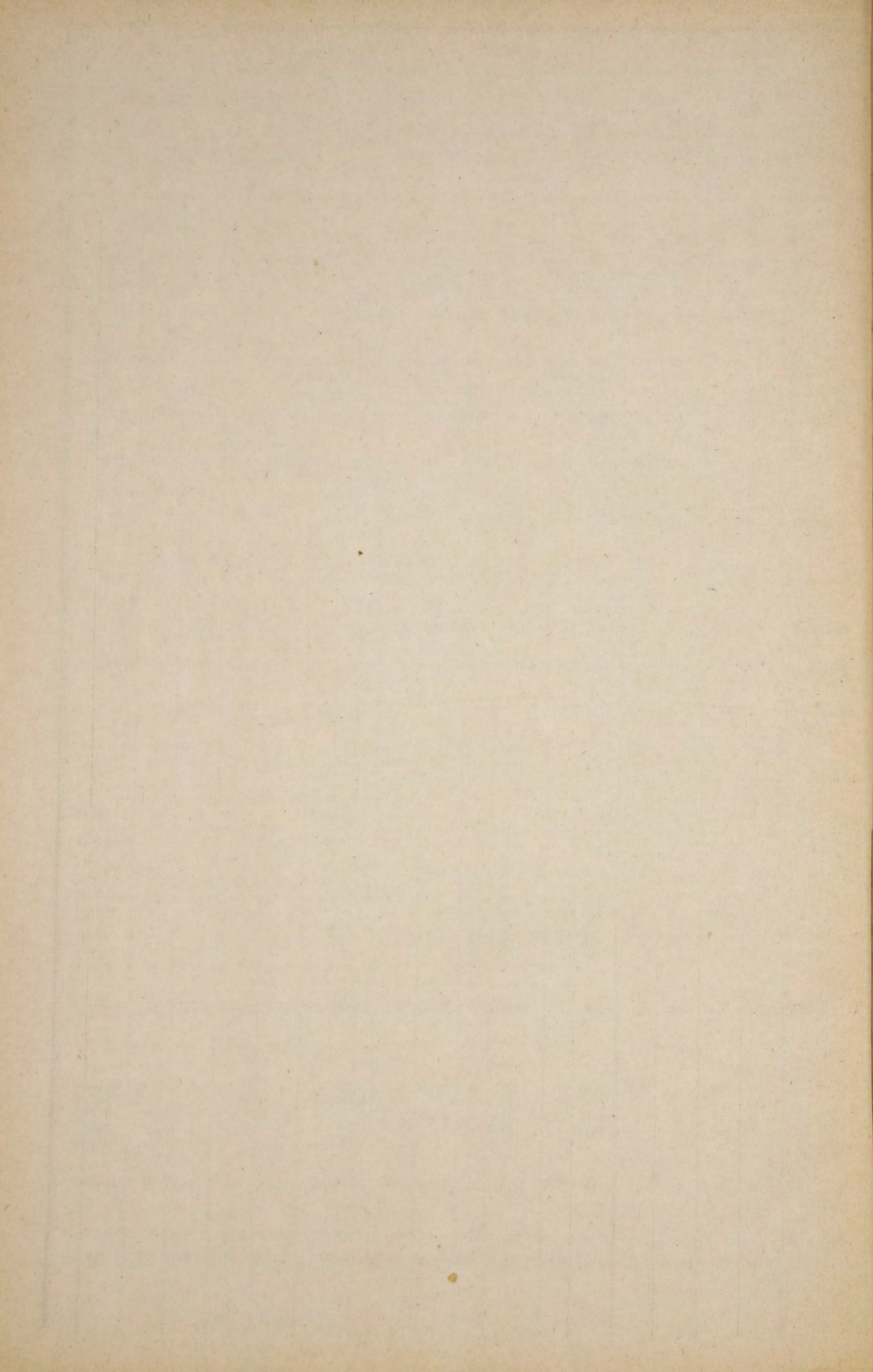

О РАСПРЕДѢЛЕНИИ НЕДОИМОКЪ ПО УѢЗДАМЪ И ГОРОДАМЪ
ВЪ ЛОМЖИНСКОЙ ГУБЕРНИИ ЗА 1883 ГОДЪ.

ГОРОДА И УѢЗДЫ.

Н Е Д О И М О К Ъ.

г. Ломжа
Ломжинскій уѣздъ
г. Кольно
Кольненскій уѣздъ
г. Тыкоцинъ
Мазовецкій уѣздъ
г. Маковъ
Маковскій уѣздъ
г. Островъ
Островскій уѣздъ
г. Остроленка
Остроленскій уѣздъ
г. Пултускъ
Пултускій уѣздъ
г. Щучинъ
Щучинскій уѣздъ

По Государственнымъ имуществамъ.	По окладнымъ податямъ съ дворовъ и земель.	По податямъ другихъ наименованій.	По разнымъ взыскаціямъ.	По Сувалкскому Окружному Лѣсному Управленію.	Особенныхъ сборовъ въ губерніяхъ Царства Польскаго.	В С Е Г О.	
Р у б л и к и к о п ѣ й к и.							
224 3	1232 65	42 37	— —	— —	5610 8	7109 13	
1341 14	8723 72	6260 88	10325 6	421 44	13386 90	40459 14	
— —	42 40	173 17	— —	— —	— —	215 57	
636 89	1896 31	— —	1190 14	33128 39	3335 42 ¹ / ₂	40187 15 ¹ / ₂	
— —	6 —	— —	— —	— —	— —	6 —	
— —	7278 73	— —	2833 89	— —	8164 63	18277 25	
— —	— —	— —	— —	— —	— —	— —	
531 76	238 87	56 48	1649 6	825 26	3407 5	6708 48	
— —	35 46	— —	— —	— —	— —	35 46	
2722 85	1536 75	— —	3459 74	21033 37	3393 41	32146 12	
— —	— —	— —	— —	— —	— —	— —	
3435 63	726 90	89 70	6687 30	10429 35	1392 73	22761 61	
— —	— —	— —	— —	— —	— —	— —	
7911 97	408 67	429 25	5491 62	781 81 ¹ / ₂	5110 37	20133 69 ¹ / ₂	
— —	2 73	— —	— —	— —	— —	2 73	
— —	1423 76	4183 70	3697 27	107733 77	343 36	117381 86	
Итого въ городахъ	224 3	1319 24	215 54	— —	5610 8	7368 89	
Итого въ уѣздахъ	16580 24	22233 71	11020 1	35334 8	174353 39 ¹ / ₂	38533 87 ¹ / ₂	298055 31
Всего въ губерніи	16804 27	23552 95	11235 55	35334 8	174353 39 ¹ / ₂	44143 95 ¹ / ₂	305424 20
Сверхъ этого, эмеритальнаго и шарварковаго сборовъ и судебно-вписныхъ пошлинъ	— —	— —	— —	— —	— —	— —	11967 80
А всего	16804 27	23552 95	11235 55	35334 8	174353 39 ¹ / ₂	44143 95 ¹ / ₂	317392 —

О ЧИСЛѢ И РОДѢ ПРЕСТУПЛЕНІЙ

ВЪ ЛОМЖИНСКОЙ ГУБЕРНИИ ЗА 1883 ГОДЪ.

О числѣ и родѣ преступленій по I мировому округу
въ Ломжинской губернии за 1883 годъ.

№ по порядку.	РОДЪ ПРЕСТУПЛЕНІЯ.	Число преступленій.	Число осужденныхъ.		ВЪ ТОМЪ ЧИСЛѢ.										ВОЗРАСТЪ ПРЕСТУПНИКОВЪ.																	
			М. Ж.		Дворянъ, потомственныхъ.	Дворянъ личнхъ.	Почетныхъ гражданъ и купцовъ.	Мѣщанъ.	Крестьянъ.	Военнаго сословія.	Другихъ сословій.	Ниже 17 лѣтъ.		17—20		21—30		31—40		41—50		51—60		Свыше 60 лѣтъ.								
			М.	Ж.								М.	Ж.	М.	Ж.	М.	Ж.	М.	Ж.	М.	Ж.	М.	Ж.	М.	Ж.	М.	Ж.	М.	Ж.	М.	Ж.	
1	О проступкахъ противъ порядка Управленія (ст. 29—34 Уст. о нак.).	680	742	67	—	—	4	—	—	371	51	362	16	—	5	—	—	4	—	110	20	343	34	219	11	64	2	2	—			
2	„ нарушеніи благочинія во время священнослуженія (35—36) . . .	1	1	—	—	—	—	—	1	—	—	—	—	—	—	—	—	—	—	—	—	—	—	—	—	—	—	—	—			
3	„ нарушеніи порядка и спокойствія (37—51) . . .	379	528	78	—	—	—	—	374	54	149	24	—	5	11	—	30	14	84	22	234	18	88	20	72	4	9	—	—			
4	„ проступкахъ противъ общественнаго благоустройства (52—57). . .	172	175	27	—	—	1	—	145	24	27	3	—	1	—	—	5	—	37	8	107	9	17	7	8	3	1	—	—			
5	„ нарушеніи устава о паспортахъ (58—64) . . .	19	17	2	—	—	—	—	8	—	8	2	—	1	—	—	4	—	11	1	1	1	1	—	—	—	—	—	—			
6	„ нарушеніи устава строительнаго и путей сообщенія (65—68). . .	26	19	—	—	—	—	—	16	—	3	—	—	—	—	—	—	—	3	—	6	—	5	—	3	—	2	—	—			
7	„ нарушеніи устава путей сообщенія (69—87) . . .	34	40	—	4	—	—	—	9	—	27	—	—	—	—	—	—	—	5	—	16	—	12	—	7	—	—	—	—			
8	„ нарушеніи устава пожарнаго (88—98) . . .	94	75	9	2	—	1	—	48	5	19	2	—	5	2	1	1	10	1	10	—	25	3	16	3	13	1	—	—			
9	„ проступкахъ противъ народнаго здравія 102—116. . .	80	87	10	—	—	—	—	47	9	40	1	—	—	—	—	—	—	17	1	13	—	57	9	—	—	—	—	—			
10	„ проступкахъ противъ личной безопасности (117—129) . . .	114	102	8	3	—	—	—	43	6	55	2	—	1	2	—	31	—	24	4	14	3	28	—	3	1	—	—	—			
11	Объ оскорбленіи чести (ст. 130—138) . . .	4990	2501	873	109	24	—	2	861	237	1464	598	10	55	14	54	16	189	320	661	182	754	246	665	86	156	21	22	2			
12	„ угрозахъ, насиліи и самоуправствѣ (139—142) . . .	650	305	78	25	4	—	—	12	12	248	62	2	18	—	9	—	33	5	94	33	74	22	54	18	34	—	7	—			
13	О проступкахъ дѣтей противъ родителей (143). . .	39	22	6	1	—	—	—	5	—	14	5	—	2	1	—	—	—	9	2	9	3	3	1	1	—	—	—	—			
14	Объ оставленіи челоѣка въ опасности и неподаніи помощи погибающимъ (144) . . .	1	—	1	—	—	—	—	—	1	—	—	—	—	—	—	—	—	—	—	—	—	—	—	—	1	—	—	—			
15	О самовольномъ пользованіи чужимъ имуществомъ (145—153) . . .	1217	780	151	50	17	—	—	107	53	599	77	1	23	4	7	—	14	3	150	65	286	74	226	9	86	—	11	—	—		
16	„ похищеніи и поврежденіи чужаго лѣса (154—168) . . .	1073	933	101	113	4	—	—	107	21	696	76	—	17	—	5	—	15	1	193	21	397	55	260	24	62	—	1	—	—		
17	„ кражѣ (169—172) . . .	1000	612	157	—	—	—	—	170	50	422	103	1	19	4	9	7	50	12	145	47	175	51	173	30	46	5	14	5	—		
18	„ мошенничествѣ и обманѣ (173, 176—180) . . .	160	105	18	—	—	—	—	57	11	46	7	—	2	—	—	—	1	3	33	6	47	9	18	—	6	—	—	—	—		
19	„ присвоеніи и утайкѣ чужаго имущества (177—179) . . .	40	23	1	—	—	—	—	8	1	13	—	1	1	—	—	—	—	3	1	7	—	10	—	3	—	—	—	—	—		
	Нарушеніе уставовъ казеннаго управленія:																															
	а) Устава о военной повинности . . .	26	12	—	—	—	—	—	9	—	1	—	—	2	—	—	—	—	—	12	—	—	—	—	—	—	—	—	—	—	—	
	б) Устава о питейномъ сборѣ . . .	255	180	54	—	—	—	—	68	30	59	7	—	53	17	—	1	—	—	39	20	90	27	44	6	5	—	2	—	—	—	
	в) Устава объ акцизѣ съ табаку . . .	4	2	1	—	—	—	—	2	1	—	—	—	—	—	—	—	—	—	2	1	—	—	—	—	—	—	—	—	—	—	
	г) Таможеннаго устава . . .	35	29	4	—	—	—	—	6	2	23	2	—	—	—	—	—	—	—	8	3	13	1	8	—	—	—	—	—	—	—	
	ИТОГО . . .	11089	7290	1646	307	49	6	—	2	—	2474	568	4275	987	16	—	210	42	98	25	386	359	1650	437	2612	556	1904	224	569	38	71	7

О количествѣ арестантовъ:

Оставалось къ 1883 году . . . 11.
 Поступило въ 1883 году . . . 403.
 Выбыло въ 1883 году . . . 400.
 Осталось къ 1884 году . . . 14.

О ЧИСЛѢ И РОДѢ ПРЕСТУПЛЕНІЙ ПО 2 МИРОВОМУ ОКРУГУ
ВЪ ЛОМЖИНСКОЙ ГУБЕРНІИ ЗА 1883 ГОДЪ.

№ по порядку.	РОДЪ ПРЕСТУПЛЕНІЯ.	Число преступлений.		ВЪ ТОМЪ ЧИСЛѢ.												ВОЗРАСТЪ ПРЕСТУПНИКОВЪ.												
		Число осужденныхъ.		Дворянъ потомственныхъ.	Дворянъ личныхъ.	Почетныхъ гражданъ и купцовъ.	Мѣщанъ.	Крестьянъ.	Военнаго сословія.	Другихъ сословій.	Ниже 17 лѣтъ.		17—20		21—30		31—40		41—50		51—60		Свыше 60 лѣтъ.					
		М.	Ж.								М.	Ж.	М.	Ж.	М.	Ж.	М.	Ж.	М.	Ж.	М.	Ж.	М.	Ж.	М.	Ж.	М.	Ж.
1	О проступкахъ противъ порядка Управления (ст. 29—34 Уст. о нак.).	927	727	69																								
2	„ нарушеніи благочинія во время священнослуженія (35—36)	1	3	—																								
3	„ нарушеніи порядка и спокойствія (37—51)	174	190	28																								
4	„ проступкахъ противъ общественаго благоустройства (52—57).	213	179	14																								
5	„ нарушеніи устава о паспортахъ (58—64)	12	7	3																								
6	„ нарушеніи устава строительнаго (65—68)	38	38	2																								
7	„ нарушеніи устава путей сообщенія (69—87)	30	25	3																								
8	„ нарушеніи устава пожарнаго (88—98)	268	247	14																								
9	„ нарушеніяхъ устава почтоваго и телеграфическаго (99—101)	4	3	—																								
10	„ проступкахъ противъ народнаго здравія 102—116.	63	45	7																								
11	„ проступкахъ противъ личной безопасности (117—129)	126	75	4																								
12	Объ оскорбленіи чести (ст. 130—138)	4038	1159	440																								
13	„ угрозахъ, (139—141)	562	271	66																								
14	О проступкахъ дѣтей противъ родителей (143).	27	17	4																								
15	О самовольномъ пользованіи чужимъ имуществомъ (145—153)	1062	532	52																								
16	„ похищеніи и поврежденіи чужаго лѣса	790	448	9																								
17	„ кражъ (169—172)	795	344	60			63	12	247	41	14	20	7	33	5	66	9	84	18	98	17	48	7	9	3	6	1	
18	„ мошенничествъ и обманъ (173, 176—180)	183	71	7			21	1	36	3	4	10	3	—	—	1	—	32	3	25	3	13	1	—	—	1	—	
19	„ присвоеніи и утайкѣ чужаго имущества (177—179)	109	36	6			17	1	17	3	—	2	2	2	—	3	1	10	2	16	2	5	—	—	1	—		
20	Нарушеніе уставовъ казеннаго управленія:																											
	а) Устава о воинской повинности	27	21	—			9	—	12	—	—	—	—	—	—	—	—	21	—	—	—	—	—	—	—	—	—	
	б) Устава о питейномъ сборѣ	130	102	24																								
	в) Устава объ акцизѣ съ табаку	28	16	8																								
	г) Таможеннаго устава	11	13	3																								
21	„ самоуправствъ (142)	119	95	18																								
	Итого	9737	4664	841			110	14	312	47	18	—	32	12	35	5	70	10	147	23	139	22	66	8	9	4	7	1

О количествѣ арестантовъ:
 Оставалось къ 1883 году . . . 11.
 Поступило въ 1883 году . . . 431.
 Выбыло въ 1883 году . . . 431.
 Осталось къ 1884 году . . . 11.

О ДѢЯТЕЛЬНОСТИ ЗЕМСКОЙ СТРАЖИ

ВЪ ЛОМЖИНСКОЙ ГУБЕРНІИ ЗА 1883 ГОДЪ.

ПЕРЕЧЕНЬ ПРЕСТУПЛЕНИЙ И ПРОСТУПКОВЪ.

Преступления противъ вѣры:	
Ст. 1) Отступленіе отъ вѣры и церковныхъ постановленій (ст. 176—209 Улож. о нак. 1866 г.)	1
Ст. 2) Другія преступленія противъ вѣры (ст. 210—240) Улож., 35—36 Уст. о наказаніяхъ	5
Преступленія Государственныя:	
Ст. 3) Государственныя противъ верховой власти (ст. 241—262 улож.)	5
Ст. 4) Противъ порядка управления (ст. 263—275, 318—328 улож.)	33
Ст. 5) Другія преступленія противъ порядка управления (ст. 276—317 уложения, 29—34 уст.)	569
Ст. 6) По службѣ государственной и общественной (ст. 329—505 улож.)	3
Ст. 7) Противъ постановленій о повинностяхъ военной и земскихъ (ст. 506—547 улож.)	851
Ст. 8) Противъ народнаго здравія и продовольствія (ст. 831—921 улож. 57, 102—116 уст.)	683
Ст. 9) Составленіе шаякъ и пристанодержательство (ст. 922—932 улож.)	1
Ст. 10) Противъ общественнаго порядка и спокойствія:	
а) Ложные доносы, показанія и проч. (ст. 939—946 улож.)	18
б) Бродяжничество и нарушеніе паспортной системы (ст. 947—983 улож. 58—64 уст.)	842
в) Другія нарушенія общественнаго порядка и спокойствія (ст. 932—938, 984—992 ул., 37, 40, 42, 47—51 уст. о нак.)	657
Ст. 11) Противъ общественной нравственности (ст. 993—1003 улож., 43—45 уст.)	71
Ст. 12) Нарушеніе постановленій о печати (ст. 1004—1048 ул.)	3
Ст. 13) Противъ постановленій о воспитаніи юношества (дѣйствуютъ мѣстныя узаконенія)	23
Ст. 14) Противъ общественнаго благоустройства (ст. 1054—1057 улож., 52—56 уст. о нак.)	1814
Ст. 15) Противъ уставовъ: строительнаго, почтоваго и телеграфнаго (ст. 1058—1075 1078—1148 ул., 65—87, 99, 100 Уст.)	824
Ст. 16) Противъ осторожности отъ пожаровъ (ст. 1076—1077 улож. 88—98 уст. о наказ.)	2219
Ст. 17) Противъ уставовъ о кредитѣ, торговлѣ и промышленности (ст. 1149—1404 улож.)	142
Преступленія противъ собственности Государства:	
Ст. 18) Противъ уставовъ монетныхъ (ст. 556—581 ул.)	79
Ст. 19) Противъ постановленій о литейномъ сборѣ (ст. 665—717 улож. 41 уст.)	183
Ст. 20) Противъ уставовъ таможенныхъ (ст. 744—821 улож.)	122
Ст. 21) Противъ постановленій о казенныхъ лѣсахъ (ст. 821—830 улож.)	103
Преступленія противъ личности:	
Ст. 22) Смертоубійство (ст. 1449—1471 улож.)	22
Ст. 23) Самоубійство (ст. 1472—1476 улож.)	10
Ст. 24) Нанесеніе ранъ, увѣчій и оставленіе челоука въ опасности (ст. 1477—1522 улож.)	26
Ст. 25) Противъ чести вообще (ст. 1533—1548 улож., 130—142 уст.)	20
Ст. 26) Противъ чести и цѣломудрія женщинъ 1523 и 1532 улож.	4
Преступленія противъ частной собственности:	
Ст. 27) Завладѣніе чужимъ имуществомъ (ст. 1601—1605 улож.)	2
Ст. 28) Истребленіе чужаго имущества (ст. 1606—1625 улож.)	19
Ст. 29) Разбой и грабежъ (ст. 1627—1643 улож.)	10
Ст. 30) Кража, мошенничество, присвоеніе и пользованіе чужимъ имуществомъ (ст. 1664—1682 ул. 145—181 уст. о наказ.)	1045
Ст. 31) Преступленія и проступки по договорамъ и обязательствамъ (ст. 1686—1711 улож.)	9
Жестокое обращеніе съ животными	47
Несоблюденіе правилъ охоты	51
Проступки, предусмотрѣнные закономъ 20 Сентября 1876 года:	
Ст. 32) Нарушеніе правилъ о полицейскомъ надзорѣ и содержаніи оружія (§§ 1 и 2 закона 20 Сентября 1876 г.)	229
Ст. 33) Несоблюденіе иновѣрнымъ духовенствомъ нѣкоторыхъ правилъ о богослуженіяхъ, исполненіи духовныхъ требъ и проч. (§§ 3 и 4 того же закона)	2
Ст. 34) Сооруженіе памятниковъ, ношеніе траура и т. п. имѣющее политическое значеніе (§§ 5, 6 и 7 того же закона)	1
Ст. 35) Вообще нарушеніе распоряженій, установленныхъ во время существованія въ губерніяхъ Царства военнаго положенія	213

Примѣчанія: 1. Въ томъ числѣ было случаевъ: поджигательства 29, конокрадства 288, содержанія безъ дозволенія оружія 163, незаконныхъ, имѣющихъ политическій характеръ дѣйствій ксендзовъ 1.

Общее число преступленій.	Изъ общаго числа преступленій.				Изъ общаго числа преступленій.						Число лицъ обвиняемыхъ въ преступленіяхъ или проступкахъ.		
	Обнаружено непосредственно чинами земской стражи	По коимъ сража пр изводила розыски и винныхъ обнаружил.	По коимъ сража произвела розыски, но винныхъ обнаружил.	По коимъ сража обнаружил.	Сообщено судьямъ слѣдователямъ для преслѣдованія виновныхъ въ общихъ судебныхъ учрежденіяхъ.	Передано для разбора въ Мирные и гражданские суды.	Сообщено административнымъ властямъ или разрѣшено административнымъ порядкомъ.	Сообщено.			Подвергнутыхъ задержанію, на основаніи ст. 253 Уст. Угол. Судопр. и другихъ законоположеній.	О которыхъ сообщено подлѣжающимъ судебнымъ или административнымъ властямъ.	Итого.
								Жандармскому Управленію.	Военнымъ властямъ.	Казеннымъ Управленіямъ.			
1	1	—	—	—	1	—	—	—	—	—	1	—	1
5	2	1	2	—	5	—	—	—	—	—	—	4	4
5	3	4	—	—	—	—	—	5	—	—	—	5	5
33	33	3	—	—	20	1	7	—	—	—	1	32	33
569	545	469	—	—	17	177	330	36	—	—	—	528	530
3	3	—	—	—	2	—	1	—	—	—	—	3	3
851	850	10	—	—	1	479	352	—	16	—	18	836	846
683	680	73	1	—	—	360	275	—	—	—	1	622	687
1	1	—	—	—	—	1	—	—	—	—	—	1	1
18	18	—	—	—	1	14	4	—	—	—	—	18	18
842	833	90	—	—	5	30	424	—	3	—	300	663	812
657	367	130	—	—	—	523	96	—	—	—	12	261	657
71	70	2	—	—	1	68	5	—	—	—	1	65	71
3	3	—	—	—	—	—	3	—	—	—	—	3	3
23	23	5	—	—	—	—	23	—	—	—	—	31	31
1814	1789	242	—	—	—	880	870	—	—	10	—	1678	1834
824	822	25	3	—	2	290	824	—	—	10	—	815	824
2219	2074	974	39	—	81	905	2035	—	—	34	6	2947	3166
142	114	13	—	—	3	56	37	—	—	50	—	139	142
79	79	18	15	—	61	14	14	—	—	—	9	67	79
183	183	28	—	—	4	83	17	—	—	93	1	170	171
122	122	10	45	—	—	—	23	—	—	93	7	101	106
103	103	22	3	—	3	—	17	—	—	83	32	64	94
22	16	5	3	—	20	1	—	1	1	1	14	24	28
10	5	6	—	—	10	—	—	1	1	1	—	10	10
26	22	8	2	—	22	—	—	—	—	—	1	22	24
20	19	2	—	—	12	8	—	—	—	—	—	14	14
4	4	1	—	—	3	—	1	—	—	—	—	3	3
2	2	—	—	—	—	2	—	—	—	—	—	2	2
19	11	7	6	—	7	4	3	—	—	—	1	17	18
10	9	5	—	—	7	1	—	—	—	—	—	—	—
1045	649	486	185	—	171	691	55	—	—	—	9	806	978
9	9	—	—	—	—	—	9	—	—	—	—	9	9
47	45	2	—	—	—	47	2	—	—	—	—	49	49
51	51	—	—	—	—	51	—	—	—	—	—	51	51
229	211	116	—	—	14	74	138	—	—	—	27	223	221
2	2	1	—	—	—	—	2	—	—	—	—	2	2
1	1	1	—	—	—	1	—	—	—	—	—	1	1
213	213	—	—	—	—	132	131	—	—	—	—	213	213

2. Въ числѣ задержанныхъ (ст. 10) бѣглыхъ арестантовъ и военныхъ дезертировъ 8, бродягъ разнаго рода и русскихъ подданныхъ за неимѣніемъ паспортовъ или имѣющихъ подложные 432, иностранцевъ за неимѣніемъ писемнаго вида или имѣющихъ подложные 28.

О П О Ж А Р А Х ъ

ВЪ ЛОМЖИНСКОЙ ГУБЕРНИИ ЗА 1883 ГОДЪ.

ГОРОДА И УѢЗДЫ.	Въ зимніе мѣсяцы.				Въ весенніе мѣсяцы.				Въ лѣтніе мѣсяцы.				Въ осенніе мѣсяцы.				Всего въ году.				Причины пожаровъ.				
	Число пожаровъ.	Число погорѣвшихъ дворовъ.	Сумма убытковъ.		Число пожаровъ.	Число погорѣвшихъ дворовъ.	Сумма убытковъ.		Число пожаровъ.	Число погорѣвшихъ дворовъ.	Сумма убытковъ.		Число пожаровъ.	Число погорѣвшихъ дворовъ.	Сумма убытковъ.		Число пожаровъ.	Число погорѣвшихъ дворовъ.	Сумма убытковъ.		Отъ молніи.	Отъ дурнаго устройства печей и трубъ.	Отъ неосторожности.	Отъ поджога.	Отъ другихъ причинъ.
			Руб.	Коп.			Руб.	Коп.			Рубли.	Коп.			Рубли.	Коп.			Рубли.	Коп.					
г. Ломжа	1	1	190	—	—	—	—	—	1	2	290	50	2	2	130	—	4	5	610	50	—	—	1	—	3
Ломжинскій уѣздъ	4	9	5909	—	5	13	4444	50	10	23	7715	95	5	7	3890	50	24	52	21959	95	2	—	1	—	21
г. Остроленка	—	—	—	—	—	—	—	—	—	—	—	—	—	—	—	—	—	—	—	—	—	—	—	—	—
Остроленскій уѣздъ	7	8	2968	60	12	53	15423	41	4	7	944	25	7	7	5329	50	30	75	24665	76	1	2	2	3	22
г. Островъ	1	1	40	—	—	—	—	—	2	4	194	—	2	15	2545	80	5	20	2779	80	—	1	1	1	2
Островскій уѣздъ	5	5	2251	50	6	7	2500	50	9	12	4629	22	7	7	4948	90	27	31	14330	12	6	—	1	5	15
г. Тыкоцинь	—	—	—	—	—	—	—	—	—	—	—	—	1	1	199	—	1	1	199	—	—	—	—	—	1
Мазовецкій уѣздъ	3	5	735	—	8	11	4626	70	6	14	1445	50	5	6	3890	25	22	36	10697	45	7	1	2	2	10
г. Кольно	—	—	—	—	—	—	—	—	—	—	—	—	—	—	—	—	—	—	—	—	—	—	—	—	—
Кольненскій уѣздъ	2	9	319	70	6	40	4324	96	9	66	5631	—	7	22	3775	50	24	137	14051	16	5	3	1	2	13
г. Щучинъ	1	3	805	50	—	—	—	—	—	—	—	—	—	—	—	—	1	3	805	50	—	—	—	—	1
Щучинскій уѣздъ	3	3	240	—	8	9	4801	60	13	13	12774	68	8	10	5590	63	32	35	23406	91	2	—	2	1	27
г. Маковъ	—	—	—	—	—	—	—	—	—	—	—	—	—	—	—	—	—	—	—	—	—	—	—	—	—
Маковскій уѣздъ	5	5	5942	50	3	7	5901	90	6	17	9846	65	3	3	2275	90	17	32	23966	95	1	—	—	—	16
г. Пултускъ	—	—	—	—	—	—	—	—	—	—	—	—	2	2	383	97	2	2	383	97	—	—	1	—	1
г. Насельскъ	—	—	—	—	—	—	—	—	1	1	4594	—	—	—	—	—	1	1	4594	—	—	—	—	—	1
Пултускій уѣздъ	5	5	2235	50	8	8	3417	20	12	14	3914	60	8	10	2968	85	33	37	12536	15	3	2	4	2	22
Итого въ городахъ	3	5	1035	50	—	—	—	—	4	7	5078	50	7	20	3258	77	14	32	9372	77	—	1	3	1	9
Итого въ уѣздахъ	34	49	20601	80	56	148	45440	77	69	166	46901	85	50	72	32670	3	209	435	145614	45	27	8	13	15	146
Всего по губерніи	37	54	21637	30	56	148	45440	77	73	173	51980	35	57	92	35928	80	223	467	154987	22	27	9	16	16	155

Примѣчаніе. Кромѣ показанной по сей вѣдомости суммы 154987 руб. 22 коп., составляющей стоимость сгорѣвшаго недвижимаго имущества застрахованнаго во взаимномъ губернскомъ страхованіи отъ огня строеній, сгорѣло въ отчетномъ году незастрахованнаго движимаго и недвижимаго имущества на сумму 1 222 457 рублей.

О СОСТОЯНІИ ПОЖАРНОЙ КОМАНДЫ

ВЪ ЛОМЖИНСКОЙ ГУБЕРНІИ ЗА 1883 ГОДЪ.

ВЪ ГОРОДАХЪ.	Брант-мейстеровъ.	Рабочихъ людей.	Лошадей съ упряжью.	Пожарныхъ трубъ.	Къ нимъ рукавовъ.	Д Р О Г Ъ.		Бочекъ.	Чановъ.	Ушатковъ.	Ведеръ.	Лѣстницъ.	Багровъ.	Топоровъ.		Что стоитъ содержаніе въ годъ.	
						Лѣтнихъ.	Зимнихъ.							Большихъ.	Малыхъ.	Рубли.	Коп.
Въ Ломжѣ	—	—	—	9	12	—	—	5	1	—	8	2	2	2	—	31	73
Въ Ломжѣ существуетъ пожарное общество изъ охотниковъ, которое имѣетъ въ распоряженіи	—	210	—	—	—	—	—	—	—	—	30	5	34	13	—	—	—
Въ уѣздныхъ городахъ:																	
Кольно	—	—	—	4	4	—	—	13	—	—	12	3	15	1	—	10	44 1/2
Маковъ	—	—	—	6	—	—	—	10	—	—	—	—	—	—	—	26	45
Кромѣ того въ городѣ Маковѣ существуетъ пожарное общество изъ охотниковъ, которое имѣетъ	—	—	—	—	—	—	—	—	—	—	—	2	—	15	25	—	—
и жители города	—	—	—	—	—	—	—	18	—	—	25	4	40	35	—	—	—
Островъ	—	—	—	3	10	—	—	12	—	—	89	28	56	57	—	15	—
Кромѣ сего въ гор. Островѣ существуетъ пожарное общество изъ охотниковъ, которое имѣетъ въ своемъ распоряженіи	—	146	—	ручныхъ 6	—	—	—	—	—	—	—	—	—	—	—	—	—
Остроленкѣ	—	—	—	3	—	—	—	10	—	—	—	—	5	14	—	25	6
Кромѣ сего въ гор. Остроленкѣ существуетъ пожарное общество изъ охотниковъ, которое имѣетъ въ своемъ распоряженіи	—	137	—	—	—	—	—	—	—	—	—	—	—	—	—	—	—
Пултускѣ	4	—	—	4	8	—	—	16	—	—	—	—	—	—	—	209	50
Пултуское пожарное общество изъ охотниковъ имѣетъ	—	200	—	—	—	—	—	—	—	—	16	5	8	45	—	—	—
и жители города	—	—	40	—	—	—	—	—	—	—	90	20	20	34	—	—	—
Насельскѣ	—	—	—	2	2	—	—	8	—	—	—	—	8	8	—	29	52
Щучинѣ	—	—	—	4	4	—	—	24	—	—	50	6	24	30	—	9	—
Кромѣ того въ гор. Щучинѣ существуетъ пожарное общество изъ охотниковъ	—	130	—	—	—	—	—	—	—	—	—	—	—	—	—	—	—
Тыкоцинѣ	—	—	—	4	8	—	—	12	—	—	—	—	—	—	—	26	26 1/2
Въ пос. Мазовецкѣ	—	—	—	2	4	4	—	4	—	—	—	—	—	—	—	3	—
Всего по губерніи	4	823	40	47	52	4	—	132	1	—	320	75	212	254	25	385	97

Примѣчаніе. Кромѣ показанныхъ выше инструментовъ, пожарные общества изъ охотниковъ, имѣютъ: Въ гор. **Ломжѣ**: фонарей съ фокелами 9, губокъ 40, резинокъ къ губкамъ 40, колокольчиковъ къ насосамъ 2, ключъ къ винтамъ при насосахъ 1, щетка для мытья насосовъ 1, проводочныхъ шнуровъ на мебель 20, ножъ для рѣзанія кожи 1, бутылка для укусу 1, колецъ къ канатамъ 40, футляровъ къ топорамъ 47, ремней къ ведрамъ 20, фонарей 36, возъ кованный 1, ручныхъ фонарей 13, кожаный мѣшокъ 1, маска 1, лопать 12, конопляныхъ поясовъ 10, мѣшковъ 2, веревочная лѣстница 1, ящикъ для воды 3, и гимнастика.

Въ гор. **Мановѣ**: лопать 16, желѣзныхъ ломовъ 4, веревокъ съ желѣзными кольцами 24, веревка длиною 25 сажень 1, веревка длиною по 7 саж. 5, конопляныхъ поясовъ съ желѣзными крюками 2, веревочныхъ лѣстницъ съ желѣзными крюками 2, деревянныхъ лѣстницъ кованныхъ 2, щетка для пожарной трубы 1, возъ для пожарныхъ снарядовъ 1, пила 1, веревка для заливныхъ трубъ длиною 11 саж. 8, кожаныхъ поясовъ для заливныхъ трубъ 20, канатовъ для гимнастики 2.

Въ г. **Пултускѣ** веревка 8, Лопать 2, пила 2, сигнальныхъ знаковъ 16, телега для пожарныхъ инструментовъ.

Въ г. **Островѣ**: 18 фонарей, 1 насосъ съ приборомъ, 2 рукава для трубъ, 1 винтъ для рукава, 15 ремней для трубъ, 1 французскій ключъ, 6 свистковъ, 6 сигнальныхъ трубокъ, 5 факелевъ, 28 топоровъ, 2 лома, 2 носилки, 2 щита, 7 ведеръ, 3 каната, 4 веревки, 150 блузъ, 40 касокъ, 143 кожаныхъ шапокъ, 50 кожаныхъ футляровъ для топоровъ и 146 кожаныхъ поясовъ.

Въ г. **Остроленкѣ**: 1 насосъ, 1 заливная труба, 12 резиновыхъ ведеръ, 2 охронтельные брезента, 1 щетка, 2 мѣшка, 4 пары кованныхъ носилокъ, 7 лѣстницъ, 30 фонарей, 5 топоровъ, 9 сигнальныхъ рожковъ, 1 французскій ключъ, 75 блузъ, 75 кожаныхъ шапокъ, 76 кожаныхъ поясовъ, 10 желѣзныхъ ведеръ, 34 каната, 10 желѣзныхъ крюковъ, 6 якорь и 1 машина для вырѣзыванія кожаныхъ кружковъ.

О НАСИЛЬСТВЕННЫХЪ И СЛУЧАЙНЫХЪ СМЕРТЯХЪ

ВЪ ЛОМЖИНСКОЙ ГУБЕРНИИ ЗА 1883 ГОДЪ.

О ЧИСЛѢ УЧЕБНЫХЪ ЗАВЕДЕНІЙ И УЧАЩИХСЯ

ВЪ ЛОМЖИНСКОЙ ГУБЕРНІИ ЗА 1883 ГОДЪ.

НАЗВАНІЕ УЧЕБНЫХЪ ЗАВЕДЕНІЙ.	Въ губерномъ городѣ.			Въ уѣздныхъ и другихъ городахъ.			Въ уѣздахъ.			Всего въ губерніи.				
	Число учебныхъ заведеній.	Число учащихся.		Число учебныхъ заведеній.	Число учащихся.		Число учебныхъ заведеній.	Число учащихся.		Число учебныхъ заведеній.	Число учащихся.			
		Мужскаго пола.	Женскаго пола.		Мужскаго пола.	Женскаго пола.		Мужскаго пола.	Женскаго пола.		Обоего пола.			
Гимназіи { Мужская VIII классная	1	514	—	—	—	—	—	—	—	1	514	—	514	
Гимназіи { Женская VI классная	1	—	205	—	—	—	—	—	—	1	—	205	205	
Прогимназія мужская	—	—	—	1	233	—	—	—	—	1	233	—	233	
Двухклассныя народныя училища	1	150	—	—	—	—	1	56	—	2	206	—	206	
Начальныя народныя училища { Мужскія	—	—	—	6	357	—	1	56	—	7	413	—	413	
	Начальныя народныя училища { Женскія	1	—	97	7	—	501	1	—	39	9	—	635	635
		Начальныя народныя училища { Для обоего пола	—	—	—	4	177	38	133	5225	1604	137	5402	1642
Частныя учебныя заведенія { Мужскія 3 разряда	—	—	—	1	5	—	—	—	—	1	5	—	5	
	Частныя учебныя заведенія { Женскія 3 разряда	1	—	2	1	—	33	—	—	—	2	—	35	35
Евангелическіе кантораты	—	—	—	—	—	—	9	92	63	9	92	63	155	
Воскресно ремесленныя начальныя училища	1	59	—	5	189	—	1	28	—	7	276	—	276	
Еврейскія начальныя училища	1	20	27	5	86	233	5	70	119	11	176	379	555	
Частныя еврейскія начальныя училища	1	—	—	—	—	—	—	—	—	1	—	—	—	
Итого	8	743	331	30	1047	805	151	5527	1825	189	7317	2959	10276	

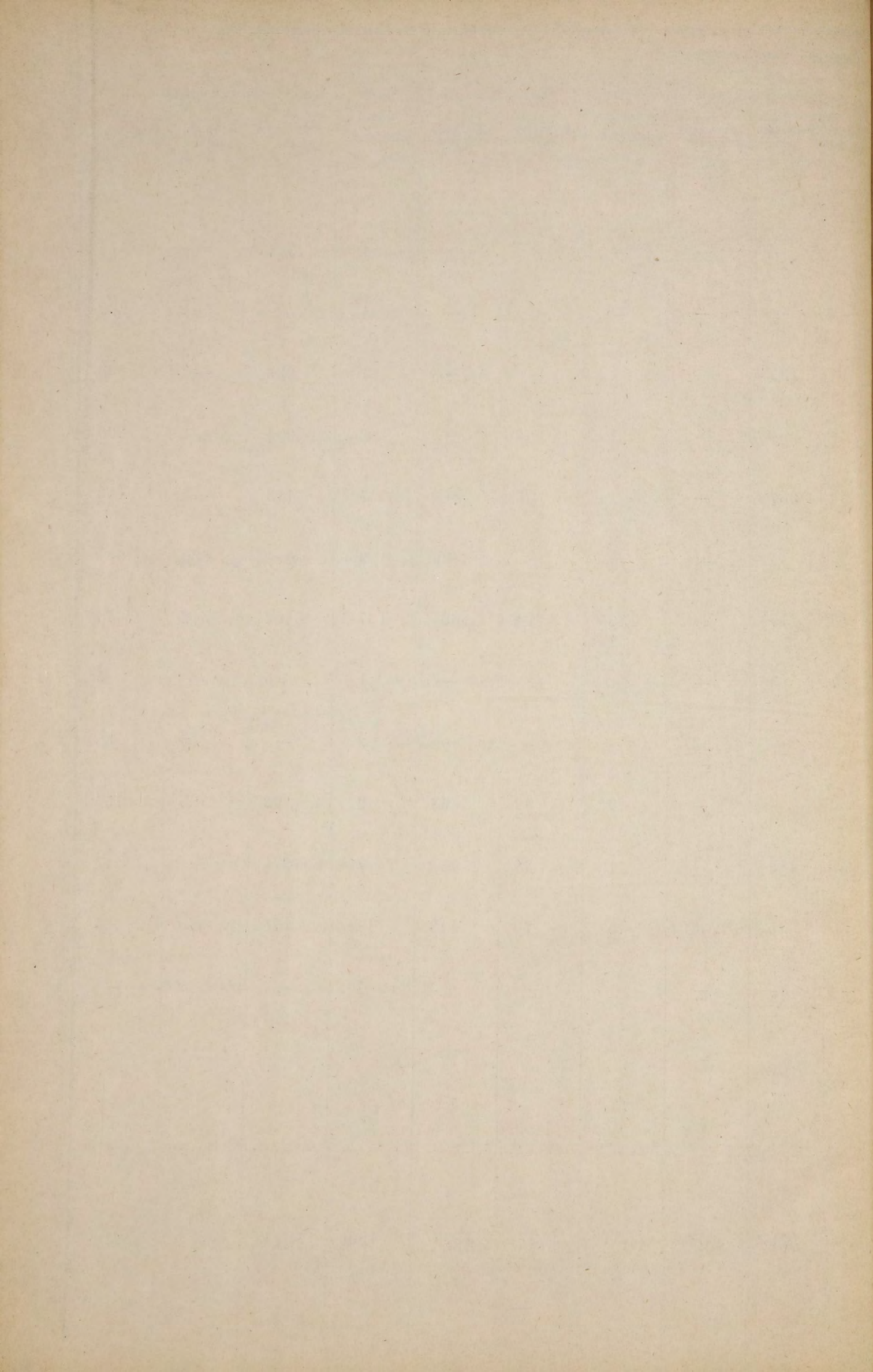

ПО ОБОРОТУ ГОРОДСКИХЪ ДОХОДОВЪ И КАПИТАЛОВЪ

ВЪ ЛОМЖИНСКОЙ ГУБЕРНИИ ЗА 1883 ГОДЪ.

Название Городовъ.	Съ исходомъ 1882 года оставалось.		По росписи 1883 года предположено было къ поступленію доходовъ.	Въ 1883 г. въ действительности поступило.	По росписи 1883 г. назначено было расходовъ.	Въ действительности въ 1883 г. произведено расходовъ.	Выслано въ польскій банкъ на составленіе капитала.		Въ 1883 г. сложено со счетовъ недоимки.	Затѣмъ къ 1884 году оставалось.		ЗАТѢМЪ КЪ 1884 ГОДУ ОСТАЛОСЬ.								Въ наличности по кассамъ, гербовой бумагѣ и въ авансахъ.	Въ теченіе 1883 г. выдано въ ссуды жителямъ городовъ на постройку домовъ.
	Въ наличности, авансахъ, гербовой бумагѣ и въ запасномъ капиталѣ.	Въ недоимкѣ.					Запаснаго или остаточнаго.	Неприкосновеннаго или постояннаго.		Въ недоимкѣ.	Изъ числа недоимокъ числится безнадѣжныхъ къ погашенію.	КАПИТАЛОВЪ.									
												Запаснаго или остаточнаго въ польскомъ банкѣ и въ стрит. ссудѣ.	Причитается процентовъ на капиталъ.	Неприкосновеннаго или постояннаго.	Причитается процентовъ на капиталъ.						
Р у б л и к о п ѣ й к и.										Р у б л и к о п ѣ й к и.											
Ломжа . . .	62559 54 1/2	823749 1/2	2582150	3256974 1/2	2582150	31001 5 1/2	32462 17 4/8	—	—	397988	75584	5254376 1/2	1576 31	303493	12139	12465 10 1/2	2500	—	—		
Маковъ . . .	41627 58 1/2	820 —	11177 12 1/2	1512052	11177 12 1/2	1526263	1200 —	—	299 39	148 23 1/2	555	3857218	1157 16	—	—	—	—	208567	—	—	
Островъ . . .	2200991	127135 1/2	819736	5357 8	819736	553845 1/2	—	—	7 3	1471 2 1/2	502 2 1/2	2068178 1/2	620 45	—	—	—	—	940 5	—	—	
Остроленка . . .	16044 23	64160	9909 16 1/2	815680	9909 16 1/2	7798 48	700 —	—	64 —	257294 1/2	—	958564 1/2	287 56	58631 1/2	2345	3435 2	—	—	—	—	
Пултускъ . . .	3667782	1 12 1/2	880132	9814 7 3/4	794764	449070	1770 —	—	32	992 49 1/2	99137	33076 97 1/2	959 30	578291	23131	3796 1 3/4	—	—	—	—	
Насельскъ . . .	835787 1/2	19615	402024	361479	402024	202718	500 —	—	—	20390	—	747845 1/2	224 35	—	—	—	—	195923	—	—	
Тыкоцинъ . . .	934967 1/2	102581	580669	350522	580669	484455 1/2	216 —	—	—	80281	—	732675	219 80	—	—	—	—	69059	—	—	
Кольно . . .	914295 1/2	612 1	372085	496462 1/2	372085	645759	300 —	—	54 16	81229 1/2	—	577832	173 34	—	—	—	—	101722 1/2	—	—	
Щучинъ . . .	800289	50 —	380796	516058 1/2	470510	519363 1/2	1000 —	—	—	53 —	3 —	656770 1/2	197 3	—	—	—	—	39913 1/2	—	—	
ВСЕГО ПО ГУБЕРНИИ	21377282 1/2	1285554 1/2	8126221	8826344 1/4	8130567	8261428	601062 17 4/8	4 90	—	1103658 1/2	225778 1/2	18161158	4415 30	9404 18 1/2	376 15	2337169 1/4	2500	—	—	—	

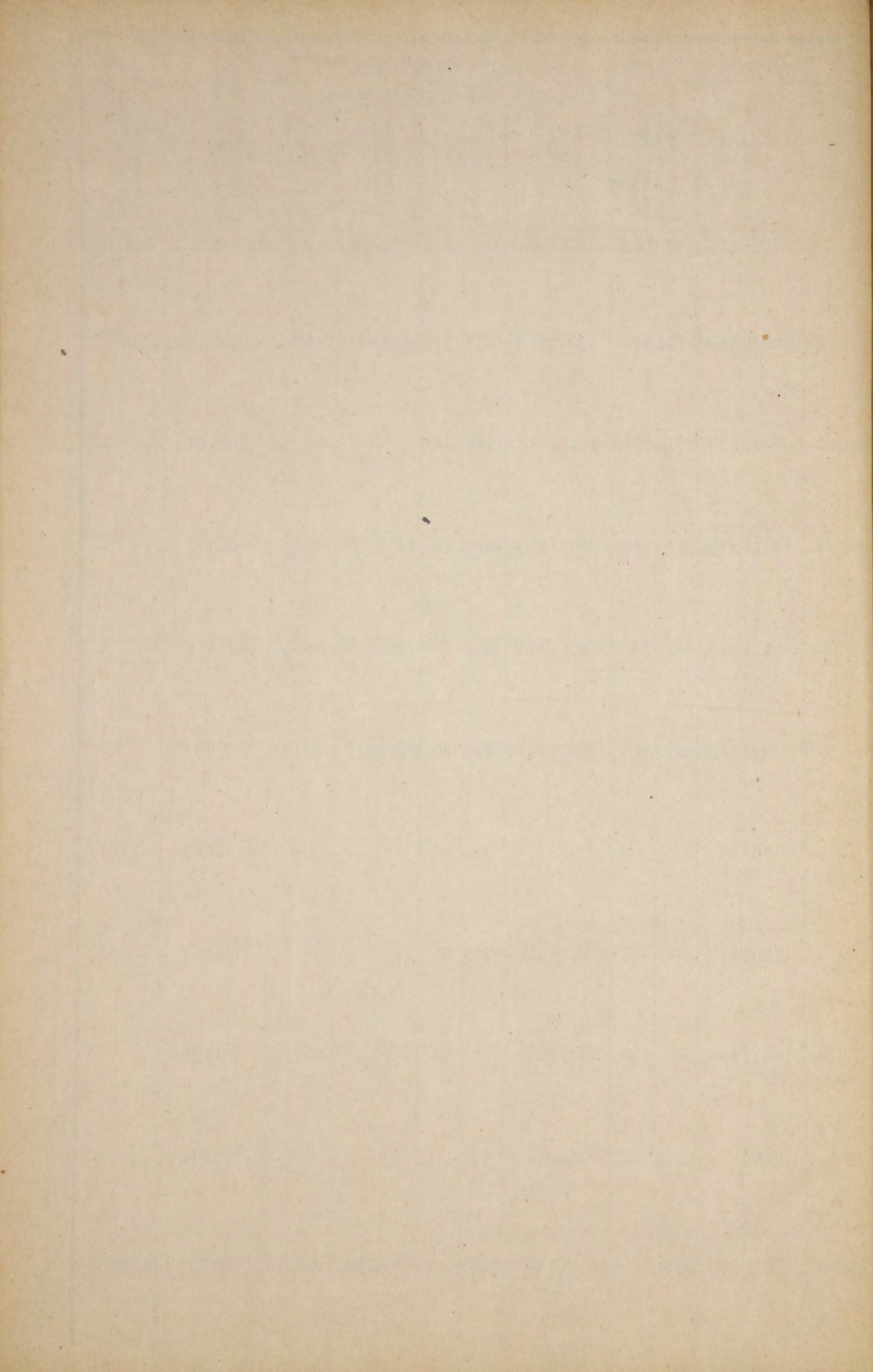

О ДѢЙСТВІЯХЪ ССУДО-СБЕРЕГАТЕЛЬНЫХЪ НАСЪ СО ВРЕМЕНИ ИХЪ
ОТКРЫТІЯ ПО 1-е ЯНВАРЯ 1884 Г.

ВЪ ЛОМЖИНСКОЙ ГУБЕРНІИ ЗА 1883 ГОДЪ.

Наименование уз- довъ и категория кассъ.	Число судо-сберегательныхъ кассъ.	П Р И Х О Д Ъ.										РАСХОДЪ И НАЛИЧНОСТЬ.									
		Основнаго капитала.	Пожертвованій въ пользу кассъ.	Вкладовъ для приращенія процентами.			Вклады безпроцент-ныхъ.	Уплата по ссудамъ.	Процентовъ.	Пенн.	Итого.	Выдано ссудъ.	Возвратъ процентныхъ вкладовъ.	Процентовъ на таковыя влады.	Возвратъ безпроцентныхъ вкладовъ.	На канцелярскія и другія надобности.	Къ 1-му Января 1884 г. состоило на лицо.	Итого.	Числятся въ долгу.	Невыплаченныхъ кассовъ процентовъ по вкладамъ.	Чистая прибыль кассъ.
				Отъ частныхъ лицъ.	Штрафныхъ и другихъ гминыхъ суммъ.	Суммъ принадле-жащихъ малолѣт-нымъ.															
I. Учрежденныхъ на средства Правительства.																					
По Ломжинскому	2	1348 27	—	164 57	83 75	2882 76 1/2	3 64	19015 —	1641 64	50 36	25189 99 1/2	23040 —	910 54	135 98	3 64	52 60	1047 23 1/2	25189 99 1/2	4025 —	470 18	1033 24
— Кольненскому	5	3182 6 1/2	—	268 80	73 —	468 66	169 69	12141 5	1459 17	12 37 1/2	17774 81	17198 50	48 78	17 38	16 1/2 69	110 98	229 48	17774 81	5057 45	56 82	1286 36 1/2
— Мазовецкому	3	1959 54	—	4838 86 1/2	369 82	1760 15	—	25449 —	3649 14	272 35	38298 86 1/2	31661 —	5270 82 1/2	875 74 1/2	—	245 14	246 15 1/2	38298 86 1/2	6212 —	140 8	2660 52 1/2
— Маковскому	4	2570 80	—	257 —	123 55	5932 29 1/2	121 53	18706 —	2257 77	84 98	30053 92 1/2	27759 —	1799 15 1/2	256 27	115 65	108 68	15 17	30053 92 1/2	9053 —	256 11	1721 69
— Остроленскому	4	2650 2	—	650 —	318 —	3004 59	—	7914 —	971 29 1/2	14 67	15522 57 1/2	13085 —	1370 52 1/2	42 24	—	34 37	990 44	15522 57 1/2	5171 —	139 33 1/2	770 2
— Островскому	3	1959 53	—	76 —	2228 2 1/2	1537 2	127 30	28177 63 1/2	2652 64	296 76	37054 91	36097 63 1/2	311 12	28 60	—	200 93	416 62 1/2	37054 91	7920 —	165 78	526 16
— Пултускому	2	1348 26 1/2	—	35 —	552 —	1518 61 1/2	—	19711 —	1946 89	116 52	25228 29	24416 —	38 57	286 43	—	106 16	32 13	25228 29	4705 —	247 90	1422 92
— Щучинскому	3	2038 78	—	25 —	876 —	15 25	—	12584 27	1856 27 1/2	277 74	17815 31 1/2	16498 27	867 —	296 5	—	81 54	72 45 1/2	17815 31 1/2	3914 —	19 92	1736 50 1/2
Итого	26	17057 27	—	6315 23 1/2	4624 14 1/2	17261 34 1/2	422 16	143697 95 1/2	16434 82	1125 75 1/2	206938 68 1/2	189755 40 1/2	10965 51 1/2	1938 69 1/2	288 98	940 40	3049 69	206938 68 1/2	46057 45	1496 12 1/2	11157 42 1/2
II. Открытыхъ изъ прибылей отъ Правительственнаго капитала.																					
По Ломжинскому	3	3864 53	—	905 79 1/2	893 98 1/2	5214 22 1/2	480 —	51467 —	3702 94 1/2	62 12	66590 59 3/4	61482 —	3314 90	822 93 1/4	480 —	387 86 1/2	102 90	66590 59 3/4	10015 —	1138 69 1/4	1415 57 1/2
— Кольненскому	3	2816 48	—	862 23	1625 39	2660 28 1/2	45 —	35137 —	2858 45	76 86	46081 69 1/2	42380 —	1757 33	507 30	—	84 64	1352 42 1/2	46081 69 1/2	7243 —	928 77	1414 60
— Мазовецкому	2	2002 54 1/2	—	715 —	959 60	1993 66 1/2	1063 20	25110 76	2877 79 1/2	467 2 1/2	35189 59	31079 —	1648 24	514 22	1063 20	94 54 1/2	790 38 1/2	35189 59	5968 24	761 82	1974 23 1/2
— Маковскому	4	4741 95	—	1330 —	—	18840 97	147 54	26421 —	3245 61 1/2	27 —	54754 7 1/2	44343 —	8698 72	1132 93 1/2	93 89 1/2	442 35	43 17 1/2	54754 7 1/2	17922 —	780 98 1/2	916 34 1/2
— Остроленскому	3	2655 24 1/2	—	638 97 1/2	60 18	514 65 1/2	—	8533 —	1153 98 1/2	46 55 1/2	13602 59 1/2	13255 —	—	32 64	—	45 23	269 72 1/2	13602 59 1/2	4722 —	300 2	822 65
— Островскому	5	6384 40 3/4	25	6301 86	3641 20	28492 44	81 1	309740 3	15438 75 3/4	1318 75	371423 45 1/2	342015 30	21090 4 1/2	4122 57 1/2	35 26	3242 85 3/4	917 41 3/4	371423 45 1/2	32275 27	965 33	1756 35
— Пултускому	3	2046 45	—	137 10	755 10	12808 71	1980 42	64220 —	6024 4 1/2	318 69	88290 51 1/2	81364 —	3790 25	1516 23 1/2	1020 96	456 77	142 30	88290 51 1/2	17144 —	1624 75 1/2	2744 97 1/2
— Щучинскому	2	3681 88	—	6322 12	1425 25	766 90	—	11388 —	2058 94 1/2	520 24 1/2	26163 34	20967 —	4141 50	612 38	—	123 28	319 18	26163 34	9579 —	462 16	1381 37
Итого	25	28193 48 3/4	25	17213 8	9360 70 1/2	71291 84 3/4	3797 17	532016 79	37360 53 3/4	2837 24 1/2	702095 86 1/4	636885 30	44440 98 1/2	9261 21 3/4	2693 31 1/2	4877 53 3/4	3937 50 3/4	702095 86 1/4	104868 51	6962 53 1/4	12426 10
III. учрежденныя на общественныя средства.																					
По Ломжинскому	3	1009 95	—	2699 53 1/4	9633 96 1/2	9566 30 1/2	645 —	214480 —	17170 1/2	1598 —	256802 75 3/4	240468 —	9347 56	4568 50 1/4	516 96	1847 15	54 58 1/2	256802 75 3/4	25988 —	3944 72 1/4	8407 63
— Кольненскому	1	629 8	—	927 —	2 —	361 73	—	4711 —	1101 25	7 95	7740 1	6996 —	338 1	230 20	—	167 35	8 45	7740 1	2285 —	84 17	627 48
— Мазовецкому	2	4842 65	—	1238 25	3571 44	1874 24	1650 67	110312 —	8985 3	164 15	132638 43	125925 —	2234 26	366 4	1680 80	2006 57 1/2	425 75 1/2	132638 43	15613 —	284 89 1/2	6491 67
— Маковскому	1	8612 47	—	4223 57 1/2	4365 59 1/2	303 34	—	122353 —	12382 81	359 68	152600 47	145414 —	3064 60	324 91 1/2	—	2448 26	1348 69 1/2	152600 47	23061 —	851 34 1/2	9117 97
— Остроленскому	4	3676 45	—	3020 47	1559 39 1/2	174 19	—	92779 80	6877 2	270 62 1/2	108357 95	106578 —	—	660 46 1/2	—	712 81	406 67 1/2	108357 95	13798 20	277 7	761 10
— Островскому	6	12068 83	3	1479 27	1634 29 1/2	13909 13	6083 7 1/2	149273 —	16121 95 1/2	178 96	200751 51 1/2	185516 —	7098 55	1095 51	4283 75 1/2	2314 77	442 93	200751 51 1/2	36243 —	1062 2 1/2	11828 61
— Пултускому	3	6967 65 1/2	—	3369 —	2627 14 1/2	1297 82	—	46356 1	9274 5 1/2	1013 75	70905 43 1/2	64557 35	3896 68	242 15 1/2	—	1505 50	703 85	70905 43 1/2	18201 34	1209 88	7330 27
Итого	20	37807 8 1/2	3	16957 9 3/4	23393 83 1/2	27486 75 1/2	8378 74 1/2	740264 81	71912 12 1/2	3593 11 1/2	929796 56 3/4	875454 35	25979 56	7487 78 3/4	6481 51 1/2	11002 41 1/2	3390 94	929796 56 3/4	135189 54	7714 11 3/4	44564 73
I-й категории	26	17057 27	—	6315 23 1/2	4624 14 1/2	17261 34 1/2	422 16	143697 95 1/2	16434 82	1125 75 1/2	206938 68 1/2	189755 40 1/2	10965 51 1/2	1938 69 1/2	278 98	940 50	3049 69	206938 68 1/2	46057 45	1496 12 1/2	11157 42 1/2
II-й категории	25	28193 48 3/4	25	17213 8	9360 70 1/2	71291 84 3/4	3797 17	532016 79	37360 53 3/4	2837 24 1/2	702095 86 1/4	636885 30	44440 98 1/2	9261 21 3/4	2693 31 1/2	4877 53 3/4	3937 50 3/4	702095 86 1/4	104868 51	6962 53 1/4	12426 10
III-й категории	20	37807 8 1/2	3	16957 9 3/4	23393 83 1/2	27486 75 1/2	8378 74 1/2	740264 81	71912 12 1/2	3593 11 1/2	929796 56 3/4	875454 35	25979 56	7487 78 3/4	6481 51 1/2	11002 41 1/2	3390 94	929796 56 3/4	135189 54	7614 11 3/4	44564 73
Всего по губернии	71	83057 84 1/4	28	40485 41 1/4	37378 68 1/2	116039 94 3/4	12598 7 1/2	1425979 55 1/2	125707 48 1/4	7556 11 1/2	1838831 11 1/2	1702095 5 1/2	81386 6	18687 70	9463 81	16820 35 1/4	10378 13 3/4	1838831 11 1/2	286115 50	16172 77 1/2	68148 25 1/2

О ГМИННЫХЪ СБОРАХЪ

ВЪ ЛОМЖИНСКОЙ ГУБЕРНИИ ЗА 1883 ГОДЪ.

ИЗРАСХОДОВЪ И ДОХОДОВЪ 1883 ГОДУ.

Число гминъ.	НАИМЕНОВАНИЕ УЪЗДОВЪ.	На содержаніе гминнаго управленія.										На содержаніе гминнаго суда.								Пространство обложенной сорами земли въ моргахъ.	Размѣръ сора съ морга земли.	ПРИМѢЧАНІЕ.		
		Личный составъ.			Кацеллярскіе и другіе расходы.				Наемъ помѣщій.			Личный составъ.				Кацеллярскіе и другіе расходы.							Наемъ помѣщій.	Итого.
		Р	У	Б	Л	И	К	О	П	Ф	Й	К	И.	Р	У	Б	Л	И	К					
13	Ломжинскій	5460	—	1409	13 ^{1/2}	432	19	3119	91	480	—	845	1	6450	3	250	6	550	52	19026	85 ^{1/2}	169605	11 ^{1/4} е.	
9	Кольненскій	4405	—	1485	89	311	—	—	—	1094	53 ^{1/2}	—	—	3835	4	513	57	1002	17 ^{1/2}	12647	21	158427	8	
9	Мазовецкій	4749	75	1653	62 ^{1/2}	250	—	735	66 ^{3/4}	—	—	—	—	5554	60	256	82	—	—	14848	70 ^{3/4}	129059	11 ^{1/2}	
8	Маковскій	3180	—	975	19 ^{1/2}	—	—	—	—	1405	50	—	—	2661	—	363	49	2114	27 ^{1/2}	10699	46	108777	10	
11	Остроленскій	4275	—	1994	88	575	—	3350	—	590	63	00	—	2648	20	230	76	115	92	14180	39	153802	12 ^{3/4}	
12	Островскій	5551	98	3099	62	320	—	2498	75	—	—	—	—	4706	56	—	—	1000	—	17176	91	169158	10 ^{1/10}	
11	Пултускій	4595	—	3335	13	—	—	4010	80 ^{1/2}	—	—	—	—	2971	50	451	2	4776	83	20140	28 ^{1/2}	181696	11	
9	Щучинскій	5466	60	2851	39 ^{1/2}	306	—	—	—	365	780	—	—	4165	50	906	90	929	24 ^{1/2}	18283	44	127146	14	
82	Итого по губерніи .	37683	33	16804	87	2194	19	13715	13 ^{1/2}	7228	46 ^{1/2}	5	1	32992	43	2972	62	12167	21	127003	25 ^{3/4}	1197670	10 ^{1/2}	

3 62/2

