

A. 911.

60.

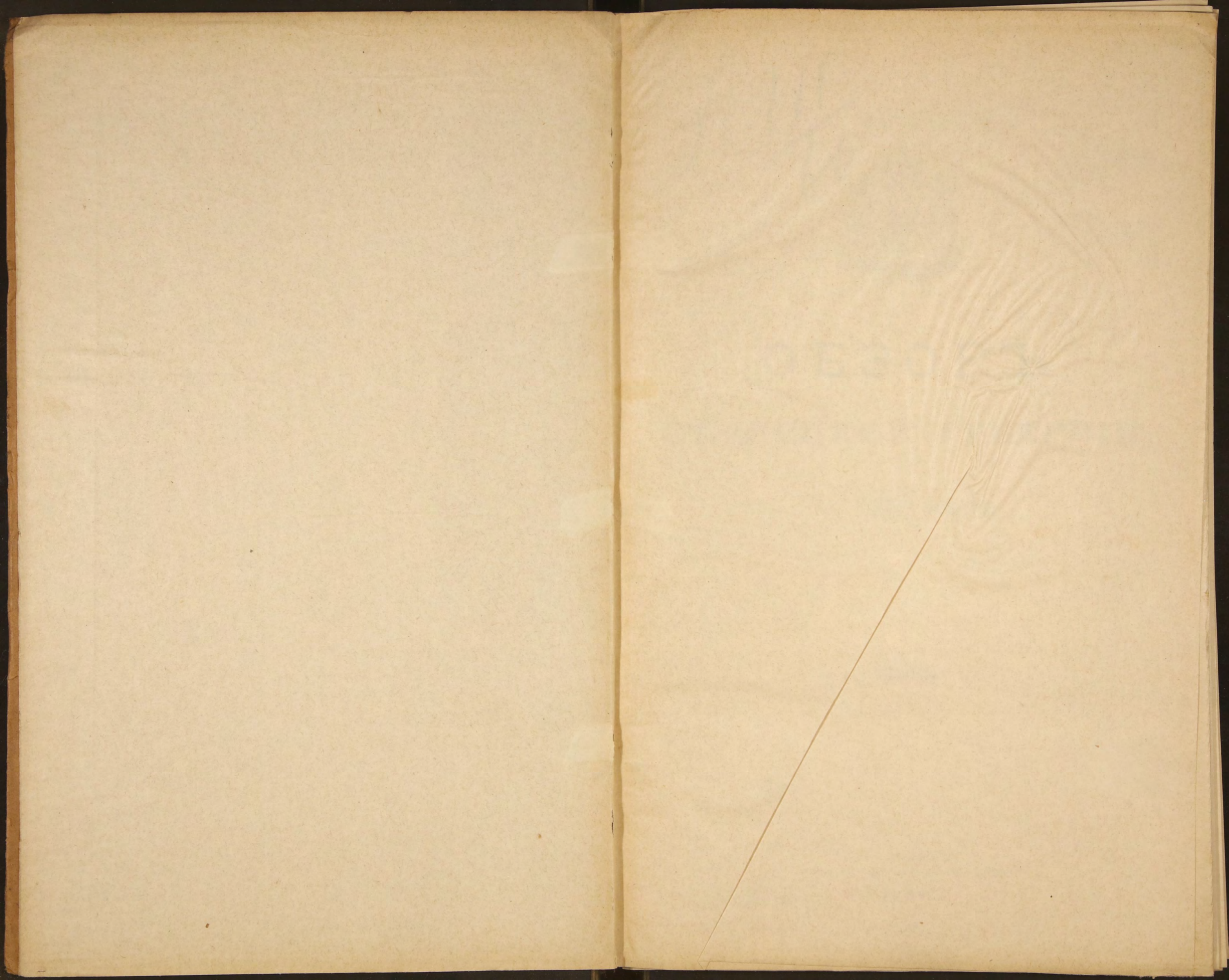

А 911 / 60

~~28438~~

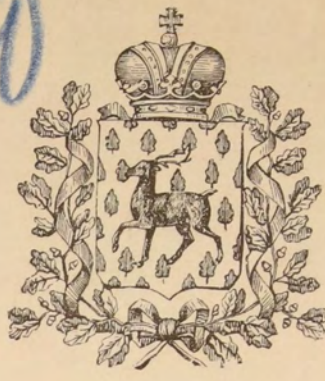

ОБЗОРЪ
СЪДЛЕЦКОЙ ГУБЕРНІИ
за 1905 годъ.



39

Гор. СЪДЛЕЦЪ.

Печатано въ типографіи Губернскаго правленія.

1906.

Библиотека ИВФ СССР

1

80739

ОГЛАВЛЕНІЕ

ОБЗОРА СЪДЛЕЦКОЙ ГУБЕРНІИ

за 1905 годъ.

Стран.

I. ЕСТЕСТВЕННЫЯ И ПРОИЗВОДИТЕЛЬНЫЯ СИЛЫ ГУБЕРНІИ И ЭКОНОМИЧЕСКАЯ ДѢЯТЕЛЬНОСТЬ НАСЕЛЕНІЯ.

Географическое положеніе, границы, пространство, административное и полицейское дѣленіе губерніи	1
Орографія, гидрографія, почва и климатъ губерніи	2
Численность, движеніе и составъ населенія	2—7
Главнѣйшія занятія жителей	7
Земледѣліе. Сельско-хозяйственныя товарищества. Урожай 1905 г. Обеспеченіе народнаго продовольствія. Среднія цѣны на хлѣбные продукты. Арендная плата за землю подъ посѣвы, пастбище и лугъ. Наемный трудъ. Заработки внѣ предѣловъ государства. Сборъ сѣна. Садоводство и огородничество. Вредныя для растительности насѣкомыя	8—11
Животноводство. Конскіе заводы. Ветеринарное дѣло	11—14
Прочія отрасли сельскаго хозяйства	15
Лѣсоводство. Вредъ, причиненный хозяевамъ хищными звѣрями и птицами	15
Губернская дирекція земскаго кредитнаго общества. Люблинское отдѣленіе крестьянскаго поземельнаго банка. Товарищества покупки дворской земли. Собѣшинская сельско-хозяйственная школа	15—16
О состояніи Государственныхъ имуществъ	16—17
Промышленность добывающая и обрабатывающая. Ремесла. Школа ремесленныхъ учениковъ. Фабрики и заводы. Промышленныя заведенія, подвѣдомственныя фабричной инспекціи	17—22
Торговыя предпріятія. Внутренняя и вывозная торговля. Ярмарки. Основной и дополнительный промысловые налоги. Торговыя школы	22—25
Учрежденія экономическаго характера и кредитныя. Общества потребителей. Сберегательныя кассы. Ссудо-сберегательныя кассы и товарищества. Съдлецкое общество взаимнаго кредита. Съдлецкое городское кредитное общество	25—28

II. ПОДАТИ И ПОВИННОСТИ.

Государственные налоги, подати и сборы	29—32
Губернскіе земскіе сборы	32—34
Мѣстные сборы	34—35
Натуральныя повинности	35—39

III. ПРАВОСЛАВНЫЕ ПРИХОДЫ И МОНАСТЫРИ.

Съдлецкое благочиніе. Александровскій дѣтскій пріютъ. Св.-Леонтіевское братство. Народное братство. Венгровскій приходъ. Вировскій женскій монастырь. Прочіе приходы	40—42
Бѣльское благочиніе I округа. Бѣльское благочиніе II округа. Яблочинскій мужской монастырь	43—44
Влодавское благочиніе I округа. Влодавское благочиніе II округа. Влодавское благочиніе III округа	44—45
Константиновское благочиніе I округа. Константиновское благочиніе II округа. Лѣсинскій женскій монастырь	45—46
Радинское благочиніе	46—47

IV. ПРИХОДЫ И ОКРУГА ИНОСЛАВНЫХЪ И ИНОВѢРНЫХЪ ИСПОВѢДАНІЙ.

Римско-католическіе деканаты	48
Евангелическо-аугсбургскіе приходы	49
Еврейскіе божничные округа	49—50
Магометанская мечеть	50

V. НАРОДНОЕ ПРОСВѢЩЕНІЕ.

Сѣдлецкая и Бѣльская мужскія гимназіи	51
Сѣдлецкая учебная дирекція. Учебныя заведенія. Народное образованіе. Библиотеки, читальни и пр. Свѣдѣнія объ учебныхъ заведеніяхъ и учащихся. Свѣдѣнія о суммахъ на содержаніе учебныхъ заведеній. Частныя учебныя заведенія. Церковныя школы	52—56
Общество вспомоствованія нуждающимся православнымъ, учащимся въ Сѣдлецкой женской гимназіи	56
Русская публичная бібліотека въ гор. Сѣдлецѣ. Прочія бібліотеки и читальни	56—57
Книжныя магазины и лавки. Типографіи, литографіи и фотографическія заведенія	57
Сѣдлецкое русское музыкально-драматическое общество. Сѣдлецкое музыкальное общество	57—58

VI. ОБЩЕСТВЕННОЕ БЛАГОУСТРОЙСТВО.

Пути сообщенія	59—60
Почта и Телеграфъ. Столовая при Сѣдлецкой почт.-тел. конторѣ	60—62
Наружное благоустройство городовъ, посадовъ и селеній; казенныя и общественныя зданія; новыя постройки	62—63
Пожары; пожарныя общества и команды	63—64
Земская стража	64
Судебныя учрежденія	64
Преступность населенія	65—66
Движеніе дѣлъ о преступленіяхъ	66—67
Тюрьмы, аресты и этапы	68—69
Сѣдлецкое Губернское попечительство о народной трезвости	69—71

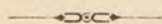

Общественныя собранія	71
---------------------------------	----

VII. НАРОДНОЕ ЗДРАВІЕ.

Врачебно-медицинскій персоналъ и аптеки	72—73
Врачебная помощь	73—74
Заразительныя, эпидемическія и паразитарныя болѣзни	74—75
Насильственныя и случайныя смерти	75—76
Санитарно-исполнительныя комиссіи	77

VIII. ОБЩЕСТВЕННОЕ ПРИЗРѢНІЕ.

Больницы	78—80
Дома призрѣнія калѣкъ и старцевъ	80—81
Дѣтскіе пріюты	81—82
Сѣдлецкое мѣстное управленіе Россійскаго Общества Краснаго Креста	83—84
Комитеты по оказанію помощи семействамъ воиновъ, находящихся въ арміи на Дальнемъ Востокѣ	84
Общества пособія бѣднымъ	84
Венгровскій домъ трудолюбія	85

IX. КРЕСТЬЯНСКОЕ ДѢЛО.

Населенность гминь	86
Гминные сборы	86
Сеудо-сберегательныя кассы	86—87
Свѣдѣнія о положеніи дѣлъ въ Губернскомъ по крестьянскимъ дѣламъ Присутствіи и у Комиссаровъ	88—91



ПРИЛОЖЕНІЯ КЪ ОБЗОРУ.

Вѣдомость о числѣ родившихся и умершихъ въ Сѣдлецкой губерніи за 1905 годъ.
Списокъ административныхъ единицъ, существующихъ въ Сѣдлецкой губерніи.



О Б З О Р Ъ

С Ъ Д Л Е Ц К О Й Г У Б Е Р Н И И

за 1905 годъ.

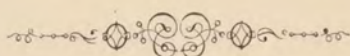

I.

ЕСТЕСТВЕННЫЯ И ПРОИЗВОДИТЕЛЬНЫЯ СИЛЫ ГУБЕРНІИ И ЭКОНОМИЧЕСКАЯ ДѢЯТЕЛЬНОСТЬ НАСЕЛЕНІЯ.

Географическое положеніе, границы, пространство, административное и полицейское дѣленіе. Сѣдлецкая губернія лежитъ между 51° 16' и 52° 42' сѣв. шир. и между 6° 37' и 9° 51' зап. долг. отъ Пулкова. Среди Привислинскихъ губерній она занимаетъ среднее положеніе и граничитъ: съ сѣвера съ Ломжинскою губ., причемъ естественную границу составляетъ р. Бугъ, отдѣляющая также Сѣдлецкую губернію съ востока отъ Гродненской и Волынской губерній; къ югу граничитъ съ Люблинскою а на западѣ и юго-западѣ съ Варшавскою и Радомскою губерніями: отъ послѣдней и частью отъ первой (до г. Кальваріи) ее отдѣляетъ р. Висла.

Общая площадь губерніи вмѣщаетъ въ себѣ 1317173 десятины или 12645,06 кв. версть.

Въ административно-полицейскомъ отношеніи губернія раздѣляется на 9 уѣздовъ, 140 гминъ (107 сельскихъ, 26 смѣшанныхъ и 7 посадскихъ) и 54 участка земской стражи.

Въ губерніи находится: 12 городовъ (1 губернской, 7 уѣздныхъ и 4 безуѣздныхъ), 31 посадъ и 2070 селеній, составляющихъ 1949 сельскихъ обществъ.

Десят. Кв. вер.

Пространство земли по уѣздамъ распредѣляется слѣдующимъ образомъ:

въ	Бѣльскомъ уѣздѣ	117382	1126, ⁸⁷
„	Венгровскомъ »	120994	1161, ⁵⁴
„	Влодавскомъ »	198892	1909, ³⁶
„	Гарволинскомъ »	155575	1493, ⁵²
„	Константиновскомъ	138997	1334, ⁵⁷
„	Луковскомъ »	172102	1652, ¹⁸
„	Радинскомъ »	153708	1475, ⁶⁰
„	Соколовскомъ »	137120	1316, ³⁵
„	Сѣдлецкомъ »	121555	1166, ⁹³
гор.	Сѣдлецъ	848	8, ¹⁴

Категоріи землевладѣнія:

НАИМЕНОВАНІЯ ЗЕМЕЛЬ.	Г. Сѣдлецъ.	У Б З Д Ы.									ИТОГО.
		Сѣдлец- кій.	Бѣль- скій.	Вен- гровскій	Влодав- скій.	Гарво- линскій.	Коп- станти- новскій	Луков- скій.	Радин- скій.	Соко- ловскій.	
		Д е с я т и н ы .									
Церковныя и монаст.	4	205	1806	71	2081	51	1971	64	923 ¹ / ₄	685	7861 ¹ / ₄
Казенныя и институт.	164	95	3223	159	8089	1308	5002	6762	839	318	25959
Маіоратныя	—	6163	4180	58	9232	4334	4998	11066	1657 ¹ / ₂	—	41688 ¹ / ₂
Помѣщичьи	—	28110	35291	48567 ¹ / ₂	68628	57015	47971	50185	61838 ¹ / ₂	43917	441523
Крестьянскія	—	40171	53688	46777 ¹ / ₂	92196	85344 ¹ / ₂	62329	64740	75433	38031 ¹ / ₂	558710 ¹ / ₂
Мѣщанскія	680	1596	14873	5465 ¹ / ₂	11993	7522 ¹ / ₂	4822	10777	7932 ¹ / ₄	2180	67841 ³ / ₄
Мелкой шляхты	—	45215	4321	19895 ¹ / ₂	6673	—	11904	28508	5084	51988 ¹ / ₂	173589
Итого	848	121555	117382	120994	198892	155575	138997	172102	153708	137120	1317173

Орографія и гидрографія губерніи. Сѣдлецкая губернія представляет собою довольно однообразную ровную поверхность, нѣсколько повышающуюся въ сѣверной части (около Коссова до 600 футовъ). Эта плоская возвышенность, окружаемая долиною рѣки Буга, имѣетъ въ среднемъ отъ 500 до 530 футовъ высоты и образуетъ по направленію съ юга на сѣверъ водораздѣлъ рѣкъ, текущихъ съ одной стороны въ Бугъ, съ другой— въ Ливецъ. Къ югу эта возвышенность подымается до 600 футовъ, образуя болѣе широкую Луковскую возвышенность; въ центрѣ послѣдней, среди лѣсовъ, находится болото Ята, служащее истокомъ рѣкъ, направляющихся въ разныя стороны: Кржны, текущей въ Бугъ, Мухавки и Кострина, текущихъ въ Ливецъ, и Тысменицы—въ Вепрь. Въ сѣверо-восточной части губерніи подымается еще третья возвышенность. Между этими тремя плоскогоріями беретъ начало рѣка Ливецъ, направляющаяся на сѣверъ и впадающая въ р. Бугъ. Кромѣ рѣкъ Буга, Вислы, Ливца, Кржны, Мухавки, Вепря, Кострина, Тысменицы, Пивоніи и Бѣлки, по губерніи протекають еще притокъ: Буга—Цетынья, Точна, Кривуля, Стердынка, Коссовка, Влодавка, Кржевянка и Угощъ; Ливца—Гроховка, Збучинка и Мѣдянка; Кржны—Желява (въ п. Ломазахъ); Вислы—Вильга и Окжейка. Изъ рѣкъ, протекающихъ по губерніи, имѣють значеніе: Ливецъ для западной части губерніи и Кржна для юго-восточной, хотя обѣ эти рѣки сплавныя а не судоходныя. Судоходныя рѣки протекають только по границамъ губерніи. Юго-восточная часть губерніи (уѣзды Влодавскій и Бѣльскій) представляетъ какъ-бы продолженіе Полѣсья, покрыта множествомъ болотъ и озеръ, изливающихъ свои воды въ Бугъ помощью рѣки Влодавки.

Почва. Верхнія геологическія образованія состоятъ изъ наносныхъ глинъ и песковъ, часто встрѣчаются торфяники, образовавшіеся въ ближайшую эпоху, когда, благодаря обилію лѣсовъ, скоплялись въ значительномъ количествѣ воды въ болотахъ, озерахъ, ручьяхъ и рѣкахъ. Въ нѣкоторыхъ мѣстахъ обнажаются болѣе древнія отложенія: нижнетретичныя и верхнемѣловыя. У гор. Тересполья, на протяженіи около 50 кв. верстъ, въ мѣстахъ стараго русла Буга, залегаетъ значительнымъ слоемъ плодородный рѣчной иль.

Климатъ умѣренный, влажный. Средняя годовая температура обыкновенно не превышаетъ 9° по R., высшая 29°, низшая 20°,—рѣдко болѣе.

Численность, движеніе и составъ населенія. Къ 1 Января 1905 года въ губерніи было, не считая войскъ, всего населенія:

постояннаго	—	мужчинъ	439253 души.
		женщинъ	442227 »
непостояннаго	—	мужчинъ	41483 »
		женщинъ	34733 »
итого		мужчинъ	480736 »
		женщинъ	476960 »
Всего			957696 душъ.

Въ томъ числѣ:

въ городахъ	{	мужчинъ	67790 душъ.
		женщинъ	63286 »
итого			131076 душъ.
въ уѣздахъ	{	мужчинъ	412946 душъ.
		женщинъ	413674 »
итого			826620 душъ.

Въ 1905 году переселилось изъ другихъ губерній и мѣстностей:

въ города	{	мужчинъ	593 души.
		женщинъ	482 »
итого			1075 душъ.
въ уѣзды	{	мужчинъ	2469 душъ.
		женщинъ	4082 »
итого			6551 души.

выселилось въ другія губерніи и мѣстности:

изъ городовъ	{	мужчинъ	506 души.
		женщинъ	333 »
итого			839 душъ.
изъ уѣздовъ	{	мужчинъ	2977 душъ.
		женщинъ	4016 »
итого			6993 души.

Въ 1905 году родилось:

	Отъ законныхъ браковъ.			Внѣбрачныхъ дѣтей.			Всего родившихся.
	муж.	жен.	обоого пола.	муж.	жен.	обоого пола.	
Въ городахъ	1787	1679	3466	45	46	91	3557
Въ уѣздахъ	15393	14911	30304	574	594	1168	31472
Всего въ губерніи	17180	16590	33770	619	640	1259	35029

Въ 1905 году умерло:

	Мужчинъ.	Женщинъ.	Обоого пола.
Въ городахъ	1167	1068	2235
Въ уѣздахъ	9602	9828	19430
Всего въ губерніи	10769	10896	21665

Къ 1 Января 1906 года всего населенія было:

постояннаго	—	мужчинъ	450118 душъ.
		женщинъ	452811 »
непостояннаго	—	мужчинъ	37227 »
		женщинъ	30698 »
итого		мужчинъ	487345 »
		женщинъ	483509 »
			Всего 970854 души.

Въ томъ числѣ:

въ городахъ	{	мужчинъ	68542 души.
		женщинъ	64092 »
		итого	132634 души.
въ уѣздахъ	{	мужчинъ	418803 души.
		женщинъ	419417 »
		итого	839220 душъ.

Въ отдѣльности, въ губ. гор. Сѣдлецѣ, прочихъ городахъ и уѣздахъ состояло населенія:

Названія мѣстностей.	По городамъ.		По уѣздамъ.		Всего.
	муж.	жен.	муж.	жен.	
Губ. гор. Сѣдлецъ	12897	11443	—	—	24340
Сѣдлецкій уѣздъ (16 гминь)	—	—	40272	40315	80587
Гор. Бѣла	8448	7307	—	—	15755
„ Тересполь	2847	2644	—	—	5491
Бѣльскій уѣздъ (14 гминь)	—	—	36941	36926	73867
Гор. Венгровъ	6035	5654	—	—	11689
Венгровскій уѣздъ (15 гминь)	—	—	44084	43454	87538
Гор. Владава	4866	5070	—	—	9936
„ Парчевъ	3521	3551	—	—	7102
Владавскій уѣздъ (14 гминь)	—	—	49200	50176	99376
Гор. Гарволинъ	3349	3393	—	—	6742
„ Желеховъ	3918	4101	—	—	8019
Гарволинскій уѣздъ (17 гминь)	—	—	71702	72722	144424
Константиновскій уѣздъ (16 гминь)	—	—	37655	38045	75700
Гор. Луковъ	6025	5907	—	—	11932
Луковскій уѣздъ (22 гминь)	—	—	59503	59816	119319
Гор. Радинъ	3069	2837	—	—	5906
„ Межирѣчье	8659	7339	—	—	15998
Радинскій уѣздъ (14 гминь)	—	—	41753	41029	82782
Гор. Соколовъ	4908	4816	—	—	9724
Соколовскій уѣздъ (12 гминь)	—	—	37693	36934	74627
Всего въ губерніи	68542	64092	418803	419417	970854

Естественный приростъ населенія въ 1905 году составлялъ 13364 души, то-есть 1,3%. Дѣйствительный же приростъ былъ меньше на 206 душъ, такъ какъ число выселившихся изъ губерніи превышало число переселившихся. При этомъ, однако, слѣдуетъ замѣтить, что эмиграція жителей въ западно-европейскія государства и Америку незначительна и переселенія совершаются въ сосѣднія губерніи края и отчасти въ Имперію.

Уѣзды (безъ городовъ), по плотности населенія, идутъ въ слѣдующемъ порядкѣ:

	На 1 кв. вер. жителей обоюго пола.		На 1 кв. вер. жителей обоюго пола.
Гарволинскій	95,30	Константиновскій	55,93
Венгровскій	74,85	Соколовскій	55,82
Луковскій	71,52	Радинскій	54,81
Сѣдлецкій	68,16	Владавскій	51,31
Бѣльскій	64,73		

$\frac{1}{100}$ отношеніе числа родившихся отъ законныхъ браковъ къ числу вѣнчанныхъ дѣтей.

	Родилось отъ законныхъ браковъ.	Вѣнчанныхъ дѣтей.
Въ городахъ	97,4	2,6
Въ уѣздахъ	96,3	3,7

Возрастной составъ населенія Съдлецкой губ. былъ опредѣленъ во время первой всеобщей переписи. По оной составъ этотъ представляется въ слѣдующемъ видѣ.

ВЪ ВОЗРАСТЪ:	На 100 лицъ каждаго пола въ отдѣльности и обоихъ половъ вмѣстѣ приходится:				
	муж. пола	жен. пола	обоихъ половъ.	Въ горо-	Въ уѣз-
				дахъ обо-ихъ пол.	дахъ обо-ихъ пол.
Менѣе 10 лѣтъ	27,65	27,78	27,72	25,75	28,09
Отъ 10 до 19 лѣтъ	19,80	20,87	20,34	20,02	20,43
„ 20 — 29 „	17,93	16,64	17,28	23,84	16,01
„ 30 — 39 „	13,33	13,35	13,34	11,95	13,59
„ 40 — 49 „	7,96	7,95	7,96	7,17	8,11
„ 50 — 59 „	6,72	7,00	6,86	5,90	7,05
„ 60 — 69 „	4,40	4,21	4,31	3,57	4,44
„ 70 — 79 „	1,72	1,66	1,69	1,38	1,76
„ 80 и выше	0,45	0,50	0,46	0,35	0,50
Неизвѣтнаго возраста	0,04	0,04	0,04	0,07	0,02

Умершіе въ 1905 году по пятилѣтнимъ группамъ возраста:

до 1 мѣсяца	2246 душъ.	отъ 45 до 50 лѣтъ	841 душа.
отъ 1 мѣсяца до 1 года	3525 „	„ 50 до 55 „	962 „
отъ 1 года до 5 лѣтъ	3093 „	„ 55 до 60 „	1046 „
„ 5 до 10 лѣтъ	1649 „	„ 60 до 65 „	886 „
„ 10 до 15 „	1072 „	„ 65 до 70 „	774 „
„ 15 до 20 „	771 „	„ 70 до 75 „	534 „
„ 20 до 25 „	688 „	„ 75 до 80 „	425 „
„ 25 до 30 „	641 „	„ 80 до 85 „	203 „
„ 30 до 35 „	684 „	„ 85 до 90 „	95 „
„ 35 до 40 „	750 „	„ 90 до 95 „	29 „
„ 40 до 45 „	746 „	„ 95 до 100 „	5 „

Всего 21665 душъ.

Согласно даннымъ первой всеобщей переписи населеніе въ губерніи и отдѣльныхъ уѣздахъ по разговорному языку распредѣлялось въ слѣдующихъ процентныхъ отношеніяхъ ко всему населенію въ каждой изъ мѣстностей:

РАЗГОВОРНЫЙ ЯЗЫКЪ.	Въ губерніи.	Въ городахъ.	Въ уѣздахъ (безъ городовъ).	У В З Д Ы.									
				Съдлецкій.	Бѣльскій.	Венгровскій.	Влодавскій.	Гарволинскій.	Константинопольскій.	Луковскій.	Радисскій.	Соголовскій.	
Великорусскій	2,53	11,92	0,85	6,68	5,60	0,51	2,32	0,97	2,56	0,95	3,18	0,81	
Малорусскій	13,97	2,28	16,05	0,72	38,08	0,01	55,75	0,14	30,54	0,20	4,45	0,44	
Бѣлорусскій	0,03	0,05	0,03	0,02	0,05	—	0,09	0,02	0,02	—	0,02	0,03	
Польскій	66,13	30,25	72,58	71,98	33,88	84,59	21,44	82,92	53,44	84,34	72,80	85,49	
Нѣмецкій	1,51	0,30	1,73	0,92	0,15	2,48	4,32	1,76	0,04	1,13	1,18	0,55	
Еврейскій	15,56	53,77	8,69	18,81	21,73	12,39	15,91	14,12	13,34	13,24	17,78	12,65	
Эстонскій	0,03	0,17	—	0,18	—	—	—	—	—	—	0,05	—	
Мордвы	0,06	0,37	0,01	0,05	0,16	—	0,05	0,01	0,01	0,04	0,27	—	
Татарскій	0,08	0,48	0,01	0,34	0,19	—	0,01	0,01	0,02	0,01	0,15	—	
Прочіе	0,10	0,41	0,05	0,30	0,16	0,02	0,11	0,05	0,03	0,09	0,12	0,03	

Распределение населения губернии по вѣроисповѣданіямъ:

Наименованія городовъ и уѣздовъ.	Православныхъ.	Католиковъ.	Лютеранъ.	Евреевъ.	Магометанъ.	Др. вѣроисповѣданій.	Итого.
Губ. гор. Сѣдлецъ	1274	7552	22	15486	6	—	24340
Сѣдлецкій уѣздъ	457	71532	1385	7213	—	—	80587
Гор. Бѣла	2732	4135	75	8798	15	—	15755
„ Тересполь	267	641	4	4575	4	—	5491
Бѣльскій уѣздъ	39752	22679	110	10961	51	314	73867
Гор. Венгровъ	98	3503	234	7854	—	—	11689
Венгровскій уѣздъ	263	77840	2857	6572	—	6	87538
Гор. Влодава	1170	783	19	7964	—	—	9936
„ Парчевъ	297	3171	—	3634	—	—	7102
Влодавскій уѣздъ	56826	27704	5720	9126	—	—	99376
Гор. Гарволинъ	34	2664	35	4009	—	—	6742
„ Желеховъ	38	2798	18	5165	—	—	8019
Гарволинскій уѣздъ	368	126228	3571	14257	—	—	144424
Константиновскій уѣздъ	22894	39961	25	12818	—	2	75700
Гор. Луковъ	931	3398	37	7566	—	—	11932
Луковскій уѣздъ	258	106785	2128	10148	—	—	119319
Гор. Радинъ	135	2252	7	3512	—	—	5906
„ Межирѣчье	81	3602	7	12308	—	—	15998
Радинскій уѣздъ	4171	73544	1540	3518	—	9	82782
Гор. Соколовъ	87	2547	—	7089	—	1	9724
Соколовскій уѣздъ	864	68064	879	4797	—	23	74627
Итого — въ городахъ	7144	37046	458	87960	25	1	132634
„ въ уѣздахъ	125853	614337	18215	79410	51	354	838220
Всего въ губерніи	132997	651383	18673	167370	76	355	970854

Въ уѣздахъ Бѣльскомъ и Влодавскомъ преобладаютъ въ числѣ православные, въ остальныхъ же уѣздахъ—католики. Исповѣдывающіе іудейскую религію, то есть исключительно евреи, живутъ преимущественно въ городахъ и посадахъ, магометане же—въ Бѣльскомъ уѣздѣ, гдѣ имѣютъ мечеть въ дер. Студянкѣ.

Распределение населения губернии по сословіямъ:

Наименованія городовъ и уѣздовъ.	Дворянъ.		Духовныхъ.	Поч. гражд.	Купцовъ.	Мѣщанъ.	Крестьянъ.	Колонист.	Иностранц.	Отставн. и зап. нижн. чиновъ.	Др. сословіи	Итого.
	Имперіи.	Царства Польск.										
Губ. гор. Сѣдлецъ	212	648	29	15	81	18657	3912	—	20	413	353	24340
Сѣдлецкій уѣздъ	11	510	23	8	—	6910	44274	1155	103	5643	21950	80587
Гор. Бѣла	220	375	15	65	1	12325	2310	—	64	68	312	15755
„ Тересполь	2	18	2	5	1	4936	140	—	—	387	—	5491
Бѣльскій уѣздъ	22	222	77	91	1	18230	48573	562	48	4030	2011	73867
Гор. Венгровъ	10	43	5	3	19	10213	406	—	1	374	615	11689
Венгровскій уѣздъ	9	236	26	7	49	6024	59553	4617	105	4118	12794	87538
Гор. Влодава	11	47	25	—	22	9062	55	—	21	693	—	9936
„ Парчевъ	—	20	4	6	—	6565	105	—	—	387	15	7102
Влодавскій уѣздъ	23	421	162	34	5	14490	75650	837	1237	6041	476	99376
Гор. Гарволинъ	—	121	3	—	6	6350	—	—	9	253	—	6742
„ Желеховъ	18	21	4	—	—	7346	138	—	9	483	—	8019
Гарволинскій у.	17	472	30	1	3	15518	112161	4042	640	10807	733	144424
Константиновск. у.	13	230	68	8	4	14857	48479	—	180	4618	7243	75700
Гор. Луковъ	77	269	5	—	—	9740	791	17	—	593	440	11932
Луковскій уѣздъ	10	453	34	8	1	13768	79027	1379	304	7580	16755	119319
Гор. Радинъ	—	12	7	—	6	5152	487	—	3	225	14	5906
„ Межирѣчье	—	41	21	1	7	14282	280	—	38	1328	—	15998
Радинскій уѣздъ	3	234	85	25	2	5246	66547	744	337	7089	2470	82782
Гор. Соколовъ	2	7	8	—	—	9059	30	—	10	580	28	9724
Соколовскій уѣздъ	20	210	55	8	—	5009	44239	—	165	5273	19648	74627
Итого: въ городахъ	552	1622	128	95	121	113687	8654	17	175	5784	1777	132612
„ въ уѣздахъ	128	2988	560	190	87	100052	578503	13336	3119	55199	84080	838242
Всего въ губерніи	680	4610	688	285	208	213739	587157	13353	3294	60983	85857	970354

Изъ подсчета видно, что населеніе Сѣдлецкой губерніи, за небольшимъ исключеніемъ, принадлежитъ къ двумъ сословіямъ: крестьянскому и мѣщанскому. Къ группѣ „другія сословія“, занимающей по количеству третье мѣсто, отнесены участковые владѣльцы, — такъ называемая мелкая шляхта, образовавшаяся въ давнія времена. Отставныхъ и запасныхъ нижнихъ чиновъ въ губерніи 60983 человека и они, въ большинствѣ, принадлежатъ къ тѣмъ-же сословіямъ. Колонисты (нѣмцы) проживаютъ въ 7 уѣздахъ губерніи и число ихъ лишь въ 2 уѣздахъ (Венгровскомъ и Гарволинскомъ) составляетъ болѣе 3000 чел. въ каждомъ. Иностранныхъ подданныхъ въ губерніи весьма немного (3294 чел.) и они принадлежатъ къ подданству преимущественно сосѣднихъ государствъ — Германіи и Австро-Венгріи. Наиболѣе ихъ во Влодавскомъ уѣздѣ. Иностранцы переселялись не сразу а постепенно, еще въ то время, когда Сѣдлецкая губернія, входившая въ составъ Подляшья, послѣ раздѣла Польши досталась Австріи. Живутъ они болѣею частью въ деревняхъ и почти все занимаются земледѣліемъ. Дворяне Царства Польскаго (4610 чел.) — помѣщики, владѣющіе и нынѣ многими, въ томъ числѣ весьма обширными имѣніями Сѣдлецкой губерніи. Дворяне же Имперіи и почетные граждане (965 чел.) — болѣею частью лица, состоящіа на государственной службѣ, и члены ихъ семействъ. Купцовъ, вѣдѣтвіе отсутствія торговыхъ центровъ и веденія евреями лишь мелкой торговли, всего 208. Лицъ духовнаго званія 688.

Распределеніе страдающихъ физическими недостатками по народностямъ, на основаніи данныхъ первой всеобщей переписи населенія, представляется въ такомъ видѣ:

На 1000 лицъ обоего пола.	Слѣпые отъ рожденія.	Ослѣпшіе.	Итого слѣпыхъ.	Глухонѣмые.	Нѣмые.	Умаленные.	ВСЕГО.
Русскіе	3,5	3,6	7,1	10,0	1,9	4,0	23,0
Поляки	3,3	2,7	6,0	10,0	1,7	7,1	24,8
Евреи	2,6	3,5	6,1	6,3	1,9	5,9	20,2
Нѣмцы	6,0	7,7	13,7	11,2	7,7	10,3	42,9

Главнѣйшія занятія, питающія значительную часть населенія, суть слѣдующія: сельское хозяйство, охота и рыболовство пропитываютъ 72,36%; промышленность добывающая и обрабатывающая 10,55%; служба у частныхъ лицъ 7,53%; торговля 5,79%; служба государственная и общественная 0,85%; дѣятельность юридическая, учебно-воспитательная и врачебно-санитарная 0,78%; прочія занятія 2,14%.

Всего самостоятельно зарабатывающихъ себѣ пропитаніе работниковъ и работницъ 27,15% и 72,85% лицъ, кормящихся помощью заработковъ первыхъ. Всѣхъ хозяйствъ въ губерніи 151075; изъ нихъ 21583 находятся въ городахъ, остальные 129492 въ уѣздахъ.

Распределеніе общаго количества земли въ губерніи по ея сельско-хозяйст. назначенію.

НАИМЕНОВАНІЯ ЗЕМЕЛЬ.	Г. Сѣдлецкій.	У ъ з д ы.								ИТОГО	
		Сѣдлецкій.	Бѣльскій.	Венгровскій.	Влодавскій.	Гарволинскій.	Константиновскій.	Луковскій.	Радлинскій.		Соколовскій.
Д е с я т и п и ы.											
Усадебной, огородной и садовой	289	3675	3335	3147	8260	5658½	3062	4467	7306½	5177½	44377½
Пахотной	377	64710	66725	61670	79300	80865½	85962	93863	75651	62013¾	671137¼
Выгоны и пастбища	72	10902	5870	6500	21030	14369½	11225	14755	12791½	13574	110089
Луга и сѣнокосы	100	14710	18050	16718	36450	11237½	12317	16758	20898½	11431¾	158670¾
Лѣса	—	20885	20364	27650	43400	35070	22181	34736	29173½	32534	266993½
Неудобной: подъ болотами, межами, оврагами, водами и пр.	10	6673	3038	5309	10452	8374	4250	7523	7887	12389	65905
Итого	848	121555	117382	120994	198892	155575	138997	172102	153708	137120	1317173

Земледѣліе. Сѣдлецкую губернію можно считать вполне земледѣльческою: не имѣя ни промышленныхъ, ни торговыхъ пунктовъ, она населена людьми, изъ которыхъ 75,79% принадлежатъ къ крестьянскому сословію (включая участковыхъ владѣльцевъ) и 70,86% существуютъ земледѣльцѣмъ, обрабатывая 671137 $\frac{1}{4}$ дес. пахоти, составляющей болѣе половины общаго пространства.

Система хозяйства въ гор. Сѣдлецѣ и въ уѣздахъ у крестьянъ и мелкихъ владѣльцевъ трехъ-польная, въ крупныхъ-же имѣніяхъ многопольная съ правильными сѣвооборотами.

Удобреніе земли всюду необходимо и производится навозомъ, лубиномъ и суперфосфатами.

Крестьяне обрабатываютъ землю плугомъ, сохой и бороной; въ болѣе значительныхъ хозяйствахъ примѣняются усовершенствованныя земледѣльческія орудія.

Изъ хлѣбовъ и корнеплодовъ культивируются; озимые—пшеница и рожь; яровые—пшеница, рожь, овесъ, ячмень, гречиха, горохъ, просо, болѣе-же четверти всего посѣва составляетъ картофель. Кромѣ того, сѣютъ, но въ незначительномъ количествѣ, коноплю и ленъ, въ имѣніяхъ же-рапсъ, преимущественно озимый. Въ нѣкоторыхъ уѣздахъ существуютъ плантаціи свекловичныя, идущей на Эльжбетовскій сахарный заводъ. Разводятся также плантаціи хмѣля для мѣстныхъ и Варшавскихъ пивоваренныхъ заводовъ (им. Пржиточно, Луковского уѣзда). Во многихъ хозяйствахъ введено травосѣяніе краснаго и бѣлаго клевера, вики и вики съ овсомъ.

Благодаря влажности климата, обусловленной обиліемъ водъ и лѣсовъ, занимающихъ $\frac{1}{2}$ всего пространства губерніи, а также вслѣдствіе тщательности обработки земли и посѣва разныхъ сортовъ хлѣбовъ, въ урожайности ея не бываетъ рѣзкихъ колебаній. Исключеніе составляетъ картофель, главный продуктъ питанія крестьянъ: излишекъ атмосферической влаги часто отражается неблагоприятно на его посѣвахъ.

Въ цѣляхъ улучшенія положенія землевладѣльцевъ, въ гор. Сѣдлецѣ существуетъ сельско-хозяйственное товарищество, имѣющее отдѣленіе въ уѣздномъ городѣ Радивѣ. Въ товариществѣ состоитъ 264 члена съ 455 паями, по 100 руб. каждый пай. Внесено ими 41543 руб. 4 коп. Продано въ 1905 году изъ магазиновъ товарищества желѣза, земледѣльческихъ машинъ и орудій, искусственныхъ туковъ, сѣмянъ, кормовыхъ средствъ для лошадей и скота и прочихъ товаровъ: членамъ на 170129 руб. и не-членамъ на 57443 руб. Уплочено дивиденда по 5% на пай—1986 руб.

Кромѣ того, въ уѣздахъ съ недавняго времени функционируютъ самостоятельныя сельско-хозяйственныя товарищества крестьянъ и мелкихъ владѣльцевъ: 1. Въ Луковскомъ уѣздѣ: Тржебешовское. Членовъ 20. Дохода было: вкладовъ участниковъ 460 руб. и выручки за сѣмена 563 руб. Приобрѣтены: улучшенныя земледѣльческія орудія за 341 р. Въ наличности 221 руб. 2. Въ Гарволинскомъ уѣздѣ: Вильгекое, Корытницкое, Сѣдзоевское-сельскія и Парисовское-посадское подъ названіями «Вѣра», «Надежда», «Надвисянка» и «Свить». Членовъ 342 съ 342 паями отъ 3 до 100 руб. каждый. Въ 1905 г. продано товаровъ изъ магазиновъ товариществъ: членамъ на 5085 руб. и частнымъ лицамъ на 6715 руб. 3. Въ Константиновскомъ уѣздѣ: въ им. Кобылянахъ—подъ названіемъ «Серпъ». Членовъ 16. Въ 1905 г. куплено товариществомъ отъ мѣстныхъ владѣльцевъ имѣній сѣмянъ хлѣбовъ и травъ на 855 руб. и таковыя распроданы между участниками товарищества и другими крестьянами-хозяевами. Прибыли получено 54 р. Кромѣ того, у членовъ товарищества было въ обращеніи 6 пружинныхъ боронъ, приобретенныхъ въ 1904 году.

Урожай 1905 года. Вспапка паровыхъ полей подь озими производилась при благоприятныхъ метеорологическихъ условіяхъ. Посѣвъ озимей начался въ Августѣ и окончень въ началѣ Сентября. Всходы ихъ развивались хорошо и ко времени наступленія зимы оказались крѣпкими и густыми. Зима отличалась переменностью погоды. Начало весны было сырое и холодное, что, конечно, повредило посѣвамъ, но затѣмъ, при потеплѣвшей температурѣ воздуха, они поправились. Вымоканий и перепашекъ озимей не было.

Посѣвы яровыхъ хлѣбовъ произведены въ Апрельѣ при хорошей погодѣ.

Весною и лѣтомъ въ Луковскомъ, Венгровскомъ и Влодавскомъ уѣздахъ произошли градобитія, причинившія земледѣльцамъ убытка на 212340 руб.

Засуха и жара въ Іюнѣ нѣсколько задержали ростъ яровыхъ посѣвовъ.

Уборка сѣна и клевера произведена въ сухую погоду, озимыхъ-же и яровыхъ хлѣбовъ при часто перепадавшихъ дождяхъ.

Сборъ пищевыхъ хлѣбовъ въ 1905 году въ сопоставленіи со среднимъ за пятилѣтіе 1900—1904 годовъ:

Родъ хлѣбовъ.	Посѣвная площадь въ десятинахъ.	Общій сборъ.	Средній	Переборъ (+)	% отношеніе урожая къ сбору 1904 г.	Остатокъ въ тысячахъ пудовъ.	Остатокъ
			сборъ за пятилѣтіе 1900—1904 г.	или недоборъ (—) противъ 1904 г.			на 1 жителя.
		Въ 1000 пудовъ.					Пудовъ.
Озимые	224400	13700,3	12310,0	+116,4	100,9	112048,0	12
Яровые безъ овса и картофеля	56219	3019,6	2852,4	+839,0	138,4	2475,4	2
Всего	280619	16719,9	15162,4	+955,4	106,1	13680,2	14

Сравненіе сбора отдельныхъ хлѣбовъ въ 1905 году со среднимъ за пятилѣтіе 1900—1904 годовъ:

Родъ хлѣбовъ.	Общій сборъ въ 1905 г.	Средній	Переборъ (+)	% отношеніе урожая къ сбору 1904 г.
		сборъ за пятилѣтіе 1900—1904 г.	или недоборъ (—) противъ 1904 г.	
въ тысячахъ пудовъ.				
Озимая рожь	11314,3	10211,8	+26,8	100,1
Озимая пшеница	2386,0	2098,2	+89,6	103,9
Яровая рожь	19,4	42,1	+2,4	114,1
Яровая пшеница	2,8	2,9	—2,4	53,8
Подба	2,5	20,8	—9,0	21,7
Ячмень	1554,2	1324,7	+374,9	131,8
Гречиха	562,0	481,4	+227,5	168,0
Просо	345,2	254,8	+154,6	181,1
Горохъ	502,0	672,8	+83,2	119,9
Бобы	31,5	46,5	+11,3	156,0

Сборъ картофеля, овса, льна и конопли въ 1905 году.

Родъ продуктовъ.	Посѣвная площадь въ десятинахъ.	Сборъ.	Посѣвъ.	Остатокъ.		Всѣхъ четверти въ пудахъ.
				Всѣхъ.	Картофеля на 1 жителя въ пудахъ.	
		пудовъ.				
Картофель	76224	50516068	8181516	42334552	47,42	10,9
Овесь	108215	5362072	1070085	4291987	—	6,3
Ленъ	4260	(сѣмени 161037 волока 158081)	—	—	—	9,6
Конопля	920	(сѣмени 26743 волока 36529)	—	—	—	7,1

Обезпеченіе народнаго продовольствія. Общій сборъ всѣхъ хлѣбовъ, безъ овса и картофеля, въ 1905 г. составлялъ 16719900 пудовъ, средній за пятилѣтіе 1900—1904 годовъ 15162400 пудовъ. Затѣмъ получился переборъ: противъ средняго сбора на 1557500 пудовъ и противъ 1904 г. на 955400 пудовъ. Чистый остатокъ хлѣбовъ въ 1905 г. составилъ 13680200 пудовъ, то-есть на одну душу населенія 14 пудовъ. А такъ какъ для продовольствія одного человѣка въ теченіе года достаточно 15 пудовъ всякаго хлѣба (норма, опредѣленная Статистическимъ Комитетомъ), то урожай 1905 г., въ виду хорошаго урожая картофеля (см. ниже), слѣдуетъ отнести къ удовлетворительнымъ.

Общій сборъ картофеля составлялъ въ 1905 году 50516100 пудовъ, средній за пятилѣтіе 1900—1904 годовъ 40416000. Затѣмъ получился переборъ: противъ средняго сбора на 10100100 пудовъ и противъ 1904 г. на 17040000 пудовъ. Чистый остатокъ въ 1905 г. составилъ 42334600 пудовъ, то есть на одну душу населенія 43,6 пудовъ. Въ 1904 г. таковой равнялся 28,44 пудамъ. Въсѣ четверти въ 1905 г. составлялъ 10,9 пудовъ (средній всѣс 1888—1904 г.г. равнялся 10,7 пуд.). Норма для прокормленія одного человѣка въ теченіе года составляетъ 2½ четверти или 25 пудовъ. Слѣдовательно урожай картофеля былъ хорошій.

Среднія цѣны на хлѣбные продукты въ 1905 году были слѣдующія:

Названія уѣздовъ и главныхъ центровъ хлѣбной торговли.	въ оптовой продажѣ.								въ розничной продажѣ.							
	Р о ж ь .				П ш е н и ц а .				М у к а .				П е ч е н ы й х л ѣ б ѣ .			
	Въ зернѣ.		Въ мукѣ.		Въ зернѣ.		Въ мукѣ.		Ржаная.		Пшеничная.		Ржаной.		Пшеничный.	
	Ч е т в е р т ь [в ѣ с о м ѣ .								П у д ѣ .				Ф у н т ѣ .			
	9 п. руб.	фун. коп.	7 п. руб.	фун. коп.	9 п. руб.	фун. коп.	6 п. руб.	фун. коп.	руб.	коп.	руб.	коп.	отъ коп.	до коп.	отъ коп.	до коп.
Губ. гор. Сѣдлецъ	6	75	6	52	8	91	9	—	—	90	1	50	1½	1½	5	5
Сѣденскій уѣздъ	6	87	5	92	8	70	9	75	—	85	1	67	2	2	4	5
Соколовскій "	7	10	5	77	9	25	9	60	—	84	1	75	1½	2	3	5
Венгровскій "	7	25	6	15	9	35	9	60	—	87	1	60	2	2½	4	4½
Гарволинскій "	7	10	6	20	9	65	9	70	—	95	1	85	2	3	4	5
Луковскій "	6	85	6	35	8	65	9	35	—	80	1	60	2	3	4½	5
Раднскій "	7	75	6	70	8	64	9	50	—	90	1	55	2	3½	4	5
Владавскій "	7	25	6	92	8	25	9	22	—	84	1	58	1½	2	3½	4½
Вѣльскій "	6	43	6	30	8	55	9	93	—	92	1	90	2	3	4½	5
Константиновскій	6	45	6	85	8	35	9	37	—	85	1	77	1½	2½	3½	5
По губ. среднимъ числомъ	6	98	6	36½	8	83	9	50½	—	87½	1	67,7	1½	2½	4	4,9

Прочіе пищевые хлѣба и картофель продавались по цѣнамъ за четверть: ячмень 6 руб. 20 коп.; гречиха 6 руб. 80 коп.; картофель 1 руб. 95 коп.

За наемъ десятины земли въ отчетномъ году платилось: подъ посѣвъ разнаго рода хлѣбовъ и корнеплодовъ 19 руб.; исключительно подъ картофель 15 руб.; пастбища 8 р.; сѣнокоснаго луга 21 руб.

Размѣръ платы рабочимъ:

	На собственныхъ харчахъ.						На хозяйскихъ харчахъ.					
	Въ годъ.	Въ лѣто.	Поденно.	Съ десятины.		Въ годъ.	Въ лѣто.	Поденно.	Съ десятины.			
	р у б л и и к о п ѣ й к и .											
Коннымъ	300	150	1	50	4	20	180	65	1	—	3	—
Пѣшимъ	100	50	—	40	2	20	36	20	—	30	1	60

Недостатка въ рабочихъ силахъ не ощущалось.

Нѣкоторые жители Венгровскаго и Константиновскаго уѣздовъ ежегодно отбываютъ, по собственной инициативѣ, за границу на заработки. Въ отчетномъ году отлучалось 24 человѣка, то-есть гораздо менѣе, чѣмъ въ прошлые годы. Слѣдовательно, отвлеченія земледѣльческихъ рабочихъ силъ изъ губерніи въ сосѣднія государства почти не существуетъ.

Сборъ сѣна въ 1905 году былъ болѣе такого-же сбора 1904 г. на 6388820 пудовъ, а именно:

	Собрано въ 1904 г. пудовъ.	Собрано въ 1905 г. пудовъ.
Гор. Сѣдлецъ	7000	15000
Сѣдлецкій уѣздъ	947584	1674563
Бѣльскій	1536595	2460513
Венгровскій	912795	1413021
Влодавскій	2675100	4104933
Гарволинскій	915500	1379692
Константиновскій	916639	1575440
Луковскій	1449133	1917694
Радинскій	1155178	1836537
Соколовскій	667042	1193493
Всего	11182566	17570886

Означенное количество сѣна, по свѣдѣніямъ, полученнымъ отъ сельскихъ хозяевъ, вполне достаточно для прокормленія скота, причѣмъ предвидится избытокъ, могущій поступить въ продажу.

Садоводство и огородничество служатъ для населенія довольно значительнымъ источникомъ доходности. Въ гор. Сѣдлецѣ существуютъ частная и городская оранжереи, по уѣздамъ почти въ каждомъ помѣщичьемъ имѣніи тоже устроены оранжереи и овощные парники. Въ фольваркѣ Подзамче графа Замойскаго находится одинъ изъ самыхъ большихъ питомниковъ парковыхъ и плодовыхъ деревьевъ и кустарниковъ. Экспонаты питомника удостоены наградъ на отечественныхъ выставкахъ.

Урожай овощей и фруктовъ былъ удовлетворительный.

Вредныхъ для растительности насѣкомыхъ въ 8 уѣздахъ не появлялось. Въ Константиновскомъ-же уѣздѣ появилась мошка, уничтожавшая горохъ.

Животноводство. Пастбища, дуга, сѣнокосы и выгоны занимаютъ почти $\frac{1}{5}$ всего пространства губерніи. Поэтому животноводство во многихъ случаяхъ составляетъ не только подспорье, но и самостоятельную отрасль сельского хозяйства.

Крестьяне разводятъ скотъ мѣстной породы; онъ, при обыкновенномъ содержаніи, малоросль и слабой молочности, при рациональномъ-же уходѣ, даже безъ скрещиванія съ западно-европейскими породами, можетъ быть доведенъ до значительнаго развитія туши и хорошей удойности, какъ, напр., въ Стердынскомъ имѣніи, Соколовскаго уѣзда.

Помѣщики улучшаютъ породу скота посредствомъ скрещиванія его съ заграничными производителями, преимущественно симентальскими, передающими свои хорошія качества въ нѣсколько поколѣній. Выписываются также быки швейцарской, англійской, голландской и германской породъ. Особенное вниманіе обращается на повышеніе молочности скота. Успѣхъ въ этомъ отношеніи привелъ къ устройству въ нѣкоторыхъ имѣніяхъ сыроварень. Волы, въ качествѣ рабочей силы, почти не употребляются и потому ихъ не болѣе $\frac{3}{10}$ всего количества скота въ губерніи.

При винокуренныхъ заводахъ практикуется откармливаніе скота отбросами отъ производства и затѣмъ онъ отправляется въ Варшаву, главнѣйшій мясной рынокъ въ краѣ.

Развитію овцеводства препятствуют болотистыя пастбища и водопой, вызывающія падежи овецъ отъ печеночно и легочно-глистныхъ болѣзней. Тонкорунныя овцы составляютъ 45% общаго ихъ количества.

Откармливанье свиней—Йоркширскихъ и Беркширскихъ, или улучшенныхъ скрещиваньемъ съ культурными породами, производится въ обширныхъ размѣрахъ, особенно въ Гарволинскомъ и Луковскомъ уѣздахъ.

Коневодство составляетъ предметъ особой заботливости хозяевъ, причемъ мѣстныя условія имъ благоприятствуютъ: кромѣ 30 частныхъ конскихъ заводовъ въ различныхъ мѣстностяхъ губерніи, въ пос. Яновѣ, Константиновскаго уѣзда, есть еще государственныя конскія заводы. Крестьяне охотно пользуются казенными и помѣщичьими производителями и выращиваютъ хорошихъ жеребятъ, продажа которыхъ приноситъ имъ значительную прибыль.

Яновскій заводъ состоитъ изъ двухъ отдѣленій: чистокровнаго англійскаго и полукровнаго. Въ чистокровномъ было: матокъ 13, жеребчиковъ 10, кобылокъ 15, а всего 38 лошадей; въ полукровномъ: чистокровныхъ производителей 12, полукровныхъ матокъ 47, жеребчиковъ 35, кобылокъ 51, рабочихъ лошадей 10, всего 155 лошадей. Въ находящейся при заводѣ заводской конюшнѣ было: жеребцовъ 118, въ томъ числѣ 18 на постоянныхъ пунктахъ, и рабочихъ лошадей 2. Въ теченіе случнаго періода съ 11 заводскими производителями случено 96 чистокровныхъ и 45 полукровныхъ кобылъ частныхъ владѣльцевъ, а съ 118 жеребцами заводской конюшни, бывшими на пунктахъ и въ арендѣ въ разныхъ губерніяхъ Привислинскаго края, а также въ губерніяхъ Гродненской, Волынской и Орловской,—случено 3744 частныхъ кобылы.

На выставку крестьянскихъ лошадей и годовыхъ жеребятъ, произведенную 7 Октября въ пос. Яновѣ, было приведено 117 головъ. Изъ нихъ премировано (въ размѣрѣ отъ 5 до 20 руб.) 49 головъ. Всего выдано денежныхъ премій 400 руб.

Общее по губерніи количество лошадей и скота распредѣляется слѣдующимъ образомъ:

Наименованія уѣздовъ.	Л о ш а д е й.			Р о г а т а г о с к о т а .				Овецъ, барановъ и козъ.	Свиней.	Итого.
	Жеребцовъ и мериновъ.	Кобылъ.	Жеребятъ.	Быковъ и воловъ.	Коровъ.	Яловаго скота.	Телятъ.			
Гор. Сѣдлецъ . . .	129	93	8	1	231	19	5	37	301	824
Сѣдлецкій уѣздъ . .	4863	7055	1213	2428	20376	6052	3487	14366	9228	69068
Бѣльскій	4369	6532	1523	3533	19885	7147	1510	24102	13535	82136
Венгровскій	4293	6767	1601	2862	24393	5970	3487	7004	10259	66636
Влодавскій	5651	9609	2942	4495	32142	10255	3882	31787	18679	119442
Гарволинскій	7140	9681	1594	1322	34869	41644	3931	6822	9147	116450
Константиновскій . .	4710	5728	2928	1520	16456	5732	2109	39487	15753	94423
Луковскій	6734	9340	2007	2999	31490	7657	3175	24186	14266	101854
Радвинскій	5900	9254	2154	2217	24295	5306	2007	34257	13481	98871
Соколовскій	3980	5656	3286	3451	19279	7585	2116	27985	11278	84616
Всего	47769	69715	19256	24828	223416	97367	25709	210033	116227	834320

Увеличилось на: Уменьшилось на:

Сравнительно съ 1904 г.: жеребцовъ и мериновъ	4671	—	ГОЛОВЪ.
кобылъ	5281	—	»
жеребятъ	—	9381	»
быковъ и воловъ	—	3029	»
коровъ	—	7167	»
яловаго скота	32199	—	»
телятъ	—	1749	»
овецъ	—	39993	»
свиней	—	27142	»

Уменьшеніе количества скота и свиней (на 88461 гол.) объясняется недостаточнымъ сборомъ сѣна и прочихъ кормовыхъ травъ въ 1904 г., вельдетвіе чего хозяева продолжали продавать скотъ въ началѣ 1905 года.

Среднія цѣны на скотъ въ отчетномъ году были слѣдующія: жеребецъ 200 руб.; меринъ 140 руб.; кобыла 100 руб.; жеребенокъ 30 руб.; быкъ 110 руб.; воль 110 руб.; корова 60 руб.; яловникъ 35 руб.; теленокъ 10 руб.; овца 4 руб.; свинья 60 руб.

Домашняя птица разводится и откармливается почти исключительно для мѣстныхъ надобностей.

Ветеринарное дѣло. Ветеринарными врачами осмотрѣно въ теченіе года слѣдующее количество промышленнаго скота: крупнаго рогатаго скота 21081 гол.; телятъ 21200; овецъ и козъ 15367; свиней 65576; всего 123224 головы.

Въ томъ числѣ было животныхъ, происходящихъ изъ Сѣдлецкой губерніи, 112842 гол. Остальной скотъ былъ пригнанъ изъ сосѣднихъ губерній а также изъ губерній Подольской, Кіевской, Минской, Бессарабской и Херсонской.

Изъ вышепоказаннаго количества скота было отправлено въ Сѣдлецкую губернію 61882 гол., въ прочія мѣстности Привислинскаго края 57849 гол., въ Волынскую губ. 8 гол. и въ Пруссію черезъ Сосновицы 3586 головъ.

Свѣдѣнія о числѣ убитаго въ 1905 году промышленнаго скота на общественныхъ и частныхъ бойняхъ для продовольствія населенія и отправки въ другія мѣстности.

У ъ з д ъ.	Количество убитаго промышленнаго скота.				
	Крупнаго рогатаго скота.	Телятъ.	Овецъ и козъ.	Свиней.	Всего.
Сѣдлецкій	3826	4173	2586	4152	14737
Бѣльскій	4867	5902	3235	2307	16311
Венгровскій	1111	784	914	615	3424
Влодавскій	2156	3326	1958	875	8315
Гарволинскій	2949	1199	2014	2464	8626
Константиновскій	771	939	1182	433	3325
Луковскій	1561	799	1112	941	4413
Раднскій	2475	1381	1633	903	6392
Соколовскій	1426	2252	4509	1566	9753
Всего	21142	20755	19143	14256	75296

Общія свѣдѣнія по губерніи о заболѣваемости и смертности домашнихъ животныхъ въ 1905 году отъ эпизоотическихъ болѣзней (безъ обозначенія болѣзней).

Наименованія уѣздовъ.	Лошадей.			Крупнаго рогатаго скота.			Овецъ.			Собакаъ.			Свиней.			Всего.		
	Заболѣло.	Пало.	Убито.	Заболѣло.	Пало.	Убито.	Заболѣло.	Пало.	Убито.	Заболѣло.	Пало.	Убито.	Заболѣло.	Пало.	Убито.	Заболѣло.	Пало.	Убито.
Сѣдлецкій	308	10	6	6	2	1	—	—	—	1	—	16	39	26	11	354	38	34
Бѣльскій	65	2	—	36	13	—	—	—	—	—	—	—	69	20	38	170	35	38
Венгровскій	—	—	—	737	—	—	10	—	—	4	1	23	158	52	92	909	53	115
Влодавскій	—	—	—	5	4	—	—	—	—	—	—	—	4	4	—	9	8	—
Гарволинскій	15	3	2	30	4	—	—	—	—	—	—	—	63	40	13	108	47	15
Константиновскій	27	—	1	9	—	9	—	—	—	3	—	3	47	5	—	86	5	13
Луковскій	37	2	6	23	13	—	—	—	—	—	—	—	166	50	61	226	65	67
Раднскій	1	1	—	28	15	—	38	38	—	—	—	—	115	51	48	182	105	48
Соколовскій	1	—	1	89	—	—	—	—	—	5	—	67	15	4	6	110	4	74
Итого	454	18	16	963	51	10	48	38	—	13	1	109	676	252	269	2154	360	404

Общая свѣдѣнія по губерніи о заболѣваемости и смертности домашнихъ животныхъ въ 1905 году отъ эпизоотическихъ болѣзней (съ обозначеніемъ болѣзней).

Названія болѣзней.	Въ сколь- кихъ		Лошадей.			Крупнаго рогат. скота.			Овецъ.			Собагъ.			Свиней.			Всего.				
	уѣздахъ, наблю- эпизоотія.	мѣстн.- стѣхъ.	Заболѣло.	Пало.	Убито.	Заболѣло.	Пало.	Убито.	Заболѣло.	Пало.	Убито.	Заболѣло.	Пало.	Убито.	Заболѣло.	Пало.	Убито.	Заболѣло.	Пало.	Убито.		
																					Заболѣло.	Пало.
Сибирская язва	6	18	11	6	—	61	48	—	—	—	—	—	—	—	—	—	—	—	—	72	54	—
Сыпъ	4	5	12	—	12	—	—	—	—	—	—	—	—	—	—	—	—	—	—	12	—	12
Чума	9	30	—	—	—	—	—	—	—	—	—	—	—	—	—	—	647	244	248	647	244	248
Инфлюэнца	1	1	16	—	—	—	—	—	—	—	—	—	—	—	—	—	—	—	—	16	—	—
Бѣшенство	5	19	3	—	3	11	1	10	—	—	—	13	1	109	2	1	1	29	3	123	—	—
Ящуръ	4	14	—	—	—	860	—	—	10	—	—	—	—	—	—	—	—	—	—	870	—	—
Чесотка	2	5	15	1	—	1	—	—	—	—	—	—	—	—	—	—	—	—	—	16	1	—
Мытъ	6	14	358	9	1	—	—	—	—	—	—	—	—	—	—	—	—	—	—	358	9	1
Рожа	1	3	—	—	—	—	—	—	—	—	—	—	—	—	—	—	27	7	20	27	7	20
Плевроневмонія	1	1	20	—	—	—	—	—	—	—	—	—	—	—	—	—	—	—	—	20	—	—
Повальное воспаленіе легкихъ	1	1	19	2	—	—	—	—	—	—	—	—	—	—	—	—	—	—	—	19	2	—
Гематурія	4	5	—	—	—	14	2	—	—	—	—	—	—	—	—	—	—	—	—	14	2	—
Печеночно-глистная бо- лѣзнь	1	1	—	—	—	—	—	—	38	38	—	—	—	—	—	—	—	—	—	38	38	—
Повальный выкидышь	2	2	—	—	—	16	—	—	—	—	—	—	—	—	—	—	—	—	—	13	—	—
Итого	9	119	454	18	16	963	51	10	48	38	—	13	1	109	676	252	269	2154	360	404	—	—

Состояніе суммъ сбора со скотовладельцевъ въ 1905 году было слѣдующее: числилось въ недоимкѣ 1241 руб. 20 коп.; ожидалось къ поступленію 23540 руб. 22 коп., итого 24781 руб. 42 коп.; поступило вмѣстѣ съ недоимками 19774 руб. 93 коп.; поступило сверхъ оклада 74 коп.; осталось недоимокъ 5006 руб. 49 коп.

П р и х о д ъ:

1) къ 1 Января 1905 года въ казначействахъ состояло	6605 р. 6 к.
2) въ отчетномъ году поступило оклада, недоимокъ и сверхъ оклада	19775 » 67 »
3) поступило изъ др. казначействъ и по переводамъ Министерства	4289 » 33 »
4) поступило остатковъ отъ авансовъ	334 » 8 »
5) поступило ошибочно зачисленной пени	— » 59 »
итого	31004 р. 73 к.

Р а с х о д ъ:

1) переведено на другія казначейства губерніи	300 р. — к.
2) уплачено за пересылку денегъ	— » 25 »
3) мѣстные расходы на ветеринарную часть	5549 » 94 »
4) перечислено въ Государственный доходъ пени	— » 59 »
итого	5850 р. 78 к.

Б а л а н с ъ:

1) въ приходѣ было	31004 р. 73 к.
2) въ расходѣ было	5850 » 78 »
3) затѣмъ къ 1 Января 1906 года осталось въ казначействахъ	25153 » 95 »

Общее завѣдываніе ветеринарнымъ дѣломъ сосредоточено въ ветеринарномъ отдѣленіи Сѣдлецкаго Губернскаго Правленія. Составъ персонала въ гор. Сѣдлѣцѣ и въ уѣздахъ былъ слѣдующій: инспекторъ; 9 уѣздныхъ ветеринарныхъ врачей и при нихъ 9 фельдшеровъ; 3 пунктовыхъ врача и при нихъ 2 фельдшера и 1 ветеринарный стражникъ; 1 сверхштатный врачъ и при немъ ветеринарный стражникъ. Кромѣ того, въ губерніи находилось 4 ветеринарныхъ врача военнаго вѣдомства, 1 вольнопрактикующій и 2 слушающихъ по государственному коннозаводству.

Прочія отрасли сельскаго хозяйства, какъ-то: пчеловодство, рыболовство и охота составляютъ лишь побочныя занятія землевладѣльцевъ. Въ нѣкоторыхъ крупныхъ имѣніяхъ устроены искусственные пруды для разведенія рыбы и она транспортируется на продажу въ Варшаву. Въ гор. Съдлецѣ существуетъ общество правильной охоты изъ 75 чело- вѣкъ; на облавныхъ охотахъ убиваются козлы, зайцы и куропатки.

Лѣсоводство. Всѣхъ лѣсовъ въ губерніи 266993½ десятины. Болѣе обширныя изъ нихъ, съ правильнымъ лѣснымъ хозяйствомъ, принадлежатъ помѣщикамъ. Вырубка лѣса въ дозволенныхъ мѣстахъ обыкновенно передается ими евреямъ, которые и устраи- ваютъ въ имѣніяхъ лѣсопильные заводы.

Нѣкоторое благоприятное вліяніе на увеличеніе количества лѣса имѣли введенныя нѣсколько лѣтъ тому назадъ въ обиходъ жителей праздники древонасажденія. Главная же роль въ улучшеніи лѣснаго хозяйства принадлежитъ Лѣсоохранительному Комитету.

Комитетъ, въ составѣ 8 членовъ, имѣлъ въ своемъ распоряженіи 13 чиновъ мѣстнаго надзора, въ томъ числѣ 4 лѣсничихъ и 9 начальниковъ уѣздовъ; наблюденіе за лѣсничими возложено на старшаго лѣснаго ревизора.

Всего въ губерніи было подчиненныхъ надзору Лѣсоохранительнаго Управленія 936 лѣсныхъ дачъ, общемою площадью 129979 десятинъ, изъ коихъ:

казеннаго вѣдомства	38	дачъ, площадью	24219	дес.
маіоратныхъ	44	" "	15813	"
церквей, монастырей, городовъ и др. устан.	41	" "	9062	"
крестьянскихъ обществъ	441	" "	21614	"
частныхъ владѣльцевъ	372	" "	59271	"

Состояло подъ наблюденіемъ: чиновъ лѣснаго управленія—51115 дес. и полиціи— 78864 дес. Эксплоатировалось по утвержденнымъ Комитетомъ планамъ хозяйства 106 дачъ, площадью 30455 дес. На содержаніе Лѣсоохранительнаго Комитета израсходовано: путевыя издержки командированныхъ лицъ 487 руб. 72 коп.; наемъ и содержаніе канце- ларіи и чертежныя принадлежности 861 руб.; всего 1348 руб. 72 коп.

Вредъ, причиненный хищными звѣрями и птицами сельскимъ хозяевамъ въ 1905 году, былъ незначителенъ, а именно: по Вѣльскому уѣзду на сумму 78 руб. 90 коп.; Радинскому 53 руб. 45 коп.; Константиновскому 77 руб. 27 коп. и Луковскому 78 руб. 90 коп.; всего 288 руб. 52 коп.

Губернская Дирекція Земскаго Кредитнаго Общества.

Всѣхъ имѣній, обремененныхъ сеудами общества, было 665. Въ теченіе отчетнаго года выдано новыхъ и добавочныхъ сеудъ по 44 имѣніямъ 574750 руб. Назначено было въ продажу съ торговъ 49 имѣній, но продано лишь 3. Пользовалось отсрочками плате- жей и льготами по причинѣ неурожая 49 имѣній. Выдано наличныхъ денегъ за заклад- ныя листы, вышедшіе въ тиражъ, и истекшіе купоны 19970 руб. 82 коп. Уплочено спор- ныхъ депозитовъ по 5 имѣніямъ 25902 руб. 18 коп.

Люблинское отдѣленіе крестьянскаго поземельнаго банка.

Сеудъ подъ залогъ собственной (дворской) земли въ 1905 г. выдаваемо не было.

	Число сеудъ.	Заемщики.		Общее число домохо- зяевъ.	Площадь купленной земли.					
		Товари- щества.	Отдѣль- ныя кресть- яне.		Удобной.		Неудобной.		В С Е Г О.	
					дес.	саж.	дес.	саж.	дес.	саж.
Со времени открытія отдѣленія (2) Апрель 1890 г.) по 1 Января 1905 г. выдано сеудъ	339	333	6	5316	24895	1590	772	1465	25668	655
Въ 1905 г. вновь выдано . . .	48	44	4	501	2403	2136	56	1008	2460	744
Всего выдано	387	377	10	5820	27299	1326	829	73	28128	1399

Сумма покупки.

	Сроки и суммы ссудъ.						Доплата покупщиками изъ собственныхъ средствъ.		В С Е Г О.	
	13 лѣтъ.	18 лѣтъ.	28 лѣтъ.	41 годъ.	55 1/2 лѣтъ.	Всего.	Руб.	Коп.	Руб.	Коп.
	Руб.	Руб.	Руб.	Руб.	Руб.	Руб.				
Выданныхъ по 1 Января 1905 г.	19070	12200	265160	1330851	1171500	2798781	882245	44	3681026	44
Выданныхъ въ 1905 г.	—	—	10430	20200	284030	314660	130067	56	444727	56
Всего	19070	12200	275590	1351051	1455530	3113441	1012313	—	4125754	—

Товарищества покупки дворской земли по большей части носятъ названія тѣхъ мѣстностей, въ которыхъ проживаютъ крестьяне, раскупившіе земли сосѣднихъ имѣній, напр., въ Бѣльскомъ уѣздѣ—Полосское, Ляцкое, Яблочанское и др. Число членовъ въ товариществахъ бываетъ отъ 2 до 80, а иногда и болѣе, въ зависимости отъ величины приобретаемаго земельного имущества. По совершении покупки, члены товарищества, подѣливъ между собою поля и прочія угодья, сносятъ помѣщичьи постройки и возводятъ жилия и хозяйственные строенія обыкновеннаго деревянскаго типа. Уплата ссудъ производится вполне аккуратно.

Собѣшинская, Гарволинскаго уѣзда, низшая сельско-хозяйственная школа I разряда.

Въ школѣ находилось 108 учениковъ, изъ коихъ: дѣтей дворянъ и чиновниковъ 24; мѣщанъ 26; крестьянъ 55; иностранцевъ 3; окончило курсъ въ 1904 году 13.

Школа располагала слѣдующими денежными средствами: отъ Варшавскаго общества земледѣльческихъ колоній 14398 руб.; плата за ученіе и содержаніе учениковъ 7085 р.; доходы отъ хозяйства фермы 4702 руб.; всего 26185 руб.

Расходы по школѣ: жалованье учителямъ 5687 руб.; учебныя пособія 534 руб.; канцелярскіе расходы 405 руб.; хозяйственные 5177 руб.; по фермѣ 7746 руб.; содержаніе учениковъ 6569 руб.; всего 26118 руб.

О состояніи Государственныхъ Имуществъ.

I. Земельныя имущества.

Въ 1905 г. было казенныхъ, подушныхъ и конфискованныхъ статей разныхъ наименованій 86.

Въ 1905 г. отъ государственныхъ имуществъ и оброчныхъ статей поступило дохода 8850 р. 94 к. Осталось невзысканныхъ разнаго рода недоимочныхъ платежей 1490 р. 21 к.

Въ отчетномъ году: а) ни одно изъ имѣній не находилось въ казенной администраціи и таковая учреждаема не была; б) новыхъ имуществъ въ продажу не назначалось; в) земли въ казенныхъ и подушныхъ имѣніяхъ и оброчныхъ статьяхъ состояло 654,75 дес.

Преобладающая система хозяйства была многопольная.

II. О казенныхъ лѣсахъ.

Въ 1905 г. въ Сѣдлецкой губерніи состояло казенныхъ лѣсовъ:

въ Луковскомъ уѣздѣ	11085,40 дес.
» Бѣльскомъ »	4924,40 »
» Влодавскомъ »	10797,50 »
» Константиновскомъ	3869,88 »
» Венгровскомъ »	79,50 »
» Гарволинскомъ	1908,30 »
» Сѣдлецкомъ »	1634,10 »
» Радинскомъ »	1762,90 »
» Соколовскомъ »	157,10 »

Въ томъ числѣ собственно подлѣсомъ 3312572 »

Въ отчетномъ году въ дачахъ лѣсничествъ губерніи продано и отпущено: строеваго и подѣлочнаго лѣса 4429,20 куб. саж.; дровъ 3991,99 куб. саж.; хвороста и хмыза 1055,72 куб. саж.; шей и корней 666,35 куб. саж.

Таксовая стоимость всѣхъ проданныхъ и отпущенныхъ безплатно лѣсныхъ матеріаловъ составляла 161868 руб. 5 коп.

Въ 1905 году въ лѣсничествахъ губерніи назначено было къ поступленію по сметѣ 207351 руб.; дѣйствительно-же поступило лѣснаго дохода 213565 руб. 30 коп., то есть менѣе противъ 1904 г. на 105160 руб. 45 коп. и болѣе противъ оклада, назначеннаго Министерствомъ, на 6214 руб. 30 коп.

Съ цѣлью предоставленія мѣстному крестьянскому населенію и мѣщанамъ-рольникамъ пріобрѣтенія нужныхъ имъ для собственной надобности лѣсныхъ матеріаловъ изъ первыхъ рукъ, казною продано въ отчетномъ году 3220 деревьевъ на сумму 8958 руб. 72 коп.

Къ 1 Января 1906 г. осталось недоимокъ 12175 руб. 15 коп., въ томъ числѣ за лѣсонарушенія 594 руб. 70 коп.

Въ отчетномъ году лѣсныхъ культурныхъ работъ произведено: а) собрано сѣмянъ 838 фун.; б) заложено питомниковъ на площади 2200 кв. саж.; в) засеяно 38,16 дес.; г) засажено 217,°8 дес.

Въ отчетномъ году по лѣсничествамъ Сѣдлецкой губерніи обнаружено нарушеній Лѣснаго устава: по самовольнымъ порубкамъ 763 случая на сумму ущерба 777 руб. 65 коп.; по незаконной пастьбѣ скота 489 случаевъ на сумму ущерба 382 руб. 5 коп.; всего 1252 случая на сумму ущерба 1159 руб. 70 коп.

Съ казенныхъ лѣсовъ и лѣсослужебныхъ усадебъ въ отчетномъ году казною упрочено: на содержаніе гминныхъ управленій и судовъ 1422 руб. 62 коп. и 15% дорожнаго сбора 289 руб. 61 коп.

Промышленность добывающая и обрабатывающая.

Изъ всѣхъ самостоятельныхъ работниковъ губерніи промышленностью занято немного болѣе десятой части (по переписи—22642 лица обоего пола) Въ отдѣльности занято: изготовленіемъ одежды 36,27%; строительными работами и работами по устройству, ремонту и содержанію жилищъ 12,56%; обработкою дерева 11,10%; металловъ 10,85%; растительныхъ и животныхъ питательныхъ продуктовъ 10,57%; животныхъ продуктовъ 6,51%; минеральныхъ веществъ (керамика) 5,30%; производствомъ прочихъ предметовъ промышленности и ремесль 6,84%.

Какъ видно изъ приведенныхъ процентныхъ соотношеній—болѣе трети занято изготовленіемъ одежды, такъ что собственно промышленность развита въ Сѣдлецкой губерніи весьма слабо. Строительныя работы, которыми занята восьмая часть, тоже не принадлежатъ къ промышленности въ тѣсномъ смыслѣ этого слова.

Въ частности, кустарные промыслы ограничиваются выдѣлкою для домашнихъ надобностей: холста, крестьянскаго сукна, кружевъ, простыхъ воровъ, бричекъ, мебели, бочекъ, ведеръ, прилокъ, конской сбруи, овчинъ, тулуповъ, мужской и женской обуви и глиняной посуды.

Изъ ремесль въ уѣздахъ болѣе распространены: кузнечное, столярное, сапожное, портняжное, колесное, плотничье, бондарное и красильное.

Школа ремесленныхъ учениковъ въ г. Сѣдлецѣ, открытая въ концѣ 1903 года, привлекла значительный контингентъ молодыхъ людей всѣхъ сословій. Денежныя средства школы были слѣдующія: изъ Государственнаго Казначейства 7465 руб.; сбора за право ученія 900 руб. 75 коп.; сбора отъ продажи ученическихъ издѣлій 64 руб. 72 коп.; остатокъ прошлаго года 401 руб. 28 коп.; всего 8831 руб. 75 коп.

Расходовъ по школѣ было 5618 руб. 69 коп.

Всего по губернии.

РОДЪ ФАБРИКЪ И ЗАВОДОВЪ.	Число.		Сумма производи- тельности въ рубляхъ.
	Фабрикъ и заводовъ.	Рабочихъ.	
I. Обрабатывающіе животные продукты.			
Маслобойни	118	183	51015
Сыроварни	21	31	26672
Кожевенные и выдѣлки овчинъ	105	277	141200
Мыловарни и свѣчные	16	24	16480
Сукновальни	11	14	10850
Шерстяныхъ издѣлій	4	29	6650
Таласныхъ	4	6	1100
Костопальни	1	3	4250
Очистки щетивы	24	160	41780
II. Обрабатывающіе растительные продукты.			
Винокуренные и спиртоочистительные	61	398	2813653
Пивоваренные	19	123	268147
Медоваренные	6	9	4520
Свекло-сахарные	1	370	42686
Уксусные	10	15	6060
Красильные	13	20	10020
Дегтярно-скипидарные	—	—	—
Смоляные и колесной мази	22	48	17280
Лѣсопильные	20	206	219800
Деревянныхъ сапожныхъ гвоздей	1	90	35000
Дѣтскихъ игрушекъ	2	78	36690
Ручекъ и пеналовъ	2	44	5780
Соломокъ для бутылокъ	—	—	—
Бондарные	31	41	9520
Мельницы: паровыя	9	61	174000
вѣтряныя	895	906	345231
водяныя и паро-водяныя	204	340	309180
конныя	2	3	2300
съ керосиновымъ двигателемъ	—	—	—
Крахмальные	2	27	20687
III. Обрабатывающіе ископаемые продукты.			
Стеклые	6	906	341340
Кирпичные	130	410	427890
Колокольные	2	2	3800
Изразцовые	9	49	26220
Бетонныхъ издѣлій	5	13	5100
Чугунно-литейные	2	28	16280
Земледѣльческихъ орудій	6	34	19600
Торфяные	18	111	31560
Гончарные	9	9	900
IV. Смѣшанныхъ производствъ.			
Одеколна	1	1	650
Газовыхъ напитковъ	39	40	15600
Папиросныхъ гильзъ	12	154	23300
Спичечныя	1	53	35940
Бумажныя	1	18	1500
Выдѣлка альбомовъ	1	8	3000
" сапогъ	1	60	12000
Всего по губернии	1847	5402	5585231

Изъ перечня видно, что максимальная сумма производительности составляла 933 тыс. руб. а минимальная 175 тыс. руб. Группировка уѣздовъ, съ округленіемъ цифръ, была слѣдующая:

Радинскій	»	933	тыс. руб.
Луковскій	»	865	»
Венгровскій	»	749	»
Влодавскій	»	686	»
Гарволинскій	»	524	»
Константиновскій		454	»
Бѣльскій уѣздъ	376	»
Соколовскій	»	366	»
Сѣдлецкій	»	175	»
гор. Сѣдлецъ	459	»

Большинство фабрикъ и заводовъ расположено не въ городахъ а въ уѣздахъ—въ помѣщичьихъ имѣніяхъ, отдѣльныхъ усадьбахъ и деревняхъ. Изъ городовъ лишь Сѣдлецъ, Межирѣчье и Луковъ обрабатываютъ продуктовъ болѣе чѣмъ на 100 тыс. руб. каждый.

По суммамъ производства фабрики и заводы располагаются въ слѣдующемъ порядкѣ:

1) Винокуренные и спиртоочистительные — 2813653 руб. Спиртъ въ Сѣдлецкой губерніи гонится почти исключительно изъ картофеля, составляющаго обыкновенно 93% перекуриваемыхъ матеріаловъ. Слѣдовательно, производительность въ данномъ случаѣ вполне зависитъ отъ большаго или меньшаго урожая этого продукта. Помимо своего прямого назначенія, винокуренные заводы, принадлежащіе, за малыми исключеніями, помѣщикамъ, служатъ существеннымъ средствомъ для улучшенія культуры полей, такъ какъ остатки отъ производства, идущіе на кормъ скота, даютъ тучный навозъ. Въ отчетномъ году выкурено спирта крѣпостью въ 40 градусовъ 1447468,8 ведра, причемъ употреблено припасовъ: муки и сухаго солода 17038²/₃ пуд., зеленаго солода 147804³/₄ пуд., картофеля 3062502¹/₄ пуд., кукурузы 9634¹/₂ пуд. и ржи-зерна 10024¹/₂ пуд. 2) Мукомольное производство—830711 руб. Преобладающій типъ мельницъ—вѣтряныя, которыхъ въ губерніи 895; затѣмъ слѣдуютъ водяныя (204), паровыя (9) и конныя (2). Паровыя мельницы находятся въ городахъ: Сѣдлецъ, Луковъ и Соколовъ и въ уѣздахъ: Бѣльскомъ, Венгровскомъ и Константиновскомъ и принадлежатъ преимущественно евреямъ. Средняя производительность одной мельницы не превышаетъ 19300 руб. 3) Кирпичные заводы—426840 руб. Средняя производительность завода 3390 руб. Устроены для мѣстныхъ надобностей. 4) Стекольные заводы—341340 руб. Изъ нихъ заводъ „Чехи“ наследниковъ Гордлички, первый по времени въ Привислинскомъ краѣ (основанъ въ 1836 г.), имѣетъ 321 рабочаго и производитъ издѣлій на сумму 167890 руб. Издѣлія эти, вслѣдствіе ихъ доброкачественности и изящества, находятъ сбытъ не только на рынкахъ всего края, но и въ другихъ мѣстностяхъ Имперіи. 5) Пивоваренные заводы—268147 руб. Въ теченіе года выварено 515546 ведеръ пива, на что употреблено 81424 пуд. солода и 1019 пуд. 9 фун. хмѣля. 6) Лѣсопильные заводы—219800 руб. Лѣсной матеріалъ составляетъ предметъ отпускной торговли и за границу направляется почти исключительно по рѣкѣ Вислѣ. 7) Кожевенные и выдѣлки овчинъ—141200 руб. Издѣлія приобрѣтаются не только жителями губерніи и края, но также русскими торговыми фирмами. 8) свекло-сахарный заводъ въ ус. Эльжбетовъ, Соколовскаго уѣзда. Рабочихъ 370; производительность—42686 руб. значительно уменьшилась вслѣдствіе забастовокъ рабочихъ.

Размѣръ остальныхъ производствъ значительно ниже и они возникли или для переработки селѣско-хозяйственныхъ продуктовъ (маслобойни, сыроварни и проч.), или въ

цѣляхъ конкуренціи съ издѣліями крупныхъ промышленныхъ центровъ—Варшавы и Вѣлостока (фабрики: дѣтскихъ игрушекъ, папиросныхъ гильзъ, одеколона, спичечная и проч.), или, наконецъ, для утилизованія ископаемыхъ минераловъ (заводы: известковые, торфяные, гончарные и проч.)

Промышленныя заведенія, подвѣдомственныя фабричной инспекціи. Въ 1905 г. подъ надзоромъ инспекціи состояло 63 промышленныхъ заведенія, имѣющихъ фабрично-заводской характеръ, въ коихъ работало 2664 чел. Изъ этихъ промышленныхъ заведеній 52 были съ механическими двигателями, остальные только съ ручнымъ производствомъ. Большая часть ихъ принадлежитъ къ типу мелкихъ промышленныхъ заведеній съ менѣе чѣмъ 20 чел. рабочихъ въ каждомъ. Къ послѣднимъ относятся: всѣ пивоваренные заводы и паровыя мукомольныя мельницы. Къ болѣе крупнымъ заводамъ и фабрикамъ причисляются: стекольные заводы, свекло-сахарно-рафинадный заводъ, фабрика деревянныхъ сапожныхъ шпилекъ и колодокъ, лѣсопильный заводъ съ паровою сушкою дерева и 2 механическихъ завода.

Въ числѣ 2664 чел. рабочихъ было: взрослыхъ—1852 муж. и 285 женщ.; подростковъ: мужскаго пола 336 и женскаго 143; малолѣтнихъ въ возрастѣ отъ 12 до 15 лѣтъ: мужскаго пола 40 и женскаго 8. Всего работало лицъ женскаго пола 436, что составляетъ 16,4% общаго числа рабочихъ; онѣ были заняты работою главнымъ образомъ въ стекольномъ, сахарномъ, гильзовомъ, игрушечномъ и спичечномъ производствахъ, а также въ производствѣ сапожныхъ шпилекъ. Малолѣтнихъ работало 48, то-есть 1,8% общаго числа рабочихъ: заняты они были въ производствахъ стекольномъ и сапожныхъ шпилекъ въ теченіе 6—8 час. въ сутки, согласно закону о работѣ малолѣтнихъ въ промышленныхъ заведеніяхъ.

Почти всѣ бывшія въ 1905 г. забастовки рабочихъ окончились взаимными уступками ихъ и хозяевъ. Рабочій день въ большинствѣ фабрикъ и заводовъ сократился съ 11¹/₂ час. до 10 час., не считая перерывовъ.

Съ претензіями и жалобами на владѣльцевъ и завѣдывающихъ промышленными заведеніями въ 1905 г. обращалось къ фабричной инспекціи 140 чел.; изъ нихъ 127 чел., при посредствѣ инспекціи, пришли къ миролюбивому соглашенію съ работодателями.

Штрафы съ рабочихъ взыскивались владѣльцами 2-хъ промышленныхъ заведеній и составляли всего 1 руб. 5 коп.

Въ отчетномъ году было въ губерніи 200 паровыхъ котловъ, въ томъ числѣ 58 сельско-хозяйственныхъ.

Сѣдлецкое губернское по фабричнымъ и горно-заводскимъ дѣламъ присутствіе постановило: допустить веденіе расчетныхъ книжекъ рабочихъ утвержденного образца.

Торговля предпріятія Сѣдлецкой губерніи, за немногими исключеніями, находятся въ рукахъ евреевъ и принадлежатъ къ числу мелкихъ. Слабое развитіе торговли обусловливается какъ ограниченными потребностями населенія губерніи, состоящаго преимущественно изъ крестьянъ-землепашцевъ, такъ и близостью Варшавы и другихъ торговыхъ пунктовъ, въ которыхъ жители, пользуясь удобными путями сообщенія, получаютъ товары лучшаго качества.

Главные предметы вывозной и экспортной торговли слѣдующіе: зерновой хлѣбъ, овечья шерсть, лѣсные матеріалы (строевой лѣсъ), сахаръ, кожи въ обработанномъ и необработанномъ видѣ и стеклянныя издѣлія.

Главные предметы внутренней торговли, кромѣ вышеперечисленныхъ отпускныхъ: скоть, домашняя птица, сельскіе продукты, колоніальные, галантерейные и мануфактурные товары, крѣпкіе напитки, привозное и мѣстное пиво, табакъ, ремесленные издѣлія и пр.

Большая часть лавокъ, оптовыхъ складовъ, винныхъ погребовъ и прочихъ торговыхъ помѣщеній находится въ городахъ и посадахъ губерніи, служащихъ пунктами еврейской осѣдности.

Покупка и продажа товаровъ жителями деревень и фольварковъ производятся обыкновенно въ опредѣленные базарные и ярмарочные дни.

Число ярмарокъ:

Въ гор. Сѣдлецъ	9
» Сѣдлецкомъ уѣздѣ	18
» Бѣльскомъ »	51
» Венгровскомъ »	16
» Влодавскомъ »	34
» Константиновскомъ	24
» Луковскомъ »	34
» Гарволинскомъ	50
» Радинскомъ »	20
» Соколовскомъ »	33
Всего	289

Торговля крѣпкими напитками въ отчетномъ году производилась изъ 2 казенныхъ винныхъ складовъ, 117 казенныхъ винныхъ лавокъ, 22 буфетовъ, 44 трактировъ, 50 корчемъ, 134 оптовыхъ складовъ пива, 143 портерныхъ и пивныхъ лавокъ, 4 погребовъ русскихъ виноградныхъ винъ, 35 ренсковыхъ погребовъ и 2 заведеній, выдѣлывающихъ изюмное вино. Населеніемъ Сѣдлецкой губерніи потреблено спирта и вина 190290,388 ведра въ 40 градусовъ, за которые выручено 1541550 руб.

Табачныхъ лавокъ, а также лавокъ и мѣсть питейной торговли, снабженныхъ табачными марками на право раскурки табаку, было 1923.

Основной и дополнительный промысловые налоги.

С в ѣ д ѣ н і я

о выданныхъ промысловыхъ свидѣтельствахъ и билетахъ, равно о поступившихъ суммахъ основнаго промысловаго налога и прибавочныхъ къ нему сборовъ, а также штрафовъ за нарушеніе правилъ о семъ налогѣ-за 1905 годъ. (Гор. Сѣдлецъ отнесенъ къ III, а уѣзды къ IV классу мѣстностей).

Сословныхъ купеческихъ свидѣтельствъ: I-ой гильдіи 3; II-ой гильдіи 15. Сумма, поступившая за свидѣтельства,—450 руб.

Для торговыхъ предпріятій:

Р А З Р Я Д Ы.	Ч и с л о с в и д ѣ т е л ь с т в ѣ в ѣ .								Сумма основнаго налога въ рубляхъ.	Число безплатныхъ промысловыхъ билетовъ на складочныя помѣщенія.
	На торговля предпріятія.		На складочныя къ нимъ помѣщенія.		На развозный торгъ.		На разносный торгъ.			
	год.	полуг.	год.	полуг.	год.	полуг.	год.	полуг.		
I	8	—	—	—	—	—	—	—	4000	5
II	196	—	—	—	—	—	—	—	11225	72
III	3338	215	1	—	—	—	—	—	36150	69
IV	891	96	—	—	—	—	—	—	3911	—
V	—	—	—	—	2	—	29	9	241	—

Для промышленных предприятий:

Р А З Р Я Д Ы.	Число свидетельствъ.		Сумма основнаго налога. въ руб-ляхъ.	Число бесплатныхъ промысловыхъ билетовъ.		
	годовыхъ	полугодовыхъ.		На подря-ды и по-ставки.	Отставнымъ нѣк. чин. и нѣк. чин. въ семействѣ церковно-служителей.	На складочныя помещенія.
I	—	—	1500	—	—	—
II	—	—		—	—	—
III	3	—	3200	—	—	—
IV	8	—		—	—	—
V	40	—	2550	—	—	—
VI	98	2		—	—	—
Въ томъ числѣ:	I кл. 24	I кл. 1	2550	—	—	—
VII	149	1	—	—	—	—
VIII	197	2	—	—	—	—
				1	108	45

Для личныхъ промысловыхъ занятій:

Р А З Р Я Д Ы.	Число свидетельствъ.		Сумма основнаго налога. въ руб-ляхъ.	Всего поступило сборовъ съ документовъ и по взысканіямъ:	
	годовыхъ	полугодовыхъ.		Наименованіе городовъ и уѣздовъ.	въ руб-ляхъ
IV разряда (агенты и торговые посредники)	27	—	270	Гор. Съдлецъ	15914
V разряда - приказчики I класса.				Уѣзды:	
При торговыхъ I и промышленныхъ I—III разрядовъ	13	—	3012	Съдлецкій	2820
При торговыхъ II и промышленныхъ IV разрядовъ	28	—		Луковскій	7255
При торговыхъ III и промышленныхъ V и VI разрядовъ	283	95	3012	Радинскій	10589
При промышленныхъ предприятияхъ VII и VIII разрядовъ	3	1	589	Гарволинскій	10200
VI разряда—коммивояжеры	2	—	589	Бѣльскій	9237
VII разряда—приказчики II класса.				Константиновскій	4176
При торговыхъ I и промышленныхъ I и II разрядовъ	53	9	589	Влодавскій	9523
При торговыхъ II и промышленныхъ IV и V разрядовъ	35	2	589	Венгровскій	6300
				Соколовскій	5380
				Всего	81394

Свидѣнія о дополнительномъ промысловомъ налогѣ за 1905 годъ.

Всего подлежало поступленію въ теченіе 1905 года дополнительнаго промысловаго налога съ предприятий, необязанныхъ публичною отчетностью, 31049 руб. Осталось изъ сей суммы къ поступленію на 1 Января 1906 г. 7372 руб. 29 коп.

Число предприятий по Съдлецкой губ., обложенныхъ дополнительнымъ промысловымъ налогомъ въ 1905 г., оборотъ ихъ и прибыли были слѣдующіе:

	Число предприятий	Оборотъ.	Прибыль.
Торговыхъ	3085	10760000	1078000
Промышленныхъ	142	2262000	289000
Всего	3227	13022000	1367000

Актвъ о нарушеніи правилъ объ основномъ промысловомъ налогѣ было составлено лицами торговаго надзора 115; изъ нихъ разрѣшено Казенною Палатою 113. Подано жалобъ на рѣшенія Казенной Палаты въ Губернское по промысловому налогу присутствіе 18; разрѣшено присутствіемъ 18; перенесено жалобъ въ Правительствующій Сенатъ 2. Разсмотрѣно присутствіемъ жалобъ по дополнительному промысловому налогу 5; обжалована въ Сенатъ 1.

Торговья школы. Въ цѣляхъ улучшенія коммерческаго дѣла въ гор. Сѣдлецѣ открыты частныя торговья школы: мужская съ 6 лѣтнимъ курсомъ въ 1903 г. и женская въ 1904 г. Въ первой было 135 учениковъ и на содержаніе ея расходована плата за право ученія въ суммѣ 8580 руб.; во второй было 112 ученицъ; доходъ составляли: собственные средства учредительницы въ суммѣ 4532 руб. и плата за ученіе въ суммѣ 4190 руб.; израсходовано: на помѣщеніе, отопленіе и освѣщеніе 2746 руб. и жалованья преподающимъ, врачу и служащимъ 5976 руб.

Учрежденія экономическаго характера и кредитныя. Развитію промышленности и торговли и улучшенію благосостоянія жителей губерніи, дающему имъ возможность уплачивать своевременно казенныя и общественныя подати и сборы и преуспѣвать въ достиженіи собственной обезпеченности, содѣйствуютъ:

I. Общества потребителей, имѣющія цѣлью ограждать своихъ членовъ отъ эксплуатаціи торговцевъ и продавать продукты лишь хорошаго качества. Общества эти, организованныя жителями губерніи съ разрѣшенія подлежащихъ властей, слѣдующія:

1) Сѣдлецкое, въ составъ котораго вошли исключительно служащіе въ правительственныхъ учрежденіяхъ гор. Сѣдльца. Нижепомѣщаемый отчетъ общества за 1905 г. свидѣтельствуетъ, что оно оперируетъ вполне успѣшно, а именно:

Въ 1905 г. состояло членовъ 204. Вкладовъ было 13967 руб. 57 коп., включая и 1334 руб. 49 коп. запаснаго капитала.

Въ теченіе года поступило 6030 руб. 52 коп. Возвращено и выдано 6157 руб. 43 коп. Затѣмъ къ 1 Января 1906 г. осталось 13840 руб. 66 коп.

Прихода было—70569 руб. 86 коп. Расхода—52891 руб. 60 коп.

Къ 1 Января 1906 года осталось:

Товара по цѣнѣ стоимости на	15111 р. 41 к.
Прибыли на оставшійся товаръ	1462 „ 85 „
Итого	16574 р. 26 к.
Чистой прибыли въ теченіе отчетнаго года было	1104 р. — к.
Къ 1 Января 1905 года оставалось въ долгу за участниками	5360 „ 5 „
Въ теченіе года выдано товара на	53901 „ 54 „
Въ теченіе операціоннаго года выручено за товаръ	53479 „ 14 „
Затѣмъ къ 1 Января 1906 г. остается въ долгу за участниками	5782 р. 45 к.
Стоимость имущества лавки по инвентарной описи составляла	1193 „ 96 „

Б а л а н с ъ.

А К Т И В ъ:

Къ 1 Января 1906 года осталось:

Наличныхъ денегъ	2811 р. 19 к.
Товара по покупной цѣнѣ	15111 „ 41 „
Долга за участниками	5782 „ 45 „
Итого	23705 р. 5 к.

П А С С И В ъ:

Вписныхъ	20 р. — к.
Паевыхъ съ дивидендомъ	11294 „ 38 „
Залога	760 „ — „
Запаснаго капитала	1766 „ 38 „
Взятаго въ долгъ товара	8760 „ 39 „
Прибыли текущаго года	1104 „ — „
Итого	23705 р. 5 к.

РАСПРЕДЕЛЕНИЕ ПРИВЫЛИ:

Имѣющійся чистый доходъ въ суммѣ 1104 руб. распределенъ слѣдующимъ образомъ:

10% на запасный капиталъ	110 р. 40 к.
6% на паи	673 „ 17 „
1% на выбранный товаръ	320 „ 13 „
Итого	1103 р. 70 к.

Остающіеся 20 руб. 30 коп. (прибыль и вписные) оставлены въ прибыли 1906 г.

2) Общество потребителей въ фабричной усадьбѣ Эльжбетовѣ, Соколовскаго уѣзда.

Приходъ въ 1905 г. отъ продажи товаровъ составлялъ 25193 руб. 70 коп., расходъ 23184 руб. 42 коп., прибыль брутто 2009 руб. 28 коп., прибыль нетто 869 руб. 17 коп. На основаніи постановленія собранія уполномоченныхъ чистая прибыль распределена: 10% въ счетъ запаснаго капитала—86 руб. 91 коп.; 10% въ дивидендъ на паи—182 руб. 73 коп.; прочіе расходы—38 руб. 97 коп.; остальная сумма—560 руб. 56 коп. распределена между членами общества пропорціонально стоимости сдѣланныхъ каждымъ изъ нихъ покупокъ. Балансъ (активъ и пассивъ) составлялъ 5285 руб. 68 коп.

II. Сберегательныя кассы. Правительственныя сберегательныя кассы въ 1905 году функционировали оживленно. Операциі ихъ выражаются въ слѣдующихъ цифрахъ:

Къ 1 Января 1905 г. состояло книжекъ: въ казначействахъ со школьными кассами 10287 и въ почтово-телеграфныхъ и другихъ кассахъ 3307.

	Въ казначействахъ со школьными кассами.	Въ почтово-тел. и др. кассахъ.
Къ 1 Января 1905 года состояло вкладовъ	1313091 р. 43 к.	323853 р. 38 к.
Въ теченіе 1905 года: заприходовано (кредитъ)	1300948 „ 55 „	224255 „ 21 „
израсходовано (дебетъ)	1320184 „ 98 „	254940 „ 6 „

Осталось къ 1 Января 1906 года:

книжекъ: { въ казначействахъ со школьн. кассами 9759		
{ въ почтово-телегр. и др. кассахъ 2802		
вкладовъ	1293855 „ — „	293168 „ 53 „
Въ теченіе 1905 г. начислено и выдано % при востребованіи и переводахъ вкладовъ	44733 „ 28 „	10954 „ 70 „
Къ 1 Января 1905 года состояло процентныхъ бумагъ на сумму		272050 руб.
Въ теченіе 1905 года { поступило		124900 „
{ списано		62650 „
Осталось къ 1 Января 1906 года		334300 „

III. Ссудо-сберегательныя кассы и товарищества.

1) Ссудо-сберегательная касса при Сѣдлецкомъ Губернскомъ Правленіи.

Къ 1 Января 1905 года состояло участниковъ 239 чел.; за ветуплеціемъ 4 и выбытіемъ 46 осталось къ 1 Января 1906 года 197 чел.

Къ 1 Января 1905 года имѣлось вкладовъ	33682 р. 6 к.
Въ 1905 году поступило	16191 „ 3 „
Въ 1905 году возвращено	20044 „ 74 „
Къ 1 Января 1906 г. имѣется: обязательныхъ вкладовъ	18744 р. 50 к.
добровольныхъ „	7999 „ 52 „
запаснаго капитала	357 „ 52 „
процентными бумагами	4600 „ — „
Итого	31701 р. 54 к.

Въ томъ числѣ: наличными	690 р. 65 к.
въ невозвращенной сеудѣ	26410 „ 89 „
въ процентныхъ бумагахъ	4600 „ — „
Итого	31701 р. 54 к.

2) Сеудо-сберегательная касса при Сѣдлецкой Казенной Палатѣ. Участниковъ 169. Операционный годъ считается съ 1 Юля. Затѣмъ къ 1 Юля 1905 г. состояло по счету кассы вкладовъ: обязательныхъ 16479 р. 6 к.
добровольныхъ 7554 „ 94 „
Итого 24034 р. — к.
процентными бумагами 4500 р. — к.

Неуплоченныхъ сеудѣ къ 1 Юля 1905 года оставалось 25100 руб. Прибыли было въ наличности 1177 руб. 62 коп. Балансъ (активъ и пассивъ) составлялъ 29711 руб. 62 коп.

3) Сеудо-сберегательная касса чиновниковъ гор. Лукова. Участниковъ 23. Вкладовъ къ 1 Января 1906 г. осталось 4280 руб. 48 коп. Въ сеудахъ 4129 руб. 21 к. Прибыли 335 руб. 65 коп., расхода 135 руб. 22 коп., чистой прибыли 200 руб. 43 коп. Балансъ (активъ и пассивъ) составлялъ 4480 руб. 91 коп.

4) Кромѣ того, при Сѣдлецкомъ Губернскомъ Правленіи и Сѣдлецкой Казенной Палатѣ имѣются отпущенные Правительствомъ желѣзно-сеудные капиталы, изъ коихъ выдаются сеуды на срокъ до 2-хъ лѣтъ, съ уплатою 1⁰/₀, чиновникамъ, получающимъ содержанія не болѣе 750 руб. въ годъ.

5) Сеудо-сберегательныя товарищества существуютъ: А) Въ гор. Влодавѣ. Операциі начаты 1 Юля 1903 г. Дѣйствія товарищества распространяются на поселенія съ 7000 жит. обоого пола. Членовъ 128.

Б) Въ гор. Венгровѣ. Операциі начаты 8 февраля 1901 г. Членовъ 204 (въ томъ числѣ христіанъ 198 и евреевъ 6). Въ остаткѣ съ 1904 г. было 694 руб. 97 коп., въ 1905 г. поступило 13709 руб., расходовано 12717 руб. 1 коп., въ остаткѣ къ 1 Января 1906 г. 686 руб. 96 коп. Въ сеудахъ къ 1 Января 1906 г. 20864 руб. 30 коп.; паевыхъ взносов 7224 руб. 41 коп.; вкладовъ 12521 руб. 36 коп.; запаснаго капитала 292 руб. 6 коп.; 6⁰/₀ по вкладамъ 736 руб. 34 коп.; чистая прибыль за 1905 г. 811 руб. 49 коп. Изъ послѣдней суммы постановленіемъ общаго собранія назначено: въ запасный капиталъ 81 руб. 15 коп.; 7⁰/₀ на паевые взносы 490 руб. 79 коп.; вознагражденія правленію 210 руб.; въ пользу пожарной команды 20 руб.; въ пользу бѣдныхъ 9 руб. 55 коп.; всего 811 руб. 49 коп.

В) Въ гор. Луковѣ. Операциі начаты 1 Юля 1902 г. Членовъ 200. Прихода было 63510 руб. 59 коп., расхода 62663 руб. 60 коп. Чистая прибыль составляла 2606 руб. 29 коп.; изъ оной выдано ⁰/₀ по вкладамъ 902 руб. 2 коп., въ дивидендъ на паи—1349 р. 31 коп. и отчислено въ запасный капиталъ 169 руб. 24 коп. Остальные затѣмъ 185 руб. 72 коп. признаны общимъ собраніемъ въ вознагражденіе правленію и служащимъ.

Г) Въ гор. Парчевѣ. Операциі начаты въ 1902 г. Членовъ 143.

IV. Кредитныя общества. 1) Сѣдлецкое общество взаимнаго кредита. Общее число членовъ 282 съ капиталомъ въ суммѣ 344950 руб.

По занятіямъ члены распредѣляются: землевладѣльцевъ 120, промышленниковъ 19, торговцевъ 76, ремесленниковъ 10 и лицъ свободныхъ профессій 57.

Пользуются кредитомъ: 112 членовъ до 500 руб., 55 до 1000 руб., 60 до 2000 руб., 32 до 3000 руб., 10 до 4000 руб. и 13 до 5000 руб.

Балансъ общества (активъ и пассивъ) составлялъ 394393 руб. 11 коп. Чистая прибыль составляла 1488 руб. 11 коп., изъ коихъ перечислено въ запасный капиталъ 148 руб. 81 коп., остатокъ-же 1339 руб. 30 коп., съ добавленіемъ къ нему 789 руб. 74 к. прибыли за 1904 годъ,—а всего 2129 руб. 4 коп.—распредѣленъ слѣдующимъ образомъ: 5% въ дивидендъ членамъ—1610 руб., добавочнаго жалованья чиновникамъ 295 руб., въ пользу благотворительныхъ заведеній 100 руб. и перенесено на прибыль 1906 года 124 руб. 4 коп.

2) Сѣдлецкое городское кредитное общество. Съ 1900 г. выдано ссудъ исключительно подъ залогъ 135 недвижимостей на сумму 873000 руб. Курсъ закладныхъ листовъ общества понизился въ отчетномъ году до 90 руб., вслѣдствіе чего понесено убытка 699 руб. 12 коп., который погашенъ доходами общества. Что касается платежеспособности членовъ, то таковая была удовлетворительной: ко времени составленія отчета недопоступило платежей лишь 1245 руб. 42 коп. Доходы общества въ 1905 году составляли 6675 руб. 84 коп. а расходы тоже 6675 руб. 84 коп. Балансъ (активъ и пассивъ) составлялъ 910361 руб. 28 коп.

II.

ПОДАТИ И ПОВИННОСТИ.

А. Государственные налоги, подати и сборы.

Успѣшность взиманія въ отчетномъ году государственныхъ налоговъ, податей и сборовъ представляется въ слѣдующемъ видѣ: къ 1 Января 1905 г. оставалось ко взысканію:

I. Окладныхъ налоговъ	11040 р. 14 к.
II. Разроченныхъ »	321 „ 13 „
III. Неокладныхъ сборовъ	622785 „ 10 „
Итого	634146 р. 37 к.

I. Окладные налоги.

Недоимки.

Къ 1 Января 1905 года оставалось	11040 р. 14 к.
Въ 1905 году причислено	12649 „ 75 „
Итого	23689 р. 89 к.
Изъ сего исключено	425 „ 24 „
Слѣдовательно, подлежало поступленію	23264 р. 65 к.

Окладъ.

Записано было на окладъ	804580 р. 85 к.
Къ тому было причислено	8029 „ 70 „
Итого	812610 р. 55 к.
Изъ сего исключено	5024 „ 92 „
Слѣдовательно, подлежало поступленію	807585 р. 63 к.
Всего окладныхъ подлежало поступленію	830867 „ 56 „

Въ счетъ сего поступило	{	недоимокъ	18291 „ 26 „
		оклада	760868 „ 26 „
Итого			779159 р. 52 к.
Осталось въ недоимкѣ	{	недоимокъ	4973 р. 39 к.
		оклада	46717 „ 37 „
Итого			51690 р. 76 к.

II. Разроченные налоги.

Къ 1 Января 1905 года осталось	321 р. 13 к.
Въ 1905 году прибыло разроченныхъ	1023 „ 9 „
Итого	1344 р. 22 к.
Изъ сего исключено	10 р. 5 к.
Слѣдовательно, подлежало поступленію	1334 „ 17 „
Въ счетъ сего поступило	149 „ 48 „
Осталось къ поступленію	1184 р. 69 к.

III. Неокладные сборы.

Недоимки.

Къ 1 Января 1905 года оставалось	622785 р. 10 к.
Въ 1905 году причислено	332037 „ 71 „
Итого	954822 р. 81 к.
Изъ сего исключено	524790 р. 17 к.
Слѣдовательно, подлежало поступленію	430032 р. 64 к.

О к л а д ъ.

Ожидалось къ поступленію	39723	р. 71	к.
Въ 1905 году причислено	2160715	„ 12	„
Итого	2200438	р. 83	к.
Изъ сего исключено	236	р. 64	к.
Слѣдовательно, подлежало поступленію	2200202	р. 19	к.
Всего неокладныхъ сборовъ подлежало поступленію	2630234	„ 83	„
Въ то число поступило: { недоимки	213833	„ 52	„
{ оклада	2196658	„ 27	„
Итого	2410491	р. 79	к.
Осталось въ недоимкѣ { недоимокъ	216199	р. 12	к.
къ 1 Января 1906 г. { оклада	3543	„ 92	„
Итого	219743	р. 4	к.

Всего вообще осталось невзысканныхъ къ 1 Января 1906 года налоговъ, податей и сборовъ: окладныхъ 51690 руб. 76 коп., разероченныхъ 1184 руб. 69 коп., неокладныхъ 219743 руб. 4 коп., итого 272618 руб. 49 коп.

За вычетомъ изъ этой суммы: разероченныхъ 1184 руб. 69 коп., недоимки третяго жалованья 6071 руб. 87 коп., итого 7256 руб. 56 коп.,—осталось недоимокъ 265361 руб. 93 коп., въ томъ числѣ штрафовъ за уклоненіе членовъ еврейскихъ семействъ отъ исполненія воинской повинности 185227 руб. 58 коп.

Распределеніе недоимокъ по городамъ и уѣздамъ Сѣдлецкой губ. къ 1 Января 1906 г.

Наименованія мѣстностей.	По сборамъ земельныхъ налоговъ.		По сборамъ по-дымной подати.		По сборамъ съ недвижимыхъ имуществъ.		Экзекуціонныя штрафы.		По разероченнымъ недоимкамъ.		Квартирнаго налога.		По разнымъ сборамъ.		Итого.			По счетамъ Казенной Палаты.	Всего.					
	Губерніи																							
	Губ.	гор.	Сѣдлецк.	уѣздъ	Гор.	уѣздъ	Гор.	уѣздъ	Гор.	уѣздъ	Гор.	уѣздъ	Гор.	уѣздъ	Гор.	уѣздъ	Окладныхъ.			Неокладныхъ.				
Губ. гор. Сѣдлецъ	207	86	—	—	7605	1	—	—	216	72	1962	75	828	29	9775	62	1039	1	22572	83	33387	46		
Сѣдлецкій уѣздъ	1368	86	642	31	161	85	—	—	—	—	—	—	266	46	2173	2	266	46	4799	21	7238	69		
Гор. Бѣла	26	85	—	—	736	91	—	—	—	—	35	68	—	—	799	44	—	—	16294	7	17693	51		
Бѣльскій уѣздъ	364	3	2235	83	173	44	—	—	933	80	—	—	—	—	284	65	2773	30	1218	45	24532	33	28524	8
Гор. Венгровъ	215	58	—	—	156	4	—	—	—	—	3	—	—	—	374	62	—	—	12199	30	12573	92		
Венгровскій уѣздъ	119	25	35	95	190	85	—	—	—	—	—	—	—	—	316	32	—	—	5172	76	5519	8		
Гор. Влодава	383	92	—	—	791	10	—	—	—	—	—	—	—	—	1175	2	—	—	12616	12	13791	14		
Влодавскій уѣздъ	325	46	147	14	—	—	—	—	—	—	—	—	—	—	324	78	472	60	324	78	13113	39	13910	77
Гор. Гарволинъ	77	83	—	—	1023	—	—	—	—	—	18	66	—	—	1119	49	—	—	2305	11	3424	60		
Гарволинскій уѣздъ	4460	70	2239	—	1215	86	—	—	40	17	—	—	—	—	1104	54	7915	56	1144	71	19733	81	28794	8
Константиновскій у.	11	56	—	—	33	39	—	—	—	—	—	—	—	—	319	70	44	95	319	70	20703	40	21068	5
Гор. Луковъ	222	42	—	—	2374	25	—	—	—	—	67	62	—	—	2664	29	—	—	9358	50	12022	79		
Луковскій уѣздъ	2822	67	1765	24	754	97	—	—	—	—	—	—	—	—	1216	40	5342	88	1216	40	6688	4	13254	32
Гор. Радинъ	191	28	—	—	4540	43	—	—	—	—	27	50	—	—	4759	21	—	—	3234	8	7995	29		
Радинскій уѣздъ	971	95	567	51	606	75	—	—	—	—	—	—	—	—	709	38	2146	21	709	38	23471	53	26327	12
Гор. Соколовъ	410	89	—	—	4159	6	—	—	—	—	33	89	—	—	4603	84	—	—	14009	86	18613	70		
Соколовскій уѣздъ	3000	13	1428	46	775	80	—	—	—	—	—	—	—	—	237	34	5204	39	237	34	3641	16	9082	89
Итого {	по городамъ	1736	63	—	—	21385	80	—	—	210	72	2149	10	828	29	25271	53	1039	1	92589	87	118900	41	
	по уѣздамъ.	13444	88	9061	44	3912	91	—	—	973	97	—	—	4469	25	26419	23	5443	22	121855	63	153718	8	
По губерніи	15181	51	9061	44	25298	71	—	—	1184	69	2149	10	5297	54	51690	76	6482	23	214445	50	272618	49		

Окладные налоги поступили въ размѣрѣ 93,9% общей суммы 830867 руб. 56 коп. Наиболѣе успѣшное поступленіе было: по городамъ—Гарволину и Радину, по уѣздамъ—Венгровскому и Сѣдлецкому.

Изъ общей суммы 2630234 руб. 83 коп. неокладныхъ сборовъ осталось въ недоимкѣ 219743 руб. 4 коп., слѣдовательно, неокладные сборы поступили въ размѣрѣ 91,7% начисленія.

Начисленіе и поступленіе податей и сборовъ въ отдѣльности:

РОДЫ ПОДАТЕЙ.	Слѣдовало поступить.		Вновь причислено.		Исключено.		Взыскано.		Осталось къ 1-му Января 1906 года.			
	Недоп-могъ.	Оклада.	Недоп-могъ.	Оклада.	Недоп-могъ.	Оклада.	Недоп-могъ.	Оклада.	Недоп-могъ.	Оклада.	ВСЕГО.	
	Р У Б Л И		И		К О П И		Й К И.					
I. Подати и окладные платежи:												
<i>Дворскіе:</i>												
Поземельный налогъ—основной	720 4	165554 -	3890 31	1888 34	— —	1896 47	4147 79	159063 99	462 56	6481 88	6944 44	
„ добавочный	308 10	57944 56	750 23	660 85	— —	675 69	926 43	54544 95	131 90	384 77	3516 67	
Подымная подать—основная	607 30	83997 50	1916 30	1964 75	2 —	1154 22	2105 92	81093 7	415 68	3714 96	4130 64	
„ добавочная	275 39	21461 7	1705 25	1376 73	— 95	271 —	775 87	20555 51	1203 82	2011 49	3215 31	
<i>Посадскіе:</i>												
Поземельный налогъ—основной	— —	11766 91	129 19	— —	— —	— —	122 60	11324 63	6 59	442 28	448 87	
„ добавочный	— —	3345 89	25 80	— —	— —	— —	19 90	2950 58	5 90	395 31	401 21	
Подымная подать	— —	12318 —	159 12	— —	— —	— —	155 80	12591 —	3 32	227 —	230 32	
<i>Крестыанскіе:</i>												
Поземельный налогъ—основной	232 3	132478 11	601 69	647 78	63 27	113 86	743 11	131856 31	27 34	1155 72	1183 6	
„ добавочный	104 16	46168 49	154 72	228 53	21 93	33 68	225 57	45424 9	11 38	939 25	950 63	
Подымная подать	393 67	142865 —	417 72	362 —	5 —	115 85	778 46	141620 52	27 93	1490 63	1518 56	
<i>Городскіе:</i>												
Поземельный налогъ—основной	182 11	4497 23	27 50	16 —	2 94	41 65	87 60	3303 30	119 7	1168 28	1287 35	
„ добавочный	65 62	1575 13	4 44	5 58	1 4	13 41	29 5	1157 99	39 97	409 31	449 28	
Налогъ съ недвиж. имуществовъ	6462 80	84547 11	2247 13	605 —	33 75	420 83	6920 81	65100 85	1755 37	19630 43	21385 80	
Государст. квартирный налогъ	1292 54	9694 50	264 32	— —	187 90	284 82	832 66	7796 88	536 30	1612 80	2149 10	
Экзекуціонные штрафы	— —	— —	105 75	— —	— —	— —	105 75	— —	— —	— —	— —	
<i>Сборъ на содержаніе гминныхъ судовъ съ недвижимостей:</i>	396 38	25867 35	250 28	— —	106 46	3 44	313 94	22210 65	226 26	3653 26	3879 52	
Итого . . .	11040 14	804580 85	12649 75	7755 56	425 24	5024 92	18291 26	760594 12	4973 39	46717 37	51690 77	
Сверхъ того поступило:												
за другія губерніи	— —	— —	— —	152 94	— —	— —	— —	152 94	— —	— —	— —	
въ счетъ будущихъ платежей	— —	— —	— —	121 20	— —	— —	— —	121 20	— —	— —	— —	
Всего . . .	11040 14	804580 85	12649 75	8029 70	425 24	5024 92	18291 26	760868 26	4973 39	46717 37	51690 77	
II. Разсроченныхъ недоимокъ:												
<i>Неокладныхъ:</i>												
Наслѣдственныхъ пошлинъ . . .	321 13	— —	1023 9	— —	10 5	— —	149 48	— —	1184 69	— —	1184 69	
Всего разсроченныхъ	321 13	— —	1023 9	— —	10 5	— —	149 48	— —	1184 69	— —	1184 69	
III. Другихъ разныхъ взысканій:												
По Военному Министерству . . .	— —	— —	— —	14810 85	— —	— —	— —	14810 85	— —	— —	— —	
<i>По Министерству Финансовъ:</i>												
по Депар. Госуд. Казначейства	12495 52	— —	13140 21	27753 86	8278 58	— —	10985 28	27753 86	6371 87	— —	6371 87	
— Окладныхъ Сборовъ	19415 88	— —	6479 2	273734 93	17683 84	— —	5169 96	273734 93	3041 10	— —	3041 10	
по Глав. Упр. Неокл. Сборовъ	— —	— —	— —	1733713 67	— —	— —	— —	1733713 67	— —	— —	— —	
по Депар. Таможен. Сборовъ	— —	— —	— —	2 65	— —	— —	— —	2 65	— —	— —	— —	
по части Торг. и Промышлен.	4523 51	10473 31	33368 51	86924 44	2305 51	3 25	25463 12	96093 60	10123 39	1300 90	11424 29	
по Особ. Канц. по кред. части	80 59	1419 9	1113 7	2859 3	7 20	— —	1186 46	4221 12	— —	57 —	57 —	
<i>Главн. Управ. Торгов. мореплаванія и портовъ—неокладныхъ</i>	10 23	— —	27 55	— —	10 23	— —	— —	— —	27 55	— —	27 55	
<i>По Министерству Земледѣлія и Государствен. Имуществовъ:</i>												
по Депар. Гос. Зем. Имуществовъ	850 19	8504 25	893 63	1210 58	23 25	207 31	1608 43	8113 69	112 14	1393 83	1505 97	
по Лѣсному Департаменту . . .	— —	566 10	159429 52	14308 32	— —	20 10	159429 52	14606 94	— —	247 38	247 38	
по Горному Департаменту . . .	— —	— —	— —	192 —	— —	— —	— —	192 —	— —	— —	— —	
По Минист. Внутреннихъ Дѣлъ	560855 25	17706 96	109049 20	1879 38	479115 59	5 98	4817 86	19035 55	185971 —	544 81	186515 81	
По Минист. Путей Сообщенія . .	— —	1054 —	1 70	591 42	— —	— —	1 70	1645 42	— —	— —	— —	
По Минист. Народ. Просвѣщенія .	2300 —	— —	4178 90	81 —	— —	— —	3583 90	81 —	3190 —	— —	3190 —	
По Министерству Юстиціи . . .	22243 56	— —	3610 40	2652 99	17091 97	— —	1399 92	2652 99	7362 7	— —	7362 7	
По Государственному Контролю	10 37	— —	446 —	— —	274 —	— —	182 37	— —	— —	— —	— —	
По Государст. Коинзаводству	— —	— —	— —	— —	— —	— —	— —	— —	— —	— —	— —	
Итого по III-му раздѣлу	622785 10	39723 71	332037 71	2160715 12	524790 17	236 64	213833 52	2196658 27	216199 12	3543 92	219743 4	
ВСЕГО . . .	634146 37	844304 56	345710 55	2168744 82	525225 46	5261 56	232274 26	2957526 53	222357 20	50261 29	272618 49	
<i>Чрезвычайные доходы:</i>												
Вывозный квартирный сборъ . . .	868 51	— —	— —	— —	868 51	— —	— —	— —	— —	— —	— —	
ВСЕГО . . .	635014 88	844304 56	345710 55	2168744 82	526093 97	5261 56	232274 26	2957526 53	222357 20	50261 29	272618 49	

Къ числу государственныхъ сборовъ, показанныхъ въ окладныхъ и неокладныхъ начисленіяхъ вѣдомости, относятся:

1. Транспортный сборъ.

На основаніи постановленій 6. Совѣта Управленія Ц. П. отъ 27 Мая 1825 г. и 23 Марта 1837 г. и Высочайше утвержденного 6 Января 1872 г. журнала Комитета по дѣламъ Царства, установленъ транспортный сборъ, взимаемый на возмѣщеніе исчисляемой ежегодно Министерствомъ Внутреннихъ Дѣлъ суммы для производства расходовъ по пересылкѣ и продовольствію арестантовъ всѣхъ категорій, бродягъ и пересыльныхъ, а также по отправленію на родину уволенныхъ отъ службы нижнихъ чиновъ земской стражи и ихъ семействъ. Сборъ находится въ распоряженіи Главнаго Тюремнаго Управленія. Размѣръ его на 1905 г. утвержденъ по 18 коп. съ каждаго городского и сельскаго дыма. Затѣмъ, по числу 98372 дымовъ, подлежало взысканію 17706 руб. 96 коп., изъ коихъ осталось въ недоимкѣ 544 руб. 81 коп. Израсходовано 8735 руб. 89 коп.; осталось въ сбереженіи 8971 руб. 7 коп.

2. Акцизные сборы.

Поступило:

1) Акциза съ вина и спирта по винокурениымъ, спиртоочистительнымъ и уксунымъ заводамъ	23568	р.	92	к.
акциза съ пивоваренія	115057	„	70	„
„ медоваренія	129	„	—	„
патентнаго сбора	17431	„	52	„
2) Акциза съ сахара	187038	„	18	„
патентнаго сбора съ сахарныхъ заводовъ	998	„	62	„
3) Отъ продажи табако-акцизныхъ патентовъ и марокъ	12480	„	—	„
4) Акциза съ зажигательныхъ спичекъ	25760	„	66 ¹ / ₄	„
	Всего	382464	р.	60 ¹ / ₄ к.

Доходы по заводамъ увеличились противъ 1905 года на 246117 руб. 2¹/₄ коп.

Въ виду окончанія разсмотрѣніемъ до 1 Января 1905 г. всѣхъ дѣлъ, поступившихъ въ Сѣдлецкую пропинаціонную комиссію, и направленія таковыхъ по принадлежности, засѣданій комиссіи въ 1905 г. не было.

Б. Губернскіе земскіе сборы.

Дорожный сборъ.

На основаніи Высочайше утвержденныхъ 19 Іюня 1870 года правилъ о содержаніи земскихъ дорогъ въ губерніяхъ Ц. П., взимается дорожный сборъ: съ городскихъ обывателей—въ размѣрѣ 15% съ уплачиваемыхъ ими основнаго поземельнаго налога съ городскихъ участковъ и государственнаго налога съ городскихъ недвижимыхъ имуществъ и съ сельскихъ обывателей—въ размѣрѣ тоже 15% съ основнаго поземельнаго налога и подымной подати. Сверхъ того, согласно Высочайше утвержденному 27 Декабря 1878 г. журналу Комитета по дѣламъ Ц. П. и разъясненію Министерства Финансовъ, взимается въ суммы дорожнаго сбора 10% съ уплачиваемой въ казну пошлины за свидѣтельства на право торговли и промысловъ, за ярмарочные торговые документы и за билеты на торговля и промышленныя заведенія.

Сборъ этотъ предназначенъ на содержаніе губернскихъ земскихъ дорогъ I разряда.

Дороги II разряда (уѣздныя) содержатся на счетъ гминной дорожной повинности; но если постройка и починка состоящихъ въ вѣдѣніи гминъ мостовъ обходятся въ теченіе года для какой либо гмины болѣе 400 руб., то ей можетъ быть выдано соотвѣтственное пособіе изъ суммъ дорожнаго сбора.

Движеніе суммъ этого сбора было слѣдующее: къ 1 Января 1905 года состояло 11778 руб. 26 коп. Въ 1905 году подлежало поступленію оклада 95852 руб. 27 коп. и недоимки 3926 руб. 39 коп., всего 99778 руб. 66 коп. Въ счетъ этой суммы поступило 90418 руб. 99 коп. Къ 1 Января 1906 г. осталось въ недоимкѣ 9359 руб. 67 коп.

Случайныхъ доходовъ поступило: 15% дорожного сбора 1615 руб. 93 коп. и 10 % дорожного сбора 13384 руб. 70 коп.

Наличныхъ суммъ сбора къ 1 Января 1906 г. состояло 13753 руб. 68 коп., въ томъ числѣ 15%—10914 руб. 96 коп. и 10%—2838 руб. 72 коп.

Въ 1905 г. израсходовано: а) на содержаніе 10 дорожныхъ кондукторовъ и 110 сторожей 18430 руб. и б) на ремонтъ дорогъ и мостовъ, приобрѣтеніе катка и постройку для него сарая 88204 руб. 39 коп., всего 106634 руб. 39 коп.

Въ среднемъ ремонтъ одной версты шоссе съ мостами обходился въ отчетномъ году въ 201 руб 14 коп. а содержаніе дорожной службы въ 42 руб. 66 коп. на версту.

Недостающіе для покрытія расхода 6855 р. 73 к. отнесены на счетъ кредита 1906 г.

Страховой сборъ.

На основаніи Высочайше утвержденного 10 Іюня 1900 г. мѣнія Государственнаго Совѣта, въ губерніяхъ Привислинскаго края введено взаимное страхованіе строеній отъ огня съ центральнымъ управленіемъ въ гор. Варшавѣ.

Составъ и цѣнность рисковъ по Сѣдлецкой губ. на 1 Января 1905 г. были слѣдующіе:

НАЗВАНІЯ УѢЗДОВЪ.	Число недвижимо-стей.	Число строеній.		Всего строеній.	Оцѣноч-ная стои-мость.	Страхо-вая сумма.
		По общей оцѣнкѣ.	По по-дробной оцѣнкѣ.			
Въ рубляхъ.						
Бѣльскій	10199	40073	661	40734	7712490	6277750
Венгровскій	8557	30059	413	30472	5565940	4931720
Влодавскій	14481	48052	626	48678	7347260	6483190
Гарволицскій	15933	49477	590	50067	9266700	8010640
Константиновскій	8483	31363	490	31853	5382590	4615760
Луковскій	14279	45305	471	45776	7478410	6899580
Радинскій	10833	39513	607	40120	7646790	6494730
Соколовскій	8246	29675	498	30173	5392090	4279580
Сѣдлецкій	9444	32096	1004	33100	7842840	6845160
Итого	110455	345613	5360	350973	63635110	54838110

Движеніе страхового сбора по уѣздамъ губерніи въ 1905 г. представляется въ слѣ-дующемъ видѣ:

НАЗВАНІЯ УѢЗДОВЪ.	П о с т у п и л о .				О с т а л о с ь в ь н е д о б о р ѣ .			
	Оклада 1905 года.		Недоимокъ прежн. лѣтъ.		Оклада 1905 года.		Недоимокъ прежн. лѣтъ.	
	Руб.	коп.	Руб.	коп.	Руб.	коп.	Руб.	коп.
Бѣльскій	6.940	46	108	37	2510	6	400	92
Венгровскій	41555	68	—	—	200	—	90	99
Влодавскій	56329	57	46	38	2837	21	28	80
Гарволицскій	61946	85	154	2	5797	78	1549	14
Константиновскій	38170	55	22	90	1373	53	219	23
Луковскій	48795	9	2237	18	8174	12	3718	6
Радинскій	49561	22	1665	25	6141	65	5332	47
Соколовскій	28284	35	924	54	4907	33	3990	90
Сѣдлецкій	43617	17	1744	7	4127	23	1605	14
Итого	429200	94	6902	71	36068	91	16935	65

Божничный сборъ.

Сборъ этотъ, установленный съ еврейскихъ обществъ на содержаніе синагогъ, молитвенныхъ домовъ, раввиновъ, школъ, больницъ и на вспомошествованіе бѣднымъ евреямъ, состоитъ изъ доходовъ отъ религіозныхъ обрядовъ и требъ и пожертвованій передъ еуднымъ днемъ; при недостаточности-же этихъ средствъ взимается дополнительный сборъ съ еврейскихъ семействъ, раздѣленныхъ для сего по степени состоятельности на четыре разряда. Проекты прихода-расходныхъ смѣтъ божничныхъ округовъ составляются на три года и утверждаются Губернскимъ Правленіемъ.

Состояніе божничныхъ суммъ въ 1905 году.

Названія мѣстностей.	Поступило.		Расходовано.		Осталось въ недоимкѣ.		Наличный остатокъ съ прежними.	
	Руб.	коп.	Руб.	коп.	Руб.	коп.	Руб.	коп.
гор. Сѣдлецъ	6712	64½	6583	37	5196	35	129	27½
Сѣдлецкій уѣздъ	2265	2	2240	76	920	73	24	26
Бѣльскій „	4722	21½	4640	67	3412	58	323	36½
Венгровскій „	4673	75	4378	47	—	—	295	28
Влодавскій „	9242	50½	9005	97	6716	66	285	53½
Гарволинскій „	4458	42	4395	1	10237	28	75	3
Константиновскій	1918	43	1874	68	2773	64	38	19
Луковскій „	7515	2	3315	9	4799	63	4199	93
Радинскій „	4919	86	4199	36½	12098	73½	720	49½
Соколовскій „	1604	97	1215	18	5442	½	1519	8

Свѣдѣнія о сборѣ со скотовладѣльцевъ на расходы по ветеринарной части помѣщены на стр. 14, въ ст. „Ветеринарное дѣло“.

В. Мѣстные сборы.

Городскіе доходы и расходы.

Поступленіе и расходваніе городскихъ суммъ въ 1905 году:

НАЗВАНІЯ ГОРОДОВЪ.	Осталось къ 1 Января 1905 г.		Поступило въ 1905 г.		Итого.		Расходовано въ 1905 г.		Затѣмъ осталось къ 1906 г.		Числится въ недоимкѣ къ 1 Января 1906 г.		Имѣется капитала въ Вар. Кон. Гос. Банка.			
	Р	У	Б	Л	И	К	О	П	Ь	И	К	П.	Постояннаго.	Остаточнаго или запаснаго.		
Гор. Сѣдлецъ	9748	19½	42294	54½	52042	74	44991	44½	7051	29½	29411	74½	27173	6	63800	48½
„ Бѣла	2961	50½	12632	55	15594	5½	10557	79½	5036	26	2906	27	—	—	21899	27
„ Тересполь	1111	5	2228	4	3339	9	2243	76	1095	33	49	22	—	—	5190	3
„ Венгровъ	2923	45	6038	37	8961	82	6227	50	2734	32	637	42	—	—	13972	56
„ Влодава	7810	55½	6165	39½	13975	95	6311	6½	7664	88½	1025	78	—	—	8673	29½
„ Парчевъ	20	48½	4669	90	4690	38½	4431	60	258	78½	2245	43½	1829	51	11929	6½
„ Гарволинъ	2043	83½	6762	94½	8806	78	6476	58	2330	20	1257	41	144	95½	9162	94
„ Желеховъ	1138	37¼	12574	3	13912	40¼	12360	59	1551	81¼	356	30	—	—	16280	74
„ Луковъ	6361	74½	14770	41	21132	15½	16194	18	4937	97½	5860	54	7634	95½	6980	17
„ Раднѣ	3833	81¼	7290	22½	11124	3¾	6572	78	4551	25¾	11066	—	—	—	3500	65
„ Межирѣчье	5573	57	7467	16	13040	73	7943	96½	5096	76¼	12222	67	—	—	5803	41½
„ Соколовъ	2049	7¾	6198	70	8247	77¾	6187	17	2060	60¾	11941	27½	—	—	17096	96
Итого	45775	65¼	129092	27	174867	92¼	130498	43	44369	49¼	78980	6½	36782	48	184369	58

Доходы городских касс составлялись изъ слѣдующихъ отдѣльныхъ статей:

НАЗВАНІЯ ГОРОДОВЪ.	ДОХОДЫ ОБЫКНОВЕННЫЕ.													Доходы чрезвычай- ные: отъ казны, го- родскихъ капита- ловъ, нед- вижимокъ и изъ др. ис- точниковъ.	ВСЕГО доходовъ.			
	Съ город- скихъ иму- ществъ и оброцн- статей.		Сборы съ владель- цевъ не- движи- мыхъ иму- ществъ.		Сборы съ промыш- ленниковъ		Налоги косвенные.		Доходы вспомога- тельные.		Доходы мелочные и случай- ные.		Итого.					
	Р	У	Б	Л	И	И	К	О	П	Ь	Й	К				И.		
Гор. Съездъ . . .	8746	53	9600	70½	3770	—	5197	4½	691	11	327	74½	28333	13½	23709	60½	52042	74
„ Бѣла . . .	423	30	4061	61	1363	—	3495	93	—	—	43	80	9387	64	6206	41½	15594	5½
„ Тереснополь . . .	200	—	1159	4	234	75	—	—	1111	5	—	—	2704	84	634	25	3339	9
„ Венгровъ . . .	199	—	1416	42	1769	60	2403	65	240	—	9	70	6038	37	2923	45	8961	82
„ Владова . . .	15	75	1816	52	638	90	2380	86½	41	51	62	40	4955	94¼	9020	½	13975	95
„ Парчевъ . . .	215	50	450	18	873	50	504	—	—	—	5	—	2048	18	2642	20½	4690	38½
„ Гарволинъ . . .	—	—	2373	90	1043	36	2339	27	—	—	—	—	5756	53	3050	25	8806	78
„ Желеховъ . . .	493	92	2634	68	956	75	1964	98	135	—	61	87	6247	20	7765	20¼	13912	40¼
„ Луковъ . . .	612	8	3184	84	1704	20	3140	55	1201	20	11	70	9854	57	11277	58½	21132	15½
„ Радивъ . . .	796	7	1034	29	476	50	284	72	—	—	5	5	2596	63	8527	40¾	11124	3¾
„ Межирѣчье . . .	—	—	946	58	679	—	2608	78	—	—	11	54	4245	90	8794	83	13040	73
„ Соколовъ . . .	178	10	2679	42½	989	88	2222	74½	112	50	16	5	6198	70	2049	7¾	8247	77¾
Итого . . .	11880	25	31358	19	14499	44	26542	53½	3532	37	554	15½	88367	64	86500	28¼	174867	92¼

Расходы городскихъ кассъ были произведены на слѣдующія надобности:

НАЗВАНІЯ ГОРОДОВЪ.	РАСХОДЫ ТЕКУЩИЕ.													Расходы единовремен- ные: по городско- му управ., по строи- тельной части и на др. гор. на- добности.	ВСЕГО расходовъ.			
	Содержа- ніе мѣстъ и лицъ го- родскаго управленія		Содержа- ніе город- скихъ иму- ществъ и наемъ отъ города по- мѣщений.		Наружное благоу- стройство городовъ.		Содержа- ніе благо- творитель- ныхъ и др. заведеній		Уплата долговъ и состав- леніе за- паснаго капитала.		Мелочные и случай- ные расходы.		Итого.					
	Р	У	Б	Л	И	И	К	О	П	Ь	Й	К				И.		
Гор. Съездъ . . .	24441	11	2779	97½	1804	80	3660	—	—	—	3777	84	36463	32½	8528	12	44991	44½
„ Бѣла . . .	3388	38	1969	45	881	—	210	34	—	—	1021	29	7470	46	3087	33½	10557	79½
„ Тереснополь . . .	1148	40	340	66	148	50	77	42	—	—	64	81	1779	79	463	97	2243	76
„ Венгровъ . . .	2470	2	1555	5	774	23	102	75	—	—	122	51	5024	56	1202	94	6227	50
„ Владова . . .	1614	65½	1293	64	633	35	58	80	494	74	478	5	4573	23½	1737	83	6311	6½
„ Парчевъ . . .	1744	35	635	10	13	50	188	90	—	—	339	3½	2920	88½	1519	71½	4431	60
„ Гарволинъ . . .	2103	9	1548	92	1122	33	22	50	—	—	604	79	5401	63	1074	95	6476	58
„ Желеховъ . . .	2058	79	611	66	1387	30	157	96	500	—	601	44	5317	15	7043	44	12360	59
„ Луковъ . . .	3594	96	1277	59	3998	1	1390	74	960	40	145	68	11367	38	4826	80	16194	18
„ Радивъ . . .	2316	13	1523	73	—	—	85	—	—	—	432	19	4357	5	2215	73	6572	78
„ Межирѣчье . . .	2600	98	2006	34	239	70	286	58	—	—	988	48	6122	8	1821	88½	7943	96½
„ Соколовъ . . .	2194	15	1487	98	1947	37	334	56	—	—	223	11	6187	17	—	—	6187	17
Итого . . .	49675	1½	17030	9½	12950	9	6575	55	1955	14	8798	82½	96984	71½	33513	71½	130498	43

Свѣдѣнія о гминныхъ сборахъ помѣщены ниже, въ статьѣ „Крестьянское дѣло”.

Г. Натуральная повинности.

Квартирная повинность.

Въ теченіе 1905 г. въ предѣлахъ губерніи расположены были на квартирахъ слѣдующія части войскъ: а) 6 пѣхотный Либавскій полкъ; б) 5 пѣхотный Калужскій полкъ; в) 181 пѣхотный Остроленскій полкъ; г) 37 драгунскій Военнаго ордена полкъ; д) 39

драгунскій Нарвскій полкъ; е) кадровая резервная батарея 48 Артиллерійской бригады; ж) 2 Артиллерійская бригада; з) 17 Артиллерійская бригада; и) 7, 2, 17 и 18 летучіе Артиллерійскіе парки; і) 3 Обозный кадровый баталіонъ; к) 185 пѣхотный резервный Сѣдлецкій полкъ; л) 188 пѣхотный резервный Красноставскій полкъ; м) 195 пѣхотный резервный Дубненскій полкъ; н) 196 пѣхотный резервный Заславскій полкъ; о) одна рота 1 Ивангородскаго крѣпостнаго пѣхотнаго полка; п) 10 Саперный баталіонъ; р) сводный взводъ 11 Донскаго казачьяго полка; с) мѣстный военный лазаретъ на 250 кроватей въ гор. Сѣдлецѣ; т) продовольственные магазины въ городахъ: Сѣдлецѣ, Луковѣ, Влодавѣ и Гарволинѣ; у) управления уѣздныхъ воинскихъ начальниковъ въ городахъ: Сѣдлецѣ, Бѣлѣ и Луковѣ съ конвойными командами въ первыхъ двухъ городахъ; ф) Сѣдлецкое губернское жандармское управленіе въ городѣ Сѣдлецѣ; х) уѣздыя жандармскія управленія: 1) Сѣдлецкаго, Венгровскаго и Соколовскаго уѣздовъ въ гор. Сѣдлецѣ; 2) Луковскаго, Радинскаго и Гарволинскаго уѣздовъ въ гор. Луковѣ и 3) Бѣльскаго, Константиновскаго и Влодавскаго уѣздовъ въ гор. Бѣлѣ. Вообще въ теченіе отчетнаго года было расквартировано: генераль-маіоровъ—2; штабъ офицеровъ—60; оберъ-офицеровъ—390; чиновниковъ разныхъ вѣдомствъ, получающихъ квартирное довольствіе,—68. Для 12800 чел. нижнихъ чиновъ отведены были казарменные помѣщенія и 740 чел. занимали квартиры по отводу.

Кромѣ того, были отведены помѣщенія для 3230 лошадей и 540 повозокъ.

Казармы и помѣщенія для разныхъ военныхъ заведеній, кромѣ домовъ частныхъ владѣльцевъ, были занимаемы въ домахъ казенныхъ и городскихъ.

Жители и казна за отведенныя въ ихъ домахъ помѣщенія пользовались вознагражденіемъ изъ суммъ Главнаго Интендантскаго и Главнаго Инженернаго управленій въ размѣрѣ, опредѣленномъ тарифами.

Обязанность наблюдать за правильнымъ и уравнивающимъ распредѣленіемъ на жителей натуральной квартирной повинности возложена: въ городахъ на мѣстные квартирные депутаціи, въ посадахъ-же и селеніяхъ на мѣстныхъ гминныхъ войтовъ съ солтысами, пользующихся въ этомъ отношеніи правами членовъ городскихъ квартирныхъ депутацій.

Въ 1905 г. израсходовано: на наемъ войсковыхъ квартиръ 63065 руб. 73 коп.; на наемъ войсковыхъ помѣщеній 27046 руб. 84 коп.; на наемъ квартиръ для чиновъ жандармскихъ управленій 317 руб. 33 коп.; на наемъ помѣщеній для нихъ-же 356 руб.; къ 1 Января 1906 г. осталось неудовлетворенныхъ расходовъ 13377 руб. 24 коп.

Подводная повинность.

Подводная повинность, согласно дѣйствующимъ въ краѣ законоположеніямъ, отбывалась жителями городовъ и селеній по очереди.

Наблюденіе за уравнивающимъ распредѣленіемъ этой повинности возложено на мѣстныя власти.

Согласно правиламъ для взиманія войсками обывательскихъ подводъ въ Ц. П., за поставленныя для войскъ подводы плата производилась самими войсками по 4 коп. за пароконную и по 2 коп. за одноконную подводку съ каждой версты.

На основаніи постановленія б. Учредительнаго Комитета отъ 2 Мая 1867 г., взимались обывательскія лошади, съ уплатою прогоновъ по почтовой цѣнѣ, чинами акцизныхъ управленій и учреждений по крестьянскимъ дѣламъ при разъѣздахъ по дѣламъ службы.

Безплатныя подводы были доставляемы, на основаніи постановленія б. Учредительнаго Комитета отъ 28 Мая 1868 г., нижнимъ чинамъ жандармскихъ управленій при разъѣздахъ по дѣламъ службы, по предъявленіи ими выданныхъ губернскимъ начальствомъ открытыхъ предписаній.

Подводъ было поставлено: платныхъ 7127, бесплатныхъ 8894: по уѣздамъ:

	платныхъ.	бесплатныхъ.
Сѣдлецкому	720	554
Луковскому	45	119
Соколовскому	137	486
Венгровскому	783	630
Бѣльскому	1331	931
Радинскому	657	1646
Влодавскому	1683	3128
Гарволинскому	1685	722
Константиновскому	86	678
Всего	7127	8894

Дорожная (шарварковая) повинность.

Эта повинность отбывается населеніемъ на основаніи Высочайше утвержденныхъ 19 іюня 1870 г. правилъ о порядкѣ содержанія земскихъ дорогъ въ губерніяхъ Привислинскаго края и имѣеть цѣлю содержаніе въ исправности дорогъ II и III разрядовъ и находящихся на нихъ мостовъ, при чемъ содержаніе дорогъ II разряда составляетъ общественную гминную повинность, а благоустройство дорогъ III разряда лежитъ на обязанности сельскихъ обществъ и отдѣльныхъ землевладѣльцевъ, чрезъ земли которыхъ дороги эти пролегаютъ. Содержать въ исправности земскія дороги II разряда на городскихъ земляхъ обязаны городскія общества.

Раскладка шарварковой повинности между жителями предоставлена гминнымъ сходамъ, а наблюденіе за отбываніемъ ея возложено на гминныхъ войтовъ. Для соблюденія равномѣрнаго распредѣленія этой повинности въ гминахъ составляется ежегодно расписаніе, согласно которому, по мѣрѣ надобности, и наряжаются конные и пѣшіе рабочіе для исполненія повинности въ натурѣ. Повинность эта можетъ быть замѣнена на деньги.

Дорожная повинность въ 1905 г. поуѣздно была распредѣлена слѣдующимъ образомъ:

НАИМЕНОВАНИЯ УѢЗДОВЪ.	Количество.				Опредѣлено шарварка въ натурѣ.		Замѣнено на деньги.		Дорогъ III-го разряда.	
	Дорогъ II-го разряда.		Дымовъ.							
	вер.	саж.	Привлеченію къ исполненію шарварковой повинности.	Не подлежащихъ привлеченію къ исполненію шарварковой повин.	дней.					
					руб.	коп.	вер.	саж.		
Сѣдлецкій	149	150	—	—	4839	4251	22	9	589	250
Бѣльскій	153	250	6795	335	7129	7603	263	51	456	—
Венгровскій	284	53	7949	537	8264	8878	747	60	525	222
Влодавскій	308	—	7778	242	16693	17464	513	89	690	—
Гарволинскій	349	250	10946	382	12881	9887	2443	6	709	—
Константиновскій	204	325	5219	419	4780	6328	764	44	156	—
Луковскій	341	—	11495	505	6165	7836	1025	20	1008	—
Радинскій	354	250	9645	768	7399	10223	68	—	501	—
Соколовскій	334	250	6488	199	7894	6821	505	64	624	250
Итого	2479	33	66315	3787	75984	79791	6353	43	5259	222

Примѣчаніе. — Въ Сѣдлецкомъ уѣздѣ раскладки составлены по количеству земли (164728) морг., а потому количество дымовъ не показано.

Воинская повинность.

На основаніи Высочайше утвержденнаго 1 Января 1874 года устава о воинской повинности, въ отчетномъ году былъ произведенъ 32-й годовой призывъ на службу новобранцевъ, по которому назначено было къ приему 3331 чел.

Достигшихъ призывнаго возраста и записанныхъ въ призывные списки въ отчетномъ году было 8055⁵/₂чел. (изъ нихъ христіанъ 6272 и евреевъ 1783) и, кромѣ того, по дополнительнымъ спискамъ Б—1457 чел.

Въ общемъ числѣ лицъ, подлежавшихъ выпутию жеребья, заключалось льготныхъ: 1-го разряда—1680 чел., 2-го разряда—1190 чел. и 3-го разряда—402 чел., итого 3272 чел.

При наборѣ были даны отсрочки до окончанія образованія—38 чел.; признаны совсемъ неспособными (ст. 182 п. 1)—631 чел.; годными къ зачисленію въ ополченіе 2-го разряда—801 чел.; назначены отсрочки: по невозмужалости—813 чел. и для излеченія болѣзней—343 чел.; признаны подлежащими отсрочкѣ по невозмужалости или для излеченія болѣзней и зачислены въ ратники 2 разряда, на основ. прим. къ ст. 172 Уст.,—77 чел.; отправлено въ лечебныя заведенія на испытаніе 604 чел.

Принято всего на службу: внесенныхъ въ общіе призывные списки—2659 чел. и въ дополнительные списки Б—217 чел., итого 2876 чел.; изъ нихъ: способныхъ къ строевой службѣ—2813 чел. и къ нестроевой—63 чел.; зачислено въ запасъ, на основаніи ст. 80 Устава о воин. повинности,—21 чел.

Въ числѣ принятыхъ заключалось: имѣющихъ право на льготу 3-го разряда—246 чел.; 2-го разряда—296 чел. и 1-го разряда 6 чел.; женатыхъ—286 чел.; умѣющихъ читать и писать 877 чел.; умѣющихъ только читать 195 чел.

По національностямъ призывные распредѣляются: малороссовъ 414 чел., поляковъ 2002 чел., нѣмцевъ 32 чел. и евреевъ 428 чел. Православныхъ и единовѣрцевъ принято 279 чел., прочихъ христіанъ 2169 чел. и евреевъ 428 чел.

По росту принятые раздѣляются на слѣдующія категоріи:

мѣрою въ 2 аршина	2 ¹ / ₂ вершка	52	чел.
» до —	» 3	»	179	»
» » —	» 4	»	574	»
» » —	» 5	»	785	»
» » —	» 6	»	702	»
» » —	» 7	»	387	»
» » —	» 8	»	150	»
» » —	» 9	»	38	»
» » —	» 10	»	7	»
» » —	» 11	»	2	»

Осталось въ недоборѣ 434 еврея.

Во время и послѣ производства призыва въ Губернское по воинской повинности Присутствіе поступило жалобъ 293; изъ нихъ признаны уважительными 68. Рассмотрѣно рѣшеній уѣздныхъ присутствій 39; изъ нихъ признаны неправильными и отмѣнены 18. Перенесено жалобъ въ Правительствующій Сенатъ 14.

Согласно ст. 395 Устава о воин. повин., на семейства евреевъ, уклонившихся при последнемъ призывѣ отъ исполненія воинской повинности, наложено въ 1905 г. 105000 р. денежныхъ штрафовъ, а именно:

по Сѣдлецкому уѣзду	10200	руб.
» Бѣльскому »	24000	»
» Венгровскому »	15900	»
» Влодавскому »	22200	»
» Гарволинскому	7500	»
» Константиновскій	7800	»
» Луковскому »	300	»
» Соколовскому »	17100	»

Къ 1-му Января 1906 года оставалось ко взысканію этихъ штрафовъ 185227 р. 58 к.

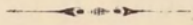

III.

ПРАВОСЛАВНЫЕ ПРИХОДЫ И МОНАСТЫРИ.

Сьдлецкое благочиніе.

Сьдлецкій приходъ.

Въ приходѣ 3 каменныхъ церкви: приходскій соборный храмъ, домовая церковъ-школа и такая-же церковъ въ тюремномъ замкѣ. Церковно-приходскія строенія: двухъ-этажный каменный причтовый домъ, въ которомъ помѣщаются: настоятель прихода, дьяконъ, два псаломщика и сторожъ; при домѣ деревянный дровяной сарай. Остальные члены причта—два помощника настоятеля и псаломщикъ живутъ въ наемныхъ квартирахъ.

Зданіе церкви-школы застраховано во взаимномъ страхованіи строеній отъ огня въ суммѣ 20000 рублей.

Въ 1905 году прихожанъ числилось 1649 душъ обоого пола.

Въ приходѣ существуетъ церковно-приходское попечительство, основанное въ 1868 г. Управленіе попечительства въ отчетномъ году состояло изъ предѣдателя, 5 непремѣнныхъ членовъ и 17 членовъ отъ прихожанъ, избранныхъ общимъ ихъ собраніемъ.

Въ вѣдѣніи попечительства находится Александровскій православный дѣтскій приютъ, въ которомъ состоитъ 25 мальчиковъ—питомцевъ. Изъ нихъ 23 обучались въ церкви-школѣ и 2 въ Сьдлецкомъ ремесленномъ училищѣ.

Движеніе денежныхъ суммъ попечительства въ 1905 г. было слѣдующее: состояло и поступило въ теченіе года 17319 руб. 67 коп., израсходовано 2782 руб. 39 коп., осталось 14537 руб. 28 коп., изъ коихъ 8650 руб. помѣщены въ процентныхъ бумагахъ.

При церкви-школѣ существуетъ съ 1900 г. Св.-Леонтіевское братство, основанное въ цѣляхъ оказанія оной матеріальной помощи. Составъ членовъ братства слѣдующій: 12 почетныхъ, 1 пожизненный, 166 дѣйствительныхъ. Изъ отчета братства за 1905 г. видно: наличности къ началу года было 90 руб. 90 коп., прихода 1178 руб. 18 коп., итого прихода 1269 руб. 8 коп., расхода 826 руб. 45 коп., въ остаткѣ 442 руб. 63 коп. и, кромѣ того, въ сберегательной кассѣ 238 руб. 15 коп.

Число учившихся въ церкви-школѣ въ 190⁵/₆ учебномъ году: мальчиковъ 76, дѣвочекъ 54, всего 130 дѣтей.

Къ Св.-Леонтіевскому братству принадлежитъ Народное братство, расходующее свои средства (членскіе взносы) на помощь бѣднѣйшимъ прихожанамъ.

Венгровскій приходъ.

Приходская церковь находится въ гор. Венгровѣ и помѣщается въ каменномъ зданіи. Составъ причта: 1 священникъ и 1 псаломщикъ. Прихожанъ 337 душъ.

Венгровское православное попечительство возникло въ 1891 г. Оно оказываетъ вспоможенія бѣднѣйшимъ прихожанамъ и заботится о поддержаніи церкви. Въ 1905 г. было суммъ попечительства 425 р. 53 к., израсходовано 129 р., осталось 296 р. 53 к.

Вировскій первоклассный женскій монастырь.

Находится въ Соколовскомъ уѣздѣ. Основанъ въ 1894 г. Церквей 3. При нихъ 3 священника, 2 діакона и 1 псаломщикъ.

Православное населеніе сосѣднихъ деревень: Моложева—7 душъ и Чеканова—9 душъ.

Монахинь въ монастырѣ 200: изъ нихъ 179 уроженокъ Гродненской губ., 2 Сѣдлецкой, 2 Варшавской, 1 Люблинской, остальные—внутреннихъ губерній.

При монастырѣ есть богадѣльня, въ которой призрѣваются 55 старухъ и неизлѣчимо больные.

Дѣтей воспитывается въ монастырѣ 504: изъ нихъ 229 дѣвочекъ, 175 мальчиковъ и 100 малютокъ. Для образованія дѣтей имѣются школы: 1) Вировская женская-второклассная, съ образцовымъ отдѣленіемъ и школой грамоты; 2) Моложевская мужская-двухклассная и 3) Чекановская сельско-хозяйственная. Кромѣ того, въ монастырѣ существуетъ пріютъ для воспитанія дѣтей до 7-ми лѣтняго возраста. Въ среднемъ монастырѣ принимаетъ ежегодно 50 дѣтей.

Монастырю принадлежатъ: им. Ставы, Гродненской губ., въ 60 верстахъ отъ обители, им. Чекановъ и участокъ земли въ дер. Моложевѣ—вблизи монастыря, всего 1203 десятины. Им. Ставы находится въ арендѣ, въ Чекановѣ-же и Моложевѣ хозяйство ведется монастыремъ. Арендная плата, штатное содержаніе монастыря, отпуски отъ казны на содержаніе школъ и пожертвованія составляютъ ежегодно до 40000 рублей.

Чекановскій приходъ.

Церкви, причтовыхъ домовъ и строеній нѣтъ. Причтъ состоитъ изъ іеромонаха и псаломщика. Прихожанъ 30 душъ.

Голубльскій приходъ.

Церковь деревянная. Для священника имѣются домъ и 3 хозяйственныхъ строенія, которыя незастрахованы.

Причтъ состоитъ изъ священника и псаломщика. Прихожанъ 38 душъ.

Городокскій приходъ.

Церковь деревянная. Домъ для священника и 4 хозяйственныхъ строенія. Все незастраховано.

Причтъ состоитъ изъ священника и псаломщика. Прихожанъ 65 душъ.

Гродискій приходъ.

Церковь деревянная. Для священника и псаломщика имѣются 2 дома и 5 хозяйственныхъ строеній, которыя незастрахованы.

Причтъ состоитъ изъ священника и псаломщика. Прихожанъ 50 душъ.

Дроичинскій приходъ.

Церковь каменная. Для причта имѣются два дома, амбаръ, четыре сарая и три навѣса. Строенія застрахованы во взаимномъ страхованіи строеній отъ огня.

При церкви состоятъ одинъ священникъ и два псаломщика. Прихожанъ 200 душъ.

Имѣется братство; денежныхъ средствъ въ 1905 г. было 100 руб.

Луковский приходъ.

Церковь каменная, въ гор. Луковѣ. Для причта имѣются домъ и хозяйственные постройки. Все незастраховано.

Причтъ состоитъ изъ священника и псаломщика. Прихожанъ 1297 душъ.

При церкви существуетъ Св. Николаевское попечительство, основанное въ 1885 г. Оно поддерживаетъ церковный хоръ, заботится о порядкѣ на православномъ кладбищѣ и помогаетъ бѣднымъ прихожанамъ. Къ концу 1905 г. состояло суммъ попечительства 574 руб. 91 коп., при коихъ израсходовано 125 рублей.

Роговскій приходъ.

Церковь деревянная. Для священника имѣются жилой домъ и 7 хозяйственныхъ строеній. Все незастраховано.

Причтъ состоитъ изъ священника и псаломщика. Прихожанъ 60 душъ.

Роговское православное братство существуетъ съ 1880 г. Въ 1905 г. братскихъ суммъ было 200 руб.

Серочинскій приходъ.

Въ приходѣ двѣ церкви: приходская въ селѣ Серочинѣ и приписная въ селѣ Лазовкѣ—обѣ деревянные. Для священника имѣются домъ и 6 хозяйственныхъ строеній. При приписной церкви есть домъ и сарай. Все застраховано во взаимномъ страхованіи въ 2770 руб.

Причтъ состоитъ изъ священника и псаломщика. Прихожанъ 95 душъ.

Лазовское Св. Богородицкое братство основано въ 1901 г. Членовъ 27. Оно заботится о поддержаніи церкви и церковно-приходскихъ строеній, а также оказываетъ посильную денежную помощь бѣднымъ прихожанамъ. Къ 1906½г. братскихъ суммъ было 14 р. 15 к.

Соколовскій приходъ.

Церковь деревянная, въ г. Соколовѣ. Церковно-приходскія строенія—два дома и сараи застрахованы во взаимномъ страхованіи въ 9680 руб.

Причтъ: священникъ, діаконъ и псаломщикъ. Прихожанъ 222 души.

Въ приходѣ существуетъ Св. Покровское братство, основанное въ 1885 г. Цѣли братства — просвѣтительно-благотворительныя. Членовъ: почетныхъ 7 и дѣйствительныхъ 80. Денежныхъ суммъ—510 руб.

Челомыйскій приходъ.

Церковь каменная. Для настоятеля имѣются домъ и 4 хозяйственныхъ постройки. Все незастраховано.

Причтъ: священникъ и псаломщикъ. Прихожанъ 76 душъ.

Св. Симеоновское братство, основанное въ 1885 г., состояло изъ 15 членовъ; средства его незначительны.

Шкоповскій приходъ.

Церквей двѣ: каменная приходская въ селѣ Шкопахъ и деревянная приписная въ селѣ Савицахъ-Русскихъ. Для священника имѣются домъ и три сарая. Все незастраховано.

Причтъ: священникъ и псаломщикъ. Прихожанъ 87 душъ.

Св. Троицкое братство основано въ 1839 г. Къ 1906 г. братскихъ суммъ было 14 р.

Бѣльское благочиніе

І-го округа.

Въ составѣ округа входятъ 13 приходовъ: 1) Бѣльскій-Соборный; 2) Бѣльскій-Кирилло-Меѳодіевскій; 3) Воскрѣсницкій; 4) Горбовскій; 5) Докудовскій; 6) Кіевецкій; 7) Корчевскій; 8) Кошоловскій; 9) Костеневичскій; 10) Ломазскій; 11) Ортель-Королевскій; 12) Ортель-Княжескій и 13) Россошскій.

Въ Бѣльскомъ-Соборномъ приходѣ имѣются: каменная соборная церковь во имя Рождества Пр. Богородицы, каменная госпитальная церковь, тюремная церковь-часовня, кладбищенская деревянная церковь-часовня и въ д. Славатинѣ и Вулькѣ-Шлебанской церквешколы. Въ остальныхъ приходахъ 12 церквей; изъ нихъ три каменные въ Кирилло-Меѳодіевскомъ приходѣ, Ломазахъ и Кіевцѣ. Въ с. Горбовѣ окончена постройкою новая церковь. Въ гор. Бѣлѣ имѣются еще кладбищенская часовня, принадлежащая Кирилло-Меѳодіевской церкви, каменная часовня, принадлежащая Лѣнинскому женскому монастырю, и на Яновской улицѣ Лѣнинское подворье.

Причтовыхъ строеній вовсе не имѣется въ Бѣльскомъ Кирилло-Меѳодіевскомъ и Кошоловскомъ приходахъ. Существующія застрахованы только въ с. Воскрѣсницахъ, Докудовѣ и въ пос. Ломазахъ на общую сумму 8180 руб.

Причтъ: въ Бѣльскомъ соборѣ протоіерей, два помощника-священника, діаконы и три псаломщика; въ Бѣльскомъ Кирилло-Меѳодіевскомъ приходѣ одинъ настоятель-священникъ, діаконы и псаломщикъ; въ одиннадцати сельскихъ приходахъ составъ причтовъ одноклирный.

Общее число прихожанъ 8000 душъ.

Приходское попечительство существуетъ только при Бѣльской Кирилло-Меѳодіевской церкви; учреждено оно въ 1860 г.; источникъ его доходовъ—им. Чесновка, дающее 400 руб. въ годъ арендной платы. Денежныхъ суммъ 415 руб. Въ 10 братствахъ состоятъ 854 братчика и сестрицы. Братскихъ сбереженій 617 руб. 67 коп.

Бѣльское благочиніе

II-го округа.

Въ округѣ существуетъ 13 приходовъ, а именно: 1) Тереспольскій; 2) Пищацкій; 3) Коденскій; 4) Добратычскій; 5) Костомлотскій; 6) Кошытовскій; 7) Яблочненскій; 8) Заболотскій; 9) Хорощинскій; 10) Полосскій; 11) Добрыньскій; 12) Корощинскій и 13) Кобыляно-Надбужневскій.

Приходскихъ церквей 13; изъ нихъ церкви въ гор. Тересполь, пос. Коднѣ и Пищацѣ и въ с. Кобылянахъ—каменные. Приписныя церкви: въ гор. Тересполь—кладбищенская-деревянная, въ пос. Коднѣ—каменная и въ с. Березовкѣ—церковь-школа-деревянная. Всѣхъ причтовыхъ строеній въ округѣ 84; часть ихъ застрахована въ 18660 руб.

Въ 11 приходахъ составъ причта одноклирный; въ Коднѣ-же и Заболотьѣ положено по два священника и по два псаломщика. При Березовской (Малево-Гурской) церквешколѣ состоитъ священникъ, командированный изъ Бѣльскаго прихода.

Всѣхъ прихожанъ къ 1906 г. было 15283 души.

Церковныя братства существуютъ при всѣхъ церквахъ и основаны—нѣкоторыя въ давнія времена, нѣкоторыя-же послѣ 1875 года. Всѣхъ членовъ братствъ 4484 души. Членскіе взносы (отъ 15 до 50 коп.) расходовались на покупку братскихъ свѣчей и на церковныя нужды.

Въ округѣ имѣется одна богадѣльня въ пос. Коднѣ, основанная въ 1628 г., въ которой призрѣваются 12 старцевъ, питающихся милостынею.

Яблочинскій мужской первоклассный монастырь.

Монастырь, по преданію, основанъ въ XV столѣтіи.

Церковь каменная, построена въ 1840 г. При ней расположено каменное-же 2-хъ этажное зданіе, въ которомъ помѣщаются трапезная, келліи и причетническая школа. Кроме того, имѣются деревянный домъ для игумена и необходимыя хозяйственныя постройки.

Штатъ монастыря: 1 настоятель, 3 іеромонаха и 2 іеродиакона. Послушниковъ 12; учениковъ, готовящихся въ псаломщики, 13.

Земли монастыря: 859 десятинъ въ Гродненской губ. и 56 десятинъ въ Сѣдлецкой губ. Земля въ Гродненской губ. отдается въ аренду за 900 руб. ежегодно, а на 56 десятинахъ пахоти и сѣнокоса монастырь ведетъ собственное хозяйство, причемъ урожаем поступаетъ на продовольствіе лицъ, живущихъ въ монастырѣ. Кроме того, казна ассигнуетъ ежегодно 600 руб. пособія, процентовъ отъ капиталовъ получается до 90 руб. и за 2 усадьбы, перешедшія въ казну, уплачивается монастырю по 200 руб. въ годъ.

Влодавское благочиніе

I-го округа.

Приходовъ въ округѣ 12, а именно: 1) Влодавскій; 2) Ганскій; 3) Збережскій; 4) Косыньскій; 5) Орховскій; 6) Рожанскій; 7) Собиборскій; 8) Угрусскій; 9) Ганненскій; 10) Голешовскій; 11) Долгобродскій и 12) Славатычскій. Первые 8 находятся во Влодавскомъ уѣздѣ, послѣдніе-же 4 въ Бѣльскомъ уѣздѣ.

Общее число церквей въ округѣ 15; изъ нихъ 9 каменныхъ и 6 деревянныхъ.

Причтовыхъ строеній: домовъ 19 и хозяйственныхъ построекъ 70. Изъ нихъ застрахованы только строенія. Ганненскаго и Долгобродскаго приходовъ.

Составъ причта одноклирный, за исключеніемъ Влодавскаго прихода, въ которомъ 2 священника, 1 діаконъ и 2 псаломщика.

Прихожанъ 25738 душъ обоего пола.

Церковно-приходскія братства существуютъ издавна при всѣхъ церквахъ округа и имѣютъ наличныхъ денежныхъ суммъ 681 руб. 81 коп.

Въ гор. Влодавѣ, при кладбищѣ, есть ночлежный домъ для стариковъ-нищихъ.

Влодавское благочиніе

II-го округа.

Приходовъ въ округѣ 13, а именно: 1) Верещинскій; 2) Воля-Верещинскій; 3) Волоско-Вольскій; 4) Вытычненскій; 5) Гольскій; 6) Горостытскій; 7) Коденецкій; 8) Колеховицкій; 9) Лейновскій; 10) Любенскій; 11) Островскій; 12) Сосновицкій и 13) Устимовскій.

Приходскихъ церквей 17. Причтовыхъ строеній: домовъ 20 и хозяйственныхъ построекъ 103; часть ихъ застрахована въ общую сумму 9410 руб.

Составъ духовенства: священниковъ 13 и псаломщиковъ 13.

Прихожанъ къ 1906 г. состояло 19069 душъ обоего пола. Въ теченіе года родилось 617 душъ., умерло 431 душа.

Братства существуютъ при церквахъ съ давнихъ временъ; дѣятельность ихъ заключается въ заботахъ объ украшеніи и освѣщеніи храмовъ. Въ Островскомъ приходѣ братство владѣетъ капиталомъ въ 1110 руб. и получаетъ 50 руб. ежегоднаго дохода съ принадлежащаго ему земельного участка.

Влодавское благочиніе

III-го округа.

Въ составъ округа входятъ 13 приходовъ, а именно: 1) Вишницкій; 2) Головненскій; 3) Городыщенскій; 4) Розвадовскій; 5) Жещинскій; 6) Мутвицкій; 7) Опольскій; 8) Парчевскій; 9) Полюбичскій; 10) Гусьскій; 11) Радчевскій; 12) Яблонскій и 13) Пашенскій. Изъ нихъ первые 9 принадлежатъ къ Влодавскому а остальные 4 къ Радинскому уѣздамъ.

Всѣхъ церквей въ благочиніи 15, изъ коихъ 13 приходскихъ, 1 церковь-школа въ приписномъ къ Парчевскому приходу с. Угнинѣ и 1 кладбищенская церковь-часовня въ селѣ Мутвицѣ. Причтовыхъ строеній 62, изъ коихъ въ приходахъ Городыще и Ополе 11 застрахованы на сумму 2930 руб.

Составъ духовенства: 1 протоіерей, 13 священниковъ, 1 діаконъ и 13 псаломщиковъ. Прихожанъ къ 1906 г. числилось 8484 души обоого пола. Въ теченіе года родилось 294, умерло 226.

Церковно-приходскія братства существуютъ при десяти церквахъ благочинія. Цѣль ихъ-поддерживать благолѣпіе и торжественность при совершеніи церковныхъ богослуженій и частныхъ требъ. Основаны братства, за исключеніемъ Св.-Успенскаго при церкви гор. Парчева, возникшаго въ 1902 г., задолго до 1875 г. Парчевское братство заботится еще о распространеніи въ народѣ православныхъ крестовъ, иконъ, молитвенниковъ и брошюръ религіозно-правственнаго содержанія. Всѣхъ суммъ братствъ въ 1905 г. было 620 руб. 14 коп.: расходовано 460 руб. 84 коп.; осталось 159 руб. 30 коп.

Константиновское благочиніе

I-го округа.

Всѣхъ приходовъ въ благочиніи 12, а именно: 1) Бубельскій; 2) Гноинскій; 3) Грудскій; 4) Кленовницкій; 5) Кричевскій; 6) Непельскій; 7) Пратулинскій; 8) Рокитнянскій; 9) Константиновскій; 10) Яновскій—Константиновскаго уѣзда; 11) Луковецкій и 12) Цициборскій—Вѣльскаго уѣзда. Приходскихъ церквей 12, кладбищенскихъ 3. Дома для настоятелей съ хозяйственными постройками имѣются во всѣхъ приходахъ, для прочихъ же членовъ причтовъ въ Константиновскомъ приходѣ. Застрахованы отъ огня лишь нѣкоторыя недвижимости въ общей суммѣ 6600 руб.

Составъ духовенства: священниковъ 13, діаконъ 1 и псаломщиковъ 13.

Прихожанъ къ 1906 г. было 5397 душъ обоого пола. Въ теченіе года родилось 238 душъ и умерло 175 душъ.

Братства, основанныя въ началѣ прошлаго столѣтія, имѣются при всѣхъ церквахъ, за исключеніемъ Грудской. Братчиковъ и сестрицъ 1149. Въ 1905 г. пожертвовано ими на содержаніе и украшеніе церквей 337 руб. 71 коп. Къ 1906 г. состоитъ денежныхъ средствъ 205 руб. 49 коп.

Константиновское благочиніе

II-го округа.

Всѣхъ приходовъ въ благочиніи 13, а именно: 1) Витулинскій; 2) Корницкій; 3) Лолицкій; 4) Лысовскій; 5) Лѣсно-Бордзиловскій; 6) Макаровскій; 7) Мостовскій; 8) Мшанпенскій; 9) Носовскій съ приписною Буковичскою церковью; 10) Прохенскій; 11) Сворскій съ приписною Сычинскою церковью; 12) Хлопковскій и 13) Хотычскій.

Церквей 23, считая въ томъ числѣ и Лѣнинскія-монастырскія. Приходскихъ строеній 67; изъ нихъ застраховано въ Хлопковѣ 10 на 2400 руб.

Составъ причта: 1 протоіерей, 15 священниковъ и 2 діакона. Прихожанъ къ 1906 г. было 2000 душъ обоого пола.

Церковно-приходскихъ братствъ 14. Деньги, жертвуемыя членами братствъ, расходуются на покупку воска для выдѣлки братскихъ свѣчей, пріобрѣтеніе иконъ и на помощь бѣднымъ.

Съ Октября 1905 г. Настоятелемъ Хлопковской церкви устроено ^{ст}общеежитіе при церковно-приходской школѣ для 10 учащихся обоого пола крестьянскаго сословія.

Львинскій первокласный женскій монастырь.

Находится въ Константиновскомъ уѣздѣ. Открытіе женской общины состоялось 20 Октября 1885 г. а монастыря 26 Августа 1889 г.

Въ обители 5 храмовъ, изъ коихъ главный четырехъ-престольный.

Монастырь находится въ вѣдѣніи благочиннаго монастырей Архимандрита Яблочинскаго мужскаго монастыря и управляется Игуменьей.

Составъ причта: 5 священниковъ, 2 діакона и 1 псаломщикъ.

Для помѣщенія сестеръ приспособленъ каменный двухъ-этажный домъ. Въ этомъ-же корпусѣ находятся монастырскія мастерскія, богадѣльня и больница для приходящихъ больныхъ. Для другихъ надобностей обители устроены особые жилые дома и хозяйственные постройки. Для богомольцевъ есть двѣ гостинницы и, кромѣ того, два помѣстительныхъ навѣса, на случай дождя и вѣтра.

Православное населеніе окрестныхъ деревень: Лѣсной 72 чел. и Бордзиловки 42 чел.

Монахинь 216; изъ нихъ уроженокъ Гродненской губерніи 155, Сѣдлецкой 8, Люблинской 1, Варшавской 1 и внутреннихъ губерній 51.

При монастырѣ призрѣвается 30 богомолковъ.

Всѣхъ дѣтей, воспитываемыхъ монастыремъ, было 292; изъ нихъ 115 мальчиковъ. Мальчики, кромѣ обученія грамотѣ, занимаются ремеслами: столярнымъ, слесарнымъ, сапожнымъ и переплетнымъ, а также выдѣлываютъ различныя вещи изъ соломы и вяжутъ перчатки; дѣвочки обучаются рукодѣлю: прядутъ пряжу, ткуютъ холстъ, шьютъ бѣлье и пр.

Для образованія дѣтей въ монастырѣ имѣются школы: 1) Лѣвинская женская церковно-учительская; 2) Бордзиловская второкласная мужская школа и 3) Лѣвинское отдѣленіе Бордзиловскій мужской школы (для младшаго возраста). Кромѣ того, при монастырѣ существуетъ пріютъ для малолѣтнихъ мальчиковъ и дѣвочекъ—отъ 1 года до 7 лѣтъ. Въ немъ находятся 17 мальчиковъ и 63 дѣвочки.

Въ среднемъ монастырь принимаетъ до 30 дѣтей ежегодно.

Монастырю принадлежатъ: им. Бордзиловка, расположенное въ 2 верстахъ отъ монастыря, и участокъ земли въ им. Дроблинѣ.

Хозяйство въ монастырѣ и имѣніи ведется самими насельниками. Доходовъ съ имѣнія получается до 1500 руб. въ годъ; на содержаніе Бордзиловской и Лѣвинской школъ казна отпускаетъ ежегодно 8000 руб.; отъ богомольцевъ поступаетъ пожертвованій до 2500 руб.; штатнаго содержанія монастырю положено 1480 руб.; всего доходовъ 13480 руб., которые и составляютъ средства монастыря.

Радинское благочиніе.

Всѣхъ приходо въ благочинническомъ округѣ 13, а именно: 1) Радинскій; 2) Безвольскій; 3) Виторожскій; 4) Вогинскій; 5) Долговскій; 6) Дрелевскій; 7) Колембродскій; 8) Прогалинскій; 9) Рудненскій; 10) Русско-Вольскій; 11) Шостецкій; 12) Старо-Межирѣчскій и 13) Ново-Межирѣчскій.

Церквей 17, въ томъ числѣ каменныхъ 6; часовень 2. Причтовыхъ домовъ 19 и хозяйственныхъ строеній 64; они застрахованы во взаимномъ страхованіи отъ огня на общую сумму 29700 руб.

Составъ духовенства: священниковъ 14, діаконъ 1 и псаломщиковъ 14.

Прихожанъ къ 1906 году числится 14745 душъ обоого пола. Въ теченіе года родилось 149 душъ, умерло 113 душъ.

При церкви въ гор. Радинѣ существуетъ приходское попечительство, основанное въ 1892 г. Членовъ 11.

Братствъ, основанныхъ въ давнія времена, 10. Пожертвованія членовъ братствъ расходуются на покупку воска и выдѣлку изъ онаго свѣчей. На содержаніе и украшеніе церкви братствами израсходовано въ 1905 г. 53 руб. 22 коп.

Примѣчаніе.—По нѣкоторымъ приходамъ непостоянное населеніе въ число прихожанъ не включено.



VI.

ПРИХОДЫ И ОКРУГА ИНОСЛАВНЫХЪ И ИНОВѢРНЫХЪ ИСПОВѢДАНІЙ.

Римско-католическіе деканаты.

Всѣхъ деканатовъ въ губерніи 9 и таковыя входятъ въ составъ Люблинской епархіи. Приходы Венгровскаго деканата-Вержбно, Висневъ, Олексинъ, Червонка и Каменна причислены: первые 4 къ Ново-Минскому а послѣдній къ Радиминскому деканатамъ Варшавской архіепаpхіи.

Люблинская епархія.

Лицъ, исповѣдующихъ римско-католическую религію, въ 1905 г. въ Сѣдлецкой губ., по сообщенію епископа, было: мужчинъ 283056 и женщинъ 302520, а всего 585576 душъ. Браковъ заключено 4393. Родилось: мужчинъ 12139, женщинъ 11977, всего 24116. Умерло: мужчинъ 6708, женщинъ 6668, всего 13376.

Въ 1905 г. назначены: 2 декапа, 2 настоятеля приходоѡ и 4 администратора приходоѡ. Всѣхъ лицъ духовнаго званія было: декановъ 9, настоятелей приходоѡ 12, администраторовъ приходоѡ 86, викаріевъ 58, учителей 1, эмеритовъ 4, итого 161; исполняющихъ болѣе одной должности 9; въ дѣйствительности находилось римско-католическихъ духовныхъ лицъ 141; умерло 1.

Монахини-шаритки, въ числѣ 3, состояли при 1 госпиталѣ.

Костеловъ было: приходскихъ 101 и филиальныхъ 2; часовень 76.

Варшавская архіепаpхія.

Какъ выше упомянуто, слѣдующіе приходы Венгровскаго уѣзда состоятъ въ вѣдѣніи: 1) Минскаго деканата: а) Червонка; костель 1; администраторъ 1; прихожанъ 2934 чел.; б) Олексинъ; костель 1; администраторъ 1; прихожанъ 2430 чел.; в) Вержбно; костель 1; администраторъ 1; прихожанъ 1580 чел.; г) Висневъ; костель 1; администраторъ 1; прихожанъ 3020 чел. и 2) Радиминскаго деканата: Каменна; костель 1; администраторъ 1; викарій 1; прихожанъ 5600 чел. Всего: костеловъ 5; администраторовъ 5; викарій 1; прихожанъ 15564 чел.

Евангелическо-аугсбургскіе приходы.

Венгровскій приходъ (съ филиаломъ Садолсь).

Церковь 1; часовня 1; канторатовъ (молитвенныхъ домовъ) 6; кладбищъ 6. Пасторъ 1; прихожанъ: въ Венгровскомъ приходѣ 3530 чел. и въ филиалѣ Садолсь 1620 чел. Прихожане проживаютъ въ Венгровскомъ, Соколовскомъ и Луковскомъ уѣздахъ.

Въ канторатахъ въ будничные дни производится обученіе дѣтей, а въ воскресные и праздничные дни канторы собираютъ прихожанъ для пѣнія церковныхъ пѣсенъ и общей молитвы, причемъ произносятся проповѣди, пользуясь для сего печатными сборниками. Пасторъ прихода посѣщаетъ кантораты по два раза въ годъ для совершенія богослуженій, конфирмаціи лютеранской молодежи и причащенія св. таинъ, а также для соответственнаго наставленія канторовъ.

Холмскій приходъ, Люблинской губерніи.

Къ этому приходу принадлежатъ слѣдующія мѣстности Сѣдлецкой губерніи: Войцѣховъ, Вытычно, Залуче, Дембовець, Кульчинъ, Маріанка, Михельсдорфъ, Новины, Скородница и Уяздовъ, Влодавскаго уѣзда. Канторатовъ въ приходѣ 10; кладбищъ 11. Прихожанъ 4100 чел.

Люблинскій приходъ, той же губерніи.

Къ этому приходу принадлежатъ слѣдующія мѣстности Сѣдлецкой губерніи: Ягодно, Влодавскаго уѣзда: Францдорфъ, Гарволинскаго уѣзда: Бѣляны и Юзэфовъ, Луковскаго уѣзда: Цихостовъ и Юліополь, Радинскаго уѣзда. Канторатовъ въ приходѣ 8; кладбищъ 8. Прихожанъ 1920 чел.

Пилицкій приходъ, Варшавской губерніи.

Къ этому приходу принадлежатъ слѣдующія мѣстности Сѣдлецкой губерніи: Вице-Всходнія, Пилява, Цѣлеевская-Кемпа и Собене-Келчевскія, Гарволинскаго уѣзда. Канторатовъ въ приходѣ 4; кладбищъ 4. Прихожанъ 1173 чел.

Радомскій приходъ, Радомской губерніи.

Къ этому приходу принадлежитъ лишь одинъ канторатъ съ кладбищемъ, находящійся въ кол. Бржесде, Павловицкой гмины, Гарволинскаго уѣзда. Прихожанъ 289 человекъ.

Примѣчаніе:—Непостоянное населеніе въ число прихожанъ не включено.

Еврейскіе Божничные округа.

Сѣдлецкій округъ (г. Сѣдлецъ).

Божница (синагога) 1; молитвенныхъ домовъ 11; кладбищъ 3; больницъ 1; бань 1; хедеровъ (духовныхъ училищъ) 95; учителей 98; учениковъ 950; ученицъ 160. Раввинъ 1; подраввинъ 1; канторъ 1; духовныхъ 2; писарь 1; евреевъ 15486; родилось 364; умерло 386; браковъ заключено 91; разводовъ разрѣшено 1; погребеній совершено 166. Мужчинъ, уплачивающихъ божничную складку,—620. Членовъ божничнаго дозора 3; кандидатовъ къ нимъ 2.

Въ Сѣдлецкомъ уездѣ:

3 округа: Мордскій, Мокободскій и Серочинскій. Божницъ 3; молитвенныхъ домовъ 2; бань 2; кладбищъ 3. Раввиновъ 2; подраввинъ 1; членовъ божничныхъ дозоровъ 9. Евреевъ 7213; родилось 104; умерло 99; мужчинъ, платящихъ складку, 415; браковъ заключено 14; погребеній совершено 99.

Во Вѣльскомъ уѣздѣ:

6 округовъ: Вѣльскій, Тереспольскій, Славатычскій, Пищацкій, Коденскій и Ломазскій. Божницъ 5; молитвенныхъ домовъ 14; бань 6; кладбищъ 7. Раввиновъ 6; подраввиновъ 2; членовъ божничныхъ дозоровъ 20 и кандидатовъ 4. Евреевъ 24334; родилось 410; умерло 314; мужчинъ, платящихъ складку, —1031; браковъ заключено 80; разводовъ разрѣшено 1; погребеній совершено 262.

Во Венровскомъ уѣздѣ:

2 округа: Венровский и Сточковскій. Божницъ 2; молитвенныхъ домовъ 10; бань 2; кладбищъ 2. Раввиновъ 2; духовныхъ лицъ 1; канторовъ 1; членовъ божничныхъ дозоровъ 6; учителей 47; учениковъ 259. Евреевъ 14426; родилось 446; умерло 199; браковъ заключено 66; погребеній совершено 199.

Во Влодавскомъ уѣздѣ:

4 округа: Влодавскій, Парчевскій, Островскій и Вишницкій. Божницъ 4; молитвенныхъ домовъ 11; бань 3; кладбищъ 6. Раввиновъ 4; канторовъ 3; духовный 1; членовъ дозоровъ 12; кандидатовъ къ нимъ 12. Евреевъ 20724; мужчинъ, платящихъ складку, 1196; родилось 421; умерло 230; браковъ заключено 86; погребеній совершено 280.

Во Гарволинскомъ уѣздѣ:

4 округа: Гарволинскій, Желеховскій, Парисовскій и Собене-Езерскій. Божница 1; молитвенныхъ домовъ 8; бань 5; кладбищъ 7. Раввиновъ 4; подраввиновъ 4; членовъ божничныхъ дозоровъ 11. Евреевъ 23431; мужчинъ, платящихъ божничную складку, 1519; родилось 687; умерло 285; браковъ заключено 178; погребеній совершено 285.

Во Константиновскомъ уѣздѣ:

4 округа: Яновскій, Константиновскій, Сарнакскій и Лосицкій. Божницъ 4; молитвенныхъ домовъ 7; бань 4; кладбищъ 4. Раввиновъ 4; членовъ божничныхъ дозоровъ 12; кандидатовъ 5. Евреевъ 12818; мужчинъ, платящихъ складку, 743; родилось 205; умерло 68; браковъ заключено 43; погребеній совершено 68.

Во Луковскомъ уѣздѣ:

3 округа: Луковскій, Коцкій и Лысобыкскій. Божницъ 3; молитвенныхъ домовъ 2; пріютовъ 1; бань 3; кладбищъ 4. Раввиновъ 3; членовъ божничныхъ дозоровъ 9. Евреевъ 17714; мужчинъ, платящихъ складку, 702; родилось 209; умерло 158; браковъ заключено 51; погребеній совершено 158.

Во Радинскомъ уѣздѣ:

3 округа: Радинскій, Межирѣчскій и Вогинскій. Божницъ 2; молитвенныхъ домовъ 14; бань 4; кладбищъ 5. Раввиновъ 3; духовный 1; членовъ божничныхъ дозоровъ 9. Евреевъ 19338; мужчинъ, платящихъ божничную складку, 1043; родилось 223; умерло 166; браковъ заключено 41; погребеній совершено 159.

Во Соколовскомъ уѣздѣ:

3 округа: Соколовскій, Стердынскій и Коссовскій. Божницъ 2; молитвенныхъ домовъ 6; бань 3; кладбищъ 5. Раввиновъ 3; членовъ божничныхъ дозоровъ 8; кандидатовъ 6; учителей 31; учениковъ 209. Евреевъ 11886; мужчинъ, платящихъ складку, 383; родилось 268; умерло 91; браковъ заключено 51; погребеній совершено 91.

Магометанская мечеть.

Находится въ д. Студянкѣ, Вѣльскаго уѣзда. Имамъ мечети 1. Лицъ магометанскаго вѣроисповѣданія, проживающихъ въ г. г. Вѣльѣ и Тересполь, Кобылянской и Любенской гминахъ: мужчинъ 24, жен. 19, всего 43 чел.

У.

НАРОДНОЕ ПРОСВѢЩЕНІЕ.

1. Сѣдлецкая мужская гимназія.

Къ 1 Января 1905 г. было въ гимназіи учениковъ 540; въ 1905 г. поступило 77 и выбыло 322; къ 1 Января 1906 г. осталось 295; въ томъ числѣ: а) православныхъ 190, рим.-католиковъ 58, лютеранъ 4 и іудейскаго вѣроисповѣданія (евреевъ) 43; б) дѣтей дворянъ и чиновниковъ 149, духовнаго званія 20, городского сословія 69, сельскаго 54 и иностранцевъ 3.

Выбыло изъ гимназіи, какъ выше упомянуто, 322 ученика; изъ нихъ: до окончанія курса 301 и по окончаніи курса 21. Число переведенныхъ въ высшіе классы учениковъ распредѣляется слѣдующимъ образомъ:

	Ко времени экзамен. было учениковъ.	Переведено.	% переве- денныхъ.
Приготовительный классъ	38	31	81,5
I	39	33	84,6
II	32	23	71,8
III	33	27	81,8
IV	33	26	78,7
V	29	25	86,2
VI	23	18	85,7
VII	21	18	85,7
получили аттест. } VIII зрѣлости. }	23	21	91,3
Всего	271	222	81,9

Источники содержанія гимназіи въ 1905 году: 1) изъ суммъ Государственнаго казначейства 34420 руб. 24 коп.; 2) платы за ученіе 19321 руб. 42 коп. и депозитныхъ суммъ 348 руб. 68 коп.; всего 54090 руб. 34 коп.

2. Бѣльская мужская гимназія.

Свѣдѣнія объ учащихся:

Къ 1-му Января 1905 года.	Къ 1-му Января 1906 года.	По сословіямъ.				По вѣроисповѣданіямъ.				Выбывшихъ.	
		Дѣтей дво- рянъ и чи- новниковъ.	Духовнаго званія.	Городскаго сословія.	Сельскаго.	Православ- ныхъ.	Рим.-като- ликовъ.	Магометанъ.	Евреевъ.	До оконча- нія курса.	По оконча- ніи курса.
350 учениковъ.	252 ученика.	75	46	91	40	159	44	1	48	181	16

Переведено учениковъ въ слѣдующіе классы 207. Источники содержанія гимназіи въ 1905 году: 1) изъ суммъ Государственнаго казначейства 31784 руб. 2 коп. и 2) платы за ученіе 6780 руб.; всего 38564 руб. 2 коп.

3. Сѣдлецкая учебная дирекція.

Учебныя заведенія.

Къ 1 Января 1906 г. всѣхъ учебныхъ заведеній въ Сѣдлецкой учебной дирекціи было 781. Къ 1 Января 1905 г. всѣхъ учебныхъ заведеній было 794. Убыль 13 учебныхъ заведеній послѣдовала вслѣдствіе закрытія, по разнымъ причинамъ, 29 хедеровъ и 1 частнаго начальнаго училища; вмѣстѣ съ тѣмъ открыто 14 хедеровъ, 2 частныхъ начальныхъ училища и 1 казенное общее начальное училище.

Число учащихся, сравнительно съ 1904 г., уменьшилось съ 24765 до 19428. Уменьшеніе это объясняется бойкотомъ школъ съ цѣлью добиться права преподаванія въ однихъ закона Божія римско-католическаго исповѣданія и польскаго языка, а въ другихъ—преподаванія всѣхъ предметовъ исключительно на польскомъ языкѣ.

Народное образованіе.

Въ 1905 году, учебныя занятія велись въ общемъ, по независимымъ отъ учащихся причинамъ, ненормально. Причиной такого положенія учебнаго дѣла служилъ тотъ-же бойкотъ школъ. Поэтому въ нѣкоторыхъ изъ нихъ ученія вовсе не было, а въ другихъ хотя и было, но съ частыми забастовками и при маломъ количествѣ учащихся. Школъ въ такомъ положеніи было болѣе 50%. Въ остальныхъ школахъ, особенно въ школахъ съ твердымъ въ вѣрѣ православнымъ населеніемъ, школьная жизнь прошла тихо и успѣшно.

Въ 1905 г. окончило курсъ ученія 819 душъ, выбыло-же до окончанія курса 9833 учащихся. Такое значительное число выбывшихъ и притомъ больше противъ прежнихъ лѣтъ объясняется означенными выше причинами, неблагоприятно отразившимися на школьной дѣятельности.

Поведеніе учащихся и ихъ дисциплинарныя отношенія къ старшимъ-священникамъ и учащимъ въ отчетномъ году, какъ и прежде, были хорошія. Исключено изъ училищъ за дурное поведеніе всего 10 дѣтей (9 мальчиковъ и 1 дѣвочка).

Санитарное состояніе училищъ въ 1905 г. слѣдуетъ признать вполне удовлетворительнымъ. Хотя въ нѣкоторыхъ мѣстностяхъ губерніи, гдѣ существуютъ начальныя училища, и появлялись эпидемическія болѣзни, какъ-то: скарлатина, дифтеритъ и оспа, но вслѣдствіе временнаго прекращенія ученія болѣзни эти не распространялись.

Умерло въ отчетномъ году учащихся, преимущественно отъ эпидемическихъ болѣзней, 52 мальчика и 17 дѣвочекъ.

Библіотеки, читальни и проч.

При десяти начальныхъ училищахъ, въ главныхъ пунктахъ губерніи, устроены педагогическія бібліотеки для учителей сихъ училищъ. Кромѣ того, при 29 начальныхъ училищахъ существуютъ публичныя бібліотеки, а именно: въ городахъ—Бѣлѣ, Влодавѣ, Соколовѣ и Радинѣ; въ посадахъ—Островѣ и Городинѣ, Влодавскаго уѣзда, Ломазахъ, Куденѣ и Славатычахъ, Бѣльскаго уѣзда, Яновѣ и Лосицахъ, Константиновскаго уѣзда, и Вогинѣ, Радинскаго уѣзда, и въ селахъ—Костомлотахъ, Полоскахъ, Короцинѣ, Кіевцѣ, Долгобродахъ и Заболотѣ, Бѣльскаго уѣзда, Дрелевѣ и Шосткѣ, Радинскаго уѣзда,

Горостыгѣ, Вытычнѣ, Любенѣ, Рожанкѣ и Волосской-Воль, Влодавскаго уѣзда, Бубелѣ и Мостахъ, Константиновскаго уѣзда, Серочинѣ, Соколовскаго уѣзда, и Челомыхъ, Сѣдлецкаго уѣзда. При Доманицкомъ начальномъ училищѣ, Сѣдлецкаго уѣзда, существуетъ русско-польская народная читальня. Всѣ эти библіотеки приносятъ несомнѣнную пользу мѣстному населенію.

Не менѣе полезны и тѣ воскресныя и вечернія занятія со взрослыми, кои ведутся въ русскихъ начальныхъ училищахъ подъ руководствомъ священниковъ и учителей. Такія занятія въ отчетномъ году производились въ 62 училищахъ.

Начальныя училища, кромѣ имѣющихся въ нихъ книгъ, отчасти доступныхъ мѣстному населенію, снабжаются періодическими изданіями. Выписываются: журналы — „Бесѣда“, „Сельскій Вѣстникъ“, „Деревня“, „Пловодство“, газеты — „Свѣтъ“, Варшавскій „Дневникъ“ и др., охотно читаемые мѣстными жителями на дому, или прослушиваемые ими на воскресныхъ и вечернихъ собесѣдованіяхъ въ училищахъ.

Свѣдѣнія о числѣ учебныхъ заведеній и учащихся въ Сѣдлецкой губ. за 1905 г.

I. Въ губернскомъ гор. Сѣдлецѣ, въ уѣздныхъ и заштатныхъ городахъ и вообще въ губерніи въ 1905 г. существовали слѣдующія учебныя заведенія (съ указаніемъ числа учащихся въ каждомъ изъ нихъ):

НАИМЕНОВАНІЯ УЧЕБНЫХЪ ЗАВЕДЕНІЙ.	Въ губернскомъ городѣ.		Въ уѣздныхъ и заштатныхъ городахъ.			Въ уѣздахъ.			ВСЕГО ВЪ ГУБЕРНІИ.								
	Число учебн. заведеній.	Число учащихся.		Число учебн. заведеній.	Число учащихся.		Число учебн. заведеній.	Число учащихся.		Число учебн. заведеній.	Число учащихся.						
		Мужскаго пола.	Женскаго пола.		Мужскаго пола.	Женскаго пола.		Мужскаго пола.	Женскаго пола.		Мужскаго пола.	Женскаго пола.	Обоего пола.				
Женская 7-ми классная гимназія съ приготовительнымъ классомъ	1	—	220	—	—	—	—	—	—	1	—	220	220				
Учительская семинарія съ образцовымъ начальнымъ училищемъ	—	—	—	1	121	—	—	—	—	1	121	—	121				
Четырехклассное городск. училище для мужскаго пола	—	—	—	1	48	—	—	—	—	1	48	—	48				
Школа ремесленныхъ учениковъ	1	76	—	—	—	—	—	—	—	1	76	—	76				
Начальныя училища: {	{	Двух-классныя {	для мужскаго пола	—	—	—	3	318	—	1	50	—	4	368	—	368	
			для обоего пола	—	—	—	1	24	32	2	102	48	3	126	80	206	
			Одно-классныя {	для мужскаго пола	2	144	—	5	356	—	2	75	—	9	575	—	575
				для женскаго пола	2	—	167	8	—	597	3	—	76	13	—	840	840
для обоего пола	—	—	—	3	194	54	273	8454	3248	276	8648	3302	11950				
Воскресно-ремесленные училища для мужскаго пола	1	20	—	3	1	—	—	1	—	—	5	21	—	21			
Частныя училища: {	{	II разряда {	съ пансіономъ	—	—	—	1	—	51	—	—	—	1	—	51	51	
			безъ пансіона	2	—	111	1	—	42	—	—	—	3	—	153	153	
		III разряда или начальныя {	для мужскаго пола	—	—	—	—	—	—	—	—	—	—	—	—	—	
			для женскаго пола	1	—	33	—	—	—	—	—	—	1	—	33	33	
для обоего пола	1	60	70	—	—	—	—	2	109	81	3	169	151	320			
Евангелическо-аугебургскіе кантораты для обоего пола	—	—	—	—	—	—	—	25	430	344	25	430	344	774			
Еврейскіе хедера	42	620	—	257	1729	175	135	1106	42	434	3455	217	3672				
Итого	53	920	601	284	2791	951	444	10326	3839	781	14037	5391	19428				

II. Распределение общего числа учебных заведений по городам и уездам губернии:

НАИМЕНОВАНИЯ УЧЕБНЫХ ЗАВЕДЕНИЙ.	Гор. Съездск.	Съдлецк. уездъ.	Гор. Бѣла.	Гор. Тересполь.	Бѣльск. уездъ.	Гор. Венгровъ.	Венгровск. уездъ	Гор. Влодава.	Гор. Парчевъ.	Влодавск. уездъ	Гор. Гарволинъ.	Гор. Желховъ.	Гарволинск. у.	Гор. Луковъ.	Луковск. уездъ.	Константинов. у.	Гор. Радимъ.	Гор. Мейшице.	Радимск. уездъ.	Гор. Соколовъ.	Соколовск. уездъ.	И Т О Г О.	
	Средня учебныя заведения	1	"	"	"	"	"	"	"	"	"	"	"	"	"	"	"	"	"	"	"	"	"
Спеціальныя учебныя заведения	1	"	1	"	"	"	"	"	"	"	"	"	"	1	"	"	"	"	"	"	"	"	1
4-хъ классное городское муж. училище.	"	"	"	"	"	"	"	"	"	"	"	"	"	"	"	"	"	"	"	"	"	"	"
Народныя училища:																							
2-хъ классныя—город. { для обоого пола	"	"	"	1	"	"	"	"	"	"	"	"	"	"	"	"	"	"	"	"	"	"	1
{ мужскія	"	"	"	"	"	"	"	1	"	"	"	"	"	"	"	"	"	"	"	"	"	"	3
" сельскія { для обоого пола	"	"	"	"	"	"	"	"	"	"	"	"	"	"	"	"	"	"	"	"	"	"	2
{ мужскія	"	"	"	"	"	"	"	"	"	"	"	"	"	"	"	"	"	"	"	"	"	"	1
одноклассныя город. { женскія	2	"	1	"	"	1	"	1	"	"	1	"	"	"	"	"	"	"	"	"	"	"	10
{ для обоого пола	"	"	"	"	"	"	"	"	"	"	"	"	"	"	"	"	"	"	"	"	"	"	3
{ мужскія	"	"	"	"	"	"	"	"	"	"	"	"	"	"	"	"	"	"	"	"	"	"	3
" сельскія { женскія	"	"	"	"	"	"	"	"	"	"	"	"	"	"	"	"	"	"	"	"	"	"	3
{ для обоого пола	"	20	"	"	43	"	19	"	"	59	"	"	35	"	14	36	"	"	"	20	"	27	273
Воскресно-ремесленныя училища	1	"	"	"	"	1	"	"	"	"	"	"	2	"	"	"	"	"	"	"	1	"	5
Частныя учебныя заведения:																							
Женскія училища II разряда	2	"	1	"	"	"	"	"	"	"	"	"	1	1	"	"	"	"	"	"	"	"	4
Начальныя училища	2	"	"	"	"	"	"	"	"	"	"	"	"	"	"	"	"	"	"	"	"	"	4
Кантораты обоого пола	"	1	"	"	"	"	"	"	"	10	"	"	6	"	3	"	"	"	"	"	"	"	25
Еврейскіе хедера	42	16	36	"	8	36	12	31	22	23	14	14	2	16	3	51	10	49	8	29	12	434	
Всего	53	37	40	1	55	40	33	33	23	92	16	16	47	19	20	89	12	51	32	32	40	781	

III. Поступленіе и выбитіе учащихся, а также распределение ихъ по вѣроисповѣданіямъ и сословіямъ:

НАИМЕНОВАНИЯ УЧЕБНЫХ ЗАВЕДЕНИЙ.	СОСТОЯЛО НА ЛИЦО.													Въ 1905 г. выбыло.	
	Къ 1 Января 1905 г.		Къ 1-му Января 1906 года.												
	Муж. пола.	Жен. пола.	Всего.		По вѣроисповѣданіямъ.					По сословіямъ.				До окончанія курса.	По окончаніи курса.
			Муж. пола.	Жен. пола.	Православныхъ.	Рим. католиковъ.	Лютеранъ.	Евреевъ.	Дворянъ и дѣтей чинов.	Духовнаго званія.	Городскаго сословія.	Сельскаго.	Иностранцевъ.		
Сѣдлецкая женская 7-ми классная гимназія съ приготовительнымъ классомъ	—	311	—	220	175	11	4	30	148	18	47	7	—	134	26
Бѣльская учительская семинарія съ образцов. училищемъ	126	—	121	—	116	5	—	—	13	1	10	97	—	13	39
Луковское 4 хъ классное городское училище для мужскаго пола	251	—	48	—	32	—	9	7	3	1	19	22	3	255	25
Сѣдлецкая школа ремесленныхъ учениковъ	62	—	76	—	29	42	—	5	7	—	34	35	—	2	—
Начальныя училища:															
Двухклассныя { городскія { мужскія	442	—	318	—	43	250	—	25	4	2	284	28	—	100	46
{ для обоого пола	23	27	24	32	38	11	1	6	—	—	56	—	—	10	1
{ женскія	98	—	50	—	28	18	—	4	—	—	28	22	—	45	4
{ для обоого пола	163	43	102	48	3	134	—	13	—	—	22	128	—	116	10
Одноклассныя { городскія { мужскія	696	1	500	—	37	447	—	16	8	1	427	64	—	358	50
{ женскія	—	821	—	764	64	482	—	218	5	—	742	17	—	330	31
{ для обоого пола	232	53	194	54	12	189	9	38	4	—	233	11	—	113	27
{ женскія	129	—	75	—	56	10	—	9	1	24	48	2	—	58	5
{ для обоого пола	—	152	—	76	42	—	—	34	1	2	72	1	—	101	2
Итого	11536	3805	8454	3248	4376	6997	226	163	56	29	1208	10403	6	7316	321
Частныя учебныя заведения:															
II-го разряда — женскія	—	249	—	204	38	144	1	21	110	14	69	11	—	69	20
III-го разр. или начальныя { женскія	—	45	—	33	—	—	—	33	—	—	33	—	—	18	—
{ для обоого пола	127	98	169	151	—	320	—	—	100	—	100	89	31	90	10
Евангелическо-аугсбургскіе кантораты для обоого пола	634	472	430	344	—	8	761	5	—	—	—	774	—	211	196
Воскресно-ремесленныя училища	113	—	21	—	—	21	—	—	—	—	18	3	—	96	6
Еврейскіе хедера	3820	236	3455	217	—	—	—	3672	—	—	3672	—	—	398	—
Итого	18452	6313	14037	5391	5089	9089	1011	4239	460	92	7122	11714	40	9833	819

С в ѣ д ѣ н і я

о суммахъ, поступившихъ въ 1905 г. на содержаніе управленія Сѣдлецкой учебной дирекціи и учебныхъ заведеній оной:

НАИМЕНОВАНИЯ УЧЕБНЫХЪ ЗАВЕДЕНІЙ И УЧРЕЖДЕНІЙ.	ПОСТУПИЛО ВЪ 1905 ГОДУ:																
	Изъ суммъ Госу- дарствен. казна- чейства.		Изъ специальныхъ средствъ и платы за ученіе.		Изъ городскихъ суммъ.		Изъ складокъ училищныхъ обществъ.		Изъ арендныхъ и другихъ источ- никовъ.		Изъ ⁶ отъ пожер- твованныхъ ка- питаловъ.		Единовременныхъ пожертвованій.		В С Е Г О.		
	РУБ.	К.	РУБ.	К.	РУБ.	К.	РУБ.	К.	РУБ.	К.	РУБ.	К.	РУБ.	К.	РУБ.	К.	
Управленіе Сѣдлецкой учебной дирекціи	10526	78	—	—	—	—	—	—	—	—	—	—	—	—	10526	78	
Сѣдлецкая женская гимназія съ пригото- вительнымъ классомъ	16267	93	18700	67	—	—	—	—	—	—	101	45	—	—	35070	5	
Бѣльская учительская семинарія съ обра- зцовымъ училищемъ	17054	77	2790	—	—	—	—	—	—	—	—	—	—	—	19844	77	
Луковское 4-хъ классн. городское училище.	5651	94	3302	40	—	—	2000	—	—	—	—	—	—	—	10954	34	
Сѣдлецкая школа ремесленныхъ учениковъ	5165	—	900	75	—	—	2300	—	64	72	—	—	—	—	8430	47	
Начальныя училища:																	
Двухкласс- ныя	городскія	мужскія	2029	4	24	90	—	—	1173	80	—	—	—	—	—	3227	74
		женскія	—	—	—	—	—	—	—	—	—	—	—	—	—	—	—
	для обоего пола	—	1000	—	3	—	—	—	190	—	—	—	—	—	—	1193	—
		—	571	47	10	—	—	—	236	68	—	—	—	—	—	818	15
сельскія	мужскія	1544	50	11	—	—	—	530	88	—	—	—	—	—	2086	38	
	женскія	—	—	—	—	—	—	—	—	—	—	—	—	—	—	—	
для обоего пола	—	1444	50	11	—	—	—	530	88	—	—	—	—	—	2086	38	
Одноклас- ныя	городскія	мужскія	1403	67	80	80	247	50	2966	20	—	26	50	—	4724	67	
		женскія	2955	68	44	50	420	—	2596	50	—	101	50	—	6118	18	
	для обоего пола	483	17	47	20	100	—	1000	68	—	—	—	—	1631	5		
	сельскія	мужскія	444	72	—	—	—	—	348	15	—	—	—	—	792	87	
женскія		1197	—	—	—	—	—	1	50	—	—	—	—	1198	50		
для обоего пола	61989	63	15	—	—	—	35199	86	—	715	63	25	—	97945	12		
Евангелическо-аугебургскія кантораты	—	—	7	—	—	—	2193	46	—	—	151	35	24	—	2375	81	
Воскресно-ремесленныя училища	—	—	—	—	112	50	25	—	—	—	—	—	—	—	137	50	
Сверхъ сего, въ 1905 году было отпуще- но отъ казны:																	
а) на единовременныя пособия наиболѣе нуждающимся гминнымъ и сельскимъ начальнымъ училищамъ	2000	—	—	—	—	—	—	—	—	—	—	—	—	—	2000	—	
б) на вознагражд. законоучителей и блю- стителей начальныхъ училищъ	8000	—	—	—	—	—	—	—	—	—	—	—	—	—	8000	—	
в) на увеличеніе штатовъ 42 начальныхъ училищъ, содержащихся исключительно на средства казны	3276	—	—	—	—	—	—	—	—	—	—	—	—	—	3276	—	
г) въ пособіе на отопленіе начальн. учи- лищъ, содержащихся исключительно на средства казны	175	—	—	—	—	—	—	—	—	—	—	—	—	—	175	—	
д) на прибавочное жалованье учащимъ въ начальныхъ училищахъ за прослу- женіе 10 лѣтъ на одной мѣстѣ	2100	—	—	—	—	—	—	—	—	—	—	—	—	—	2100	—	
е) на постройку училищныхъ зданій	1500	—	—	—	—	—	—	—	—	—	—	—	—	—	1500	—	
ж) на приобрѣтеніе книгъ и учебныхъ по- собій для начальныхъ училищъ	1900	—	—	—	—	—	—	—	—	—	—	—	—	—	1900	—	
Всего	147236	30	25937	22	880	—	50762	71	64	72	1096	43	49	—	226026	38	

Частныя учебныя заведенія.

1. Женское 4-хъ классное училище Констанціи Зембржуской въ гор. Сѣдлецѣ. Со- держится на суммы, вносимыя ученицами за право обученія. 2. Такое-же училище Ната- лии Крыжанской въ гор. Бѣлѣ. Платы за обученіе поступило 2000 руб.; расходъ-же со- ставлялъ 2264 руб., не считая расхода на возобновленіе учебныхъ пособій. 3. Такое-же училище Софіи-Валеріи Муравской въ гор. Луковѣ. Прихода, состоящаго изъ платы за ученіе, было 1880 руб., расхода 1600 руб. 4. Такое-же училище Станиславы Бореуке- вичъ (Янишевской) въ гор. Сѣдлецѣ. Закрыто въ концѣ года и вмѣсто него открыто 6 Февраля 1906 г. 3-хъ классное училище Юзефой Павлишевской. 5. 2-хъ классное обще- начальное училище въ гор. Сѣдлецѣ Янины Кожуховской. Прихода было 750 руб., рас-

хода 540 руб. 6. Женская профессиональная школа Л. К. фонъ-Завацкой въ гор. Бѣль. Закрыта учредительницей въ Маѣ 1905 г. 7. Начальное одноклассное обще училище въ ус. „Чехи“, Гарволинскаго уѣзда, при стекольномъ заводѣ г. Гордлички. Содержаніе училища обошлось владѣльцу въ 1060 руб. 8. Такое-же училище въ д. Дргячь, гм. Мѣзна, Венгровскаго уѣзда, Валеріи Вецкой. Прихода было 36 руб. 9. Одноклассное женское еврейское начальное училище въ гор. Сѣдлецѣ Ревекки-Рухли Галицкой. Учащихся 45. Прихода 720 руб., расхода 335 руб., въ остаткѣ 385 руб.

Церковныя школы.

Начальныхъ и воскресныхъ школъ въ губерніи 174, учащихся 5631. Учительскихъ школъ 4, учащихся 198. Средства содержанія церковныхъ школъ: оставалось 1097 р., поступило изъ мѣстныхъ источниковъ 2416 руб. и отъ училищнаго совѣта при Святѣйшемъ Синодѣ 55951 руб.; всего 58367 руб. Прочія свѣдѣнія находятся въ подробномъ отчетѣ о состояніи церковныхъ школъ Холмско-Варшавской епархіи, напечатанномъ по постановленію Холмско-Варшавскаго епархіальнаго училищнаго совѣта.

Общество вспомошествованія православнымъ учащимся въ Сѣдлецкой женской гимназій.

Дѣятельность общества въ 1905 г. выразилась, согласно поставленной обществомъ въ 1900 г. задачѣ, въ матеріальной поддержкѣ тѣхъ изъ ученицъ, родители или опекуны которыхъ не въ состояніи были внести установленной платы за право ученія.

Лицъ, сочувствующихъ благому дѣлу и состоявшихъ членами общества (дѣйствительными и соребнователями), было 75. Членскихъ взносов, считая въ томъ числѣ остатокъ отъ прошлаго года, поступило 313 руб. 45 коп. Помощь была оказана 12 ученицамъ въ суммѣ 143 руб.

Русская публичная бібліотека въ гор. Сѣдлецѣ.

Бібліотека возникла по инициативѣ Главнаго Начальника края Генераль-Адъютанта Черткова. Функціонировать она начала съ 1 Января 1904 г. на основаніи устава, утвержденнаго Губернаторомъ въ общемъ собраніи членовъ-учредителей бібліотеки 30 Декабря 1903 г. Ближайшее завѣдываніе бібліотекою принадлежитъ распорядительному комитету, состоящему изъ 5 членовъ. Помѣщается бібліотека въ специально приспособленныхъ для нея 4 комнатахъ Губернскаго Правленія, вполне удобныхъ и соответствующихъ своему назначенію.

Насколько желательно было устройство въ г. Сѣдлецѣ этого симпатичнаго учрежденія, ясно свидѣлствуютъ щедрыя пожертвованія для бібліотеки книгъ разными лицами, въ особенности протоіереемъ г. Москвы о. Н. Копьевымъ. Всѣ періодическія изданія въ числѣ 72, получаемыя Редакціей Сѣдлецкихъ Губернскихъ Вѣдомостей, по распоряженію Начальника губерніи, тоже передаются въ бібліотеку. Въ отчетномъ году образованъ при бібліотекѣ справочно-статистическій отдѣлъ, съ передачею въ оный для общаго пользованія изданій Центральнаго Статистическаго Комитета, касающихся и Сѣдлецкой губерніи: „Урожай хлѣбовъ и травъ“, „Ежегодникъ Россіи“, „Перепись населенія 1897 г.“, равно обзоровъ Сѣдлецкой губ. и другихъ книгъ справочно-статистическаго характера.

Прихода по бібліотекѣ было 975 руб. 16 коп., расхода 795 руб. 93 коп., остатка 179 руб. 23 коп.

Посѣщеній для чтенія въ бібліотекѣ было въ истекшемъ году 9764, изъ нихъ 6508; мужчинами и 3256 женщинами. Число взятыхъ членами бібліотеки книгъ и періодическихъ изданій было 6,000. Количество это по отдѣламъ распредѣляется: беллетристи-

чекій—3,233 книги; періодическія изданія—1,843 книги; дѣтскихъ книгъ—427, исторіи 121 кн., философія 118 кн., богословія 36 кн., законовѣднія 106 кн., географія 56 кн., медицины 22 кн., математическихъ наукъ 20 кн. и смѣси 18 книгъ.

Такимъ образомъ, является несомнѣннымъ, что Сѣдлецкая публичная библіотека, пользуясь пожертвованіями и сочувствіемъ публики, съ перваго же года своего существованія стала на твердую почву и заключаетъ въ себѣ всѣ данныя для дальнѣйшаго правильнаго развитія, вполне удовлетворяя высокимъ цѣлямъ, которыя имѣлись въ виду при ея основаніи.

Прочія библіотеки и народныя читальни.

Въ гор. Сѣдлецѣ (частныя) 3; въ г. Бѣлѣ (при общественномъ собраніи) 1; въ г. Влодавѣ (частная) 1; въ г. Межирѣчьѣ (еврейскаго общества) 1; въ Бѣльскомъ уѣздѣ (при гминныхъ управленіяхъ) 6; во Влодавскомъ уѣздѣ 6; въ Венгровскомъ уѣздѣ 1.

Свѣдѣнія о библіотекахъ попечительства о народной трезвости помѣщены въ описаніи дѣятельности попечительства.

Книжные магазины и лавки.

Въ гор. Сѣдлецѣ 5; въ г. Бѣлѣ 3; въ г. Гарволинѣ 1 и въ г. Радинѣ 1.

Изданія, наиболѣе выписываемыя и читаемыя населеніемъ: на русскомъ языкѣ— „Варшавскій Дневникъ”, „Сельскій Вѣстникъ”, „Русское Чтеніе”, „Свѣтъ”, „Родина”, „Нива”; на польскомъ языкѣ— „Курьеръ Польскій”, „Роля”, „Слово”, „Курьеръ Варшавскій”; на еврейскомъ языкѣ— „Другъ” и „Путь”.

Типографіи, литографіи и фотографическія заведенія.

	Типографіи:	Литографіи:	Фотографическія завед.
Гор. Сѣдлецъ	2	4	3
„ Бѣла	1	1	3
„ Влодава	—	1	1
„ Венгровъ	—	1	—
„ Гарволинъ	—	—	1
пос. Яновъ	—	1	—
„ Луковъ	—	3	—
„ Радинъ	—	1	1
„ Межирѣчьѣ	—	—	2
„ Соколовъ	—	1	—

Въ губернской типографіи, кромѣ казенныхъ и частныхъ заказовъ, печатаются „Сѣдлецкія Губернскія Вѣдомости”, „Памятная книжка Сѣдлецкой г.”, труды изслѣдователя мѣстной старины и бытовыхъ условій инспектора народныхъ училищъ Н. И. Теодоровича и пр.

Т е а т р ы .

Въ гор. Сѣдлецѣ (лѣтній театр) 1

Сѣдлецкое русское музыкально-драматическое общество.

Цѣль общества—доставить возможность своимъ членамъ собираться для исполненія музыкальныхъ, драматическихъ и др. произведеній, въ предположеніи, что свѣтлая область искусства послужитъ однимъ изъ главнѣйшихъ средствъ къ объединенію русскаго общества.

Общество состоитъ изъ трехъ отдѣловъ: музыкальнаго, вокальнаго и драматическаго. Дѣлами оныхъ завѣдываетъ правленіе, состоящее изъ предсѣдателя, товарища его, 8 распорядителей, казначея и секретаря. Членовъ общества въ 1905 г. было 117 чел. и оста-

лось къ 1 Января 1906 г. 101 чел. Исполнительныхъ вечеровъ въ 1905 г. было 2; въ нихъ принимали участіе приглашенные солисты изъ городовъ Варшавы и Лукова.

Прихода въ 1905 г. не было. Израсходовано-же изъ прежнихъ суммъ на приобрѣтеніе музыкальныхъ инструментовъ, нотъ и проч. 182 руб. 68 коп. Остатка 1 руб.

При постановкѣ спектаклей общество пользовалось заломъ Сѣдлецкаго общественнаго собранія.

Сѣдлецкое музыкальное общество.

Членовъ въ обществѣ къ 1 Января 1905 г. было 168; вновь вступило 54; всего числится 222. Общихъ собраній состоялось 5. Артистическая дѣятельность общества выразилась въ отчетномъ году въ устройствѣ 2-хъ публичныхъ концертовъ, 1 музыкальнаго вечера для членовъ общества и ихъ семействъ и 1 любительскаго спектакля. Оркестръ состоялъ изъ 18 лицъ, мужской хоръ изъ 19, а смѣшанный—изъ 37 членовъ.

Средства общества: остатка съ 190⁴/₅ г.г. 211 руб. 51 коп.; членскіе взносы, вступительная складка, доходъ отъ концертовъ и музыкальныхъ вечеровъ и пр. 2969 руб. 63 коп., итого 3181 руб. 14 коп., изъ коихъ израсходовано 3011 руб. 57 коп. Затѣмъ въ остаткѣ 169 руб. 57 коп.

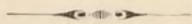

VI.

ОБЩЕСТВЕННОЕ БЛАГОУСТРОЙСТВО.

І. Пути сообщенія.

Естественными путями сообщенія въ Сѣдлецкой губерніи служатъ четыре рѣки: Западный Бугъ, Висла, Вепрь и Ливецъ.

Переправы черезъ рѣки посредствомъ паромовъ имѣются въ нижеслѣдующихъ пунктахъ: а) черезъ рѣку Вислу: въ Павловицахъ, Тарковѣ и Пивонинѣ, Гарволинскаго уѣзда; б) черезъ рѣку Бугъ: во Влодавѣ, Волѣ-Угруской, Стульнѣ, и Бытынѣ, Влодавскаго уѣзда; въ Яблочнѣ, Кіевцѣ и Костомлотахъ, Бѣльскаго уѣзда; въ Выгодѣ, Забужьѣ, Кузкахъ, Климчицахъ и Гнойнѣ, Константиновскаго уѣзда; въ Дрогичинѣ, Бужискахъ, Волькѣ-Надбужной, Вировскомъ монастырѣ и Нурѣ, Соколовскаго уѣзда и в) черезъ рѣку Вепрь: въ Коцкѣ и Дронжговѣ.

Рельсовый путь, пересекающій губернію въ разныхъ направленіяхъ и проходящій около городовъ: Сѣдлеца, Лукова, Межирѣчья, Бѣлы, Тересполя, Радина, Шарчева, Влодавы, Гарволина и Соколова, пролегаетъ на протяженіи 465 верстъ 398 саж. и главными узловыми станціями въ губерніи считаются города Сѣдлецъ и Луковъ.

Протяженіе желѣзнодорожныхъ линій въ отдѣльныхъ уѣздахъ слѣдующее:

Въ Бѣльскомъ	44 вер.	412 саж.
» Венгровскомъ	35 »	250 »
» Влодавскомъ	34 »	250 »
» Гарволинскомъ	82 »	125 »
» Константиновскомъ	27 »	— »
» Луковскомъ	64 »	— »
» Радинскомъ	60 »	— »
» Соколовскомъ	41 »	250 »
» Сѣдлецкомъ и г. Сѣдлецѣ	76 »	111 »
Всего		465 вер. 398 саж.

Государственнаго шоссе въ губерніи 443 версты 93 саж. и губернскихъ, или І разряда, дорогъ 481 верста 458 саж., а именно:

	Государственное шоссе. Губернскія І разр. дороги.		
Бѣльскій уѣздъ	53 вер.	375 саж.	84 вер. 250 саж.
Венгровскій »	43 »	— »	57 » 11 »
Влодавскій »	86 »	— »	36 » 250 »
Гарволинскій »	64 »	— »	36 » — »
Константиновскій	20 »	— »	21 » — »
Луковскій »	23 »	250 »	82 » 110 »
Радинскій »	100 »	— »	43 » — »
Соколовскій »	13 »	— »	35 » — »
Сѣдлецкій »	39 »	468 »	94 » 337 »
Всего въ губерніи		443 »	93 » 481 » 458 »

Уѣздныхъ, или II разряда, дорогъ 3442 версты. Кромѣ того, проселочныхъ, или III разряда, дорогъ 6434 версты. А всего 10801 верста 51 саж.

Государственныя шоссеиныя дороги состоятъ въ вѣдѣніи Министерства Путей Сообщенія.

Губернекія (перворазрядныя) дороги сооружаются и ремонтируются на счетъ губернскаго дорожнаго сбора по распоряженіямъ Министерства Внутреннихъ Дѣлъ и Сѣдлецкаго Губернскаго Правленія.

Въ общемъ числѣ этихъ дорогъ заключается:

а) шоссированныхъ	422 вер. 348 саж.
б) мощеныхъ, проходящихъ по городамъ и посадамъ	9 „ 72 „
в) грунтовыхъ	50 „ 38 „
<hr/>	
итого, какъ выше	481 вер. 458 саж.

Уѣздныя (второразрядныя) дороги находятся въ вѣдѣніи уѣздныхъ и гминныхъ властей.

Въ среднемъ, на 1 кв. версту площади губерніи приходится земскихъ дорогъ I и II разрядовъ 0,19 версты.

Дороги III разряда (проселочныя) проводятся сельскими обществами и землевладельцами.

Число мостовъ и трубъ на дорогахъ I разряда въ отчетномъ году, сравнительно съ 1904 г., не измѣнилось. Къ 1 Января 1906 г. состояло мостовъ: на каменныхъ устояхъ 334, на деревянныхъ 114 и штайнгутовыхъ трубъ 47, всего 505. Тарифныхъ мостовъ было девять, а именно: а) на государственныхъ шоссеиныхъ дорогахъ 2: въ гор. Гарволинѣ и въ г. Тересполь; б) на Венгровско-Калушинской земской губернской I разряда дорогѣ, черезъ рѣку Ливецъ, у пос. Лива 3 моста и в) на земскихъ II разряда грунтовыхъ дорогахъ 4 моста: въ г. Парчевѣ, пос. Островѣ, пос. Коцкѣ и пос. Лысобыкахъ.

II. Почта и телеграфъ.

Въ составѣ почтово-телеграфныхъ учрежденій въ отчетномъ 1905 г. перемѣнъ не было. Лицъ, служащихъ въ почтово-телеграфныхъ учрежденіяхъ, состояло чиновниковъ 82, унтеръ-офицеръ 1, почталіоновъ 43 и сторожей 22. Конныхъ почтовыхъ станцій въ губерніи находилось 9. На этихъ станціяхъ въ отчетномъ году содержалось: повозокъ 20, лошадей 38 и почтарей 21. Со всѣхъ станцій отпущено было лошадей: подъ почты и эстафеты 5002 и подъ проѣзжающихъ 45. По почтовымъ трактамъ въ теченіе года пройдено почтами: по желѣзнодорожнымъ путямъ 282780 вер., по шоссеинымъ 10376 вер. и по грунтовымъ 50462 вер. Протяженіе почтовыхъ трактовъ въ губерніи составляло: желѣзнодорожныхъ 346 вер., шоссеиныхъ 188 1/2 вер. и грунтовыхъ 108 1/4 вер. Протяженіе телеграфныхъ линій въ губерніи составляетъ: линій 432 3/4 вер. и проводовъ 626 вер.

Въ 1905 году оборотъ почтово-телеграфныхъ суммъ по учрежденіямъ Сѣдлецкой губерніи былъ слѣдующій:

П р и х о д ъ.

За конверты, марки, бланки и бандероли	116178 р. 68 к.
» періодическія изданія	26 „ 40 „
Сборъ съ проѣзжающихъ на почтовыхъ лошадяхъ	4 „ 50 „
За передачу телеграфныхъ депешъ	35190 „ 69 „
Разные доходы	95 „ 42 „
<hr/>	
Итого	151495 р. 69 к.

Р а с х о д ъ.

На содержаніе личнаго состава	47967	р.	35	к.
» хозяйственныя надобности	14391	„	4	„
» прогоны за возку почтъ и эстафеть	11368	„	80	„
» леченіе нижнихъ служителей	76	„	89	„
» пересылку депешъ и возвратъ подателямъ	1213	„	60	„
» ремонтъ телеграфныхъ линій	2991	„	18	„
» разныя надобности	8097	„	42	„
	<u>Итого</u>		86106	р. 28 к.

С в ѣ д ѣ н і я

о полученной и отправленной корреспонденціи по учрежденіямъ Сѣдлецкой губ. въ 1905 г.

I. Почтовой внутренней.

	Отправлено:	Получено:
а) Иногородной:		
Писемъ—закрытыхъ оплаченныхъ	—	2203124
не вполнѣ оплаченныхъ	—	57300
бесплатныхъ	—	515180
открытыхъ	—	1596498
заказныхъ	—	123322
бандерольныхъ отправленій	—	179460
денежныхъ и цѣнныхъ пакетовъ	36304	64160
цѣнностью на сумму руб.	2668814	5507782
посылокъ и узловъ цѣнныхъ	7047	9526
цѣнностью на сумму руб.	253909	108213
посылокъ безъ цѣны	3993	11214
абонементныхъ періодическихъ изданій	27295	1610692
корреспонденцій съ наложеннымъ платежомъ	3786	7541
цѣнностью на сумму руб.	28522	57443
б) Городской:		
писемъ—закрытыхъ	—	29767
открытыхъ	—	14709
заказныхъ	—	10880
бандерольныхъ отправленій	—	6695
денежныхъ и цѣнныхъ пакетовъ	—	1692
цѣнностью на сумму руб.	—	20376

II. Почтовой международной.

Писемъ—франкированныхъ	119102	174603
нефранкированныхъ	17216	12397
открытыхъ	83323	120950
рекомендованныхъ	5249	10577
бандерольныхъ отправленій	18122	28970
абонементныхъ періодическихъ изданій	—	17659
денежныхъ и цѣнныхъ пакетовъ	2190	1854
цѣнностью на сумму руб.	139860	104847
посылокъ и узловъ цѣнныхъ	127	154
цѣнностью на сумму руб.	2344	3320
посылокъ безъ цѣны	11	207

III. Телеграфной:

а) Внутренней:		
телеграммъ—тарифныхъ	43831	58155
бесплатныхъ	2806	6492
б) Международной:		
телеграммъ—тарифныхъ	1206	1243
бесплатныхъ	66	76
денежныхъ переводовъ—по почтѣ	63952	64530
по телеграфу	954	1441
на сумму руб.	2278237	2328212

Столовая при Сьдлецкой почтово-телеграфной конторѣ.

Столовая открыта бывшимъ начальникомъ конторы *Θ. Г. Яковлевымъ*. Помѣщается она на второмъ этажѣ казеннаго зданія, при конторѣ, занимая 3 комнаты. Для оборудованія столовой было отпущено Начальникомъ округа 200 руб. и присланы пособія: о. *Юанномъ Сергіевымъ-Кронштадскимъ* 100 руб. и протоіереемъ г. Москвы *Н. А. Копьевымъ* 100 руб., а также икона Божіей Матери. Кромѣ того, поступили пожертвованія вещами отъ другихъ лицъ.

На общемъ собраніи чиновъ конторы завѣдывающимъ столовой единогласно избранъ чиновникъ *А. К. Влодковскій*.

Открытіе столовой состоялось 9 Мая 1905 года.

По 20 Мая 1906 года отпущено 7179 обѣдовъ, цѣною отъ 23 до 25 коп. за обѣдъ. Открыта библіотека. Устраивались вечера по раскладкѣ.

Вообще, за краткій срокъ своего существованія столовая принесла уже значительную пользу чинамъ конторы, давъ имъ возможность получать обѣды изъ доброкачественныхъ продуктовъ и разумно проводить время досуга. Несомнѣнно также, что это учрежденіе содѣйствуетъ укрѣпленію добрыхъ отношеній между служащими конторы.

III. Наружное благоустройство городовъ, посадовъ и селеній; казенныя и общественныя зданія; новыя постройки.

Города Сьдлецкой губерніи въ отношеніи наружнаго благоустройства и опрятности находятся въ удовлетворительномъ состояніи. Улицы почти вездѣ вымощены, обсажены деревьями и въ ночное время освѣщаются достаточнымъ числомъ керосиновыхъ и спиртовыхъ фонарей.

Въ уѣздныхъ городахъ и посадахъ деревянныя, крытыя соломой или гонтомъ постройки постепенно, обыкновенно послѣ пожаровъ, по требованію мѣстной администраціи, замѣняются постройками изъ негоряемыхъ матеріаловъ. Такая-же замѣна, по собственной инициативѣ сельчанъ, наблюдается и въ нѣкоторыхъ деревняхъ.

Для торговли, покупки и продажи скота въ городахъ и посадахъ существуютъ торговые площади и рынки. Очистка улицъ отъ нечистотъ и бродячихъ животныхъ производится съ подряда и самими жителями. Скотобойни, отдаваемые магистратами въ аренду, построены согласно ветеринарнымъ требованіямъ. Общественныя бани имѣются въ достаточномъ числѣ и содержатся въ порядкѣ.

Казенныхъ зданій, подвѣдомственныхъ Министерству Внутреннихъ Дѣлъ, въ которыхъ помѣщались нѣкоторыя учрежденія этого вѣдомства, въ отчетномъ году было: главныхъ помѣщеній 9 и флигелей 22. Прочія присутственныя мѣста Министерства помѣщались въ частныхъ домахъ. Городскихъ зданій было 38.

Въ теченіе 1905 г. по утвержденнымъ Губернскимъ Правленіемъ планамъ возведены въ городахъ губерніи слѣдующія постройки:

НАИМЕНОВАНИЯ ГОРОДОВЪ.	ПОСТРОЙКИ.						
	Трехэтаж- ные камен- ные дома.	Дома каменные.		Деревянные дома.	Хозяйственные постройки.		
		Одно- этажные.	Двухъ- этажные		Камен- ные.	Деревян- ные.	
Губ. гор. Сѣдлецъ	4	3	9	4	3	16	
Гор. Бѣла	1	2	1	4	1	4	
„ Венгровъ	—	1	—	6	—	5	
„ Влодава	—	2	1	4	2	10	
„ Гарволинъ	—	1	—	1	—	1	
„ Желеховъ	—	—	1	1	1	—	
„ Луковъ	—	4	1	8	3	5	
„ Парчевъ	—	—	—	9	—	3	
„ Межирѣчье	—	—	—	2	—	16	
„ Радинъ	—	1	—	—	—	3	
„ Тересполь	—	—	—	—	—	—	
„ Соколовъ	—	2	1	9	1	3	
Итого	5	16	14	48	11	66	

IV. Пожары; пожарныя общества и команды.

П о ж а р ы.

Въ теченіе 1905 года въ губерніи было 472 пожара, причинившихъ 380507 руб. 57 коп. убытка.

Число пожаровъ и убытки по отдѣльнымъ уѣздамъ были слѣдующіе:

НАИМЕНОВАНИЯ УѢЗДОВЪ.	Въ зимніе мѣ- сяцы.		Въ весенніе мѣсяцы.		Въ лѣтніе мѣ- сяцы.		Въ осенніе мѣ- сяцы.		Всего въ году.			
	Число пожаровъ.	Сумма убытковъ	Число пожаровъ.	Сумма убытковъ.	Число пожаровъ.	Сумма убытковъ.	Число пожаровъ.	Сумма убытковъ.	Число пожаровъ.	Число сгорѣвшихъ дворовъ.	Сумма убытковъ.	
											Руб.	коп.
Бѣльскій	11	5606 65	34	43058 29	47	61903 28	12	9799 48	104	315	120367	70
Венгровскій	5	644 50	14	17669 20	14	12346 75	3	536 —	36	93	31196	45
Влодавскій	13	9820 36	19	14070 72	28	20222 23	18	14412 72	78	192	58526	3
Гарволинскій	4	5460 56	6	5295 6	25	17967 19	11	7623 29	46	127	36346	10
Константиновскій	5	1817 50	12	4702 49	14	4619 —	9	5663 29	40	63	16802	28
Луковскій	4	1143 20	15	16424 79	16	15537 47	10	1495 26	45	108	34600	72
Раднскій	12	9275 —	7	3260 —	17	11911 54	15	13323 50	51	129	37770	4
Соколовскій	3	2800 10	10	9116 15	8	2866 6	5	531 50	26	57	15313	81
Сѣдлецкій	5	1500 40	11	5535 —	23	13918 14	7	8630 90	46	79	29584	44
Итого по губерніи	62	38068 27	128	119131 70	192	161291 66	90	62015 94	472	1163	380507	57

Причины возникновенія пожаровъ: отъ поджоговъ 144, отъ молніи 64, отъ дурного устройства трубъ и печей 32, отъ неосторожнаго обращенія съ огнемъ 35 и отъ другихъ причинъ 197.

Пожарныя организаціи.

1) Сѣдлецкая городская пожарная команда. Существуетъ съ 1 Декабря 1877 г. Составъ ея: 1 старшій, 7 трубочистовъ и 19 пожарныхъ. Команда эта снабжена 5 заливными трубами, 1 гидрофоромъ, 4 пароконными и 11 одноконными бочками. Содержаніе команды обходится въ 6831 руб. 11 коп. ежегодно. Издержки эти пополняются: домовладѣльцами въ суммѣ 4994 руб. 11 коп., городской кассою въ суммѣ 1242 руб. 75 к. и доходомъ съ городскихъ домовъ въ суммѣ 258 руб. 25 коп. Кромѣ тушенія пожаровъ, на обязанности команды лежитъ освѣщеніе на тѣ-же средства улицъ, а также очистка городскихъ площадей и дымовыхъ трубъ. Въ 1905 г. команда была вызываема по тревогѣ для тушенія 13 городскихъ пожаровъ въ 18 недвижимостяхъ.

2) Пожарныя общества въ уѣздныхъ городахъ и посадахъ Съдлецкой губерніи.

Названія мѣстностей, въ коихъ находятся пожарныя общества.	Числятся-ли общества въ составѣ Императорскаго Россійскаго пожарнаго общества.	Число членовъ общ.				Матеріальныя средства общества.						Снаряды для огнетушенія.						Стоимость инвентаря.								
		Почетныхъ.	Дѣятельныхъ.	Жертвователей годичн. Охотниковъ.	Къ 1 Января 1905 года состояло.		Въ 1905 году было.		Къ 1 Января 1906 года состоятъ.		Трубы.	Рукавовъ.	Дрогъ.	Бочекъ.	Ушатовъ.	Ведеръ.	Лѣстницъ.	Багровъ.	Топоровъ.	Въ прекращеніи сколькохъ пожаровъ общ. примм. участіе.	Руб.	К.				
					Руб.	Коп.	Руб.	Коп.	Руб.	Коп.													Руб.	Коп.		
					Прихода.	Расхода.	Прихода.	Расхода.	Прихода.	Расхода.																
Въ г. Бѣль	Не числятся.	—	21	—	87	271	73	257	84	509	57	20	—	6	6	—	20	—	—	—	7	16	50	16	1060	—
„ Гарволинъ	Числятся.	—	66	15	20	132	15 1/2	511	72	226	11	417	76 1/2	4	3	1	22	1	—	6	6	8	41	1	1800	—
„ Соколовъ	тоже.	—	32	8	130	398	79 1/2	463	44	556	61 1/2	305	62	4	5	1	19	—	—	16	4	15	46	5	2160	—
„ Луковъ	тоже.	1	10	25	95	555	45	319	58	699	14	175	89	3	4	—	25	—	—	15	3	10	25	6	1925	—
„ Влодавъ	тоже.	1	18	38	72	152	84	71	38	200	22	24	—	3	6	—	10	—	—	15	5	22	27	1	1413	—
„ Венгровъ	Не числятся.	—	15	40	120	115	70	803	85	607	31	312	27	4	2	1	16	—	—	40	4	24	40	8	3081	93
„ Межирѣчи	тоже.	—	90	45	200	2	66	522	96 1/2	508	23	17	39 1/2	3	4	—	21	—	—	24	2	2	50	16	1768	—
„ Желеховъ	тоже.	—	25	41	60	—	—	1200	75	1159	70	41	5	3	5	1	16	—	—	20	2	10	24	3	1020	—
Въ пос. Косовъ	Числятся.	2	—	30	45	257	37	12	34	17	25	253	6	2	5	1	8	—	—	10	5	—	15	1	537	—
„ Парисовъ	Не числятся.	—	46	10	—	2	6	68	70	70	27	—	49	5	6	1	7	—	—	12	2	11	12	1	1340	—
Въ гор. Парчевъ	тоже.	47	—	55	—	—	—	49	70	21	19	28	51	2	3	—	10	—	—	10	3	5	20	7	1416	—

Владѣльцы стекольнаго завода „Чехи“, Гарволинскаго уѣзда, и Эльзбетовскаго свекло-сахарнаго завода, Соколовскаго уѣзда, содержатъ на свой счетъ заводскія пожарныя дружины, участвующія въ тушеніи пожаровъ, возникающихъ въ окрестныхъ селеніяхъ.

Въ мѣстахъ, гдѣ нѣтъ пожарныхъ командъ, обязанность тушить пожары лежитъ на самихъ жителяхъ, которые, на основаніи правилъ для губерній Привислинскаго края, должны имѣть при домахъ въ полной готовности приобрѣтенные на собственный счетъ огнегасительные снаряды (багры, лѣстницы, бочки съ водою, топоры и проч.) и являться съ ними на мѣсто пожара.

V. Земская стража.

Составъ и содержаніе чиновъ земской стражи Съдлецкой губерніи въ 1905 году.

НАЗВАНІЯ МѢСТНОСТЕЙ.	СОСТАВЪ.					СОДЕРЖАНІЕ.	
	Штабъ-офицеровъ.	Запасныхъ офицеровъ.	Полицей-мейстеровъ.	Начальниковъ земск. стражи.	Нижнихъ чиновъ.	Рубли.	Коп.
Городъ Съдлецъ	1	1	1	Овъ-же.	27	7080	—
У Ѣ З Д Ы:							
Бѣльскій	—	—	—	1	28	4440	—
Венгровскій	—	—	—	1	26	4230	—
Влодавскій	—	—	—	1	30	4770	—
Гарволинскій	—	—	—	1	31	4860	—
Константиновскій	—	—	—	1	23	3900	—
Луковскій	—	—	—	1	28	4560	—
Радинскій	—	—	—	1	32	4950	—
Съдлецкій	—	—	—	1	25	4170	—
Соколовскій	—	—	—	1	24	3990	—
Всего въ губерніи	1	1	1	9	274	46950	—

Кромѣ того, израсходовано: на обмундированіе всей земской стражи 9964 руб. 79 коп. на илемъ квартиръ для земскихъ стражниковъ, помѣщеній для лошадей, амуничныя и фуражныя деньги, солому, освѣщеніе и на уплату подрядчику за дрова 22767 руб. 39 коп. Всего расхода 79682 руб. 18 коп.

VI. Судебныя учрежденія.

Число судебныхъ учреждений въ губерніи въ 1905 году: Окружный судъ 1; Съѣздовъ мировыхъ судей (въ гг. Съдлецъ и Бѣль) 2; Мировыхъ судовъ 9.

Гтинныхъ судовъ въ уѣздахъ: Съдлецкомъ 5, Венгровскомъ 5, Соколовскомъ 3, Луковскомъ 6, Константиновскомъ 4, Бѣльскомъ 4, Радинскомъ 4, Влодавскомъ 4 и Гарволинскомъ 5; всего 40.

VII. ПРЕСТУПНОСТЬ НАСЕЛЕНИЯ.

Число и родъ преступлений, совершенныхъ въ Сѣдлецкой губерніи въ 1905 году, а также сословный составъ преступниковъ и ихъ возрастъ
выразились въ слѣдующихъ цифрахъ:

РОДЪ ПРЕСТУПЛЕНІЙ.	Число преступле- ній.		Число прила- ченныхъ къ су- дебной отвѣт- ственности.		ВЪ ТОМЪ ЧИСЛѢ.										ВОЗРАСТЪ ПРЕСТУПНИКОВЪ.																								
					Дворянъ потомст.		Дворянъ личн.		Почетн. гражд. и купцовъ		Мѣщанъ.		Крестъ- явъ.		Военна- го сосло- вія.		Другихъ сословій		Ниже 17 лѣтъ.		17—20		21—25		26—30		31—40		41—50		51—60		Свыше 60 лѣтъ.						
	Муж.	Ж.	М.	Ж.	М.	Ж.	Муж.	Ж.	Муж.	Ж.	М.	Ж.	М.	Ж.	М.	Ж.	М.	Ж.	Муж.	Ж.	Муж.	Ж.	Муж.	Ж.	Муж.	Ж.	Муж.	Ж.	Муж.	Ж.									
Нанесеніе обиды на словахъ и дѣйствіемъ	673	651	132	—	—	—	—	—	—	—	—	—	—	17	5	4	—	47	6	127	29	172	48	165	27	104	20	29	2	3	—								
Нарушеніе полиц. правилъ	4845	4867	352	—	1	1	—	—	—	—	—	—	—	1393	158	3172	192	5	—	295	11	31	1	164	16	558	45	1103	85	1403	129	1069	58	458	16	81	2		
Нарушеніе питейнаго устава	51	42	15	—	—	—	—	—	—	—	—	—	—	26	10	13	4	—	—	3	1	—	1	—	17	7	9	2	3	1	1	—	—	—	—				
Неповиновеніе власти	342	454	41	—	—	1	—	—	—	—	—	—	—	128	12	262	27	1	—	61	2	2	—	18	4	58	8	127	18	137	10	94	1	13	—	5	—		
Бродяжничество	155	162	26	—	—	—	—	—	—	—	—	—	—	48	13	73	12	1	—	39	1	—	4	12	8	46	9	53	3	37	1	13	1	1	—	—	—		
Растрата чужаго имущества	9	10	2	—	—	—	—	—	—	—	—	—	—	6	—	4	2	—	—	—	—	—	—	—	—	2	1	1	1	—	—	—	—	—	—	—	—		
Членовредительство	5	5	—	—	—	—	—	—	—	—	—	—	—	—	—	1	—	—	—	4	—	—	—	—	—	—	—	—	—	—	—	—	—	—	—	—	—	—	
Упускъ арестантовъ	21	27	—	—	—	—	—	—	—	—	—	—	—	9	—	18	—	—	—	—	—	2	—	—	—	—	—	—	—	—	—	—	—	—	—	—	—	—	
Обманъ	12	17	1	—	—	—	—	—	—	—	—	—	—	3	1	6	—	—	—	8	—	—	—	—	—	—	4	—	—	—	—	—	—	—	—	—	—	—	
Подлогъ	19	18	1	—	—	—	—	—	—	—	—	—	—	4	—	8	1	—	—	6	—	—	—	—	—	—	3	—	—	—	—	—	—	—	—	—	—	—	
Лжеприсяга	22	25	1	—	—	—	—	—	—	—	—	—	—	2	—	11	1	—	—	12	—	—	—	—	—	—	2	—	—	—	—	—	—	—	—	—	—	—	
Поджогъ	78	55	3	—	—	—	—	—	—	—	—	—	—	4	—	34	2	—	—	17	1	—	—	—	—	—	3	—	—	—	—	—	—	—	—	—	—	—	
Неосторожное обращеніе съ огнемъ	100	92	16	—	—	—	—	—	—	—	—	—	—	27	6	58	9	—	—	7	1	2	—	—	—	—	3	1	31	5	32	6	16	2	7	1	—	—	
Укрывательство кражи	28	29	3	—	—	—	—	—	—	—	—	—	—	10	—	19	3	—	—	—	—	2	—	—	—	—	4	—	8	1	9	1	1	—	1	—	1	1	
Покупка завѣдомо - краденаго	41	42	2	—	—	—	—	—	—	—	—	—	—	25	1	15	1	—	—	2	—	—	—	—	—	—	1	—	12	1	14	1	11	—	2	—	—	—	
Простая кража	1315	1217	104	—	—	—	—	—	—	—	—	—	—	276	31	871	68	13	—	57	5	59	1	139	10	238	25	316	38	304	18	139	10	18	2	4	—	—	
Кража со взломомъ	223	201	3	—	—	—	—	—	—	—	—	—	—	49	—	140	3	—	—	12	—	6	—	18	1	36	—	66	2	58	—	13	—	3	—	1	—		
Мошенничество	6	6	—	—	—	—	—	—	—	—	—	—	—	3	—	3	—	—	—	—	—	—	—	—	—	—	—	4	—	2	—	—	—	—	—	—	—	—	
Грабежъ	61	156	3	—	—	—	—	—	—	—	—	—	—	26	3	125	—	—	—	5	—	—	—	23	2	47	—	44	1	27	—	12	—	3	—	—	—		
Присвоеніе чужой собствен.	78	117	7	—	—	—	—	—	—	—	—	—	—	5	—	106	7	2	—	4	—	3	1	3	1	26	1	18	—	50	2	14	1	3	—	—	—	1	
Дѣтубійство	14	3	13	—	—	—	—	—	—	—	—	—	—	1	1	2	12	—	—	—	—	—	—	—	—	—	1	—	3	—	3	—	—	—	—	—	—	—	
Отцеубійство	—	—	—	—	—	—	—	—	—	—	—	—	—	—	—	—	—	—	—	—	—	—	—	—	—	—	—	—	—	—	—	—	—	—	—	—	—	—	—
Убійство	47	101	1	—	—	—	—	—	—	—	—	—	—	5	—	96	1	—	—	—	—	1	—	4	—	28	1	22	—	31	—	11	—	4	—	—	—	—	
Нанесеніе ранъ	159	293	4	—	—	—	—	—	—	—	—	—	—	61	1	155	3	65	—	12	—	6	—	33	1	101	—	74	2	56	—	14	1	7	—	—	—	2	—
Отравы	2	3	1	—	—	—	—	—	—	—	—	—	—	2	—	1	1	—	—	—	—	—	—	—	—	—	—	3	1	—	—	—	—	—	—	—	—	—	
Нарушеніе устава о торговлѣ	162	150	35	1	—	—	—	—	—	—	—	—	—	98	31	27	3	3	—	21	1	—	1	1	9	3	35	12	61	12	37	5	6	1	1	—	—		
Святотатство	11	15	1	—	—	—	—	—	—	—	—	—	—	1	—	14	1	—	—	—	—	—	—	—	—	1	1	5	—	2	—	—	—	—	—	—	—	—	
Побѣгъ съ мѣста сѣлки	1	1	—	—	—	—	—	—	—	—	—	—	—	—	—	1	—	—	—	—	—	—	—	—	—	—	—	1	—	—	—	—	—	—	—	—	—	—	—
Нарушеніе пожарнаго устава	1499	1489	154	—	—	—	—	—	—	—	—	—	—	251	42	1201	111	—	—	37	1	3	—	39	17	145	9	315	42	503	49	415	27	57	9	12	1	—	
Клевета	63	46	25	—	—	—	—	—	—	—	—	—	—	5	4	41	21	—	—	—	—	1	1	2	3	6	6	12	4	18	7	4	4	3	—	—	—	—	
Копокрадство	323	171	—	—	—	—	—	—	—	—	—	—	—	26	—	138	—	—	—	7	—	—	—	—	—	—	35	—	49	—	55	—	17	1	1	—	—	—	
Изнасилованіе	5	—	—	—	—	—	—	—	—	—	—	—	—	2	—	2	—	—	—	1	—	—	—	—	—	—	1	—	—	—	—	—	—	—	—	—	—	—	
Покушеніе на самоубійство	3	8	—	—	—	—	—	—	—	—	—	—	—	1	—	—	—	—	—	7	—	—	—	—	—	—	—	6	—	2	—	—	—	—	—	—	—	—	
Кошачество	2	4	1	—	—	—	—	—	—	—	—	—	—	2	—	2	1	—	—	—	—	—	—	—	—	—	—	—	—	—	—	—	—	—	—	—	—	—	—
Поричаніе православной вѣры	1	—	2	—	—	—	—	—	—	—	—	—	—	—	—	2	—	—	—	—	—	—	—	—	—	—	—	—	—	—	—	—	—	—	—	—	—	—	—
Всего по губерніи	9676	10482	949	1	1	2	—	3	—	2669	352	7081	567	92	—	634	29	122	11	538	74	1493	141	2539	271	3030	278	2018	136	628	33	114	5	—	—	—	—	—	

Въ частности, въ губернскомъ гор. Съдѣцѣ были обнаружены полиціей слѣдующія преступленія: неповиновеній власти—10 случаевъ, упускъ арестантовъ—3, нарушеній питейнаго устава 2, нарушеній полицейскихъ правилъ 134, растрата чужого имущества 1, присвоеніе чужой собственности 3, покупокъ завѣдомо краденаго—1, простыхъ кражъ 132, кражъ со взломомъ 30, грабежей 5, конокрадствъ 17, убійствъ 5, самоубійствъ 1, покушеній на самоубійство 1, нападеній съ цѣлью вымогательства 2, неосторожное обращеніе съ огнемъ 1, нанесеній обидъ словами и дѣйствіемъ 16, нанесеній ранъ—19, дѣтоубійство 1, покушеній на убійство 3, поджоговъ 5.

Съдѣцкимъ Окружнымъ Судомъ разсмотрѣны въ 1905 года дѣла о нижеслѣдующихъ преступленіяхъ, приговоры по коимъ затѣмъ окончательно вошли въ законную силу:

Печисленіе родовъ преступленій, за которыя подсудимые приговорены къ наказаніямъ.	Число дѣлъ, рѣшен. окончательно.		Число состоявшихся по этимъ дѣламъ подсудимыхъ.		Оправданныхъ.		Освобожденныхъ отъ суда.		Приговоренныхъ къ наказаніямъ.											
	мужчинъ.	женщинъ.	мужчинъ.	женщинъ.	мужчинъ.	женщинъ.	мужчинъ.	женщинъ.	Къ ссылкѣ въ каторжныя работы.		Въ тюрьму съ лиш. всехъ особ. правъ и преимуществъ.	Къ заключенію въ тюрьмѣ.		Къ аресту.		Къ выговорамъ, замѣчаніямъ, внуш. и ден. ж. взыскаи.	Къ другимъ наказаніямъ, неопиоенованнымъ въ предѣлахъ ст. грабежъ.			
									На срокъ.	Къ отадаѣ въ исправительный арестантскій отадаиъ.		Съ лишеніемъ икотор. правъ и преимущ.	Безъ лишенія правъ и преимущствъ.	мужчинъ.	женщинъ.			мужчинъ.	женщинъ.	
	мужчинъ.	женщинъ.	мужчинъ.	женщинъ.	мужчинъ.	женщинъ.	мужчинъ.	женщинъ.	мужчинъ.	женщинъ.	мужчинъ.	женщинъ.	мужчинъ.	женщинъ.	мужчинъ.	женщинъ.	мужчинъ.	женщинъ.		
Лжеприсяга	3	9	—	5	—	—	—	—	—	—	3	—	—	—	—	—	—	—		
Сопротивленіе распоряженіямъ правительства и неповиновеніе установленнымъ отъ онаго властямъ	47	103	27	25	4	3	—	—	—	—	—	—	—	—	—	—	—	—		
Оскорбленіе и явное неуваженіе къ присутственнымъ мѣстамъ и чиновникамъ при отправленіи должности	8	7	1	—	—	—	—	—	—	—	—	—	—	—	—	—	—	—		
Самовольное присвоеніе власти и составленіе подложныхъ указовъ или предписаній и другихъ исходящихъ отъ правительства бумагъ	2	4	—	3	—	1	—	—	—	—	—	—	—	—	—	—	—	—		
Взломъ тюремъ, уводъ и побѣгъ находящихся подъ стражею или надзоромъ	1	1	—	—	—	—	—	—	—	1	—	—	—	—	—	—	—	—		
Превышеніе власти и противозакон. оной бездѣйствіе	4	9	—	3	—	1	—	—	—	—	—	—	—	—	5	—	—	—		
Противозаконныя поступки должностныхъ лицъ при храненіи и управленіи ввѣряемаго имъ по службѣ имущества	1	1	—	1	—	—	—	—	—	—	—	—	—	—	—	—	—	—		
Подлоги по службѣ	1	1	—	—	—	—	—	—	—	1	—	—	—	—	—	—	—	—		
Медленность, нерадѣніе и несоблюд. установлен. порядка въ управленіи долж.	1	3	—	1	—	2	—	—	—	—	—	—	—	—	—	—	—	—		
Мздоимство и лихоимство	2	2	—	2	—	—	—	—	—	—	—	—	—	—	—	—	—	—		
Преступленія и проступки чиновниковъ по нѣкоторымъ особеннымъ родамъ служ.	6	11	—	3	—	6	—	—	—	—	—	—	—	—	—	—	—	—		
Преступленія и проступки противъ постановленій о повинности воен. службы	4	4	—	4	—	—	—	—	—	—	—	—	—	—	—	—	—	—		
Нарушенія общественаго спокойствія, порядка и ограждающихъ оная постанов.	3	7	—	6	—	1	—	—	—	1	—	—	—	—	—	—	—	—		
Нарушенія уставовъ почтоваго и телеграф.	1	1	—	—	—	—	—	—	—	—	—	—	—	—	—	—	—	—		
Нарушенія уставовъ торговыхъ :	5	4	1	1	—	—	—	—	—	—	—	—	—	—	—	—	—	3		
Смертоубійство	15	17	4	11	1	4	—	—	—	2	—	—	—	—	—	—	—	—		
Нанесеніе утѣчя, ранъ и другихъ поврежденій здоровья	60	90	8	46	5	5	—	—	—	5	—	—	—	—	—	—	—	—		
Оскорбленія чести и цѣломудрія женщинъ, личная обида и клевета	10	8	4	6	4	—	—	—	—	—	1	—	—	—	—	—	—	—		
Истребленіе и поврежденіе чужого имущества поджогомъ или инымъ образомъ	1	1	—	1	—	—	—	—	—	—	—	—	—	—	—	—	—	—		
Похищеніе чужого имущества:	84	108	13	32	8	—	—	—	—	45	1	3	—	—	—	—	—	—		
а) разбой	1	1	—	1	—	—	—	—	—	—	—	—	—	—	—	—	—	—		
б) грабежъ	1	1	—	1	—	—	—	—	—	—	—	—	—	—	—	—	—	—		
в) кража	82	106	12	30	8	—	—	—	—	45	1	3	—	—	—	—	—	—		
Преступленія и проступки по договорамъ и другимъ обязательствамъ	1	1	—	1	—	—	—	—	—	—	—	—	—	—	—	—	—	—		
Проступки, изъятые изъ разбирательства Мировыхъ Судей и Гминныхъ Судовъ (ст. 1289 Уст. Угол. Суд.)	19	29	3	19	3	4	—	—	—	—	—	—	—	—	—	—	—	—		
Итого	281	423	61	172	25	27	—	—	—	2	—	55	3	4	—	—	—	—		
															38	4	121	26		
																4	2	1		

Движеніе дѣлъ о преступленіяхъ въ I Судебно-Мировомъ округѣ Сѣдлецкой г. въ 1905 г.

УГОЛОВНЫЯ ДѢЛА.	Количество дѣлъ.	Общее число подсудимыхъ по дѣламъ, бывшимъ въ разсмотрѣніи въ 1905 г.		Изъ этого числа въ 1905 г. было обвинено и оправдано:				Число всѣхъ приговоренныхъ въ 1905 г. къ наказаніямъ:					
		муж.	жен.	Оправдано и освобождено отъ суда.		Обвинено.		Къ тюремному заключенію.	Къ аресту.	Къ денежнымъ взысканіямъ.			Къ выговорамъ, ввученіямъ и замѣчаніямъ.
				муж.	жен.	муж.	жен.			Обращаемыхъ въ капиталъ на устройство мѣстъ заключенія.	Въ пользу частн. имѣл. лицъ, а также разн. ведомствъ и учреждений.	Къ выговорамъ, ввученіямъ и замѣчаніямъ.	
По оскорбленіямъ яолицейскихъ и др. стражей, а также служителей судебныхъ и правительств. мѣсть .	81	106	16	43	3	63	13	—	62	14	—	—	
По прочимъ проступкамъ противъ порядка управленія .	427	935	106	520	48	415	58	—	7	463	—	3	
Противъ общ. благоустройства, народнаго здравія и личной безопасн. .	1101	1543	143	690	66	853	77	2	121	786	20	1	
По проступкамъ противъ благочинія, порядка и спокойствія .	511	1092	89	540	24	552	65	—	217	399	—	1	
По нарушеніямъ устава о паспортахъ	57	56	5	24	1	32	4	—	4	32	—	—	
По нарушеніямъ уставовъ казенныхъ управленій .	138	148	39	54	16	94	23	6	11	63	37	—	
По оскорбленіямъ чести, угрозамъ и насиліямъ .	5961	7527	1485	5759	1146	1768	339	—	1415	679	—	13	
По проступкамъ противъ правъ семейственныхъ .	30	40	14	38	11	2	3	—	5	—	—	—	
По самовольнымъ пользован. чужимъ имуществомъ и поврежден. онаго	1384	2298	244	1625	179	673	65	8	22	653	50	5	
По похищеніямъ и поврежден. лѣса	1306	1959	56	1295	49	664	7	2	221	443	5	—	
По кражамъ, мошеннич. и обманамъ .	1504	1764	224	1504	187	260	37	247	22	24	—	4	
Итого .	12500	17468	2421	12092	1730	5376	691	265	2107	3556	112	27	

Въ числѣ 265 подсудимыхъ, указанныхъ въ графѣ VIII сей вѣдомости, было:

- 1) — Присужденныхъ къ тюремному заключенію 242 лица.
- 2) — Несовершеннолѣтнихъ, приговоренныхъ: въ исправительные пріюты 1 и къ отдачѣ подъ надзоръ 22.

Движеніе дѣлъ о преступленіяхъ во II Судебно-Мировомъ округѣ Сѣдлецкой г. въ 1905 г.

УГОЛОВНЫЯ ДѢЛА.	Количество дѣлъ.	Общее число подсудимыхъ по дѣламъ, бывшимъ въ разсмотрѣніи въ 1905 г.		Изъ этого числа въ 1905 г. было обвинено и оправдано:				Число всѣхъ приговоренныхъ въ 1905 г. къ наказаніямъ:					
		муж.	жен.	Оправдано и освобождено отъ суда.		Обвинено.		Къ тюремному заключенію.	Къ аресту.	Къ денежнымъ взысканіямъ.			Къ выговорамъ, ввученіямъ и замѣчаніямъ.
				муж.	жен.	муж.	жен.			Обращаемыхъ въ капиталъ на устройство мѣстъ заключенія.	Въ пользу частн. имѣл. лицъ, а также разн. ведомствъ и учреждений.	Къ выговорамъ, ввученіямъ и замѣчаніямъ.	
По оскорбленіямъ полицейскихъ и др. стражей, а также служителей судебныхъ и правительственныхъ мѣсть .	102	118	17	42	8	76	9	—	49	36	—	—	
По прочимъ проступкамъ противъ порядка управленія .	767	1544	84	774	32	770	52	—	18	792	—	12	
По проступкамъ противъ благочинія, порядка и спокойствія .	392	716	80	435	34	281	46	—	150	169	—	8	
По проступкамъ противъ общественнаго благоустройства, народнаго здравія и личной безопасности .	1172	1509	144	695	59	814	85	—	67	827	—	5	
По нарушеніямъ устава о паспортахъ	42	42	2	10	—	32	2	—	8	18	8	—	
По нарушеніямъ уставовъ казенныхъ управленій .	125	145	38	65	22	80	16	12	34	47	3	—	
По оскорбленіямъ чести, угрозамъ и насиліямъ .	4182	4749	976	3564	738	1185	238	—	832	577	—	14	
По проступкамъ противъ правъ семейственныхъ .	24	21	8	19	3	2	5	—	7	—	—	—	
По самовольнымъ пользованіямъ чужимъ имуществомъ и поврежденіямъ онаго .	416	851	125	660	74	191	51	—	6	234	—	2	
По похищеніямъ и поврежденіямъ лѣса	979	1437	27	967	23	470	4	2	89	375	6	2	
По кражамъ, мошенничествамъ, обманамъ, присвоеніямъ, растратамъ и ростовщичеству .	1870	1749	147	1439	111	310	36	300	25	19	—	2	
По нарушеніямъ правилъ о частной службѣ и др. проступкамъ .	92	107	17	64	11	43	6	—	14	35	—	—	
Итого .	10163	12988	1665	8734	1115	4254	550	314	1299	3129	17	45	

Несовершеннолѣтнихъ, приговоренныхъ къ отдачѣ подъ надзоръ родителей, къ заключенію въ особыя помѣщенія при тюрьмахъ и къ содержанію въ исправительномъ пріютѣ—6 (гр. VIII вѣдомости).

По сообщенію Прокурора Окружнаго Суда, въ мѣстахъ заключенія Сѣдлецкой губерніи по распоряженіямъ административныхъ властей содержалось: а) къ 1905 г.—мужчинъ 40, женщинъ 2; б) въ теченіе года (прибыло)—мужчинъ 2527, женщинъ 208; всего было 2777. Выбыло—мужчинъ 2436, женщинъ 210.

Къ 1 Января 1906 года осталось подъ стражею: мужчинъ 131.

VIII. Тюремы, аресты и этапы.

Въ Сѣдлецкой губерніи двѣ тюрьмы: въ гор. Сѣдлецѣ—4 разряда, помѣщающаяся въ двухъ каменныхъ казенныхъ зданіяхъ, рассчитанная на 564 человекъ, и въ гор. Бѣль—5 разряда, помѣщающаяся въ одномъ каменномъ казенномъ зданіи, рассчитанная на 87 чел. Средне-суточное число арестантовъ въ Сѣдлецкой тюрьмѣ въ 1905 г. было 321 чел., а въ Бѣльской 82 чел.

Кромѣ тюремъ въ уѣздныхъ городахъ губерніи нанимаются въ частныхъ домахъ, на счетъ казны, арестныя помѣщенія для подслѣдственныхъ арестантовъ и для арестуемыхъ по приговорамъ мировыхъ судей; полицейскія-же арестныя помѣщенія при магистратахъ и гминныхъ управленіяхъ содержатся на городскія и гминныя суммы.

Въ теченіе отчетнаго года арестантами Сѣдлецкой тюрьмы заработано 1977 руб. 7 коп., а Бѣльской—522 руб. 31 коп.

Въ Сѣдлецкой тюрьмѣ имѣется церковь для арестантовъ православнаго исповѣданія; въ ней во всѣ воскресные и праздничные дни совершается богослуженіе; для арестантовъ же католиковъ устроена часовня.

Тюремныя лечебницы снабжены необходимыми принадлежностями и медикаментами; при каждой тюрьмѣ имѣется по одному врачу и одному фельдшеру. Въ отчетномъ году въ Сѣдлецкой тюрьмѣ умерло 18 чел., въ Бѣльской-же смертныхъ случаевъ не было.

На содержаніе тюремной администраціи и стражи, равно на продовольствіе и содержаніе арестантовъ и на наемъ для нихъ помѣщеній во всѣхъ мѣстахъ заключенія въ губерніи въ отчетномъ году израсходовано 58630 руб. 55 коп. Содержаніе одного арестанта обошлось казнѣ: въ Сѣдлецкой тюрьмѣ 26 коп. въ сутки, а въ Бѣльской—30 коп.

Движеніе арестантовъ въ 1905 году.

Наименованія мѣстъ заключенія.	Осталось къ 1905 г.		Въ 1905 году.				Осталось къ 1906 г.	
			Поступило.		Убыло.			
	МУЖ.	ЖЕН.	МУЖ.	ЖЕН.	МУЖ.	ЖЕН.	МУЖ.	ЖЕН.
<i>I. Тюремы:</i>								
Сѣдлецкая	273	18	1615	155	1548	160	340	13
Бѣльская	76	11	734	82	721	85	89	8
<i>II. Подслѣдственные аресты:</i>								
Венгровскій	4	—	146	10	146	10	4	—
Влодавскій	5	—	150	8	150	7	5	1
Гарволинскій	11	4	287	42	283	45	15	1
Луковскій	3	—	154	1	153	1	4	—
Радинскій	5	1	332	62	337	63	—	—
Соколовскій	—	—	155	33	151	33	4	—
Межирѣчскій	—	—	370	31	369	31	1	—
<i>III. Полицейскіе аресты:</i>								
при магистратахъ и гминныхъ управленіяхъ	55	6	6298	748	6306	746	47	8
Всего	432	40	10241	1172	10164	1181	509	31

С в ъ д ѣ и і я

о расходахъ по содержанію тюремъ и арестовъ Сѣдлецкой губерніи за 1905 годъ изъ кредита по тюремной смѣтѣ.

I. Тюрьмы.

A) Сѣдлецкая тюрьма.

Жалованье служащимъ, канцелярскіе и хозяйственные расходы	10406	р.	92	к.
ремонтъ зданій	350	"	—	"
отопленіе и освѣщеніе	5699	"	92	"
содержаніе зданій въ чистотѣ	566	"	90	"
продовольствіе арестантовъ	9530	"	51	"
одежда и обувь	989	"	57	"
лекарства	390	"	8	"
мелочные расходы	2581	"	77	"
добавочное содержаніе тюремныхъ надзирателей	2540	"	68	"
Итого	33056	р.	35	к.

B) Бѣльская тюрьма.

Жалованье служащимъ, канцелярскіе и хозяйственные расходы	3628	р.	8	к.
ремонтъ помѣщій	150	"	—	"
отопленіе и освѣщеніе	1441	"	88	"
содержаніе зданій въ чистотѣ	345	"	—	"
продовольствіе арестантовъ	2682	"	—	"
одежда и обувь	129	"	52	"
лекарство	56	"	48	"
мелочные расходы	293	"	46	"
добавочное содержаніе тюремныхъ надзирателей	1058	"	40	"
Итого	9784	р.	82	к.

II. Содержаніе судебныхъ арестовъ:

- а) Соколовскаго 951 руб. 48 коп.; б) Луковскаго 676 руб. 3 коп.; в) Гарволинскаго 1019 руб. 23 коп.; г) Венгровскаго 796 руб. 69 коп.; д) Радинскаго 1449 руб. 72 коп.; е) Межирѣчскаго 770 руб. 25 коп. и ж) Влодавскаго 1390 руб. 9 коп.

Всего израсходовано изъ тюремныхъ суммъ 49894 руб. 66 коп.

IX. Сѣдлецкое Губернское попечительство о народной трезвости.

Дѣятельность Губернскаго попечительства, въ составъ котораго въ отчетномъ году входили: Губернскій, Сѣдлецкій-городской и уѣздные комитеты—въ числѣ девяти, была направлена, какъ и прежде, къ тому, чтобы дать народу возможность разумно проводить часы досуга въ питейныхъ заведеніяхъ, способствуя тѣмъ подъему его умственнаго и нравственнаго состоянія.

Членовъ комитетовъ было: обязательныхъ 102 и назначенныхъ Министромъ Финансовъ 11.

Членовъ-соревнователей числилось: мужчинъ 442, женщинъ 11, всего 453. Изъ нихъ принимающихъ активное участіе въ дѣятельности попечительства 117. Въ общемъ составѣ было: священно и церковно-служителей 75, гминныхъ судей 11, учителей и учительницъ 48, лицъ свободныхъ профессій 20, чиновниковъ и офицеровъ 97, служащихъ въ общественныхъ учрежденіяхъ 28, крестьянъ, занимающихъ общественныя должности, 44, землевладѣльцевъ 63, земледѣльцевъ 33 и пр. лицъ 34.

Участковыхъ попечителей: въ городахъ 19 и въ уѣздахъ 107, всего 126. Изъ нихъ: священно и церковно-служителей 10, гминныхъ судей 1, лицъ свободныхъ профессій 5, учителей 22, чиновниковъ и офицеровъ 12, служащихъ въ общественныхъ учрежденіяхъ 8, крестьянъ, занимающихъ общественныя должности, 24, землевладѣльцевъ 35, земледѣльцевъ 3 и прочихъ лицъ 6.

Засѣданій было 74. Въ среднемъ, въ одномъ засѣданіи участвовало 7—8 членовъ.

Чайныхъ и чайно-столовыхъ функціонировало 22. Изъ нихъ въ собственныхъ помѣщеніяхъ 2 и въ наемныхъ 20. При чайныхънахо дилось: навѣсовъ и конюшенъ для лошадей 6 и ночлежныхъ помѣщеній 6.

Собственныя помѣщенія построены: а) для Сѣдлецкаго народнаго дома—одно каменное зданіе съ плацемъ и надворными постройками стоимостью въ 46625 руб. Застраховано въ 24000 руб. Движимое имущество оцѣнено въ 4338 руб. Въ домѣ помѣщаются: одна чайная, одна столовая, одна читальня, одна библіотека, одна народная аудиторія на 360 мѣсть и одна постоянная сцена; б) для Луковскаго народнаго дома—тоже одно каменное двухъэтажное зданіе на участкѣ земли, оцѣненнымъ въ 1800 руб. Стоимость постройки по смѣтѣ 13147 руб., застраховано-же зданіе въ 8580 руб. На оборудованіе дома внутри израсходовано 300 руб. Отдѣлы тѣ-же, что въ Сѣдлецкомъ домѣ, но, кромѣ того, имѣется постоянный дворъ. Аудиторія рассчитана на 100 мѣсть.

Холодныя закуски продавались въ 22 чайныхъ и столовыхъ, горячія кушанья въ 19, чай и сахаръ на выносъ въ 18, табакъ и табачныя издѣлія въ 22, письменныя принадлежности и марки въ 14.

Въ теченіе года въ учрежденіяхъ попечительства было 469451 посѣщеніе.

Чайныхъ и чайно-столовыхъ, выписывающихъ только періодическія изданія,—5: въ остальныхъ 17 устроены библіотеки-читальни. Газеты и книги выдавались для чтенія на домъ изъ 17 библіотекъ и читаленъ. Абонентовъ было 1913, посѣщеній—41688. Библіотекарей, кромѣ сидѣльцевъ, было 5.

Народныя чтенія устраивались въ 7 городахъ и въ 3 загородныхъ населенныхъ пунктахъ. Всѣхъ чтеній было 37, посѣтителей 17225. Изъ числа чтеній 8 сопровождались пѣніемъ и музыкою. Чтеній о послѣдствіяхъ злоупотребленія крѣпкими напитками состоялось 2. Волшебныхъ фонарей имѣлось 6, картинъ 322. Круговая разсылка картинъ по аудиторіямъ установлена лишь въ Гарволинскомъ и Луковскомъ уѣздахъ. Въ числѣ 16 лекторовъ было: учителей 3 и лицъ духовнаго званія 1. Постоянныхъ сценъ устроено 2. Народныхъ хоровъ организовано 2; изъ нихъ Вѣльскій-церковный субсидировался изъ суммъ попечительства. Народныхъ оркестровъ 2; изъ нихъ субсидировался Влодавскій.

Движеніе суммъ попечительства въ 1905 году.

П р и х о д ъ:

Остатка съ 1904 года	12403 руб.
Отпущено отъ казны	31512 „
Процентовъ отъ капитала	203 „
Доходовъ отъ предпріятій	32202 „
Прочихъ поступленій	166 „
Всего	76486 руб.

Р а с х о д ь:

Переведено уѣзднымъ и городскимъ комитетамъ	19845 руб.
Израсходовано на дѣлопроизводство	2752 „
„ „ устройство и содержаніе народныхъ домовъ, чайныхъ, столовыхъ и проч.	29076 „
Расходы на приобрѣтеніе недвижимаго имущества и по построй- кѣ собственныхъ зданій	9007 „
Прочіе и случайные расходы	11419 „
	Всего 72099 руб.
 Остатка къ 1 Января 1905 года	 4387 руб.
Стоимость имущества:	
недвижимаго	54947 „
движимаго	13172 „
	Всего 68119 руб.

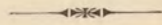

Х. Общественныя собранія.

Дѣятельность общественныхъ собраній Сѣдлецкой губерніи, имѣющихъ цѣлью доставить своимъ членамъ и ихъ семействамъ возможность проводить свободное отъ занятій время съ удобствомъ, пріятностью и пользою, нормируется общимъ для сего рода учреждений уставомъ, утвержденнымъ Министромъ Внутреннихъ Дѣлъ 6 Іюня 1890 г. Предсѣдателями въ совѣтахъ старшинъ состоятъ: въ губернскихъ городахъ—губернаторы, въ уѣздныхъ и другихъ пунктахъ—уѣздные начальники.

Общественныя собранія существуютъ въ городахъ Сѣдлецѣ, Бѣлѣ, Влодавѣ, Гарволинѣ и Луковѣ.

Приходъ по Сѣдлецкому общественному собранію въ 1905 г. составлялъ 2600 руб.; израсходовано 2698 руб. 13 коп.; перерасходъ пополненъ изъ запаснаго капитала.

Въ Бѣльскомъ общественномъ собраніи дѣйствительныхъ членовъ было 36. Приходъ съ остаткомъ 1904 г. составлялъ 1315 руб. 10 коп., расходъ 960 руб. 91 коп. Осталось къ 1 Января 1906 г. 354 руб. 19 коп.

Во Влодавскомъ общественномъ собраніи дѣйствительныхъ членовъ было 32. Приходъ съ остаткомъ 1904 года составлялъ 519 руб. 64 коп., расходъ 461 руб. 30 коп. Осталось къ 1 Января 1906 г. 58 руб. 34 коп.

Членами общественныхъ собраній въ Гарволинѣ и Луковѣ состоятъ служащіе въ этихъ городахъ. Запасныхъ капиталовъ не имѣется.



VII.

НАРОДНОЕ ЗДРАВІЕ.

I. Врачебно-медицинскій персоналъ и аптеки.

Завѣдываніе врачебною частью въ губерніи сосредоточено во Врачебномъ отдѣленіи Сѣдлецкаго Губернскаго Правленія, состоящемъ изъ Медицинскаго инспектора, Фармацевтическаго ассесора, секретаря и 2-хъ врачей, входящихъ въ составъ Совѣщательнаго Присутствія.

Лицъ медицинскаго вѣдомства въ губерніи въ отчетномъ году числилось 188 человекъ, а именно: состоящихъ на службѣ врачей 30, фармацевтъ 1, фельдшеровъ 28, городскихъ повивальныхъ бабокъ 8, уѣздная 1 и экономическая 1; во льнопрактикующихъ врачей 22, фельдшеровъ 53, повивальныхъ бабокъ 33, зубныхъ врачей 4 и дантистовъ 7.

По городамъ и уѣздамъ общій составъ распределяется слѣдующимъ образомъ:

Наименованія городовъ и уѣздовъ.	Врачей.		Фельдше- ровъ.		Акушеры и повиваль- ныхъ бабокъ	Зубныхъ врачей.	Дантистовъ.	Фармацев- товъ.
	муж.	жен.	муж.	жен.				
Губернскій гор. Сѣдлецъ	12	—	11	—	12	2	2	10
Сѣдлецкій уѣздъ	—	—	2	—	—	—	—	1
Гор. Бѣла	4	—	4	—	8	1	1	6
Бѣльскій уѣздъ	—	—	3	—	—	—	—	4
Гор. Венгровъ	2	—	2	—	2	—	—	2
Венгровскій уѣздъ	—	—	2	—	1	—	—	2
Гор. Влодава	2	—	3	—	1	—	1	4
Влодавскій уѣздъ	3	—	5	—	1	—	—	9
Гор. Гарволинъ	2	—	4	—	2	—	1	1
Гарволинскій уѣздъ	5	—	12	—	3	—	—	8
Константиновскій уѣздъ	4	—	5	—	—	—	—	6
Гор. Луковъ	3	—	4	—	2	—	2	3
Луковскій уѣздъ	3	—	3	—	—	—	—	3
Гор. Радинъ	3	—	4	—	4	—	—	3
Радинскій уѣздъ	5	—	7	—	4	1	—	7
Гор. Соколовъ	2	—	2	—	1	—	—	3
Соколовскій уѣздъ	2	—	8	—	2	—	—	2
Всего	52	—	81	—	43	4	7	74

Распределеніе общаго состава по роду службы:

	Врачей.	Фельдше- ровъ.	Повивальныхъ бабокъ.
При Врачебномъ отдѣленіи	1	—	—
Уѣздныхъ	9	9	1
Городскихъ	6	1	8
Фабричныхъ	—	2	—
Тюремныхъ	совм.	1	совм.
Желѣзно-дорожныхъ	4	5	—
Больничныхъ	10	6	—
Экономическихъ	—	4	1
Во льнопрактикующихъ	22	53	33
Всего	52	81	43

Расходъ на медицинскую часть въ губерніи за 1905 годъ:

Наименованія расходовъ.	ИЗЪ СУММЪ.									
	Правительственныхъ.		Советовъ обществен. призрѣнія.		Городовъ.		Частныхъ обществъ и лицъ.		Всего.	
	Руб.	Коп.	Руб.	Коп.	Руб.	Коп.	Руб.	Коп.		
Содержаніе лечеб. заведеній, безъ расходовъ на медици. и фармацев. персоналъ и безплат. выдачу лекарствъ	465	—	33536	91	—	—	2300	—	36301	91
Содержаніе врачей	6335	—	3530	—	1737	50	525	—	12127	50
» фельдш. и акуш. персон.	1225	—	1380	—	655	—	540	—	3800	—
» фармацевтовъ	150	—	—	—	—	—	—	—	150	—
Безплатная выдача лекарствъ	611	7	—	—	—	—	—	—	611	7
Расходы на оспопрививаніе	150	—	—	—	33	—	813	21	996	21
» на борьбу съ эпидеміей	866	18	—	—	1995	30	209	60	3071	8
Оздоровленіе населенныхъ мѣстъ	—	—	—	—	100	—	—	—	100	—
Прочіе расходы	1041	20	15279	7	—	—	—	—	16320	27
Всего	10843	45	53725	98	4520	80	4387	81	73478	4

Примѣчаніе: —Кромѣ показанныхъ расходовъ, израсходовано изъ суммъ правительственныхъ на содержаніе больницы и одного приѣмнаго покоя, состоящихъ въ вѣдѣніи Управленія по постройкѣ линіи „Полоцкъ-Сѣдлецъ“, —16298 руб. 97 коп.

Всѣхъ аптекъ было 42 и складовъ аптечныхъ матеріаловъ 15, а именно:

	Аптекъ.	Аптечныхъ складовъ.
въ г. Сѣдлецѣ.	2	3
» Вѣльскомъ уѣздѣ	6	2
» Венгровскомъ »	3	1
» Влодавскомъ »	6	2
» Гарволинскомъ »	8	2
» Константиновскомъ	4	—
» Луковскомъ »	4	2
» Радинскомъ »	4	2
» Соколовскомъ »	3	1
» Сѣдлецкомъ »	2	—

Въ томъ числѣ аптекъ нормальныхъ 26 и сельскихъ 16. При аптекахъ состояли: 35 провизоровъ, 15 аптекарскихъ помощниковъ и 16 аптекарскихъ учениковъ.

Изъ аптекъ Сѣдлецкой губерніи лекарства были отпущены по 123017 рецептамъ и дубликатамъ. По рецептамъ врачей отпущено на 55252 руб. 3 коп. и по ручной продажѣ на 49211 руб. 10 коп., всего на 104463 руб. 13 коп.

II. Врачебная помощь.

Врачебная помощь въ отчетномъ году была подана 76938 лицамъ; изъ нихъ: въ больницахъ 4689 паціентамъ и практикующими врачами 72249 паціен.; въ числѣ послѣднихъ 9515 чел. получили амбулаторную помощь при больницахъ. Умерло: въ больницахъ 353 чел. и пользовавшихся у вольнопрактикующихъ врачей 3726 чел., а всего 4079 человекъ.

По судебно-медицинской части врачами въ отчетномъ году было произведено 157 вскрытій мертвыхъ тѣлъ, 1074 освидѣтельствванія разныхъ лицъ, по требованію судебныхъ учреждений, и 109 освидѣтельствваній предметовъ и вещей, присылаемыхъ лицами судебного и административнаго вѣдомствъ.

По медико-полицейской части врачами были осмотрѣны 1471 заведеніе (1129 въ городахъ и 342 въ посадахъ и деревняхъ) и за отступленіе отъ правилъ составлено 260 протоколовъ, съ привлеченіемъ виновныхъ къ отвѣтственности по ст. 115 уст. о нак.; общая сумма наложенныхъ на нихъ денежныхъ штрафовъ составляла 1447 руб., въ другихъ же случаяхъ виновные присуждались къ аресту, который въ общей сложности составлялъ 358 дней.

При санитарныхъ осмотрахъ въ отчетномъ году было составлено 929 протоколовъ для привлеченія виновныхъ по ст. ст. 55 и 102 уст. о нак.; общая сумма денежныхъ штрафовъ составляла 4795 руб.; арестовъ было 694 дня.

Въ находящихся во всѣхъ городахъ губерніи врачебно-полицейскихъ комитетахъ въ отчетномъ году подвергались осмотру врачей по два раза въ недѣлю 64 проститутки, одновременно 44 женщины, подозрѣваемыхъ въ тайной проституціи, и 99 рабочихъ на фабрикахъ и заводахъ. При этихъ осмотрахъ обнаружено зараженныхъ сифилисомъ и венерическими болѣзнями 13 мужчинъ и 43 женщины. Всѣ они немедленно были отправлены въ больницы на излеченіе.

Предохранительная оспа въ отчетномъ году была привита 2 врачами и 28 фельдшерами—подъ наблюденіемъ уѣздныхъ и городскихъ врачей—24770 лицамъ. Сравнительно съ 1904 годомъ число прививокъ уменьшилось на 378. Вторичныхъ прививокъ произведено 1425; больше чѣмъ въ 1904 году на 527.

III. Заразительныя, эпидемическія и паразитарныя болѣзни.

Въ отчетномъ году въ губерніи наблюдались слѣдующія заразительныя болѣзни:

1) Оспа—въ Бѣльскомъ, Влодавскомъ, Гарволинскомъ, Константиновскомъ, и Сѣдлецкомъ уѣздахъ. Общее число больныхъ было 654 чел.; умерло 125; въ больницахъ пользовалось 47 чел.; умерло 9. Максимальная цифра больныхъ падаетъ на Влодавскій уѣздъ, гдѣ заболѣло 305 и умерло 53, минимальная—на Константиновскій уѣздъ, гдѣ заболѣло 22 и умерло 4 чел.

2) Скарлатина—въ уѣздахъ: Бѣльскомъ, Гарволинскомъ, Константиновскомъ, Луковскомъ, Радинскомъ и Соколовскомъ. Общее число больныхъ было 73 чел.; умерло 19; въ больницахъ пользовалось 42 чел.; умерло 8.

3) Дифтеритъ—въ Гарволинскомъ, Константиновскомъ, Сѣдлецкомъ и Бѣльскомъ уѣздахъ. Общее число больныхъ было 249 чел.; умерло 34. Въ больницахъ находилось на излеченіи 105; умерло 8.

4) Корь—въ Бѣльскомъ, Венгровскомъ и Гарволинскомъ уѣздахъ. Больныхъ 103; умерло 8; въ больницахъ пользовалось 3 чел., которые всѣ выздоровѣли.

5) Коклюшъ—въ Гарволинскомъ, Константиновскомъ и Бѣльскомъ уѣздахъ. Общее число больныхъ 144 чел.; умерло 7; въ больницахъ никто не пользовался.

6) Гриппъ (инфлюэнца)—наблюдался единичными случаями во всѣхъ уѣздахъ, въ видѣ-же эпидемій въ Бѣльскомъ, Гарволинскомъ и Влодавскомъ уѣздахъ. Общее число больныхъ 391 чел.; умерло 31; въ больницахъ пользовалось 113; умерло 5.

7) Тифъ—былъ во всѣхъ уѣздахъ, кромѣ Влодавскаго и Соколовскаго, и во всѣхъ формахъ; брюшнымъ заболѣло 195 чел.; умерло 23; сыпнымъ—104 чел., при 15 смертныхъ случаяхъ, и неопредѣленнымъ 12 чел.,—съ благопріятнымъ исходомъ. Общее число больныхъ тифомъ было 311 чел.; умерло 38; въ больницахъ пользовалось 245 чел.; умерло 35.

8) Кровавый поносъ (дизентерія) эпидемически наблюдался только въ Луковскомъ и Константиновскомъ уѣздахъ. Общее число заболѣвшихъ 11 чел.; умерло 2; въ больницахъ пользовалось 22; изъ нихъ умерло 3.

9) Эпидемическій гастроэнтеритъ наблюдался въ гор. Сѣдлецѣ и во всѣхъ уѣздахъ губерніи. Общее число больныхъ было 802 чел.; умерло 73.

10) Холера азіатская наблюдалась въ городахъ: Венгровѣ (заболѣло 22 чел., умерло 10) и Соколовѣ (заболѣло 2 чел. умеръ 1), а также въ Соколовскомъ уѣздѣ (заболѣлъ 1, который выздоровѣлъ).

11) Холера туземная наблюдалась въ уѣздахъ: Вѣльскомъ, Влодавскомъ и Венгровскомъ; заболѣло 331 чел.; умерло 19. Въ больницахъ было 2 чел.; оба умерли.

12) Заушница эпидемическая наблюдалась повсемѣстно, кромѣ Сѣдлецкаго уѣзда. Общее число больныхъ 97; умеръ 1. Въ больницахъ лечилось 3 чел. съ исходомъ въ выздоровленіе.

13) Рожь: общее число больныхъ было 293 чел.; умерло 21; въ больницахъ пользовалось 43 чел., которые всѣ выздоровѣли.

14) Трахома встрѣчалась во всѣхъ уѣздахъ губерніи, особенно въ Соколовскомъ. Общее число больныхъ было 593 чел.; въ больницахъ пользовалось 37 чел.

15) Гнилостное и гнойное зараженіе крови наблюдалось во всѣхъ уѣздахъ. Общее число больныхъ было 233 чел.; умерло 73; въ больницахъ пользовалось 8 человекъ, изъ которыхъ 5 умерло.

16) Сибирская язва на людяхъ встрѣчалась въ уѣздахъ: Влодавскомъ, Константиновскомъ и Радинскомъ. Общее число больныхъ было 27 чел.; умерло 3 чел.; въ больницахъ пользовался 1 чел., съ исходомъ въ выздоровленіе.

17) Сифились и венерическія болѣзни: общее число больныхъ было 653 чел.; въ больницахъ пользовалось 144 чел.

18) Крупозное воспаленіе легкихъ наблюдалось во всѣхъ уѣздахъ. Общее число больныхъ было 2355 чел.; умерло 293; въ больницахъ пользовалось 149 чел.; умерло 22.

19) Бугорчатка (легочная чахотка) встрѣчалась повсемѣстно. Общее число чахоточныхъ въ губерніи было 2559 чел.; умерло 422; въ больницахъ пользовалось 172 чел.; умерло 42.

Эндемическими болѣзнями въ отчетномъ году болѣло: перемежающеюся лихорадкою и болотною кахексіею, которыя наблюдались во всѣхъ уѣздахъ,—1349 чел.; другими различными болѣзнями—58 чел.; въ больницахъ пользовалось 18 чел.

Паразитарными болѣзнями болѣло: кишечными глистами 766 чел.; умерло 2; чесоткою—1599 чел., изъ коихъ 90 пользовались въ больницахъ.

IV. Насильственные и случайныя смерти.

Число и родъ насильственныхъ и случайныхъ смертей въ городахъ и уѣздахъ губерніи въ 1905 году указываетъ нижеслѣдующая вѣдомость:

ВѢДОМОСТЬ

О НАСИЛЬСТВЕННЫХЪ И СЛУЧАЙНЫХЪ СМЕРТЯХЪ ВЪ СЪДЛЕЦКОЙ ГУБЕРНІИ ЗА 1905 ГОДЪ.

Наименованія городовъ и уѣздовъ.	ЛИЦА, УМЕРШИЯ НАСИЛЬСТВЕННЫМЪ И СЛУЧАЙНЫМЪ ОБРАЗОМЪ.																																												
	Число случаевъ смертоубійства.			Жертвы смертоубійства.						Скоростижно умершіе.						Найдено мертвыхъ тѣлъ.		Жертвы случайной смерти.												ВСЕГО умерло отъ насилій и случайностей.															
	Дѣтоубійствъ денныхъ.	Смертоубійствъ.	Итого.	Дѣтоубійства.		Смертоубійства.		Итого.		Самоубійцы.		Отъ болѣзней.		Отъ пьянства.				Отъ неизвѣстныхъ причинъ.		Итого.		М.	Ж.	М.	Ж.	М.	Ж.	М.	Ж.			М.	Ж.	М.	Ж.	М.	Ж.	М.	Ж.						
				М.	Ж.	М.	Ж.	М.	Ж.	М.	Ж.	М.	Ж.	М.	Ж.	М.	Ж.	М.	Ж.	М.	Ж.									М.	Ж.									М.	Ж.	М.	Ж.	М.	Ж.
Сѣдлецъ	—	1	1	—	—	3	—	3	—	1	—	—	—	—	—	—	—	—	—	—	—	—	—	—	—	—	—	—	—	—	—	—	—	—	—	—	—	5	—						
Сѣдлецкій уѣздъ	1	1	2	—	—	3	—	3	—	1	—	—	—	—	—	4	1	5	1	4	—	1	1	—	—	—	—	—	—	—	—	—	—	—	—	4	1	10	2	23	3				
Бѣла	—	—	—	—	—	—	—	—	—	—	—	—	—	—	—	—	—	—	—	—	—	—	—	—	—	—	—	—	—	—	—	—	—	—	—	1	—	2	—						
Тересполь	—	—	—	—	—	—	—	—	—	—	—	—	—	—	—	—	—	—	—	—	—	—	—	—	—	—	—	—	—	—	—	—	—	—	—	1	—	1	—						
Бѣльскій уѣздъ	—	—	—	—	—	1	—	1	—	—	—	—	—	—	—	2	—	2	—	2	—	2	—	—	—	—	—	—	—	—	—	—	—	—	—	6	2	10	2	15	2				
Венгровъ	—	—	—	—	—	1	—	1	—	—	—	—	—	—	—	—	—	—	—	—	—	—	—	—	—	—	—	—	—	—	—	—	—	1	—	1	—	2	—						
Венгровскій уѣздъ	—	1	1	—	—	3	—	3	—	—	—	2	—	—	1	—	—	2	1	2	—	—	—	—	—	—	—	—	—	—	—	—	—	5	2	1	1	9	3	16	4				
Владава	—	—	—	—	—	—	—	—	—	—	—	—	—	—	—	—	—	—	—	—	—	—	—	—	—	—	—	—	—	—	—	—	—	—	—	—	—	—	—	—	—				
Парчевъ	—	—	—	—	—	—	—	—	—	—	—	—	—	—	—	—	—	—	—	—	—	—	—	—	—	—	—	—	—	—	—	—	—	—	—	—	—	—	—	—	—				
Владавскій уѣздъ	—	1	1	—	—	2	1	2	1	1	—	2	—	—	—	2	1	4	1	2	—	—	—	—	—	—	—	—	—	—	—	—	—	—	—	6	1	2	2	8	3	17	5		
Гарволинъ	—	—	—	—	—	1	—	1	—	—	—	—	—	—	—	—	—	—	—	—	—	—	—	—	—	—	—	—	—	—	—	—	—	—	—	—	—	—	—	1	—				
Желеховъ	—	—	—	—	—	1	—	1	—	—	—	—	—	—	—	—	—	—	—	—	—	—	—	—	—	—	—	—	—	—	—	—	—	—	—	—	—	—	—	—	—				
Гарволинскій уѣздъ	—	4	4	—	—	10	2	10	2	—	1	8	—	—	—	2	—	10	—	2	—	—	—	—	—	—	—	—	—	—	—	—	—	—	—	5	2	3	—	48	6				
Константиновскій уѣздъ	1	4	5	—	1	6	—	6	1	—	—	—	—	—	—	1	1	1	1	5	—	—	—	—	—	—	—	—	—	—	—	—	—	—	—	2	1	—	—	2	2	14	4		
Луковъ	—	—	—	—	—	—	—	—	—	1	—	1	—	—	—	—	—	1	1	—	—	—	—	—	—	—	—	—	—	—	—	—	—	—	—	—	—	—	—	—	—	—	—		
Луковскій уѣздъ	2	3	5	—	—	13	—	13	—	—	—	6	—	—	—	1	1	7	1	1	—	—	—	—	—	—	—	—	—	—	—	—	—	—	—	8	1	—	—	2	—	14	1	35	2
Радинъ	—	—	—	—	—	—	—	—	—	—	—	—	—	—	—	—	—	—	—	—	—	—	—	—	—	—	—	—	—	—	—	—	—	—	—	—	—	—	—	—	—	—	—		
Межирѣчье	—	—	—	—	—	1	—	1	—	—	—	—	—	—	—	—	—	—	—	—	—	—	—	—	—	—	—	—	—	—	—	—	—	—	—	—	—	—	—	—	—	—	—		
Радинскій уѣздъ	—	2	2	—	—	9	1	9	1	1	—	1	—	—	—	1	1	1	1	—	—	—	—	—	—	—	—	—	—	—	—	—	—	—	—	—	—	1	—	—	—	—	—		
Соколовъ	—	—	—	—	—	—	—	—	—	—	—	—	—	—	—	—	—	—	—	—	—	—	—	—	—	—	—	—	—	—	—	—	—	—	—	—	—	—	—	—	—	—	—		
Соколовскій уѣздъ	—	4	4	—	—	1	—	1	—	—	—	—	—	—	—	1	4	4	1	1	—	—	—	—	—	—	—	—	—	—	—	—	—	—	—	1	—	—	—	2	1	18	5		
Итого — въ городахъ	—	1	1	—	—	7	—	7	—	2	—	2	1	—	—	1	—	3	1	2	1	1	—	—	—	—	—	—	—	—	—	—	—	—	—	2	1	—	—	4	4	9	5	23	7
въ посадахъ и гминахъ	4	20	24	—	1	48	4	48	5	5	1	25	—	—	1	11	6	36	7	19	1	11	3	13	1	—	—	1	—	1	—	1	—	1	1	43	10	—	—	22	7	91	22	199	36
ВСЕГО	4	21	25	—	1	55	4	55	5	7	1	27	1	—	1	12	6	39	8	21	2	12	3	15	1	—	—	1	—	1	—	1	—	45	11	—	—	26	11	100	27	222	43		

V. Санитарно-исполнительныя комиссіи.

Санитарно-исполнительныя комиссіи существовали во всѣхъ уѣздахъ губерніи и въ городахъ: Сѣдлецѣ, Бѣлѣ, Тересполь, Гарволинѣ, Желеховѣ и Межирѣчьѣ. Предсѣдателями комиссій состояли: уѣздныхъ—уѣздные начальники, а городскихъ—президентъ г. Сѣдльца и бургомистры.

Составъ членовъ комиссій: а) лица, состоящія на государственной службѣ и указанная въ Высочайше утвержденныхъ 11 Августа 1903 г. правилахъ о борьбѣ съ холерною эпидеміей и б) приглашенные обыватели.

Въ 1905 года санитарно-исполнительныя комиссіи дѣйствовали болѣе усиленно чѣмъ въ предшествовавшихъ годахъ, а именно: 1) приняты заблаговременно, согласно выработаннымъ Губернскою, Уѣздными и Городскими санитарно-исполнительными комиссіями санитарнымъ правиламъ, мѣропріятія для борьбы съ холерною эпидеміей; 2) приспособлены были помѣщенія для холерныхъ больныхъ на средства городовъ и гминь; 3) по гор. Сѣдлецу приглашенъ былъ санитарный врачъ, дѣйствія котораго выражались въ ежедневномъ (въ теченіе четырехъ мѣсяцевъ) осмотрѣ недвижимостей, мясныхъ лавокъ, лавокъ со съѣстными припасами, разнаго рода заведеній, торгующихъ пищевыми и питьевыми продуктами, и проч.; 4) заготовлены были какъ по городамъ такъ и по гминамъ дезинфекціонныя средства, подручныя аптечки, медикаменты и прочія приспособленія, необходимыя для оказанія помощи заболѣвающимъ холерою; кромѣ того, въ нѣкоторыхъ гминахъ заготовлены были противохолерныя сыворотки. Вообще мѣропріятія по предупрежденію появленія холеры были весьма успѣшны и хотя въ 3-хъ мѣстностяхъ, а именно: въ г. Венгровѣ и Соколовѣ и въ дер. Стердынѣ и появились случаи заболѣванія холерой, но такія существовали только съ 7 Ноября по 20 Декабря и заболѣло всего 24 чел.: въ Стердынѣ 1, Венгровѣ 22 и Соколовѣ 1; изъ нихъ 13 выздоровѣло и 11 умерло. Расходы на борьбу съ холерой простирались: изъ суммъ правительственныхъ 866 руб. 18 коп., городскихъ 1995 руб. 30 коп. и гминныхъ 209 руб. 60 коп.; всего 3071 руб. 8 коп.

VIII.

ОБЩЕСТВЕННОЕ ПРИЗРѢНІЕ.

Въ вѣдѣніи Сѣдлецкаго Губернскаго Совѣта общественнаго призрѣнія въ 1905 году состояли слѣдующія благотворительныя заведенія:

I. Больницы.

Въ губ. гор. Сѣдлецъ—Маріинская	40 кроватей.
» еврейская	10 »
въ уѣзд. гор. Бѣль—св. Маріи-Магдалины	25 »
» Луковъ—св. Ѡаддея	20 »
» Радинъ—св. Георгія	20 »
въ пос. Мацѣвицахъ, Гарволинскаго уѣзда, св. Констанціи	10 »
» Стердынъ, Соколовскаго уѣзда, св. Павла	17 »
въ селеніи Вырозембахъ, Соколовскаго уѣзда, св. Ѡаддея	16 »
въ гор. Мѣжирѣчьѣ, Радинскаго уѣзда, еврейская	14 »
въ сел. Миляновъ, Радинскаго уѣзда, частная	10 »
Итого 182 кровати.	

Въ случаѣ признанной надобности, въ каждой изъ этихъ больницъ (кромѣ Миляновской) можно помѣстить еще 10 или болѣе кроватей.

Всѣ больницы помѣщаются въ собственныхъ зданіяхъ и снабжены необходимыми удобствами, причемъ лучшимъ благоустройствомъ отличаются больницы: Маріинская въ гор. Сѣдлецъ и св. Ѡаддея въ гор. Луковъ.

При каждой больницѣ состоитъ по врачу и фельдшеру, а въ Сѣдлецкой-Маріинской и Бѣльской, кромѣ того, по одному сверхштатному врачу. Для ухода-же за больными при 4-хъ больницахъ находится 12 сестеръ милосердія, а именно: при Бѣльской 2, Радинской 2, Луковской 5 и Мацѣвицкой 3.

Сестры, находящіяся при Луковской и Мацѣвицкой больницахъ, принадлежатъ къ Варшавской римско-католической общинѣ св. Казимира, а при остальныхъ больницахъ къ Варшавской общинѣ св. Елисаветы (Краснаго Креста). Кромѣ ухода за больными, сестры завѣдываютъ больничнымъ хозяйствомъ. За каждую изъ сестеръ милосердія Елисаветинской общины больницы обязаны вносить Варшавскому Окружному Управленію Краснаго Креста по 318 руб. въ годъ. Сестры въ больницахъ пользуются бесплатными: квартирой, отопленіемъ, освѣщеніемъ и прислугой. Сестры-же милосердія общины св. Казимира, при готовой квартирѣ, съ отопленіемъ, освѣщеніемъ и прислугой, получаютъ отъ больницы продовольствіе и жалованье—по 45 руб. въ годъ каждая.

Движеніе больныхъ по больницамъ выражается въ слѣдующей таблицѣ:

Наименованія больницъ.	Оставалось на начало къ 1 Января 1905 г.		Въ теченіе 1905 года:						Осталось къ 1 Января 1906 года.		Дѣйствительное число сутокъ, проведенныхъ больными въ больницѣ.	Среднее число больныхъ въ сутки.	Средняя смертность, т. е. 1 умеръ на:	Среднее время, проведенное однимъ больнымъ въ больницѣ.
			Поступило.		Выздоровѣло.		Умерло.							
	м.	ж.	м.	ж.	м.	ж.	м.	ж.	м.	ж.				
Сѣдлецкая—Маринская . . .	36	33	411	306	379	279	44	33	24	27	17556	48,1	10,2	22,3
Сѣдлецкая—еврейская . . .	4	12	141	105	130	104	9	7	5	7	3634	9,9	16,3	13,8
Бѣльская—Св. Маріи-Магдалины	30	10	479	242	457	236	28	5	24	11	12780	35,0	23,0	16,7
Луковская—Св. Фаддея . . .	23	14	717	438	661	407	51	28	28	17	11484	31,5	14,9	9,6
Радинская—Св. Георгія . . .	8	7	166	73	117	43	24	17	12	8	6504	17,8	6,2	25,6
Маѣвѣицкая—Св. Констанціи .	2	8	133	107	124	89	5	10	11	16	5132	14,0	17,0	20,1
Стердынская—Св. Павла . . .	7	7	180	111	169	114	18	4	—	—	5586	15,3	13,9	18,3
Вырозембская—Св. Фаддея . .	6	3	175	114	163	105	17	8	1	4	4618	12,6	11,9	15,5
Межирѣцкая—еврейская . . .	6	6	116	77	115	75	4	4	3	4	3696	10,1	25,6	18,0

Приходъ и расходъ денежныхъ суммъ всѣхъ больницъ (кроме Милановской) въ 1905 г.

П р и х о д ъ:

а) осталось къ 1-му Января 1905 года	18379 р. 15 к.
б) поступило въ 1905 году	55685 „ 29 ¹ / ₂ „
Всего	74064 р. 44 ¹ / ₂ к.

Расхода было	71917 р. 22 к.
Въ счетъ этой суммы уплочено	53725 „ 98 ¹ / ₂ „
Затѣмъ, съ концемъ отчетнаго 1905 г., осталось невыполненныхъ расходовъ	18191 „ 23 ¹ / ₂ „

Къ 1 Января 1906 года осталось:

свободныхъ суммъ, принадлежащихъ больницамъ и находящихся въ больничныхъ кассахъ	20338 „ 46 „
недоимокъ за леченіе и прочихъ доходовъ	36054 „ 88 „
Всего	56393 р. 34 к.

Въ среднемъ въ 1905 г. на одного больного израсходовано 202 руб. 21 коп. Дороже всего содержаніе обходилось въ Сѣдleckой еврейской больницѣ, гдѣ оно составляло 295 руб. 65 коп., а дешевле всего въ Стердынской больницѣ, въ которой не превышало 125 руб. 56 коп.

За пользованіе и содержаніе въ больницахъ губерніи гражданскихъ лицъ въ отчетномъ году взымалось по 30 коп. въ сутки съ каждаго лица; въ Сѣдleckой-же Маринской по 50 коп. въ сутки съ пользовавшихся въ общихъ палатахъ и по 1 руб. въ отдѣльныхъ. Та-же плата по 50 коп. установлена въ 1905 г. и въ Сѣдleckой еврейской больницѣ. За погребеніе неимущихъ умершихъ во всѣхъ больницахъ уплачивалось по 2 руб. 40 коп. Плата-же за содержаніе и леченіе нижнихъ воинскихъ чиновъ, ихъ семействъ и арестантовъ, согласно утвержденной Главнымъ Управленіемъ по дѣламъ мѣстнаго хозяйства такса, составляла 52³/₄ коп. въ сутки за каждое лицо, включая расходъ на медикаменты; за погребеніе—2 руб. 83 коп.; за постановку креста на могилѣ 4 руб. 30 коп.

О капиталахъ больницъ:

Наименованія больницъ.	Въ Варш. Конт. Гос. Банка.		Въ сберегательной кассѣ при Сѣдлецкомъ Губ. Казначействѣ.		Въ кассахъ заведеній и другихъ кассахъ.		Въ ипотеч. обезпеченіи.		ВСЕГО.	
	РУБ.	КОП.	РУБ.	КОП.	РУБ.	КОП.	РУБ.	КОП.	РУБ.	КОП.
Сѣдлецкая—Маринская	17950	—	529	29	6600	—	4500	—	29579	29
Сѣдлецкая—еврейская	7600	—	88	19	511	73	2400	—	10599	92
Бѣльская—Св. Маріи-Магдалины	81950	—	7082	17	7133	05	10750	—	106915	22
Луковская—Св. Ѡаддея	16600	—	363	20	1620	39	—	—	18583	59
Маѣвевская—Св. Констанціи	37000	—	862	90 1/2	3027	55 1/2	—	—	40890	46
Радинская—Св. Георгія	20060	—	264	43	303	87 1/2	300	—	20868	30 1/2
Межирѣчская—еврейская	5100	—	23	30	50	93	—	—	5174	23
Стердынская—Св. Павла	2000	—	56	37	1	07	—	—	2057	44
Вырозембская—Св. Ѡаддея	800	—	118	55	844	86	—	—	1763	41
Милянвская—частная	—	—	—	—	—	—	38866	93	38866	93
Итого	189000	—	9388	40 1/2	20093	46	56816	93	275298	79 1/2

II. Дома призрѣнія калѣкъ и старцевъ.

Въ отчетномъ году въ вѣдѣніи Совѣта состояло 4 дома призрѣнія, а именно: въ городахъ Сѣдлецъ, Желеховъ и Межирѣчъ и при больницѣ въ сел. Вырозембахъ, Соколовскаго уѣзда.

Движеніе призрѣваемыхъ было слѣдующее:

Наименованія домовъ призрѣнія.	Осталось къ 1 Января 1905 года.		Въ теченіе 1905 года.						Осталось къ 1 Января 1906 года.	
			Поступило.		Выбыло.		Умерло.			
	м.	ж.	м.	ж.	м.	ж.	м.	ж.	м.	ж.
Сѣдлецкій	—	31	—	3	—	1	—	4	—	29
Желеховскій	4	10	—	—	—	2	—	—	4	8
Межирѣчскій	4	6	1	—	—	—	1	1	4	5
Вырозембскій	2	6	1	—	—	—	1	—	2	6
Итого	10	53	2	3	—	3	2	5	10	48

Приходъ и расходъ суммъ на содержаніе домовъ призрѣнія.

А) Сѣдлецкаго:

Приходъ — остатка къ 1 Января 1905 года	310 р. 86 к.
съ имущества п чиншей	1020 » 50 »
процентовъ отъ капиталовъ	424 » 30 »
кружечнаго сбора и другихъ случайныхъ доходовъ	188 » 9 »
Итого	1943 р. 75 к.

Расхода-же на содержаніе 31 призрѣваемаго произведено 1514 руб. 5 коп., что составляетъ, въ среднемъ, по 13,4 коп. на одного призрѣваемаго въ сутки. Годовой-же расходъ на одного призрѣваемаго составлялъ 48 руб. 90 коп.

Б) Межирѣчскаго:

Приходъ — остатка къ 1 Января 1905 года	1198 р. 66 к.
процентовъ отъ капиталовъ	406 » 31 »
разныхъ случайныхъ поступленій	414 » 16 »
Итого	2019 р. 13 к.

Израсходовано-же на содержаніе 10 чел. призрѣваемыхъ 1130 руб. 58¹/₂. Годовой расходъ на одного призрѣваемого составлялъ 112 руб. 78 коп.

В) На содержаніе Желеховскаго дома призрѣнія, въ коемъ находилось 12 человекъ, въ отчетномъ году расхода производимо не было, такъ какъ призрѣваемые содержались исключительно на добровольныя пожертвованія въ натурѣ.

Г) Вырозембскій домъ призрѣнія, въ которомъ было 9 призрѣваемыхъ, содержался на средства Вырозембской больницы. Таковыхъ израсходовано 302 руб. 84 коп. Годовой-же расходъ на каждого призрѣваемого составлялъ 37 руб. 23 коп.

О капиталахъ домовъ призрѣнія.

Наименованія домовъ призрѣнія.	Въ Варш. Конт. Гос. Банка.		Въ сберегательной кассѣ при Сѣдлецкомъ Губ. Канц.		Въ кассахъ заведеній.		Въ ипотеч. обезпеченіи.		Итого.	
	руб.	коп.	руб.	коп.	руб.	коп.	руб.	коп.	руб.	коп.
Сѣдлецкій	1350	—	722	24	—	—	5265	—	7337	24
Межирѣчскій	14600	—	170	10	539	70	—	—	15309	80
Желеховскій	4400	—	914	56	—	—	—	—	5314	56
Всего	20350	—	1806	90	539	70	5265	—	27961	60

Кромѣ поименованныхъ домовъ призрѣнія, въ вѣдѣніи Губернскаго Совѣта числятся еще два дома: одинъ въ гор. Парчевѣ, Влодавскаго уѣзда, а другой въ уѣздномъ городѣ Гарволинѣ, но таковыя въ дѣйствительности не существуютъ, ибо зданія этихъ домовъ, по причинѣ ихъ ветхости, были проданы на сносъ, а вырученныя отъ продажи деньги сданы на храненіе въ Варшавскую Контору Госуд. Банка. На отстройку этихъ домовъ и на открытіе ихъ къ концу 1905 года состояли слѣдующія суммы: по Парчевскому 4585 руб. 17 коп. и по Гарволинскому 4960 руб. 40 коп.

III. Дѣтскіе пріюты.

Въ Сѣдлецкой губерніи въ отчетномъ году было 5 дѣтскихъ пріютовъ, а именно: въ гор. Сѣдлецѣ Александровскій—православный и рим.-католическій; въ гор. Бѣлѣ пріютъ для дѣтей обоихъ вѣроисповѣданій и пріютъ для приходящихъ дѣтей и въ селѣ Вырозембахъ, Соколовскаго уѣзда, сиротскій пріютъ для дѣтей тѣхъ-же вѣроисповѣданій. Первый пріютъ находится въ вѣдѣніи Сѣдлецкаго православнаго попечительства и свѣдѣнія о немъ помѣщены въ III отдѣлѣ, остальные-же 4—въ вѣдѣніи Совѣта общественнаго призрѣнія.

Сѣдлецкій римско-католическій дѣтскій пріютъ.

Помѣщается (за плату по 200 руб. въ годъ) въ зданіи, принадлежащемъ мѣстному дому призрѣнія. А такъ какъ на постройку собственнаго зданія пріютъ имѣетъ достаточный капиталъ, собранный путемъ пожертвованій, то таковая будетъ начата въ 1906 году.

Пріютъ существуетъ съ 1874 г. и предназначенъ для дѣтей-сиротъ отъ 5 до 14 лѣтъ, которыя, во время пребыванія въ ономъ, пользуются полнымъ содержаніемъ. Въ особыхъ случаяхъ пріютъ принимаетъ на воспитаніе сиротъ и другихъ возрастовъ. При пріемѣ Совѣтъ общественнаго призрѣнія руководствуется уставомъ, утвержденнымъ Министромъ Внутреннихъ Дѣлъ 28 Апрѣля 1874 г.

Въ отчетномъ году въ пріютѣ было 10 мальчиковъ и 12 дѣвочекъ; въ теченіе года выбыло 2 мальчика и вновь поступило 2. Изъ числа дѣтей 6 мальчиковъ обучались въ начальномъ училищѣ; дѣвочки-же обучались въ пріютѣ домашнему хозяйству и разнымъ работамъ.

Оборотъ суммъ на содержаніе пріюта въ отчетномъ году былъ слѣдующій:

Къ 1 Января 1905 г. осталось въ наличности	1438 р. 49 ¹ / ₄ к.
Въ теченіе года поступило	2055 » 44 ³ / ₄ »
Всего	3493 р. 94 к.
Израсходовано	1817 р. 53 к.
Въ счетъ таковыхъ уплочено	1597 » 9 »

Затѣмъ къ 1 Января 1906 г. осталось въ наличн. въ касеѣ пріюта 1896 р. 85 к.

Кромѣ того, пріютъ имѣетъ на храненіи въ Варшавской конторѣ Госуд. Банка и въ сберегательной касеѣ капиталъ въ размѣрѣ 7454 руб. 61 коп. Фондъ-же на постройку зданія составляетъ 7128 руб. 66 коп.

Средній расходъ на одного воспитанника въ теченіе года составлялъ 82 руб. 49 коп., въ сутки-же 22,6 коп.

Бѣльскій пріютъ для дѣтей-сиротъ.

Помѣщается въ зданіи пріюта для приходящихъ дѣтей и, за неимѣніемъ собственнаго капитала, содержится на средства Бѣльской больницы Св. Маріи-Магдалины. Пріютъ устроенъ для 13 дѣтей, изъ коихъ 10 православнаго и 3 рим.-католич. вѣроисповѣданій.

Въ отчетномъ году въ пріютѣ находились тѣ-же дѣти, что и въ 1904 г. Питомцы, за исключеніемъ воскресныхъ и праздничныхъ дней, ежедневно посѣщали Бѣльское городское училище, а въ свободное отъ занятій время занимались рукодѣліемъ, которому обучала ихъ смотрительница пріюта. Всѣ воспитанницы получали отъ больницы бесплатно пищу, одежду, учебныя пособія и вообще все необходимое.

На содержаніе пріюта, включая ремонтъ дома, отопленіе и освѣщеніе, израсходовано изъ средствъ Бѣльской больницы 1200 руб.

Въ среднемъ, годовой расходъ на содержаніе одной питомицы составлялъ 92 руб. 40 коп., въ сутки-же 25,3 коп., а именно: на продовольствіе 15 коп. и на другія надобности 10,3 коп.

Бѣльскій пріютъ для приходящихъ дѣтей.

Помѣщается въ собственномъ зданіи, вполне соответствующемъ своему назначенію.

Въ отчетномъ году пріютъ посѣщался лишь въ первомъ полугодіи, въ среднемъ— ежедневно 10 дѣтьми обоого пола до 8-ми лѣтняго возраста. Дѣти находились въ пріютѣ съ утра до вечера и обучались первоначальной грамотѣ и молитвамъ, согласно инструкціи 1857 г. Дѣвочки занимались также домашними рукодѣліями. Всѣ получали на обѣдъ горячую пищу.

Оборотъ суммъ пріюта былъ слѣдующій:

Доходъ съ остаткомъ отъ 1904 г. составлялъ	265 р. 6 к.
Расхода было	193 » 73 »
Осталось къ 1 Января 1906 г.	71 р. 33 к.

Кромѣ того, пріютъ имѣетъ на храненіи въ Варшавской Конторѣ Госуд. Банка капиталъ въ размѣрѣ 2131 руб. 90 коп.

Вырозембскій дѣтскій пріютъ.

Помѣщается въ зданіи, принадлежащемъ мѣстной больницѣ, на средства которой и содержится.

Въ пріютѣ въ отчетномъ году призрѣвалась одна дѣвочка. Призрѣваемая пользовалась полнымъ содержаніемъ и посѣщала начальное училище. На пріютъ больница израсходовала 37 руб. 23 коп., въ томъ числѣ на продовольствіе воспитанницы 29 руб. 20 коп. и на другія надобности 8 руб. 3 коп.

Благотворительныя учрежденія, не подвѣдомственныя Совѣту общественнаго призрѣнія.

I. Сѣдлецкое мѣстное управленіе Россійскаго Общества Краснаго Креста.

Личный составъ управленія: предѣлательница, товарищъ предѣлательницы, казначей, его кандидатъ, дѣлопроизводитель, 17 членовъ управленія и 3 члена ревизіонной комисіи.

Къ 1 Января 1905 г. всѣхъ членовъ Общества состояло 114. Изъ нихъ 79 дѣйствительныхъ и 35 членовъ-соревнователей. Въ теченіе отчетнаго года выбыло 3 дѣйствительныхъ члена и 3 члена-соревнователя; вновь поступило 8 дѣйствительныхъ членовъ и 3 члена-соревнователя. Затѣмъ къ 1 Января 1906 г. состоитъ 84 дѣйствительныхъ члена и 35 соревнователей, а всего 119.

Дѣятельность мѣстнаго управленія въ 1905 г. была сосредоточена главнымъ образомъ на сборѣ пожертвованій на нужды войны Россіи съ Японіей, для каковой цѣли заведены особыя книги (квитанціонная и приходо-расходная). Отчетъ объ оборотахъ суммъ ежемесячно сообщался Главному Управленію. Для притока денежныхъ пожертвованій и удовлетворенія нуждъ больныхъ и раненыхъ воиновъ на Дальнемъ Востокѣ были организованы комитеты въ уѣздахъ губерніи.

Поступленіе и расходваніе пожертвованій въ теченіе года: 1) поступило 9291 руб. 59½ коп.; 2) израсходовано 5427 руб. 34 коп.; 3) осталось 3864 руб. 25½ коп.

Кромѣ того, пожертвованы разными учрежденіями и лицами: полотно, бѣлье, табакъ, сахаръ и прочія вещи, подробный списокъ которыхъ находится въ дѣлопроизводствѣ управленія. Въ числѣ жертвователей были воспитанницы Сѣдлецкой женской гимназіи, а также ученики и ученицы народныхъ училищъ. Послѣдніе передавали свои пожертвованія въ Сѣдлецкій комитетъ посредствомъ приглашаваго ихъ къ онымъ инспектора училищъ Н. И. Теодоровича.

Дамскіе кружки, поставившіе себѣ цѣлью заготовку бѣлья, одежды и проч. предметовъ для раненыхъ, больныхъ и отправляющихся на Дальній Востокъ воиновъ, были организованы въ городахъ Сѣдлецѣ, Бѣлѣ и Влодавѣ.

Движеніе суммъ по Управленію Краснаго Креста въ отчетномъ 1905 году было слѣдующее:

поступило	611 р. 75 к.
израсходовано	230 » 87 »
внесено въ сберегательную кассу на процентный вкладъ	97 » 85 »
отчислено 10% дѣйствительныхъ поступленій (безъ оборотныхъ):	
на расходы по Обществу (Главному Управленію)	51 » 39 »
Варшавскому окружному управленію на содержаніе Елисаветинской общины сестеръ милосердія	51 » 39 »
остатокъ расходныхъ суммъ распределяется:	
$\frac{2}{3}$ въ запасный капиталъ на надобности военнаго времени	120 » 17 »
$\frac{1}{3}$ въ капиталъ для оказанія пособій увѣчнымъ воинамъ	60 » 8 »
Всего, какъ выше	611 р. 75 к.

Запасный капиталъ на надобности военнаго времени:

къ 1 Января 1905 г. состояло	14100 р. 86 к.
въ 1905 г. поступило $\frac{2}{3}$ остатка расходныхъ суммъ	120 » 17 »
Всего было	14221 р. 3 к.
выслано въ Главное Управленіе Краснаго Креста	14100 р. 86 к.
Осталось	120 р. 17 к.

Капиталь для оказанія пособій увѣчнымъ воинамъ:

къ 1 Января 1905 г. состояло	3979 р. 53 к.
въ 1905 г. поступила $\frac{1}{3}$ остатка расходныхъ суммъ	60 » 8 »
Къ 1 Января 1906 г. состоитъ	4039 р. 61 к.

Переходящія суммы.

Суммъ этихъ было 378 руб. 50 коп.; изъ нихъ отослано по назначенію 275 руб. 72 коп. и осталось къ отсылкѣ 102 руб. 78 коп.

Спеціальныя суммы.

Къ 1 Января 1905 г. состояло суммъ для помощи пострадавшимъ отъ общественныхъ бѣдствій	1 р. 76 к.
Въ 1905 г. поступило въ пользу мѣстныхъ раненыхъ, возвратившихся съ Дальняго Востока	370 » 63 »
Затѣмъ къ 1 Января 1906 г. состоитъ	372 р. 39 к.

Всѣхъ-же суммъ по кассѣ Сѣдлецкаго мѣстнаго управленія къ 1 Января 1906 г. состояло 4634 р. 95 к.

Въ томъ числѣ:

процентными бумагами по нарицательной цѣнѣ на храненіи въ Сѣдлецкомъ губернскомъ казначействѣ	2200 » —
по книжкѣ сберегательной кассы	2426 » 42 »
наличными въ кассѣ управленія	8 » 53 »

II. Губернскій и уѣздные комитеты по оказанію помощи семействамъ нижнихъ чиновъ, находящихся въ дѣйствующей арміи на Дальнемъ Востокаѣ.

Въ 1905 году комитеты функционировали въ 9-ти городахъ губерніи; число членовъ въ нихъ было: въ Сѣдлецкомъ 27, Бѣльскомъ 30, Гарволинскомъ 19, Яновскомъ 21, Радинскомъ 30, Венгровскомъ 25, Соколовскомъ 14, Луковскомъ 20 и Влодавскомъ 37.

Въ теченіе года призрѣвалось 320 семействъ нижнихъ чиновъ и на эту цѣль губернскимъ комитетомъ было ассигновано 2509 руб. 19 коп.

III. Общества пособія бѣднымъ.

а) Сѣдлецкое, оказывающее вспомошествованія бѣднымъ римско-католическаго исповѣданія.

Дѣятельность общества началась въ Мартѣ 1899 г. Членовъ 147.

Къ 1 Января 1905 г. числилось въ обществѣ средствъ	3921 р. 78 к.
Въ теченіе года доходъ составлялъ	12823 » 73 »
Всего было	16745 р. 51 к.

Израсходовано 1578 » 23 »
 Затѣмъ къ 1 Января 1906 г. въ остаткѣ 15167 р. 28 к.

При обществѣ существуетъ приютъ для приходящихъ бѣдныхъ дѣтей, открытый 18 Апрѣля 1901 года.

б) Луковское, оказывающее вспомошествованія бѣднымъ христіанамъ безъ различія вѣроисповѣданій.

Дѣйствія свои общество открыло 25 Января 1903 г. Въ ономъ числится 33 дѣйствительныхъ члена и 8 членовъ-соревнователей. Правленіе состоитъ изъ 6 членовъ. За сѣданій въ отчетномъ году было 11.

Средства общества: остатка отъ 1904 года 82 руб. 69 коп.; въ теченіе 1905 года поступило 182 руб. 36 коп. и израсходовано 264 руб. 80 коп.; остатка 25 коп.

Пособія выданы 99-ти лицамъ на проѣздъ на родину, для леченія, погребенія и къ праздникамъ Рождества Христова и Св. Пасхи.

в) Бѣльское, оказывающее вспомошествованія бѣднымъ римско-католическаго исповѣданія.

Членовъ общества 117; изъ нихъ 2 почетныхъ, 104 дѣйствительныхъ и 11 соревнователей. Минимальные взносы: для дѣйствительныхъ членовъ по 3 руб. и для соревнователей по 1 руб. въ годъ. Засѣданій въ 1905 г. было: правленія—14 и одно общее.

Средства общества: къ 1 Января 1905 г. состояло наличнаго капитала 1181 руб. 77 коп.; въ теченіе года поступило 960 руб. 4 коп. и израсходовано 872 руб. 6 коп. Къ 1 Января 1906 г. осталось 1269 руб. 75 коп.

IV. Венгровскій домъ трудолюбія.

Служація: надзирательница и 3 женщины, обучающія дѣтей ткацкимъ работамъ, вышиванью, вязанью чулокъ и проч.

Въ 1905 году домъ трудолюбія посѣщало, въ среднемъ, 24 дѣвочки ежемѣсячно, — въ возрастѣ отъ 7 до 15 лѣтъ. Пансіонерокъ было двѣ.

Средства общества: поступило съ остаткомъ 1597 руб. 7 коп., которые и израсходованы полностью. Долговъ 222 руб. 84 коп.

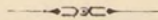

IX.

КРЕСТЬЯНСКОЕ ДѢЛО.

I. Населенность гминь.

Менѣе 2 тысячъ человѣкъ въ	1 гм.
Отъ 2 до 4 » » »	37 »
Отъ 4 до 6 » » »	51 »
Свыше 6 тысячъ человѣкъ въ	51 »

II. Гминные сборы.

На 1905 годъ гминные сборы опредѣлены въ слѣдующихъ размѣрахъ:

а) содержаніе личнаго состава гминныхъ управленій	63553 р. 4 к.
б) канцелярскіе и другіе расходы тѣхъ-же управленій	32500 » 40 »
в) наемъ помѣщеній подъ гминныя управленія	5604 » 52 »
г) содержаніе личнаго состава гминныхъ судовъ, ихъ канцелярій, а также на наемъ помѣщеній подъ тѣ-же суды	28104 » 4 »
д) содержаніе гминныхъ начальныхъ училищъ	24299 » 60½ »
е) расходы, обязательные въ силу разн. Прав. распоряженій	32757 » 52 »
ж) на обществ. надобности, устанав. самими гмин. сходами	86558 » 29 »

Общее пространство обложенной гмин. сборами земли составляло 1953478 морговъ.

Средній сборъ съ одного морга удобной земли составлялъ 11¹/₃ коп.

Въ гминахъ самостоятельно-посадскихъ и вообще въ посадахъ расходы на гминныя надобности покрывались изъ общихъ посадскихъ доходовъ; въ гминахъ-же сельскихъ самый малый сборъ былъ въ гминѣ Бѣла, Радинскаго уѣзда, — по 7³/₄ коп. съ морга удобной земли, самый-же большой въ гминѣ Черногловъ, Венгровскаго уѣзда, — по 45 коп.

III. Ссудо-сберегательныя кассы.

Сельскихъ ссудо-сберегательныхъ кассъ по 1 Января 1906 года существовало въ Сѣдлецкой губерніи 146, съ распространеніемъ дѣйствій ихъ на 140 гминъ, 13 посадовъ и 1 приходъ.

Въ 6-ти гминахъ существуетъ по двѣ кассы, а именно: въ гминѣ Мордахъ, Сѣдлецкаго уѣзда, гминная и Мордская—посадская; въ гминѣ Рухнѣ, Венгровскаго уѣзда, гминная и Ливская—посадская; въ гминѣ Вышковѣ, Венгровскаго уѣзда, гминная и Вышков-

ская—приходская; въ гминѣ Лисявувлькѣ, Радинскаго уѣзда, гминная и Вогинская—посадская; въ гминѣ Коссовѣ, Соколовскаго уѣзда, гминная и Коссовская—посадская; въ гминѣ Маѣфевицахъ, Гарволинскаго уѣзда, гминная и Маѣфевицкая—посадская.

П о д р а з д ѣ л е н і я к а с с ы .

а) Кассы, учрежденныхъ на средства Правительства, функционировало 64, съ распространіемъ дѣйствій ихъ на 64 гмины.

Основной капиталъ кассъ составляетъ	41957 р. 49 к.
Къ 1 Января 1906 г. находилось въ кассахъ наличныхъ денегъ	19872 » 17½ »
Къ тому-же времени числилось за заемщиками	1131644 » 98 »
Невыплоченныхъ кассами процентовъ вкладчикамъ было	32765 » 81½ »
Чистая прибыль кассъ исчислена къ тому-же времени въ суммѣ	34188 » 83 »

б) Кассы, дѣйствовавшихъ на капиталъ, образовавшійся изъ прибыли отъ Правительственнаго капитала, функционировало 59 (въ томъ числѣ 1 на суммы отъ сдачи въ аренду подуховныхъ земель), съ распространіемъ ихъ дѣйствій на 59 гминъ.

Основной капиталъ кассъ составляетъ	66142 р. 48 к.
Къ 1 Января 1906 г. находилось въ кассахъ наличныхъ денегъ	27833 » 3½ »
Къ тому-же времени числилось за заемщиками	1432116 » 26 »
Невыплоченныхъ кассами процентовъ вкладчикамъ было	40567 » 27½ »
Чистая прибыль кассъ исчислена въ	47057 » 59½ »

в) Кассы, учрежденныхъ на общественныя средства, функционировало 23, съ распространіемъ ихъ дѣйствій на 17 гминъ, 13 посадовъ и 1 приходъ.

Основной капиталъ кассъ составляетъ	23610 р. 70¼к.
Къ 1 Января 1906 г. состояло въ кассахъ наличныхъ денегъ	1929 » 67½ »
Къ тому-же времени числилось за заемщиками	635935 » 43 »
Невыплоченныхъ кассами процентовъ вкладчикамъ было	22069 » 95 »
Чистая прибыль исчислена въ	20222 » 81 »

Оборотный капиталъ ссудо-сберегательныхъ кассъ за 1905 годъ.

НАЗВАНІЯ УѢЗДОВЪ.	Наименованія кассъ, учрежденныхъ:							
	На средства Правитель- ства.		На капи- талъ, обра- зовав. изъ прибылей отъ прав. капитала.		На обще- ственные средства.		На капи- талъ, обра- зовав. отъ сдачи въ аренду по- духов. зем.	
	Руб.	коп.	Руб.	коп.	Руб.	коп.	Руб.	коп.
Сѣдлецкій	12	262 20	82717	14½	21061	4	—	—
Бѣльскій	57586	20	136819	95	30268	73½	—	—
Венгровскій	180534	65	212698	76½	23048	75	—	—
Влодавскій	89860	22	123968	55½	61415	43½	—	—
Гарволинскій	77083	46	112726	49	415345	1½	—	—
Кенстантиновскій	173327	74	320261	31½	—	—	—	—
Луковскій	284706	65½	160711	83	—	—	42478	10
Радинскій	45811	53½	104866	78½	45459	6	—	—
Соколовскій	124644	49½	205178	46	1788	97	—	—

Во всѣхъ ссудо-сберегательныхъ кассахъ Сѣдлецкой губ. къ 1 Января 1906 г. было:

Основнаго капитала	131710 р. 67 к.
Наличныхъ денегъ	49634 » 88 »
Долга за заемщиками	3199696 » 67 »
Невыплоченныхъ кассами процентовъ вкладчикамъ	95403 » 4 »
Чистой прибыли	1099107 » 69½ »
Въ томъ числѣ за отчетный годъ (.	101469 » 23½ »

Накопленіе наличности въ нѣкоторыхъ ссудо-сберегательныхъ кассахъ произошло вслѣдствіе затребованія возврата вкладовъ, а также вслѣдствіе уплаты ссудъ въ концѣ года.

IV. Свидѣнія о положеніи дѣлъ въ Сѣдлецкомъ Губернскомъ по крестьянскимъ сѣламъ Присутствіи и у подвѣдомственныхъ оному Коммисаровъ за 1905 годъ.

I. Дѣла по добровольнымъ сдѣлкамъ, состоявшимся между владѣльцами имѣній и крестьянами о замѣнѣ предоставленныхъ послѣднимъ по ликвидационнымъ табелямъ и даннымъ сервитутныхъ правъ, а также по обмѣну земель, находившихся въ чрезполосности:

У Коммисаровъ: а) осталось сдѣлокъ до 1 Января 1905 года: незасвидѣтельствованныхъ 7 и засвидѣльствованныхъ 33, всего 40; б) представлено сторонами въ теченіе 1905 г. добровольныхъ сдѣлокъ для засвидѣльствованія 33 и в) возвращено Губернскимъ Присутствіемъ для дополненія 6. Такимъ образомъ, въ производствѣ Коммисаровъ находилось добровольныхъ сдѣлокъ 79, изъ коихъ: засвидѣльствовано Коммисарами 33, отказано въ засвидѣльствованіи 1-й сдѣлки и представлено Коммисарами добровольныхъ сдѣлокъ на утвержденіе Губернскаго Присутствія 45. Затѣмъ къ 1 Января 1906 г. осталось въ производствѣ Коммисаровъ добровольныхъ сдѣлокъ: незасвидѣльствованныхъ 6 и засвидѣльствованныхъ, но непредставленныхъ на утвержденіе Губернскаго Присутствія—27.

Въ Губернскомъ Присутствіи: а) въ теченіе 1905 г. представлено Коммисарами на утвержденіе Присутствія добровольныхъ сдѣлокъ 45; б) къ 1 Января 1905 г. осталось въ Присутствіи сдѣлокъ, имъ неразсмотрѣнныхъ—26 и в) сдѣлокъ, кои были утверждены, но не представлены къ 1 Января 1905 г. въ Земскій Отдѣлъ—24. Такимъ образомъ, въ 1905 г. находилось въ производствѣ Губернскаго Присутствія добровольныхъ сдѣлокъ 95, изъ коихъ: утверждено Присутствіемъ 46, отказано въ утвержденіи 1-й сдѣлки и представлено въ Земскій Отдѣлъ, вмѣстѣ съ документами, 19 сдѣлокъ. Затѣмъ къ 1 Января 1906 г. осталось въ производствѣ Губернскаго Присутствія добровольныхъ сдѣлокъ: неутвержденныхъ 24 и утвержденныхъ, кои не представлены въ Земскій Отдѣлъ,—51.

Всего добровольныхъ сдѣлокъ осталось въ производствѣ крестьянскихъ учреждений губерніи: у Коммисаровъ 33 и въ Губернскомъ Присутствіи 75.

II. Дѣла о точномъ опредѣленіи вида и размѣра сервитутовъ и о внесеніи въ ликвидационныя табели и данныя послѣдовавшихъ измѣненій въ 1905 году.

У Коммисаровъ: постановлены рѣшенія о точномъ опредѣленіи сервитутовъ по 10 селеніямъ.

Въ Губернскомъ Присутствіи: а) поступило въ 1905 г. жалобъ на рѣшенія Коммисаровъ по 78 селеніямъ и б) осталось такихъ-же жалобъ, неразсмотрѣнныхъ Губерн-

скимъ Присутствіемъ по 1 Января 1905 года,—20. Изъ сего числа въ 1905 года разрѣшено Присутствіемъ 18 жалобъ и къ 1 Января 1906 года осталось неразрѣшенныхъ 20 жалобъ.

III. Дѣла объ ошибкахъ, вкравшихся въ ликвидаціонныя таблицы и данныя (ст. 3215 пост. Учред. Ком. и Высочайшее повелѣніе 2 Мая 1873 г.), и о внесеніи въ тѣ-же документы дополнительныхъ надписей.

У Коммисаровъ: осталось заявленій о неправильныхъ записяхъ въ ликвидаціонныхъ табеляхъ и данныхъ именъ усадебниковъ, неразмотрѣнныхъ до 1 Января 1905 г. 22 и въ теченіе года поступило такихъ-же заявленій 24. Изъ сего числа: постановлено Коммисарами рѣшеній 18 и составлено протоколовъ и заключеній 19. Затѣмъ къ 1 Января 1906 г. осталось у Коммисаровъ неразмотрѣнныхъ заявленій 9.

Въ Губернскомъ Присутствіи: осталось жалобъ на рѣшенія Коммисаровъ и представлений сихъ послѣднихъ, неразмотрѣнныхъ Губернскимъ Присутствіемъ къ 1 Января 1905 года, 10 и въ теченіе года поступило жалобъ и представлений 13. Изъ нихъ размотрѣно жалобъ и представлений Коммисаровъ съ постановленіемъ рѣшеній 16. Затѣмъ къ 1 Января 1906 года осталось дѣлъ сего рода, неразрѣшенныхъ Губернскимъ Присутствіемъ, 7.

IV. Дѣла по разрѣшенію граничныхъ споровъ, возникшихъ при измѣреніи и отграниченіи крестьянскихъ земель и безъ измѣренія внутреннихъ, — между усадьбами:

У Коммисаровъ: осталось дѣлъ, неразмотрѣнныхъ Коммисарами по 1 Января 1905 года, 362 и въ теченіе года возникло 683 дѣла: изъ нихъ разрѣшено Коммисарами 617 дѣлъ. Затѣмъ къ 1 Января 1906 г. осталось дѣлъ сей категоріи, неразмотрѣнныхъ Коммисарами, 428.

Въ Губернскомъ Присутствіи: къ 1 Января 1905 г. осталось дѣлъ, неразмотрѣнныхъ Присутствіемъ, 98 и въ теченіе года поступило 108. Жалобъ во второй инстанціи разрѣшено 127 и къ 1 Января 1906 г. осталось дѣлъ, неразрѣшенныхъ Присутствіемъ, 79.

V. Дѣла по разбору заявленій о нарушеніи и превышеніи правъ на сервитуты (ст. 2966 пост. Учред. Ком. и Высочайшее повелѣніе 4 Мая 1876 г.).

У Коммисаровъ: осталось заявленій, неразрѣшенныхъ Коммисарами до 1 Января 1905 г., 170 и въ теченіе года возникло 718; изъ нихъ разрѣшено Коммисарами 453 и къ 1 Января 1906 г. осталось неразрѣшенныхъ заявленій 435.

Въ Губернскомъ Присутствіи: къ 1 Января 1905 г. осталось неразрѣшенныхъ жалобъ на постановленія Коммисаровъ 47 и въ теченіе года поступило 93; изъ нихъ разрѣшено Присутствіемъ 100 жалобъ и къ 1 Января 1906 г. осталось въ производствѣ Присутствія неразрѣшенныхъ 40 жалобъ.

VI. Дѣла по раздѣлу общихъ владѣльца имѣнія и крестьянъ пастбищъ.

Въ Губернскомъ Присутствіи: было въ производствѣ 1 дѣло, размотрѣно 1, отказано въ утвержденіи 1 проекта.

VII. Дѣла по проектамъ и планамъ устройства лѣсовъ, обремененныхъ крестьянскими сервитутами.

У Коммисаровъ: плановъ, неповѣренныхъ къ 1 Января 1905 г., не было; въ теченіе года поступилъ 1; повѣрено Коммисарами плановъ лѣснаго устройства и признано составленными сходно съ натурою 1. Затѣмъ къ 1 Января 1906 г. осталось въ производствѣ Коммисаровъ лѣсохозяйственныхъ плановъ 1.

Въ Губернскомъ Присутствіи: къ 1 Января 1905 г. осталось въ производствѣ Присутствія неразмѣренныхъ плановъ 25; въ теченіе года поступило отъ Коммисаровъ повѣренныхъ ими плановъ 1; размѣрены Присутствіемъ и признаны подлежащими утверженію 21 планъ; осталось неразмѣренныхъ плановъ 5.

VIII. Въ теченіе 1905 г., по представленіямъ Коммисаровъ, пріостановлены Губернскимъ Присутствіемъ 4 рубки лѣса, производившіяся вопреки ст. 2 и 7 Высочайше утвержденныхъ 31 Декабря 1875 г. правилъ о порядкѣ пользованія лѣсами, обремененными крестьянскими сервитутами, въ губерніяхъ Ц. П. и правилъ 8 Іюня 1898 г. о сбереженіи лѣсовъ въ имѣніяхъ.

IX. Дѣла, возбужденныя Коммисарами по крестьянскимъ дѣламъ, на основаніи Высочайшихъ повелѣній 6 Августа 1876 г. и 11 Іюля 1891 г., о переходѣ усадебъ къ лицамъ не-крестьянскаго сословія.

Къ 1 Января 1905 г. у Коммисаровъ осталось 1 дѣло; въ теченіе 1905 г. поступило 15 дѣлъ; въ 1905 г. возбуждено исковъ 15; прекращено, за продажею евреями усадебъ крестьянамъ, 1 дѣло. Сверхъ того, къ началу отчетнаго года осталось за гминными судами неразмѣренныхъ 6 дѣлъ. Изъ числа исковъ, возбужденныхъ Коммисарами, разрѣшено въ 1905 г. гминными судами 16, удовлетворено 10, оставлено безъ удовлетворенія 6 и числится за гминными судами неразмѣренныхъ 5 исковъ. Перешло въ Сѣздъ Мирowychъ Судей по жалобамъ: Коммисаровъ—4 иска и отвѣтчиковъ—2.

X. Дѣла, возбужденныя на основаніи Высочайше утвержденныхъ 30 Мая 1894 г. правилъ объ обязательномъ раздѣлѣ общихъ земель, принадлежащихъ нѣсколькимъ сельскимъ обществамъ.

У Коммисаровъ: къ 1 Января 1905 г. осталось неразмѣренными 2 дѣла, каковыя въ 1905 г. еще не рѣшены.

Всего въ 1905 г. поступило къ Коммисарамъ входящихъ бумагъ 9584, исходящихъ бумагъ было 9049, постановлено рѣшеній и заключеній 1195. Затѣмъ осталось неразмѣренныхъ дѣлъ 881.

XI. Дѣла, подлежація размѣрнію Особаго Присутствія, состоящаго при Сѣдлецкомъ Губернскомъ по крестьянскимъ дѣламъ Присутствіи.

Осталось дѣлъ, нерѣшенныхъ до 1 Января 1905 г., 6; въ теченіе 1905 г. представлено Коммисарами 40 заключеній; разрѣшено Особымъ Присутствіемъ 36 дѣлъ; затѣмъ къ 1 Января 1906 г. осталось неразмѣренныхъ Присутствіемъ 10 дѣлъ.

XII. Производство подробнаго измѣренія крестьянскихъ земель въ Сѣдлецкой губерніи въ теченіе 1905 года.

По урочному положенію Сѣдлецкимъ Губернскимъ по крестьянскимъ дѣламъ Присутствіемъ назначено на 1905 годъ произвести новую съемку въ 38 селеніяхъ, съ приблизительнымъ пространствомъ 8574 дес. 1142 кв. саж.

Въ теченіе 1905 г. находилось въ производствѣ Губернскаго Присутствія плановъ: по основнымъ надѣламъ 84 и по дополнительнымъ 44. Въ теченіе 1905 г. представлено въ Земскій Отдѣлъ плановъ на утвержденіе: по основнымъ надѣламъ 20 и по дополнительнымъ 34. Затѣмъ къ 1 Января 1906 г. осталось плановъ, признанныхъ Присутствіемъ составленными правильно, но не представленныхъ въ Земскій Отдѣлъ: по основнымъ надѣламъ 19 и по дополнительнымъ 4.

Такъ какъ межевой годъ начинается съ 1 Апрѣля и оканчивается того-же числа слѣдующаго года, представленіе-же отчетныхъ вѣдомостей о положеніи межеваго дѣла назначено къ 1 Іюня, то подробныхъ свѣдѣній о выполненныхъ межевыми чинами работахъ въ настоящее время не имѣется.

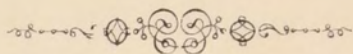

The first part of the report is devoted to a general description of the project and its objectives. It is followed by a detailed account of the work done during the period covered by the report. The results of the work are then presented and discussed. The report concludes with a summary of the work done and a list of references.

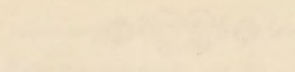

The second part of the report is devoted to a detailed description of the work done during the period covered by the report. It is followed by a detailed account of the work done during the period covered by the report. The results of the work are then presented and discussed. The report concludes with a summary of the work done and a list of references.

The third part of the report is devoted to a detailed description of the work done during the period covered by the report. It is followed by a detailed account of the work done during the period covered by the report. The results of the work are then presented and discussed. The report concludes with a summary of the work done and a list of references.

Приложенія

къ Обзору Съдлецкой губерніи за 1905 годъ.

Данныя о числѣ родившихся и умершихъ въ Сѣдлецкой губерніи за 1905 годъ.

НАИМЕНОВАНИЯ МѢСТНОСТЕЙ	Родилось.			Умерло.			Естествен. приростъ.
	Муж.	Жен.	Всего.	Муж.	Жен.	Всего.	
Гор. Сѣдлецъ	323	295	618	253	192	445	173
Сѣдлецкій уѣздъ	1344	1417	2761	867	861	1728	1033
Гор. Бѣла	168	201	369	130	158	288	81
„ Тересполь	42	55	97	44	42	86	11
Бѣльскій уѣздъ	1330	1316	2646	826	919	1745	901
Гор. Венгровъ	209	202	411	129	121	250	161
Венгровскій уѣздъ	1436	1447	2883	962	947	1909	974
Гор. Влодава	144	166	310	97	88	185	125
„ Парчевъ	100	100	200	54	76	130	70
Влодавскій уѣздъ	2188	2160	4348	1504	1449	2953	1395
Гор. Гарволинъ	149	146	295	76	60	136	159
„ Желеховъ	60	64	124	48	60	108	16
Гарволинскій уѣздъ	2671	2684	5355	1489	1539	3028	2327
Константиновскій уѣздъ	1414	1289	2703	689	819	1508	1195
Гор. Луковъ	211	156	367	105	103	208	159
Луковскій уѣздъ	2358	2234	4592	1647	1682	3329	1263
Гор. Радинъ	63	32	95	42	38	80	15
„ Межирѣчье	173	115	288	110	66	176	112
Радинскій уѣздъ	1829	1542	3371	749	734	1483	1888
Гор. Соколовъ	190	193	383	79	64	143	240
Соколовскій уѣздъ	1397	1416	2813	869	878	1747	1066
Всего по губерніи	17799	17230	35029	10769	10896	21665	13364

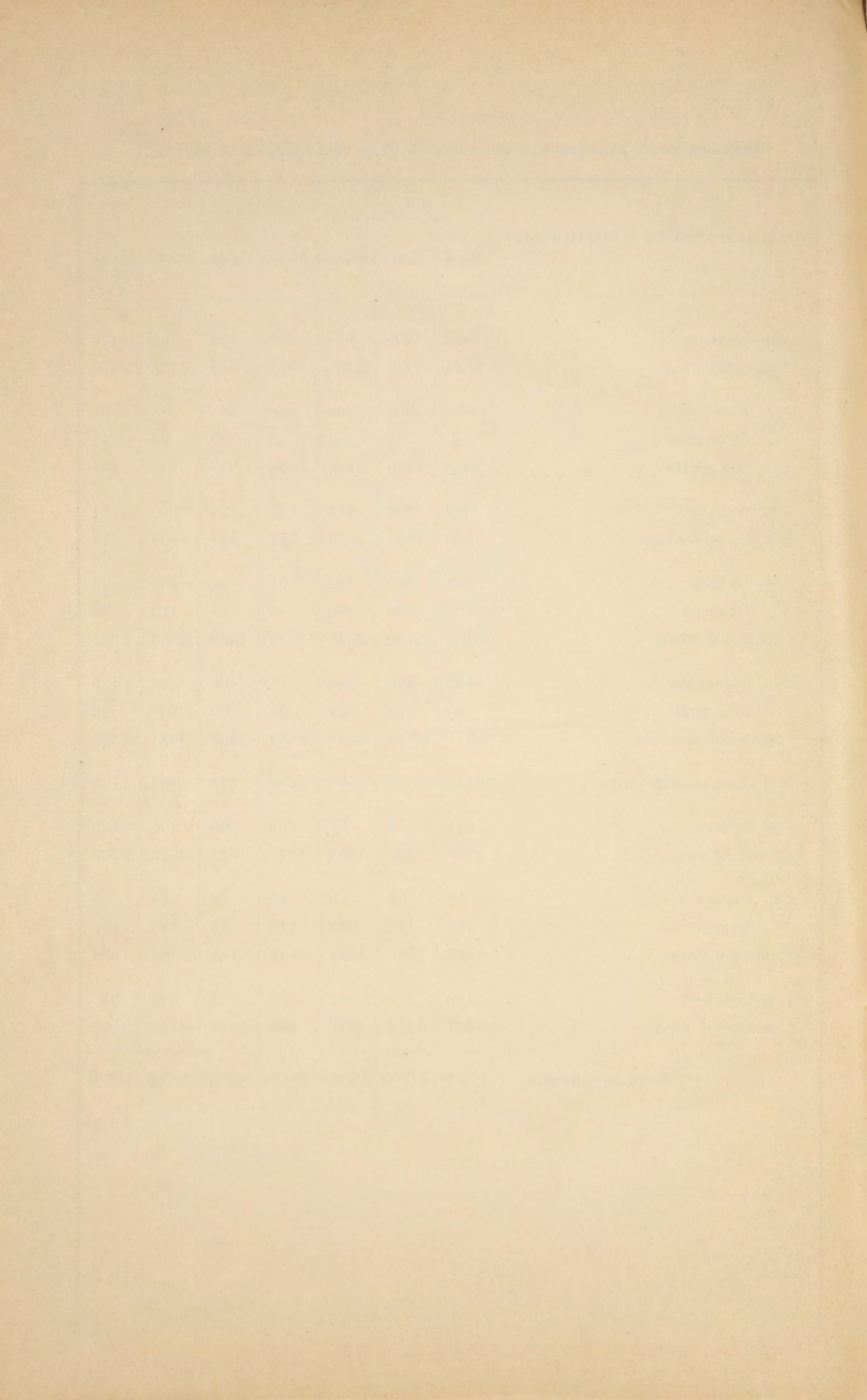

Списокъ административныхъ единицъ, существующихъ въ Сѣдлецкой губерніи.

№ по порядку	Наименованія мѣстностей.	Наименованія административныхъ единицъ.		
		Управленія и магистраты.	Гминныя управленія	Полицейскіе участки.
1	<i>Губернскій гор. Сѣдлецъ</i>	Управленіе Полицеймейстера.	—	Два городскихъ полицейскихъ участка.
2	<i>Сѣдлецкій уездъ</i>	Магистратъ г. Сѣдльца. Уѣздное Управленіе въ гор. Сѣдлецъ.	—	—
3	Гмины: Вишневь	"	Гмин. управленіе.	} Вишневскій.
4	" Доманицы	"	"	
5	" Старая-Весь	"	"	} Кржеслинскій.
6	" Кржеслинъ	"	"	
7	" Нивиски	"	"	} Мордскій.
8	" Скупе	"	"	
9	" Морды	"	"	} Мордскій.
10	" Тарковъ	"	"	
11	" Чурилы	"	"	} Збучинскій.
12	" Збучинъ	"	"	
13	" Крулева-Нива	"	"	} Збучинскій.
14	" Пюры	"	"	
15	" Ясенка	"	"	} Скуржецкій.
16	" Скуржець	"	"	
17	" Водыне	"	"	} Скуржецкій.
18	" Желишевъ	"	"	
19	<i>Бѣльскій уездъ</i>	Уѣздное Управленіе въ гор. Бѣль. Магистратъ г. Бѣль.	"	} Бѣльскій.
20	Гмины: Ситники	"	"	
21	" Сидорки	"	"	} Тереспольскій.
22	Городъ Тересполь	Магистратъ г. Тересполя	"	
23	Гмины: Кобыляны	"	"	} Коденьскій.
24	" Кодень	"	"	
25	" Костомлоты	"	"	} Славатычскій.
26	" Заболоть	"	"	
27	" Славатычи	"	"	} Славатычскій.
28	" Межилѣсье	"	"	
29	" Пищаць	"	"	} Пищацкій.
30	" Добрынь	"	"	
31	" Костеневичи	"	"	} Ломазскій.
32	" Ломазы	"	"	
33	" Россошъ	"	"	} Ломазскій.
34	" Любенка	"	"	
35	<i>Влодавскій уездъ</i>	Уѣздное Управленіе въ гор. Влодавъ. Магистратъ г. Влодавы.	"	} Влодавскій.
36	Гмины: Влодава	"	"	
37	" Вырыки	"	"	} Вырыкскій.
38	" Собиборъ	"	"	
39	" Кривоверба	"	"	} Збережекскій.
40	" Турно	"	"	
41	" Воля-Верецинская	"	"	} Сосновицкій.
42	" Ганскъ	"	"	
43	" Островъ	"	"	} Островскій.
44	" Устимовъ	"	"	
45	Городъ Парчевъ	Магистратъ г. Парчева.	"	} Парчевскій.
46	Гмины: Дубовая-Колода	"	"	
47	" Тысьменица	"	"	} Парчевскій.
48	" Городыще	"	"	
49	" Романовъ	"	"	} Вишницкій.
50	" Ополе	"	"	

№ по порядку	Наименованія мѣстностей.	Наименованія административныхъ единицъ.		
		Управленія и магистраты.	Гминныя управленія.	Полицейскіе участки.
51	<i>Венгровскій уѣздъ</i>	Уѣздное Управленіе въ гор. Венгровѣ. Магистратъ г. Венгорова.	—	Венгровскій.
52	Гмины: Садовно	„	Гмин. управленіе.	} Садовненскій.
53	„ Простынь	„	„	
54	„ Сточекъ	„	„	} Сточковскій.
55	„ Лоховъ	„	„	
56	„ Мѣзна	„	„	} Въ г. Венгровѣ.
57	„ Рухна	„	„	
58	„ Вышковъ	„	„	
59	„ Старая-Весъ	„	„	
60	„ Корытница	„	„	} Корытницкій.
61	„ Борже	„	„	
62	„ Ячевъ	„	„	
63	„ Оссовно	„	„	} Грембковскій.
64	„ Грембковъ	„	„	
65	„ Синоленка	„	„	
66	„ Чарногловъ	„	„	
67	<i>Гарволинскій уѣздъ</i>	Уѣздное Управленіе въ гор. Гарволинѣ. Магистратъ г. Гарволина	„	} Александровск.
68	Гмины: Воля-Рембковская	„	„	
69	„ Гуржно	„	„	} Собене-Езерскій
70	„ Пшонка	„	„	
71	„ Собене-Езеры	„	„	
72	„ Варшавицы	„	„	
73	„ Вильга	„	„	
74	„ Осѣцкъ	„	„	
75	„ Маѣвицы	„	„	
76	„ Подленжъ	„	„	
77	„ Ласкаржевъ	„	„	
78	„ Павловицы	„	„	
79	Городъ Желеховъ	Магистратъ г. Желехова.	„	} Желеховскій.
80	Гмины: Желеховъ	„	„	
81	„ Трояновъ	„	„	
82	„ Соболевъ	„	„	
83	„ Рыки	„	„	
84	„ Клочевъ	„	„	
85	„ Уленжъ	„	„	
86	<i>Константиновскій уѣздъ</i>	Уѣздное Управленіе въ пос. Яновѣ.	„	} Яновскій.
87	Гмины: Павловъ	„	„	
88	„ Яновъ	„	„	} Богукальскій.
89	„ Богукалы	„	„	
90	„ Рокитно	„	„	
91	„ Лосицы	„	„	
92	„ Лысовъ	„	„	} Лосицкій.
93	„ Пржесмыки	„	„	
94	„ Чухлѣбы	„	„	} Сарнакскій.
95	„ Витулинъ	„	„	
96	„ Головчицы	„	„	
97	„ Заканале	„	„	
98	„ Хлѣбчинъ	„	„	
99	„ Гушлевъ	„	„	
100	„ Корница	„	„	
101	„ Ольшанка	„	„	} Сворскій.
102	„ Своры	„	„	

№ по порядку	Наименованіе мѣстностей.	Наименованіе административныхъ единицъ.		
		Управленія и магистраты.	Гминныя управленія.	Полицейскіе участки.
103	<i>Луковскій уездъ</i>	Уѣздное Управленіе въ гор. Луковъ. Магистратъ г. Лукова.	—	Луковскій гор.
104	Гмины: Луковъ	„	Гмин. управленіе.	Луковскій гмин. Кодкій и полиц. постъ въ посадѣ Лысобькахъ Сточковскій. Станинскій — и полиц. постъ на ж.-дор. станціи Крживда. Адамовскій — и полиц. посты въ пос. Серокомля и въ дер. Войцѣшковъ. Тржебешовскій.
105	„ Голомбки	„	„	
106	„ Скржишевѣ	„	„	
107	„ Улянъ	„	„	
108	„ Бялобржеги	„	„	
109	„ Коцкъ	„	„	
110	„ Лысобьки	„	„	
111	„ Мысловъ	„	„	
112	„ Мястковъ	„	„	
113	„ Правда	„	„	
114	„ Ярчевъ	„	„	
115	„ Домбе	„	„	
116	„ Радорижъ	„	„	
117	„ Станинъ	„	„	
118	„ Туховичи	„	„	
119	„ Войцѣшковъ	„	„	
120	„ Гуловъ	„	„	
121	„ Серокомля	„	„	
122	„ Красусы	„	„	
123	„ Тржебешовъ	„	„	
124	„ Целины	„	„	
125	„ Якуше	„	„	
126	<i>Радинскій уездъ</i>	Уѣздное Управленіе въ гор. Радинѣ. Магистратъ г. Радина.	—	Радинскій.
127	Городъ Межирѣчье	Магистратъ г. Межирѣчья	—	Межирѣчскій.
128	Гмины: Бѣла	„	„	Вогинскій. Загайковскій. Проголинскій. Цихостовскій.
129	„ Лиєявулька	„	„	
130	„ Загайки	„	„	
131	„ Жероцинъ	„	„	
132	„ Мисе	„	„	
133	„ Тлусецъ	„	„	
134	„ Желизна	„	„	
135	„ Березовый-Куть	„	„	
136	„ Конколевица	„	„	
137	„ Шостка	„	„	
138	„ Миляновъ	„	„	
139	„ Суховоля	„	„	
140	„ Сѣмень	„	„	
141	„ Яблонь	„	„	
142	<i>Соколовскій уездъ</i>	Уѣздное Управленіе въ гор. Соколовѣ. Магистратъ г. Соколова.	—	Соколовскій.
143	Гмины: Кудельчинъ	„	„	Пржездзятковскій. Скрешевскій. Коссовскій.
144	„ Гороховъ	„	„	
145	„ Ковѣсы	„	„	
146	„ Сабне	„	„	
147	„ Рѣпки	„	„	
148	„ Яблонна	„	„	
149	„ Вырозембы	„	„	
150	„ Корчевъ	„	„	
151	„ Коссовъ	„	„	
152	„ Ольшевъ	„	„	
153	„ Хрущовка	„	„	
154	„ Стердынъ	„	„	

