

А. 911  
61



26843

**ОБЗОРЪ**  
**БАКИНСКОЙ ГУБЕРНІИ**  
*За 1904 годъ.*

Приложеніе ко всеподданнѣйшему отчету.

БАКУ,  
ТИПОГРАФІЯ ГУБЕРНСКАГО ПРАВЛЕНІА.  
1905.



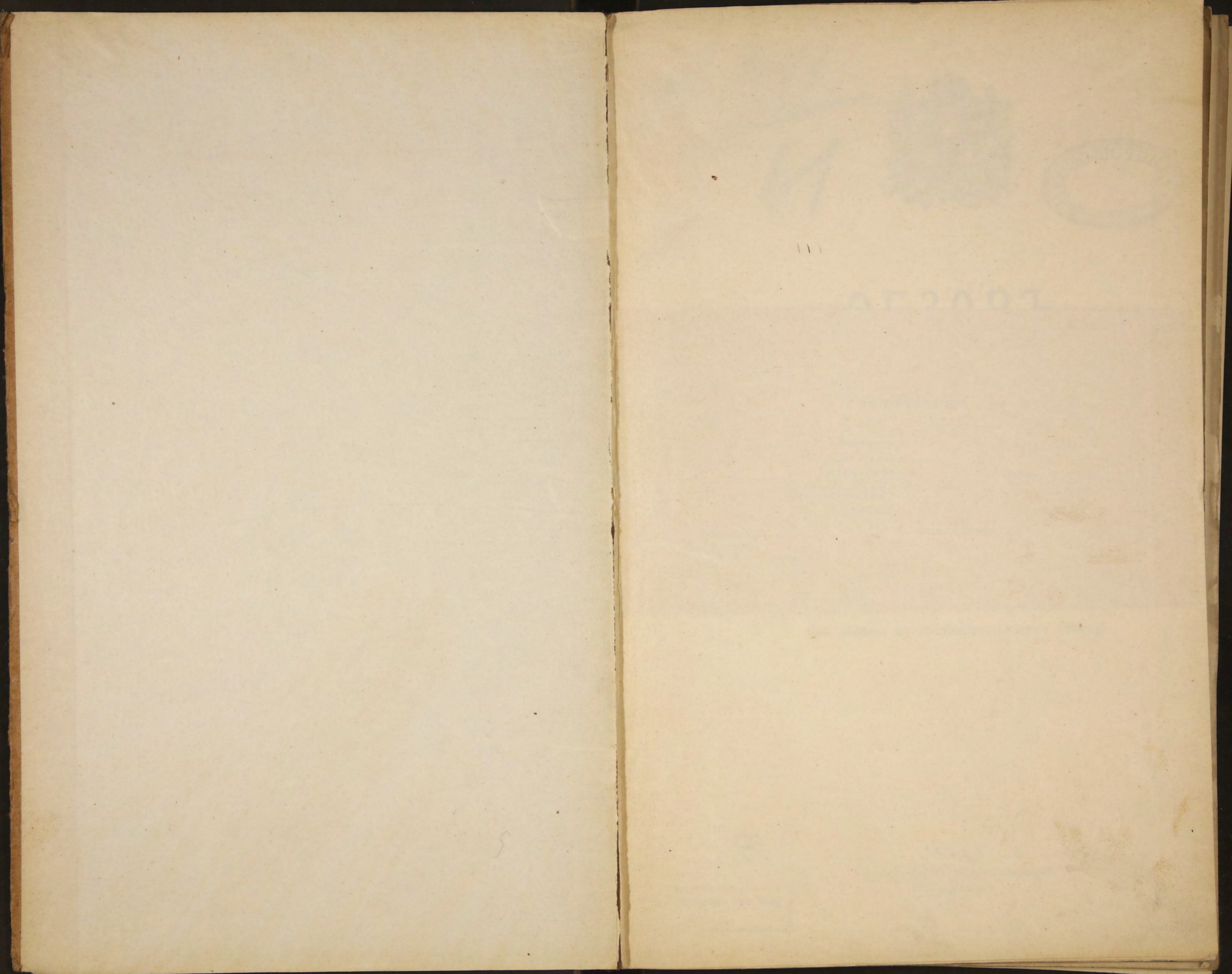



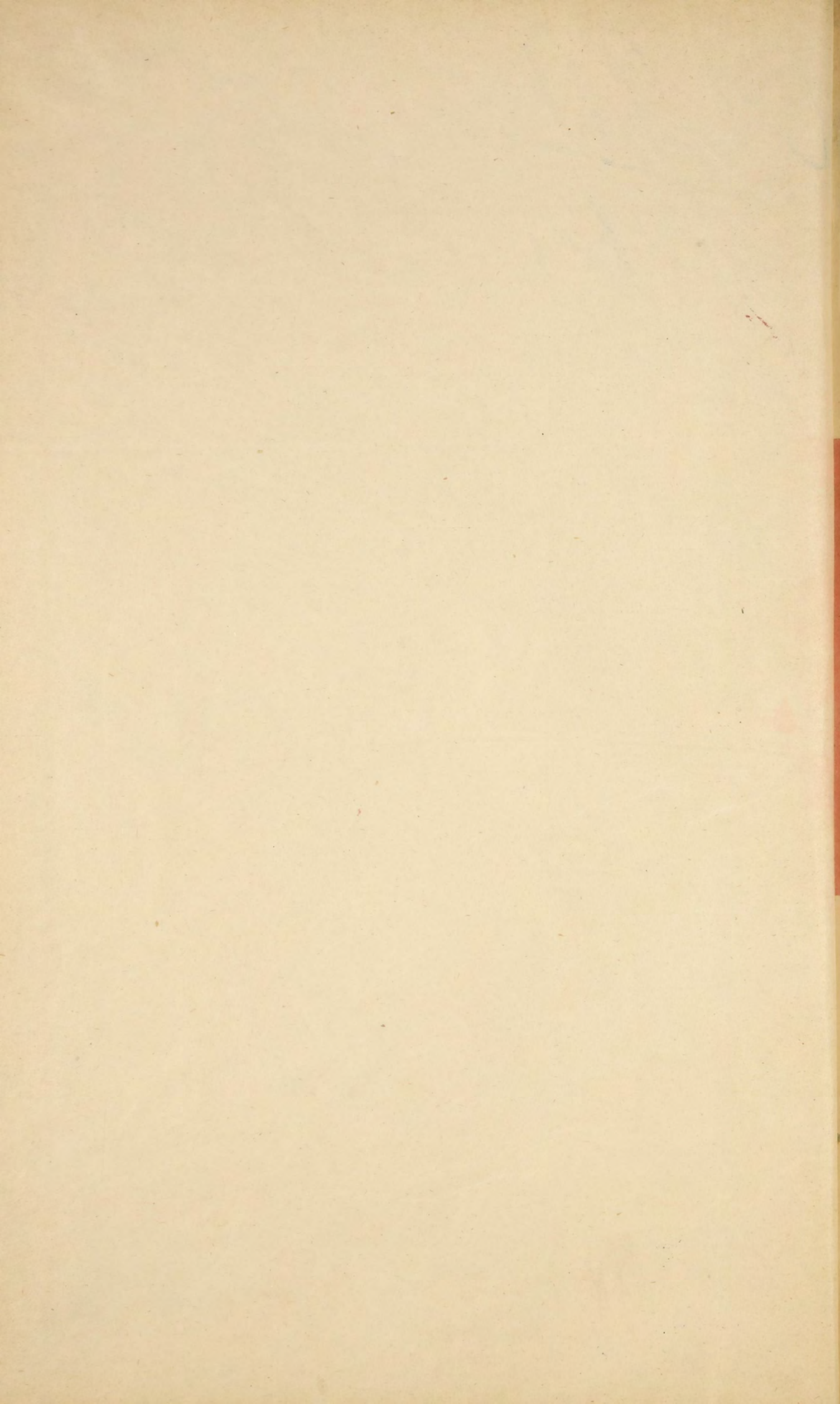



С. А. 911  
61.

~~24843~~

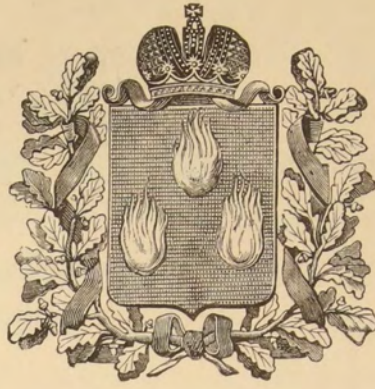

# ОБЗОРЪ

## Замѣченныя опечатки.

Напечатано:

Въ таблицѣ № 1-й въ заголовкѣ

Засѣяно четвертей.

Въ таблицѣ № 3 въ итогѣ по губерніи  
сумма производительности:

10942381

Слѣдуетъ читать:

Засѣяно десятинъ.

109423281

Приложеніе ко всеподданнѣйшему отчету.

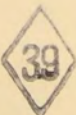

БАКУ.

ТИПОГРАФІЯ ГУБЕРНСКАГО ПРАВЛЕНІЯ.

1905.

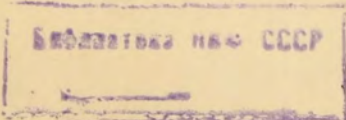







А. 911  
61.

~~24843.~~

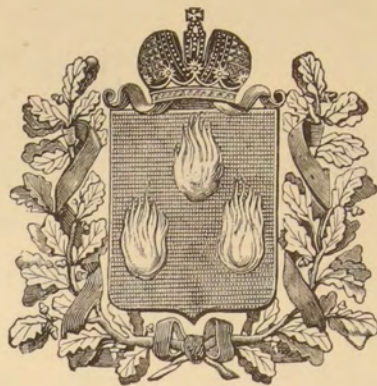

**ОБЗОРЪ**  
**БАКИНСКОЙ ГУБЕРНІИ**  
*За 1904 годъ.*

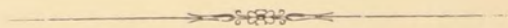

Приложеніе ко всеподданнѣйшему отчету.

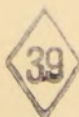

БАКУ.

ТИПОГРАФІЯ ГУБЕРНСКАГО ПРАВЛЕНІЯ.

1905.

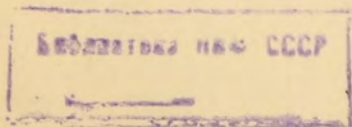



# ОТЛАЗЛЕНІЕ

Обзора Бакинскої губерні за 1904-й годъ.

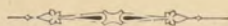

## I. Естественныя и производительныя силы губерні и экономическая дѣятельность населенія.

а) Географическое положеніе, границы и пространство . . . . .	1
б) Землевладѣніе . . . . .	4
в) Свѣдѣнія о межеваніи . . . . .	7
г) Земледѣліе . . . . .	—
д) Садоводство . . . . .	11
е) Виноградарство . . . . .	12
ж) Винодѣліе и винокуреніе . . . . .	13
з) Хлопководство . . . . .	—
и) Разведеніе шафрана . . . . .	14
к) Табаководство . . . . .	—
л) Добываніе солодкового корня . . . . .	—
м) Огородничество . . . . .	15
н) Шелководство . . . . .	—
о) Пчеловодство . . . . .	—
п) Скотоводство . . . . .	16
р) Обеспеченіе народнаго продовольствія . . . . .	18
с) Рыболовство . . . . .	19
т) Нефтяная промышленность . . . . .	22
у) Выволочка соли . . . . .	25
ф) Добыча кира . . . . .	—
х) Фабрики и заводы . . . . .	—
ц) Кустарная промышленность . . . . .	26
ч) Ремесленные промыслы . . . . .	—
ш) Торговля . . . . .	27
щ) Кредитныя учрежденія . . . . .	28
ъ) Бакинскій Биржевой Комитетъ . . . . .	29
ь) Бакинская Николаевская ярмарка . . . . .	—
ѳ) Движеніе населенія . . . . .	30
э) Переселенческое дѣло . . . . .	—

## II. Подати и повинности.

а) Окладные и другіе сборы . . . . .	31
б) Доходы съ Государственныхъ Имуществъ . . . . .	35
в) Мірскія повинности . . . . .	—
г) Городскіе доходы и расходы . . . . .	36
д) Акцизные сборы . . . . .	—
е) Таможенные пошлины . . . . .	37
ж) Основной промысловый налогъ съ документовъ . . . . .	—
з) Раскладочный сборъ съ торговыхъ предпріятій . . . . .	—
и) Отправленіе { 1) Воинская повинность . . . . .	38
натуральн. по- { 2) Дорожныя и прочія повинности . . . . .	—
винностей:	

## III. Общественное благоустройство и благочиніе.

а) Казенныя и общественныя зданія . . . . .	40
б) Дороги, мосты и переправы . . . . .	—
в) Почта и телеграфъ . . . . .	42
г) Телефонъ . . . . .	—
д) Дѣятельность водныхъ учреждений . . . . .	—
е) Народная нравственность . . . . .	45
з) Тюрмы и арестанты . . . . .	47
и) Тюремные комитеты и ихъ дѣятельность . . . . .	48
к) Пожары . . . . .	—



## IV. Народное здравіе и общественное призрѣніе.

	СТР.
<i>а) Медико-санитарная часть.</i>	
1. Врачебный персоналъ . . . . .	50
2. Содержаніе врачебной части . . . . .	—
3. Аптеки . . . . .	51
4. Больницы, амбулаторіи . . . . .	—
5. Врачебная помощь населенію . . . . .	52
6. Оспопрививаніе . . . . .	56
<i>б) Судебно-медицинская часть.</i>	
<i>в) Состояніе сельско-врачебной части</i> . . . . .	
<i>г) Холерная эпидемія</i> . . . . .	
<i>д) Минеральные источники</i> . . . . .	
<i>е) Ветеринарно-санитарная часть.</i>	
I. Ветеринарный персоналъ . . . . .	68
II. Содержаніе ветеринарной части . . . . .	—
III. Организация ветеринарной части . . . . .	70
IV. Кочевое движеніе . . . . .	71
V. Эпизоотіи . . . . .	73
VI Скотобойная часть . . . . .	75

## V. Народное просвѣщеніе.

а). Положеніе школьнаго дѣла . . . . .	76
б). Библіотеки, періодическія изданія и типографіи . . . . .	77
в). Общественное призрѣніе . . . . .	78

## Приложенныя къ обзору вѣдомости.

	№№
О посѣвной площади . . . . .	1
О посѣвѣ и урожаѣ хлѣбовъ . . . . .	2
О числѣ фабрикъ и заводовъ . . . . .	3
О движеніи населенія . . . . .	4
О поступленіи сборовъ . . . . .	5
О распредѣленіи недоимокъ по городамъ, мѣст. и уѣздамъ . . . . .	6
О числѣ и родѣ преступленій (по свѣд. прокурора) . . . . .	7
О числѣ и родѣ преступленій (по свѣд. полиц. учрежд.) . . . . .	8
О числѣ арестантовъ въ тюрьмахъ . . . . .	9
О числѣ арестантовъ въ арестныхъ помѣщеніяхъ . . . . .	10
О пожарахъ . . . . .	11
О состояніи пожарной части . . . . .	12
О насильственныхъ и случайныхъ смертяхъ . . . . .	13
О числѣ учебныхъ заведеній . . . . .	14
Списокъ сельскимъ обществамъ Бакинской губерніи . . . . .	15
Вѣдомость населеннымъ пунктамъ, съ показаніемъ числа дымовъ, душъ и національности кореннаго населенія . . . . .	16
О приписавшихся къ городскимъ и сельскимъ обществамъ . . . . .	17
Объ отчислившихся отъ городскихъ и сельскихъ обществъ . . . . .	18
О распредѣленіи кореннаго населенія по вѣроисповѣданіямъ и національности . . . . .	19
О распредѣленіи временно проживающаго населенія по вѣроисповѣданіямъ и національности . . . . .	20
О распредѣленіи скота по городамъ, мѣстечкамъ и уѣздамъ . . . . .	21
Почтово-телеграфная статистика . . . . .	22
О расходахъ сельскихъ обществъ на ихъ самоуправленіе и хозяйственныя нужды . . . . .	23
Свѣдѣнія о вывозѣ изъ Бакинскаго района освѣтител. маслъ . . . . .	24
Свѣдѣнія о вывозѣ изъ Бакинскаго района нефт. продуктовъ . . . . .	25
О выданныхъ промысловыхъ свидѣтельствахъ и билетахъ . . . . .	26
О пчеловодствѣ . . . . .	27
О числѣ ремесленниковъ . . . . .	28
О вновь образованныхъ селеніяхъ . . . . .	29



О хлопководствѣ . . . . .	. 30
Объ убыткахъ отъ стихійныхъ бѣдствій . . . . .	. 31
О хлѣбозапасныхъ магазинахъ . . . . .	. 32
О продовольственныхъ капиталахъ . . . . .	. 33
По призыву войскъ . . . . .	. 34
О доходахъ и расходахъ городовъ . . . . .	. 35
О численности войскъ . . . . .	. 36

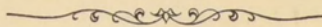



# І. Естественныя и производительныя силы Бакинской губерніи и экономическая дѣ- тельность ея населенія

## а) Географическое положеніе, границы и пространство.

Бакинская губернія простирается между  $38^{\circ} 24'$  и  $41^{\circ} 54'$  сѣв. широты и  $69^{\circ} 9'$  и  $68^{\circ} 2'$  вост. долготы по меридіану остр. Ферро.

Границами ея служатъ: съ сѣвера—Каспійское море и Кюринскій и Самурскій округа Дагестанской области; съ запада—Нухинскій и Шушинскій уѣзды Елисаветпольской губерніи и Уруджнаминскій округъ Персіи; съ юга персидскіе округа Азербейджанъ и Гилянъ, и съ востока—Каспійское море. Государственными границами между Россійскою Имперіею въ предѣлахъ Бакинской губерніи служатъ: рѣка Араксъ на протяженіи около 25 верстѣ, а на остальныя 50 верстѣ—прямая черта, прорѣзывающая Муганскую степь до Белясуварекаго карантинно-таможеннаго поста на рѣчкѣ Болгарь-Чай. Вверхъ по послѣдней рѣчкѣ и по ея притоку Адапабазарь-чай тянется извилистая граница Уруджнаминскаго округа, откуда, начиная съ горы Караджадагъ, государственная граница подходит къ главному хребту Талышинскихъ горъ и по рѣчкѣ Астара-чай, отдѣляющей Бакинскую губернію отъ Гиляна, до Каспійскаго моря.

Бакинская губернія на протяженіи 630-ти верстѣ, составляющихъ большую половину всего протяженія ея границъ, омывается Каспійскимъ моремъ.

Губернія въ общемъ имѣетъ видъ ромба, большая діагональ котораго, направленная по меридіану, имѣетъ около 370 верстѣ, тогда какъ наибольшая ширина губерніи, считая отъ границы Нухинскаго уѣзда до конца Апшеронскаго полуострова, достигаетъ лишь 230 верстѣ.

Площадь губерніи составляетъ 39.095,07 кв. километровъ, или 3.578.687 десятинъ, которыя по уѣздамъ распредѣляются слѣдующимъ образомъ:

Бакинскій уѣздъ	.	.	366 513 дес.
Геокчайскій „	.	.	509.400 „
Джаватскій „	.	.	914.746 „
Кубинскій „	.	.	647.100 „
Ленкоранскій „	.	.	487.350 „
Шемахинскій „	.	.	653.578 „

Слѣдовательно площадь Бакинскаго уѣзда составляетъ  $10,24^{\circ}/_{0}$  всей площади губерніи, Ленкоранскаго— $13,63^{\circ}/_{0}$ , Геокчайскаго— $14,23^{\circ}/_{0}$ , Кубинскаго— $18,07^{\circ}/_{0}$ , Шемахинскаго— $18,26^{\circ}/_{0}$  и Джаватскаго уѣзда— $24,56^{\circ}/_{0}$  всей площади губерніи.

Кромѣ того, къ губерніи причисляются, лежащія у ея береговъ, острова Каспійскаго моря: Наргенъ, Вульфъ, Святой, Дуванный, Жилой, Сара и др. съ общою площадью около 40 кв. километровъ.

По губерніи въ сѣверной части, проходитъ главная цѣпь Кавказскихъ горъ со многими развѣтвленіями и отдѣльными груп-



нами, между которыми особенно замѣчательны: гора Базаръ-дюзі (на границѣ Бакинской, Елисаветпольской губерніи и Дагестанской области) высокою въ 14.722 фута надъ уровнемъ моря, гора Шахъ-дахъ высокою 13.951 ф. и Тфанъ-дагъ высокою 13 764 ф. На югѣ въ Ленкоранскомъ уѣздѣ и на границѣ его съ Ардабильской провинціею проходитъ съ сѣвера на югъ Талышинскій или Кафланскій хребетъ, высшіе пункты котораго: гора Кемюркюль—8.221 ф., Кызъ-юрды—8.026 ф. и гора Танъ—7.723 фута надъ уровнемъ моря.

Губернію по ея естественнымъ условіямъ можно раздѣлить на четыре части:

1. Сѣверная, т. е. уѣзды Кубинскій и большая часть Шемахинскаго, представляетъ гористую страну, наполненную отрогами Кавказскаго хребта и лишь на берегу Каспійскаго моря находится небольшая полоса низменной поверхности. Дожди здѣсь выпадаютъ достаточно и, въ недавнее сравнительно время, почти вся эта мѣстность представляла великолѣпный лиственный лѣсъ, доходившій до самыхъ береговъ моря. Нынѣ площадь лѣсовъ значительно уменьшилась, особенно въ низменной полосѣ, но за то здѣсь разведено значительно количество виноградныхъ, фруктовыхъ и тутовыхъ садовъ.

2. Восточная часть губерніи, заключающая весь Бакинскій уѣздъ, камениста, довольно низменна и чрезвычайно бѣдна водою а вълѣдствіе этого и растительностью. Большая часть площади этого района используется какъ зимнее пастбище для овецъ, съ октября по мая мѣсяць; но взамѣнъ растительности Апшеронскій полуостровъ обладаетъ громадными нефтяными источниками, доставившими Бакинской губерніи міровую извѣстность.

3. Средняя и западная части заключаютъ въ себѣ большія равнины по низовьямъ р. р. Куры и Аракса въ уѣздахъ Джеватскомъ, большей части Геокчайскаго, южной части Шемахинскаго и самой сѣверной части Ленкоранскаго уѣзда. Здѣсь обширныя степи: Муганская, Мильская, Ширванская и др. покрыты въ зимнее время роскошной растительностью, привлекающею сюда на этотъ періодъ массы кочевниковъ съ ихъ неисчислимыми стадами овецъ не только со всѣхъ мѣстъ Бакинской губерніи, но и другихъ, даже довольно отдаленныхъ мѣстностей Закавказья. Лѣтомъ же эти степи представляютъ голыя, безводныя, не населенныя пустыни. Хлѣбопашествомъ здѣсь занимаются только по берегамъ р. р. Куры и Аракса, изъ которыхъ выводятся каналы для орошенія полей. Почва здѣсь по большей части превосходная, и тамъ гдѣ только можно орошать, урожаи получаются очень хорошіе. Историческіе источники, народныя преданія и остатки городовъ и крупныхъ оросительныхъ каналовъ свидѣтельствуютъ о нѣкогда цвѣтущемъ состояніи этихъ равнинъ, до того богатыхъ, что онѣ привлекали вниманіе всѣхъ сосѣднихъ воинственныхъ народовъ: арабовъ, турокъ и др., отнимавшихъ его одни у другихъ и доведшихъ въ концѣ концовъ этотъ край до полного запустенія, въ какомъ находится эта мѣстность нынѣ. Нѣтъ однако никакого сомнѣнія, что правильная организація орошенія можетъ возратить ей прежнее цвѣтущее состояніе и сдѣлать житницей всего Кавказа.

4. Южная часть, занятая Ленкоранскимъ уѣздомъ, почти вся покрыта Талышинскими горами, которыя еще и теперь богаты прекрасными лѣсами. Низменная прибрежная полоса этого района въ значительной степени обезлѣсена и покрыта обширными ри-



совыми плантаціями (чалтыкъ, по мѣстному названію). Дождя здѣсь выпадаетъ больше чѣмъ гдѣ бы то ни было въ Бакинской губерніи. Мягкій климатъ, обиліе влаги и прекрасная почва представляютъ благопріятныя условія для широкой культуры нѣкоторыхъ цѣнныхъ тропическихъ растений.

По сравненію Бакинской губерніи съ другими губерніями Закавказья, она занимаетъ самое низменное положеніе, а именно около  $\frac{1}{10}$  части всей ея площади занимаютъ мѣстности лежація ниже уровня океана; болѣе половины губерніи занимаютъ низменности высотой до 500 футовъ; мѣстности до 1000 футовъ составляютъ болѣе 23% губерніи, а всѣ низменности до 2000 футовъ высотой составляютъ около 2% всей площади губерніи. Мѣстности, лежація въ полосѣ отъ 2 до 6 тысячъ футовъ высоты занимаютъ всего около 8%, а полоса, расположенная выше 6000 фут., составляетъ только 7% всей губерніи.

Разнообразіе топографическихъ условій, а влѣдствіе этого и разнообразіе условій климатическихъ и гидрографическихъ, вызываетъ рѣзкія различія какъ въ образѣ жизни, такъ и въ занятіяхъ населенія, при чемъ все же преобладающимъ занятіемъ является земледѣліе и скотоводство.

Въ этнографическомъ отношеніи Бакинская губернія представляетъ довольно большое разнообразіе. Населеніе ея состоитъ изъ слѣдующихъ народностей:

НАРОДНО-СТИ.	Коренное населеніе.				% отношеніе.	Временно проживающее населеніе.				% отношеніе.	В С Е Г О.				% отношеніе.
	Мужскаго пола.	Женскаго пола.	Обоего пола.			Мужскаго пола.	Женскаго пола.	Обоего пола.			Мужскаго пола.	Женскаго пола.	Обоего пола.		
Татары . . .	347698	286780	634478	76,81	19442	10065	29507	12,61	367140	296845	663985	62,71			
Русскіе . . .	27532	23643	51175	6,19	52998	26817	79815	34,12	80530	50460	130990	12,33			
Армяне . . .	26870	21652	48522	5,87	33185	17424	50609	21,63	60055	39076	99131	9,42			
Талышины . .	42613	33830	76443	9,26	—	—	—	—	42613	33830	76443	7,20			
Персіане . . .	—	—	—	—	28051	6801	34852	14,94	28051	6801	34852	3,27			
Евреи . . . .	5424	4810	10234	1,24	2083	1172	3255	1,39	7507	5982	13489	1,27			
Лезгинь . . .	119	94	213	0,03	10206	2950	13156	5,62	10325	3044	13369	1,25			
Таты . . . . .	2324	1988	4312	0,52	—	—	—	—	2324	1988	4312	0,40			
Грузины . . .	—	—	—	—	3081	1396	4477	1,92	3081	1396	4477	0,41			
Нѣмцы . . . .	123	96	219	0,03	2312	1699	4011	1,71	2435	1795	4230	0,39			
Карапахаи . .	—	—	—	—	1491	838	2329	0,99	1491	838	2329	0,21			
Поляки . . . .	—	—	—	—	1475	638	2113	0,90	1475	638	2113	0,19			
Осетины . . .	—	—	—	—	4806	2432	7238	3,09	4806	2432	7238	0,68			
Греки . . . . .	250	180	430	0,05	740	343	1083	0,46	990	523	1513	0,14			
Эстонцы . . . .	—	—	—	—	359	240	599	0,25	359	240	599	0,05			
Айсоры . . . .	—	—	—	—	465	318	743	0,32	465	318	743	0,07			
Цыгане . . . .	—	—	—	—	6	4	10	0,00	6	4	10	0,00			
Курды . . . . .	—	—	—	—	84	21	105	0,05	84	21	105	0,01			
Итого . . . . .	452953	373073	826026	100	160784	73158	233942	100	613737	446231	1059968	100			



По вѣроисповѣданію населеніе губерніи распредѣляется слѣдующимъ образомъ:

ВѢРОИСПОВѢДАНІЯ.	Коренное население.		Врем. прожив. население		В С Е Г О.	
	Число душъ обоего пола.	% отноше- ніе.	Число душъ обоего пола.	% отноше- ніе.	Число душъ обоего пола.	% отноше- ніе.
Магомет.-шіитовъ .	455952	55,20	57206	24,43	513158	48,41
Магометанъ-суннит.	259494	31,42	28970	12,35	288464	27,22
Православныхъ .	20654	2,50	82521	35,30	103175	9,73
Армяно-григорьянъ.	46879	5,67	39737	16,97	86616	8,17
Русск.-сектантовъ .	30981	3,75	4658	1,98	35639	3,37
Иудеевъ . . . . .	10234	1,24	3255	1,46	13489	1,27
Протестантовъ .	1478	0,18	7829	3,34	9307	0,88
Католиковъ.	354	0,04	9766	4,17	10120	0,95
Итого . .	826026	100	233942	100	1059968	100

### б) Землевладѣніе.

Изъ общей площади Бакинской губерніи—3.578.687 десятинъ только 410.200 десятинъ или 12,1% находится въ частномъ владѣніи, изъ нихъ въ пользованіи бековъ, хановъ и другихъ частныхъ лицъ, а также весьма незначительнаго числа крестьянъ собственниковокъ, находится 285.257 десятъ, а остальные 124.943 десятинъ составляютъ надѣль крестьянъ, живущихъ на владѣльческой землѣ. Крестьяне эти отбываютъ въ пользу землевладѣльцевъ натуральныя повинности въ размѣрѣ  $\frac{1}{10}$  урожая, и денежныя въ размѣрѣ 30 копѣекъ съ десятины надѣла. Крестьянъ этой категоріи насчитывается въ губерніи 14.236 дымовъ. Въ ихъ надѣльномъ пользованіи, какъ сказано выше, числится по податной регистраціи 124.943 десятины земли, распределенной на отдѣльные подворные участки, за исключеніемъ въ нѣкоторыхъ случаяхъ, выгоновъ, пастбищъ, покосовъ и водопоевъ, состоящихъ въ общемъ пользованіи. По положенію 1870 г. размѣръ подворнаго поселянскаго надѣла опредѣляется не менѣе какъ въ 5 десятинъ полевыхъ угодій на каждую мужскую душу (ст. 9), или, полагая въ среднемъ 4 души на дымъ, нормальный подворный участокъ опредѣляется не менѣе какъ въ 20—25 десятинъ на дымъ. Въ Бакинской-же губерніи приходится всего 8,9 десятины на дымъ.

Сущность зависимыхъ отношеній крестьянъ, водворенныхъ на владѣльческихъ земляхъ Бакинской губерніи, и тѣ условія, при которыхъ предоставляется выкупъ надѣльныхъ земель, подробно изложены въ Приложеніи къ ст. 2 Мѣстнаго Положенія для губерніи Закавказскаго края (XX прилож къ т. IX, св. зак. изд. 1876 года.).

По ст. 93 означеннаго Положенія приобрѣтеніе поселянами



въ собственность ихъ надѣльныхъ земель допускается во всякое время и безъ всякихъ ограниченій по добровольному съ землевладельцами соглашенію.

Законъ этотъ болѣе чѣмъ въ продолженіе тридцатилѣтняго своего дѣйствія остается, къ сожалѣнію, мертвой буквой, такъ какъ, за исключеніемъ единичныхъ случаевъ, онъ въ Бакинской губерніи практическаго примѣненія не имѣлъ. Причина этого явленія, не касаясь укоренившейся въ нами привычки къ существующей формѣ землепользованія, заключается единственно въ отсутствіи организациі необходимаго для этой цѣли кредита, вполне доступнаго крестьянскому населенію по его простѣйшей формѣ и по способу обезпеченія платежей.

Лишь съ учрежденіемъ крестьянскаго банка выкупное дѣло, съ нѣкоторой даже выгодной для государственнаго казначейства, значительно подвинется впередъ и ускоритъ прекращеніе безконечныхъ недоразумѣній и споровъ, возникающихъ между поселянами и землевладельцами по поводу платежа повинностей и вмѣстѣ съ тѣмъ сами собою отпадутъ тѣ неблагоприятныя условія, кои являются постояннымъ тормазомъ для правильнаго теченія экономической жизни какъ крестьянскаго населенія, такъ и землевладельцевъ, связанныхъ между собою крайне стѣснительными взаимными обязательствами.

Въ числѣ означеннаго выше количества принадлежащей частнымъ владельцамъ земли, въ ихъ пользованіи находится 466 десятинъ нефтеносныхъ земель.

Остальныя земли Бакинской губерніи составляютъ собственность казны и находятся въ вѣдѣніи мѣстнаго Управленія Государственными имуществами.

Изъ общаго количества принадлежащей казнѣ земли — 1.055,079 десятинъ составляютъ земельный надѣлъ 77.491 дыма казенныхъ крестьянъ, т. е. въ среднемъ приходится на дымъ 14,4 десятины.

Какъ распредѣляются по уѣздамъ принадлежащая частнымъ владельцамъ и казеннымъ крестьянамъ земли видно изъ нижеслѣдующихъ таблицъ:

### Земли частныхъ владельцевъ.

Наименованіе уѣздовъ.	Количество земли въ десятинахъ.		Всего.
	У част-ныхъ владѣльцевъ.	У крест. на влад. землѣ.	
Бакинскій . . .	28322	—	28322
Геокчайскій . . .	30814	27145	57959
Джеватскій . . .	71857	10472	82329
Кубинскій . . .	57491	50310	107801
Ленкоранскій . . .	60665	16262	76917
Шемахинскій . . .	36118	20754	56872
Итого . . .	285257	124943	410210

### Земли находящіяся въ надѣлѣ у казенныхъ крестьянъ.

Наименованіе уѣздовъ.	Количество земли въ десятинахъ.
Бакинскій . . . . .	84169
Геокчайскій . . . . .	211642
Джеватскій . . . . .	114257
Кубинскій . . . . .	271968
Ленкоранскій . . . . .	160247
Шемахинскій . . . . .	226151
Итого . . . . .	1068464



Земли частныхъ владѣльцевъ и находящіяся въ надѣлѣ у казенныхъ крестьянъ по угодьямъ распредѣляются въ десятинахъ слѣдующимъ образомъ:

НАИМЕНОВАНИЕ уѣздовъ.	Садовъ ви- поградныхъ.	Садовъ фруктовыхъ и проч.	Пашни по- ливи. и уса- дебной.	Пашни не поливной.	Сѣнокосовъ.	Пастбищъ и выгона.	Лѣсовъ дро- вян и стро- евыхъ.	Прочихъ угодій.	Всего де- сятинъ.
Бакинскій . . .	4067	—	1856	55583	36	50282	—	661	112485
Ленкоранскій . .	173	1086	24065,5	101118,5	13355	51578,5	45787,5	—	237164
Джаватскій . . .	—	1105,06	48123,9	16871,18	—	126563,46	3923	—	196586,6
Геокчайскій . . .	3448,5	4347,25	59608,5	52575	49	149260,5	313	—	269601,75
Шемахинскій . .	1278,22	667,9	23779,3	69621,48	9969,41	172321,13	5415,58	—	283053,02
Кубинскій . . . .	1312	11960,5	113065,5	96230,5	46694,5	100823,5	9089	599	379774,5
<b>ИТОГО . . .</b>	<b>10278,72</b>	<b>19166,71</b>	<b>270498,70</b>	<b>391999,66</b>	<b>70103,91</b>	<b>650829,9</b>	<b>64528,08</b>	<b>1260</b>	<b>1478664,87</b>

Приведенныя выше свѣдѣнія о землевладѣннн взяты изъ дѣлъ Бакинской Казенной Палаты и представляютъ данныя о колечествѣ земли, привлеченной на основаннн закона 12 июня 1900 г., къ обложенню податью и поземельнымъ налогомъ; таковыя, хотя въ теченнн послѣдняго трехлѣтнн и провѣрены, на сколько это возможно при отсутствнн въ губерннн межеваннн, но все же выражаютъ лишь приблизительно вѣрныя цифры.

Изъ дѣлъ Бакинскаго лѣсохранительнаго комитета видно, что въ Бакинской губерннн частновладѣльческихъ лѣсовъ состоитъ:

Въ Ленкоранскомъ уѣздѣ	47863 дес.
„ Геокчайскомъ „	2400 „
„ Кубинскомъ „	4730 „
„ Шемахинскомъ „	1472 „

**ИТОГО . . . . 56465 дес.**

Въ числѣ земель, состоящихъ въ завѣдываннн Управленнн Государственными Имуществами, находятся 5.812 оброчныхъ статей, каковыя дѣлятся на двѣ категорнн,—земельныя и не земельныя. Къ первой относятся: пахатныя, пастбищныя и сѣнокосныя участки, а ко второй дворовыя, мельничныя, рыболовныя и проч. Первой категорнн въ отчететномъ году было 1233 статей, пространствомъ 662123 десятины, а второй 4539, площадью 7672 десятины.

Подъ казенномъ лѣсомъ считается 400427,5 десятинъ.

Распредѣленнн оброчныхъ статей и лѣсовъ по уѣздамъ видно изъ слѣдующей таблицы

Наименованнн уѣздовъ.	Земельныхъ статей.		Неземельныхъ статей.		Лѣсовъ. Количество десятинт.
	Число статей.	Колич. десятинт.	Число статей.	Колич. десятинт.	
Бакинскій . . . .	66	27389	3486	4877	4858
Геокчайскій. . . .	101	68528	962	199	46516,7
Джаватскій . . . .	596	358743	17	2140	—
Кубинскій . . . .	131	37849	63	2	148078
Ленкоранскій . . .	96	29582	41	405	213279,3
Шемахинскій . . .	243	140032	10	49	27695,5
<b>ИТОГО . . . .</b>	<b>1233</b>	<b>662123</b>	<b>4579</b>	<b>7672</b>	<b>440427,5</b>

Въ составъ принадлежащихъ казнѣ и находящихся въ вѣдѣннн Управленнн Государственными Имуществами земель, входятъ 144414 десятинъ нефтеносной земли.



## в) С в ѣ д ѣ н і я

### о движеніи межеванія въ Бакинской губерніи.

Изъ всей занимаемой Бакинской губерніей площади земли (3.578.687 дес.) по даннымъ Управленія Бакинскаго Межеваго Округа, къ 1 января 1905 года обмежевано 3.533.670 десятинъ или 98,6<sup>0</sup>/<sub>0</sub>, въ томъ числѣ въ теченіи 1904 г. обмежевано 46695 десятинъ.

По обмежеваннымъ землямъ утверждено оригинальныхъ плановъ, т. е. окончательно обмежевано 1.441.581 дес. или 40,1<sup>0</sup>/<sub>0</sub>.

Утвержденіе оригинальныхъ плановъ на столь незначительное количество общаго числа обмежеванныхъ земель объясняется, главнымъ образомъ, возникающими при межеваніи чуть ли не изъ за каждаго клочка земли спорами о правѣ владѣнія, вслѣдствіе чего возникло громадное число судебныхъ дѣлъ, тормозящихъ успѣшность межеванія.

## г) З е м л е д ѣ л і е.

Разнообразіе климатическихъ и топографическихъ особенностей губерніи ставитъ земледѣльческое хозяйство въ неодинаковыя и часто очень неблагопріятныя условія. Сильныя лѣтніе и осенніе жары, которые превращаютъ и цвѣтушія степи въ голую пустыню, такъ же погубно дѣйствуютъ и на посѣвы. Единственнымъ средствомъ борьбы съ засухой является искусственное орошеніе; и потому тамъ, гдѣ вода подъ рукой и устройство орошенія не требуетъ значительной затраты труда и капитала, земледѣліе находится въ цвѣтущемъ состояніи, какъ на примѣръ, на берегахъ р.р. Куры, Аракса и др.

Нагорная же часть губерніи въ этомъ отношеніи поставлена въ очень тяжелыя условія. Отсутствие воды лишаетъ населеніе возможности примѣнить искусственное орошеніе. Таковъ весь Бакинскій уѣздъ и часть Шемахинскаго уѣзда (Кабристанскій участокъ), гдѣ болѣе или мѣнѣе удовлетворительный урожай находится во всецѣлой зависимости отъ своевременнаго и равномернаго выпаденія дождей. Въ Абдульянскомъ уч. Шемахинскаго уѣзда хорошій урожай хлѣбовъ зависитъ отъ своевременной и достаточной поливки полей, вслѣдъ за посѣвомъ хлѣбовъ, т. е. въ осень, предшествующую сбору хлѣбовъ. Если же поливка не можетъ быть произведена вслѣдствіе недостатка воды, (какъ это было въ осень 1903 года), единственной надеждой земледѣльца являются обильные дожди. Кубинскій уѣздъ въ климатическомъ и топографическомъ отношеніяхъ раздѣляется также на двѣ полосы: низменную и нагорную: первая искусственно орошается, благодаря этому, а также теплomu климату хлѣба созрѣваютъ своевременно; вторая же—не поливная съ болѣе холоднымъ климатомъ, и при раннемъ наступленіи холодовъ хлѣба не всегда успѣваютъ созрѣвать.

Достойно вниманія то обстоятельство, что въ нѣкоторыхъ уѣздахъ борьба съ безводіемъ и засухой,—этими бичами мѣстнаго земледѣльческаго хозяйства,—принимаетъ серьезныя размѣры. Такъ въ нѣкоторыхъ селеніяхъ Божепромисловскаго участка, въ Арабъ Бала-Огланскомъ и Генджали-Гашимъ Ханлинскомъ обществахъ Джаватекаго уѣзда устроены паровыя водокачки; часть изъ нихъ была пущена во дѣйствіе въ 1904 г. и дала весьма благопріятные результаты. По примѣру этихъ обществъ нѣкото-



рыя прикуринскія общества Геокчайскаго уѣзда, которыя не могутъ использовать большія пространства своихъ надѣльныхъ земель культурой важнѣйшимъ хлѣбныхъ злаковъ, вследствие отсутствія ирригации, испросили разрѣшенія Губернскаго начальства вступитъ въ сдѣлки съ частными лицами для устройства водоканаловъ на р. Куръ. Такія мѣропріятія нельзя не признать крупнымъ шагомъ впередъ въ развитіи мѣстнаго земледѣлія. Вообще же только одна ирригация на самыхъ широкихъ основаніяхъ можетъ поставить веденіе земледѣльческаго хозяйства на прочное основаніе.

Несмотря на эти неблагопріятныя условія, земледѣліе все-таки является преимущественнымъ занятіемъ населенія и главнымъ источникомъ его благосостоянія. Исключеніе составляетъ Бакинскій уѣздъ, гдѣ оно служитъ лишь подспорьемъ, а также тѣ нагорныя мѣстности губерніи, въ которыхъ земледѣліе невозможно вследствие отсутствія воды и неблагопріятнаго климата, и гдѣ поэтому главную роль въ хозяйствѣ играетъ скотоводство.

Главные продукты земледѣлія—пшеница и ячмень; исключеніе составляетъ Ленкоранскій уѣздъ, въ которомъ по преимуществу сѣется рисъ.

Второстепенное значеніе имѣютъ: хлопокъ, кунжутъ, конопля и нѣкоторыя другія растенія.

Приемы обработки въ громадномъ большинствѣ до сихъ поръ крайне примитивны и только богатствомъ почвы да мягкостью климата могутъ быть объяснены тѣ сравнительно значительные урожаи, которые сплошь и рядомъ снимаются, по нѣскольку лѣтъ, съ одной и той же земли. Главнымъ, наиболѣе распространеннымъ, орудіемъ обработки служитъ соха или „хишь“; это орудіе представляетъ собою значительныхъ размѣровъ деревянный крюкъ, къ одному концу котораго привязываютъ животныхъ, а другой, болѣе короткій, бороздитъ землю, разрывая ее, но не отваливая и не переворачивая пласта. Другимъ болѣе усовершенствованнымъ орудіемъ является деревянный плугъ, на подобіе малорусскаго сабана, но еще болѣе грубый и тяжелый; въ такой плугъ впрягается 3—4 пары буйволовъ, при чемъ для пользованія имъ составляются товарищества, такъ что иногда одинъ даетъ плугъ, другой—пару буйволовъ и т. д. Этотъ плугъ употребляется на почвахъ болѣе тяжелыхъ или для подъема цѣлины.

Болѣе совершенныя орудія примѣняются преимущественно русскими переселенцами. Нельзя не отмѣтить, что культурное вліяніе послѣднихъ на мѣстное населеніе сказывается между прочимъ и въ усовершенствованіи орудій и приемовъ обработки у живущихъ по сосѣдству татаръ. Такъ, въ Шемахинскомъ, Ленкоранскомъ и Кубинскомъ уѣздахъ, можно встрѣтить желѣзный плугъ и даже нѣмецкаго образца фуру и въ татарскихъ селеніяхъ.

Въ отношеніи замѣны примитивныхъ приемовъ въ обработкѣ земли замѣчаются большіе успѣхи по всему Геокчайскому уѣзду и особенно въ Баргунетскомъ уч. Неудобная стараго образца соха („хишь“) и тяжелые плуги, охотно замѣняются усовершенствованными новой системы земледѣльческими орудіями, каковыя имѣются въ настоящее время у многихъ зажиточныхъ поселенцевъ. Покупаются они у мѣстныхъ купцовъ, выписывающихъ таковыя большими партіями изъ Одессы.

Земля вспахивается обыкновенно только одинъ разъ, задѣлка сѣмянъ на почвѣ, вспаханной плугомъ, производится бороной



и на почвѣ, всаханной хишемъ, имъ же, поперекъ перваго слѣда.

Обработка одной десятины земли обходится отъ 32 до 46 при работѣ плугомъ, и отъ 10 до 20 руб. при работѣ сохою; на поливной немного дороже. Количество зерна завѣваемаго на десятину не вездѣ одинаково. Нерѣдко на участкахъ земли совершенно одинаковой величины, въ зависимости отъ мѣстныхъ условій, сѣется отъ 8 до 16 пудовъ зерна на десятину.

Заработная плата сельско-хозяйственныхъ рабочихъ колеблется по уѣздамъ въ довольно широкихъ предѣлахъ. Нисшая плата—поденщику 60—70 коп. и годовому рабочему 85—100 р.,—существуетъ въ Кубинскомъ уѣздѣ. Самая же высокая плата—поденщику 80 коп.—1 р. и годовому рабочему 105—150 руб.—относится къ Геокчайскому уѣзду.

Культура риса въ Ленкоранскомъ уѣздѣ доведена до высокого совершенства.

Въ то время какъ въ другихъ мѣстностяхъ губерній и даже Закавказья рисовыя поля мѣняются мѣста, причемъ во второй разъ рисъ на то же поле возвращается только черезъ много лѣтъ, въ Ленкоранскомъ уѣздѣ рисовыя плантаціи изъ года въ годъ занимаютъ одни и тѣ же мѣста. Для обезпеченія водою на лѣто дѣлаютъ запасы ее во время половодья; для этой цѣли устроены огромные пруды, въ которые вода проводится канавами, послѣ спада водъ. И когда пользованіе изъ рѣчекъ становится невозможнымъ, выпускаютъ воду изъ этихъ прудовъ, которые, обнажая илистое дно, представляютъ вмѣстѣ съ самими рисовыми плантаціями, къ сожалѣнію, въ то же время неизлечимый источникъ маляріи.

Все земледѣліе въ Бакинской губерніи, за очень незначительнымъ исключеніемъ, находится въ рукахъ поселянъ.

Частные землевладѣльцы Бакинской губерніи въ своихъ имѣніяхъ интенсивнаго хозяйства не ведутъ. Большая часть земель, принадлежащихъ мѣстнымъ ханамъ и бекамъ, сдается въ аренду мѣстному крестьянскому населенію за извѣстную часть урожая. У нѣкоторыхъ же землевладѣльцевъ, обладающихъ крупною земельною собственностью, значительные участки, по затруднительности орошенія, и за отсутствіемъ удобныхъ путей сообщенія, остаются втунѣ лежащими, и никакихъ доходовъ безъ затраты значительныхъ капиталовъ приносить не могутъ. Развитію рациональнаго хозяйства среди частныхъ землевладѣльцевъ губерніи, помимо отсутствія предпримчивости и соответственныхъ знаній, препятствуетъ также и существующій порядокъ наслѣдованія, въ силу коего создается многоличное совладѣніе, подающее поводъ къ разнымъ взаимнымъ спорамъ и безконечнымъ судебнымъ тяжбамъ.

Въ отчетномъ году полицейскими учрежденіями были доставлены свѣдѣнія о посѣвной площади. По чисто мѣстнымъ условіямъ, а также благодаря особому способу собиранія ихъ, свѣдѣнія эти нужно признать только приблизительными. Сдѣлавши эту оговорку, представимъ данныя этого рода въ слѣдующей таблицѣ:

З а с ѣ л и о	Десятинъ:	Высѣвъ на дес. въ четв.
Пшеницей озимой . . . . .	181512	1,29
„ „ яровой . . . . .	62	1,40
Ячменемъ . . . . .	89281	1,49
Рисомъ . . . . .	67406	0,90



З а с ѣ н о	Десятинъ:	Высѣдъ на дес. въ четв.
Просомъ . . . . .	5345	0,97
Рожью . . . . .	2249	1,28
Кукурузой . . . . .	94,5	1,43
Овсомъ . . . . .	13,25	4,60
Картофелемъ . . . . .	1203	2,69
Гречихой . . . . .	43,5	0,99
Проч. злаками . . . . .	14655,25	0,32
<b>ИТОГО . . . . .</b>	<b>361865</b>	<b>1,23</b>

Первое мѣсто по величинѣ посѣвной площади занимаетъ Ленкоранскій уѣздъ, гдѣ подъ посѣвами находится 120.550 дес., далѣе слѣдуетъ Кубинскій уѣздъ—63.554,5 дес., затѣмъ Геокчайскій уѣздъ—55633 дес., Джеватскій уѣздъ—50542 дес., Шемахинскій уѣздъ—45216 дес., и наконецъ Бакинскій уѣздъ, посѣвная площадь котораго равняется всего лишь 24.055 дес.

Результаты урожая хлѣбовъ и другихъ пищевыхъ продуктовъ въ Бакинской губерніи выразились въ слѣдующихъ цифрахъ:

	Посѣяно четверт.	Снято.	Самъ.
Пшеницы озимой . . . . .	234944	1209382	5,1
„ яровой . . . . .	84	524	6,2
Ячменя . . . . .	133292	805715	6,0
Риса . . . . .	60611,5	361890	5,9
Проса . . . . .	5213	55827	10,7
Ржи . . . . .	2889,5	37861	13,1
Кукурузы . . . . .	135	772	5,7
Овса . . . . .	61	271	4,4
Картофеля . . . . .	3227	9314	2,8
Гречихи . . . . .	43	329	7,6
Прочихъ хлѣбовъ . . . . .	4609	40448	8,8
<b>ИТОГО . . . . .</b>	<b>445109</b>	<b>2522333</b>	

Изъ приведенныхъ цифровъ данныхъ видно, что первое мѣсто по количеству снятаго хлѣба принадлежитъ пшеницѣ (1.209.382 четверти), за нею слѣдуетъ ячмень (805715 четвертей), а затѣмъ рисъ (361.890 четвертей).

При сравненіе количество засѣянныхъ и снятыхъ въ отчетномъ году хлѣбныхъ злаковъ и другихъ пищевыхъ продуктовъ съ таковыми же данными за предшествовавшій 1903 годъ получится слѣдующее:

въ 1903 году посѣяно 361.475 чет. снято 1.841.006 чет.  
 „ 1904 „ „ 445.109 „ „ 2.522.333 „

т. е. въ отчетномъ 1904 году посѣяно на 83634 четверти и снято на 681337 четв. болѣе прошлаго 1903 года.

Какъ посѣвы и урожаи отчетнаго года распредѣляются по уѣздамъ, видно изъ прилагаемой къ сей статьѣ вѣдомости № 2.

Степень урожая главныхъ хлѣбныхъ злаковъ по уѣздамъ усматривается изъ слѣдующей таблицы:

Наименованіе уѣздовъ.	С А М Ъ.		
	Озим. пшеи.	Яч-меня.	Риса.
Бакинскій . . . . .	4,5	4,4	—
Геокчайскій . . . . .	6,0	6,0	9,0
Джеватскій . . . . .	8,8	9,0	13,5
Кубинскій . . . . .	4,4	4,8	8,9
Ленкоранскій . . . . .	4,5	5,2	5,6
Шемахинскій . . . . .	4,2	5,1	3,0



Нужно замѣтить, что оцѣнка урожая на „самъ“ т. е. по частному получаемому отъ дѣленія количества собраннаго зерна на количество высѣяннаго для такого района какъ Бакинская губернія, заключающая въ себѣ и безводныя, выгорающая отъ палящихъ лучей солнца степи, и горы, съ вѣчно покрытыми снѣгами вершинами, лишенныя всякой растительности солончаки и заливаемые прикуринскія низины, урожайность которыхъ едва-ли уступаетъ Нильскимъ, не даетъ вполне рельефнаго представленія о плодородности земель.

Приведенныя свѣдѣнія объ урожаѣ хлѣбовъ и другихъ пищевыхъ продуктовъ нельзя считать вполне точными, такъ какъ единственный способъ собиранія таковыхъ—это опросъ жителей, которые, усматривая въ собираніи какихъ бы то ни было свѣдѣній новое обложеніе въ будущемъ, склонны скрывать дѣйствительные размѣры урожая, такъ что показанныя выше цифры урожая нужно считать меньше дѣйствительныхъ, а слѣдовательно запасы хлѣба больше, чѣмъ то можно было бы заключить по этимъ цифрамъ.

Въ отчетномъ году на главные продукты земледѣлія: пшеницу, ячмень и рисъ, среднія цѣны были слѣдующія:

Наименованіе уѣздовъ.	Пудъ пшен.		Пудъ ячменя.		Пудъ риса.	
	Руб.	Коп.	Руб.	Коп.	Руб.	Коп.
Бакинскій . . .	—	90	—	70	—	—
Геокчайскій . . .	1	20	—	60	3	—
Шемахинскій . . .	—	80	—	60	2	—
Ленкоранскій . . .	1	—	—	80	3	80
Джеватскій . . .	—	88	—	62	2	40
Кубинскій . . .	—	70	—	50	2	20

#### д) Садоводство.

Послѣ полеводства важное значеніе въ сельскомъ хозяйствѣ Бакинской губерніи имѣетъ садоводство. Къ сожалѣнію, не смотря на благопріятныя климатическія условія, культура садовыхъ деревьевъ оставляетъ желать многого. Отсутствие ухода за садами погубно отражается на садоводствѣ, и на этотъ недостатокъ указывается почти во всѣхъ отчетахъ Уѣздныхъ Начальниковъ. „Сады разведенные въ давнее время частью вблизи селеній, частью вдали отъ нихъ среди лѣсныхъ дачъ, не имѣя за собою должнаго ухода, приходятъ въ упадокъ и въ недалекомъ будущемъ могутъ совершенно погибнуть“. (Отчетъ по Шемахин. у.) „Садоводство даетъ большія выгоды населенію, не смотря на то, что ведется примитивно. За отсутствіемъ ухода плодовые деревья даютъ низко-качественный сортъ плодовъ“ (Геокч. у.) „Садоводство находится въ неблагопріятныхъ условіяхъ въ виду того, что обработка садовъ ведется самымъ примитивнымъ способомъ, и съ каждымъ годомъ площадь таковыхъ уменьшается отъ паразитовъ и насѣкомыхъ. Новыхъ насажденій и прививокъ почти не дѣлается, а старые и истощенныя деревья вырубаются на топливо“. (Кубин. у.) Такое печальное положеніе садоводства, которое въ Бакинской губерніи могло бы достигнуть высокой степени развитія, наводитъ на мысль о необходимости открытія въ губерніи сельско-хозяйственныхъ школъ и назначенія правительственныхъ специалистовъ для распространенія среди мѣстнаго населенія необходимыхъ знаній по разведенію фруктовыхъ садовъ и уходу за ними. Правильное садоводство въ нагорныхъ частяхъ губерніи, вообще мало пригодныхъ для земледѣлія, послужило бы



жителямъ не только большимъ подспорьемъ въ хозяйствѣ, но сдѣлалось бы главнымъ ихъ занятіемъ.

Урожай фруктовъ въ отчетномъ году по губерніи былъ неодинаковъ. Такъ въ Шемахинскомъ уѣздѣ урожай получился плохой, влѣдствіе бывшихъ весною морозовъ и сильныхъ вѣтровъ, въ остальныхъ уѣздахъ не превышалъ средней нормы. Относительно сбыта фруктовъ отчетный годъ былъ очень неблагопріятенъ. Вмѣстѣ съ появленіемъ холеры сократилось потребление фруктовъ, влѣдствіе чего въ нѣкоторыхъ мѣстахъ, какъ напр. въ Джаватскомъ уѣздѣ, садовладѣльцы понесли громадныя убытки.

### е) Виноградарство.

Въ Бакинской губерніи виноградарство составляетъ весьма важную отрасль сельскаго хозяйства. Наибольшаго развитія оно достигло въ Геокчайскомъ, Бакинскомъ и Шемахинскомъ у. у. и при томъ въ средѣ армянскаго и отчасти русскаго населенія, для котораго оно въ нѣкоторыхъ случаяхъ является главнымъ источникомъ благосостоянія. Мусульмане же, не могущіе по своимъ законамъ выдѣлывать вина, въ большихъ размѣрахъ виноградарствомъ почти не занимаются, выдѣлывая изъ винограда такъ называемый „дошабъ“ „бекмезъ“ для домашнихъ надобностей и отчасти продавая виноградъ винодѣламъ. Эта важная отрасль труда за послѣднее время приходитъ въ упадокъ. Хотя количество виноградныхъ садовъ и площадь, занимаемая ими, осталась прежняя, тѣмъ не менѣе сборъ винограда сильно уменьшился. По свѣдѣніямъ акцизнаго надзора въ отчетномъ году собрано всего 1.563.929 пуд. винограда, т. е. менѣе въ сравненіи съ предыдущимъ годомъ на 357.742 пуд. Такимъ образомъ за 2 послѣднихъ года (1903 и 1904 г.) недоборъ винограда достигъ громаднаго количества—1.056.957 п. Помимо неблагопріятныхъ атмосферическихъ вліяній, есть, повидимому, болѣе глубокія и общія причины, препятствующія развитію виноградарства. Среди нихъ, какъ на главные, отчетъ по Шемахинскому уѣзду указываетъ на слѣдующія: 1) высокое обложеніе виноградныхъ садовъ денежными сборами, доходящими до 18 руб. съ десятины; 2) сокращеніе спроса на вино и низкія продажныя цѣны на него, упавшія съ 1 р 80 к.—1 р. 50 к. до 90 коп.—1 р. за ведро; 3) дороговизна обработки виноградныхъ садовъ въ нагорныхъ мѣстностяхъ влѣдствіе дороговизны рабочихъ рукъ, такъ какъ работы въ садахъ производятся почти всегда въ разгаръ другихъ полевыхъ работъ. Указанныя причины настолько серьезно вліяютъ на упадокъ виноградарства, что нѣкоторые сельчане—садовладѣльцы подъ вліяніемъ ихъ старыя сады не возобновляютъ, а совершенно уничтожаютъ, обращая земли подъ пашни, гумна или усадебныя мѣста. (Отчетъ по Шемахинскому уѣзду).

Цѣны на виноградъ стояли отъ 50 коп. до 1 р. 20 к. за п.

Распределеніе виноградниковъ, занимаемой ими площади земли и количества собраннаго винограда по уѣздамъ видно изъ слѣдующей таблицы:

Названіе уѣздовъ.	Число виногр. садовъ.	Прост. земель дес. кв. саж.	Собрано винограда.
Бакинскій . . .	5693	3421 1385	362690
Кубинскій . . .	281	230 1994	28640
Джаватскій . . .	1070	506 1917	101400
Геокчайскій . . .	7574	4975 947	537374
Ленкоранскій . . .	386	135 342	13645
Шемахинскій . . .	2887	1677 1885	520180
<b>ИТОГО . . .</b>	<b>17891</b>	<b>10947 1270</b>	<b>1563929</b>



## ж) Винодѣліе и винокуреніе.

Въ зависимости отъ урожая винограда уменьшилось въ отчетномъ году и количество выдѣланнаго вина, котораго получилось всего 660290 вед. т. е. на 89742 вед. менѣе предыдущаго года. Ведро вина продавалось отъ 90 к. до 2 руб.

Отмѣченное въ прошломъ году увеличеніе размѣровъ коньячнаго производства, въ отчетномъ году сдѣлало еще новый шагъ: вмѣсто двухъ заводовъ дѣйствовало уже четыре коньячныхъ завода—два въ м. Геокчай, одинъ при ст. Баргушетъ и одинъ при ст. Кюрдямірѣ; все эти заводы вмѣстѣ выкурили 427.417<sup>1</sup>/<sub>2</sub> градусовъ коньячнаго спирта, что даетъ увеличеніе въ сравненіи съ предыдущимъ годомъ на 122 681°. Изъ выдѣланнаго спирта отправлено въ Тифлисъ для выдержки 192.098° и въ Москву 34.288°.

Обычное винокуреніе на огневыхъ заводахъ дало въ сравненіи съ прошлымъ годомъ уменьшеніе выкурки на 623.066<sup>1</sup>/<sub>2</sub>° (2781110°—3404176<sup>1</sup>/<sub>2</sub>°). Огневыхъ заводовъ въ отчетномъ году

1904 г. 1903 г.  
работало менѣе прошлаго года на 147.

По оптовымъ складамъ вина и спирта и подваламъ спиртоочистительныхъ заводовъ сравнительныя данныя таковы:

Оставалось на 1903 г. . . . .	1932612 <sup>1</sup> / <sub>4</sub> °
Поступило въ 1903 г. . . . .	10194570°
	<hr/>
	12127182 <sup>1</sup> / <sub>4</sub> °
Осталось на 1904 г. . . . .	1839081 <sup>1</sup> / <sub>4</sub> °
Поступило въ 1904 г. . . . .	12951738
	<hr/>
	14790819 <sup>1</sup> / <sub>4</sub> °
Осталось на 1905 г. . . . .	2765691°

Такимъ образомъ, хотя спирта на 1905 годъ осталось на 926.609<sup>3</sup>/<sub>4</sub>° болѣе, чѣмъ въ предыдущемъ году, тѣмъ не менѣе въ оборотѣ въ отчетномъ году его было болѣе, такъ какъ привозъ его увеличился слишкомъ на 2,7 миллион. градусовъ.

Вывозъ спирта за границу значительно уменьшился, каковое уменьшеніе началось еще съ 1903 года. Слѣдовательно увеличеніе оборотовъ со спиртомъ явилось результатомъ увеличенія мѣстнаго потребленія съ 10,34 миллион. градусовъ на 11,22 миллиона градусовъ, т. е. на 22,000 ведеръ сорокоградусаго вина въ годъ.

## з) Хлопководство.

Разведеніемъ хлопка занимаются лишь жители Джаватскаго и Геокчайскаго уѣздовъ. Въ послѣднемъ это отрасль сельскаго хозяйства имѣетъ существенное экономическое значеніе и съ каждымъ годомъ развивается; съ этой цѣлью въ районѣ м. Геокчая Министерствомъ Государственныхъ Имуществъ устроено показательное поле. Болѣе широкому развитію этой отрасли сельскаго хозяйства мѣшаетъ недостатокъ поливной воды, но можно надѣяться, что и это препятствіе съ устройствомъ водокачекъ устранится.

Въ отчетномъ году въ Геокчайскомъ уѣздѣ подъ хлопкомъ было 3.113 десятинъ земли, а въ Джаватскомъ 2,308—всего 5,421 десятина. Въ Геокчайскомъ уѣздѣ было снято 80.170 пудовъ хлопка, стоимость котораго колебалась отъ 1 руб. 80 коп. до 2 руб. 50 коп. пудъ, въ Джаватскомъ же уѣздѣ было снято 32.890 пуд. по цѣнѣ 2 руб. 20 коп. за пудъ. Паденіе цѣны на



хлопокъ въ Геокчайскомъ уѣздѣ объясняется отсутствіемъ спроса со стороны Лодзинскихъ фабрикантовъ, ежегодно прибывающихъ для скупки хлопка.

Прилагается вѣдомость № 30.

### и) Разведеніе шафрана.

Жители нѣкоторыхъ селеній Манштагинскаго участка Бакинскаго уѣзда въ отчетномъ году какъ и въ предшествовавшіе годы занимались разведеніемъ шафрана, который въ сухомъ и жидкомъ видѣ сбываютъ на Закавказскіе рынки, а частью вывозятъ въ Турцію. По полицейскимъ свѣдѣніямъ въ отчетномъ году подъ разведеніе шафрана было занято около 650 десятинъ земли. Сборъ шафрана былъ менѣе удовлетворительный, чѣмъ въ прошломъ году и далъ въ обработанномъ видѣ около 700 пудовъ, на сумму 29.400 руб.

### к) Табаководство.

Отчетный годъ для табаководства оказался болѣе благопріятнымъ, чѣмъ предыдущій.

Хотя число табачныхъ плантацій упало съ 882 до 723-хъ т. е. уменьшилось на 159 плантацій, а площадь ихъ еще уменьшилась на 18 дес., составляя въ отчетномъ году всего лишь 28 дес. 1.519 кв. саж., однако, сборъ табаку увеличился на 391 пудъ, что объясняется хорошимъ урожаемъ при лучшей обработкѣ плантацій и лучшей поливкѣ ихъ.

Нужно отмѣтить, что табаководство въ губерніи является лишь побочной статьёй сельскаго хозяйства и мало даетъ матеріальныхъ выгодъ плантаторамъ, а потому улучшеніе въ этой отрасли сельскаго хозяйства подвигается весьма немедленно. Культивируется исключительно „махорка“; весь собранный съ плантацій табакъ идетъ на собственное употребленіе, и лишь незначительное количество его вывозится въ гор. Шемаху на фабрику и въ Персію

Распредѣленіе въ отчетномъ году табачныхъ плантацій, занимаемое ими пространство земли и количество собраннаго табаку по уѣздамъ видно изъ нижеслѣдующей таблицы:

Наименованіе уѣздовъ.	Число плант.	Прост. въ дес.	Сборъ табаку
Въ Ленкоранскомъ .	122	4	128
„ Кубинскомъ .	249	11	1457
„ Джеватскомъ .	1	0,5	50
„ Геокчайскомъ .	173	5	641
„ Шемахинскомъ .	178	7,5	1082
<b>Итого . . .</b>	<b>723</b>	<b>28</b>	<b>3358</b>

### л) Добываніе солодкового корня.

Въ ряду прочихъ отраслей хозяйства въ Геокчайскомъ и Джеватскомъ уѣздахъ до отчетнаго года имѣло серьезное экономическое значеніе добываніе солодкового корня; съ прошлаго же года и въ Кубинскомъ уѣздѣ населеніе занялось собираніемъ такового.

Добываемый корень сбывается населеніемъ на находящіеся въ Уджарахъ и Кюрдамирѣ заводы Американско-подданныхъ Андріосъ и Форбсъ, которые въ отчетномъ году приобрѣли также заводы англійско-подданныхъ Ургарта и Блисса. Лакричное



отдѣленіе въ заводахъ закрыто и весь сборъ корня въ прессованномъ видѣ отправляется на заграничные рынки. По полицейскимъ свѣдѣніямъ всего въ отчетномъ году скуплено у жителей Геокчайскаго уѣзда 690.920 пуд. на сумму 103.638 р. и у жителей Джебатекаго уѣзда 161.240 пуд. на сумму 32.248 р. По сравненіи съ 1903 годомъ въ Геокчайскомъ уѣздѣ количество сбора увеличилось на 432.903 пуда и сообразно съ этимъ доходность съ этой отрасли хозяйства увеличилась на 65.885 р. 90 коп. Въ Джебатскомъ же уѣздѣ сборъ солодковаго корня увеличился на 77.905 пуд., а доходность увеличилась на 4.747 руб. 50 коп. Въ Кубинскомъ уѣздѣ собрано приблизительно около 20.000 куд. на сумму до 4.600 руб.

### м) Огородничество.

Огородничествомъ занимаются русскіе и татары; главными продуктами его являются огурцы, картофель, капуста, арбузы, помидоры, дыни и др. Наибольшее развитіе эта отрасль сельскаго хозяйства получила въ Геокчайскомъ, Джебатскомъ и Ленкоранскомъ уѣздахъ. Въ послѣднее время огородничество начало принимать широкіе размѣры въ Маштагинскомъ, а отчасти и въ Сарайскомъ участкахъ Бакинскаго уѣзда. По полицейскимъ свѣдѣніямъ въ отчетномъ году населеніемъ этихъ двухъ участковъ продано на 58.000 руб. огородныхъ овощей; площадь, занимаемая городами, — около 3.500 дес. Въ Ленкоранскомъ уѣздѣ культура огородныхъ растений распространена, главнымъ образомъ, въ Ленкоранскомъ и Аркеванскомъ участкахъ. Въ отчетномъ году вывезено и продано разныхъ овощей въ гор. Баку на 17.500 руб. Въ Шемахинскомъ уѣздѣ подъ огородами было занято всего 72 десятины, съ которыхъ продано овощей на сумму 695 руб. Развитію огородничества въ Геокчайскомъ уѣздѣ препятствуетъ недостатокъ воды. Огородами въ этомъ уѣздѣ занято до 330 десят., которыя въ отчетномъ году дали населенію дохода въ размѣрѣ до 4.950 руб.

### н) Шелководство.

Шелководствомъ преимущественно занимаются жители Шемахинскаго и Геокчайскаго уѣздовъ. Въ послѣднемъ эта отрасль сельскаго хозяйства имѣетъ весьма существенное экономическое значеніе, и хотя медленно, но съ каждымъ годомъ прогрессируетъ.

Въ Геокчайскомъ уѣздѣ въ отчетномъ году получилось около 7894 пудовъ сырыхъ коконовъ и пудъ въ среднемъ продавался по 14 рублей; пудъ же сухихъ коконовъ 20—25 руб.

Въ Шемахинскомъ уѣздѣ общая сумма производства шелковыхъ издѣлій при 33 фабрикахъ и съ 133 рабочими простиралась до 18.525 руб. въ годъ. Шелководство въ Кубинскомъ и Джебатскомъ уѣздахъ не имѣетъ характера особой отрасли промышленности и является лишь въ нѣкоторыхъ хозяйствахъ какъ подспорье.

### о) Пчеловодство.

Пчеловодствомъ занимается населеніе всѣхъ уѣздовъ кромѣ Бакинскаго, но особаго распространенія эта отрасль сельскаго хозяйства не имѣетъ. Медъ употребляется на мѣстѣ, а избытокъ отправляется въ Баку.



Въ отчетномъ году во всѣхъ 5-ти уѣздахъ добыто 1.625 п. меда и 312 пудовъ воску. Средняя цѣна меда была 125 руб., а воска 247 руб. пудъ.

О положеніи пчеловодства можно судить изъ таблицы № 27.

## п) Скотоводство.

Изъ 6-ти уѣздовъ губерніи пять представляютъ для занимающихся скотоводствомъ значительныя удобства. Зимнія пастбища, расположенныя на равнинахъ, даютъ возможность держать на нихъ скоть съ ноября до начала апрѣля. Въ началѣ апрѣля, когда на низменности подножный кормъ начинаетъ выгорать, скотовладѣльцы съ своими стадами медленно поднимаются въ горы и въ началѣ іюня доходятъ до эйлаговъ. На эйлагахъ скоть проводитъ іюнь, іюль, августъ и, мѣстами, половину сентября, послѣ чего возвращается обратно и достигаетъ низменныхъ равнинъ (кишлаги) въ концѣ октября или въ началѣ ноября.

Скотоводствомъ, какъ промысломъ, на который обращено главное вниманіе, занята та часть населенія губерніи, которая, живя на низменности, ведетъ полукочевой и кочевой образъ жизни. Жители, ведущіе полукочевой образъ жизни, раздѣляютъ свой трудъ между земледѣліемъ и скотоводствомъ и потому обладаютъ меньшимъ количествомъ скота сравнительно съ кочевниками. Для послѣднихъ скоть составляетъ все ихъ имущество и ему они посвящаютъ все труды и заботы. Осѣдлые же жители, за немногимъ исключеніемъ, держатъ скота весьма мало, лишь столько, сколько его требуется при занятіи земледѣліемъ и для домашней надобности. На сколько богаты скотомъ жители низменной полосы губерніи, настолько же имъ бѣдны жители нагорной и подгорной полосъ. Весьма многіе изъ послѣднихъ не имѣютъ рогатаго скота на одну соху и заимствуютъ имъ для обработки своихъ полей у болѣе зажиточныхъ сосѣдей. Кромѣ того въ Кубинскомъ и Шемахинскомъ уѣздахъ малосостоятельные домохозяева составляютъ родъ товариществъ для совместной обработки своихъ земельныхъ угодій.

Овцеводство представляетъ собою господствующій видъ скотоводственнаго промысла населенія губерніи. За овцеводствомъ слѣдуетъ коневодство и разведеніе рогатаго скота.

Туземная курдючная овца имѣетъ шерсть грубую, но даетъ вкусное мясо и много жира. Требуя за собою, вслѣдствіе большой выносливости и физической крѣпости, очень немного ухода, она приноситъ своему хозяину большія выгоды; она доставляетъ ему одежду, пищу и деньги на содержаніе своей семьи и на уплату повинностей. Овцеводство кромѣ того даетъ обширный матеріалъ для обрабатывающей промышленности, въ значительной степени развитой во многихъ мѣстахъ губерніи, и заключающейся въ тканьѣ всевозможныхъ шерстяныхъ и ковровыхъ издѣлій, носящихъ самобытный, чисто мѣстный, характеръ. Довольно крупное количество шерсти продается на вывозъ изъ предѣловъ губерніи. Предметомъ торговли служитъ также овчины, изъ которыхъ приготовляются тулупы, бурдюки и туземная обувь. Не смотря, однако, на всю выгоду отъ занятія овцеводствомъ, до сихъ поръ не было обращено должнаго вниманія на усовершенствованіе этой важной отрасли народнаго богатства и кочевого хозяйства. Овцы постоянно, лѣтомъ и зимою, находятся



на подножномъ корму, даже и въ холодное время года во время ягненія. Баранта гонится часто на весьма отдаленные эйлаги за 300—400 верстъ.

Пудъ не мытой шерсти курдючной овцы продается на мѣстѣ не болѣе 2 руб. 50 коп.

Коневодство представляетъ собою не менѣе важную отрасль скотоводства какъ у полукочевыхъ и кочевыхъ жителей, такъ равно и осѣдлыхъ жителей губерніи. Кромѣ средствъ для передвиженій и транспортировки кладей, лошадь служитъ предметомъ торговли. Конскія кожи служатъ предметомъ отпускной торговли, волосъ же идетъ на выдѣлку веревокъ. У кочевниковъ лошади простой мѣстной породы. Порода эта некрасива и малоросла, но крѣпкая и выносливая, способная въ одинаковой степени какъ для верховой ѣзды, такъ и для упряжи; лучшія лошади встрѣчаются въ селеніяхъ у бековъ, въ Бакинскомъ и Джаватскомъ уѣздахъ, въ сектанскихъ селахъ Шемахинскаго уѣзда и въ селеніи Пришибъ, Ленкоранскаго уѣзда.

У осѣдлаго и полукочеваго населенія для домашнихъ работъ, транспортировки кладей и переѣздовъ, кромѣ лошадей простой мѣстной породы, имѣются и лошади породы карабахской, а у фургонщиковъ и извозчиковъ прекрасные молуканскія лошади и особая порода въ селеніи Кала Бакинскаго уѣзда; впрочемъ послѣднія почти совершенно вывелись, влѣдетвіе небрежнаго отношенія къ содержанию ихъ и отсутствія за ними надлежащаго ухода.

Въ тѣхъ табунахъ, въ которыхъ нѣтъ жеребцовъ—производителей, таковые ко времени случки требуются изъ соседнихъ табуновъ.

Конюшни для лошадей имѣются только у осѣдлыхъ жителей. Въ лѣтнее время лошади содержатся на подножномъ корму, а въ зимнее—кормятся саманомъ и ячменемъ; у полукочевыхъ и кочевыхъ жителей постоянно, лѣтомъ и зимою, лошади остаются на подножномъ корму и находятся вмѣстѣ со стадами овецъ. Сарай для матокъ встрѣчаются исключительно у помѣщиковъ. Табуны имѣются у немногихъ землевладѣльцевъ; правильно же организованные конскіе заводы въ губерніи отсутствуютъ.

Рогатый скотъ, за весьма немногими исключеніями, мѣстной малорослой породы.

Въ некоторыхъ частяхъ губерніи населеніе содержитъ буйволовъ, отличающихся выносливостью въ работѣ, а кочевники—мѣстныхъ коровъ. Зимою скотъ кормится саманомъ и другими отбросами и большею частью находится подъ открытымъ небомъ.

Катеры и ослы встрѣчаются въ сравнительно небольшомъ числѣ головъ повсемѣстно, но преимущественно въ нагорныхъ селеніяхъ. Животныя эти очень выносливы, безъ особаго труда взбираются на высокія и крутыя горы, крайне неприхотливы на кормъ; служба только для перевозки व्यюковъ съ большими тяжестими и питаются зимою однимъ саманомъ, они приносятъ хозяевамъ огромную пользу. Кромѣ того, при каждомъ стадѣ овецъ имѣется по нѣсколько ословъ, служащихъ для перевозки пастушескихъ кибитокъ, запасовъ, провизіи и больныхъ овецъ. Катера для верховой ѣзды употребляются весьма рѣдко и только на близкія разстоянія.



Верблюды встрѣчаются только въ небольшой части губерніи преимущественно въ Бакинскомъ уѣздѣ. Съ устройствомъ Тифлиско-Бакинской желѣзной дороги и съ проведеніемъ шоссейныхъ и другихъ колесныхъ путей сообщенія, верблюды потеряли значеніе животныхъ, служащихъ для транспортированія кладей на далекія разстоянія и разведеніемъ ихъ почти не занимаются.

Козы разводятся преимущественно нагорными жителями армянскихъ селеній, но вообще стада ихъ немногочисленны. Молочная коза въ домашнемъ быту крестьянъ играетъ немаловажную роль, и лучше овцы выдерживаетъ холодъ.

По доставленнымъ уѣздными начальниками свѣдѣніямъ, общее число головъ скота въ губерніи достигаетъ цифры 1783250 штукъ, болѣе прошлаго года на 255.078; все это количество скота по различнымъ родамъ животныхъ распределяется слѣдующимъ образомъ:

Лошадей . . . . .	104787
Рогатаго скота . . . . .	385420
Буйволовъ и буйволицъ . . . . .	124893
Овецъ и козъ . . . . .	1136098
Верблюдовъ . . . . .	12445
Ословъ и муловъ . . . . .	11950
Свиней . . . . .	6757

Изъ этой таблицы видно, что первое мѣсто по численности занимаютъ овцы и козы.

Распределеніе скота по уѣздамъ видно изъ прилагаемой къ сей статьѣ вѣдомости № 21.

Надо замѣтить, что приведенныя выше цифровыя данныя только приблизительно характеризуютъ состояніе скотоводства, такъ какъ при кочевомъ скотоводствѣ стада перегоняются изъ предѣловъ одного уѣзда въ другой и даже за предѣлы губерніи, почему общее количество скота очень трудно поддается регистраціи.

### р) Обезпеченіе народнаго продовольствія.

Въ отношеніи обезпеченія народнаго продовольствія отчетный годъ болѣе благопріятенъ, чѣмъ предыдущій 1903 годъ, такъ какъ было снято хлѣба на 681.337 четв. болѣе, чѣмъ въ предыдущемъ году и по отдѣльнымъ мѣстностямъ неурожаевъ не наблюдалось.

Изъ приведенныхъ въ статьѣ о земледѣліи цифровыхъ данныхъ видно, что въ отчетномъ году въ губерніи въ общей сложности собрано зерновыхъ хлѣбовъ 2.522 333 чегверти. Полагая на посѣвы тоже количество какое израсходовано было для урожая отчетнаго года, т. е. 445.109 чет., а на годичное продовольствіе населенія (принимая во вниманіе, что въ пищу кромѣ зерноваго хлѣба идутъ стручковыя растенія, картофель, мясо, продукты молочнаго хозяйства, фрукты и огородныя овощи), по 1½ чет. на душу, при наличномъ коренномъ сельскомъ населеніи губерніи въ 682141 душъ обоюго пола—1.023.211 чет., то за вычетомъ расхода на посѣвъ и продовольствіе въ остаткѣ получится 1.054 022 четв.



Результаты урожая отчетнаго года по уѣздамъ видны изъ слѣдующей таблицы:

Названіе уѣздовъ.	Число душъ обо- его пола.	Общее коли- чество полученнаго урожая.	Предстоящій рас- ходъ въ четвер- тяхъ.		Итого.	Разн. + или —
			На посѣв.	На прод.		
Бакинскій . .	60806	153888	34192	91208	125400	+ 28488
Геокчайскій .	113832	373356	57713	170748	228461	+144895
Кубинскій . .	157170	381259	73658	235755	309413	+ 71846
Джеватскій . .	84334	547196	60069	126501	186570	+360626
Ленкоранскій.	146181	800824	158983	219272	378255	+422569
Шемахинскій.	119818	265810	60494	179727	240221	+ 25589

Изъ приведенной таблицы видно, что въ отчетномъ году какъ и въ прошломъ во всѣхъ уѣздахъ былъ избытокъ урожая.

Для обезпеченія населенія въ неурожайные годы у осѣдлаго населенія во всѣхъ уѣздахъ Бакинской губерніи, за исключеніемъ Бакинскаго, имѣются общественные хлѣбные запасы въ магазинахъ. Число сельскихъ обществъ, имѣвшихъ запасные магазины, было 164. Изъ нихъ въ Кубинскомъ уѣздѣ 86, въ Шемахинскомъ 9, въ Геокчайскомъ 15, Джеватскомъ 14 и Ленкоранскомъ 40. Наличнаго запаса по всей губерніи оставалось отъ 1903 года пшеницы 101755 пуд. 16 фун., ячменя—36689 пуд. 5 фун., чалтыка 13392 п. 9 ф. Поступило въ 1904 году: пшеницы 63494 п. 18 ф., ячменя 21648 р. 25 ф., чалтыка 1334 п. 33 ф. Выдано въ ссуду въ 1904 году: пшеницы 1481 п., ячменя 612 п. 20 ф. и чалтыка 11 пуд. Оставалось въ недоимкѣ: пшеницы 579660 п. 16 ф., ячменя 190164 п. 38 ф. и чалтыка 16589 п. 4 фун. Кочевое же населеніе взамѣнъ магазиновъ имѣетъ денежный продовольственный капиталъ.

Въ отчетномъ году число душъ привлеченныхъ къ уплатѣ продовольственнаго капитала равнялось 105377. Наличнаго капитала къ 1-му января 1904 года оставалось 93374 руб. 7 к., недоимокъ было къ тому же времени 142607 руб. 35 коп. Въ 1904 году ожидалось къ поступленію оклада и недоимокъ 203870 руб 54 коп., поступило же 65064 руб. 30 коп. и 1042 р. процентовъ. Къ 1-му же января 1905 года состояло на лицо 159480 руб. 37 коп. вмѣстѣ съ процентами.

Въ послѣднее время осѣдлое населеніе тоже стремится замѣнить запасные магазины капиталами, находя это гораздо цѣлесообразнѣе.

Вѣдомости №№ 32 и 33.

### с) Рыболовство.

Въ вѣдѣніи управленія рыбными промыслами въ водахъ восточной части Закавказскаго Края накодились въ 1903 году слѣдующіе казенные морскіе, рѣчные и озерные промысла Бакинской губерніи.

а) морской промыселъ въ прилегающемъ къ Закавказскому берегу пространствѣ Каспійскаго моря отъ устья рѣки Самура до устья рѣки Астары;



б) морской промыселъ въ полосѣ морскихъ водъ, вдоль персидскаго побережья Каспійскаго моря, отъ р. Астары-пункта, лежащаго на широтѣ 38° 26', до впаденія р. Гюргена на широтѣ 37° 4' 6" ширдиною въ 6 верстъ, считая отъ ординара, а отъ этого пункта до пункта, лежащаго на широтѣ 37° 20', 20" шириною въ 3 версты, считая отъ ординара. Астрабадскій заливъ входитъ всецѣло въ эту полосу;

в) рѣчной въ р. Куръ, отъ впаденія въ нее р. Храма до моря съ рукавомъ Акушою и притокомъ Араксомъ, а равно и въ другихъ незначительныхъ рѣчкахъ, впадающихъ въ море южнѣе и сѣвернѣе устья Куры, и

г) озерный въ Аджикабульскомъ озерѣ, Джаватскаго уѣзда, и въ Ольховскомъ, Ленкоранскаго уѣзда.

Кромѣ того на управленіе рыбными промыслами ВЫСОЧАЙШЕ утвржденнымъ въ 5 день мая 1897 года мнѣнія Государственнаго Совѣта, возложенъ надзоръ за всѣми рыболовными водами, лежащими къ системѣ рѣки Куры, вверхъ по ея теченію, отъ впаденія въ нее р. Алазани, въ чьемъ бы владѣніи и завѣдываніи эти воды не состояли. По точному смыслу этого закона, въ вѣдѣніи управленія рыбными промыслами перешелъ надзоръ и за Караизскими водами, какъ лежащими въ бассейнѣ рѣки Куры.

Новый съемщикъ этихъ водъ съ 1 сентября 1902 года подчиняется ВЫСОЧАЙШЕ утвержденнымъ 5 мая 1897 г. правиламъ о Закавказскихъ рыбныхъ промыслахъ.

Всего въ отчетномъ году слѣдовало поступить арендной платы съ рѣчныхъ и озерныхъ участковъ . 1676376 р.

Недоимки прежнихъ лѣтъ . 21382 р. 41 к.

ИТОГО . 1699758 р. 41 к.

Поступило арендн. платы . 1623958 р. 47 к.

Недоимокъ прежн. лѣтъ . 544 р. 50 к.

ИТОГО . 1624502 р. 97 к.

Осталось въ недоимкѣ . . 75255 р. 44 к.

Ловъ рыбы въ морѣ производился по билетамъ, выданнымъ за установленную плату.

Въ теченіи 1904 года получено отъ морского рыболовства билетнаго сбора 96298 руб., менѣе въ сравненіи съ 1903 г. (98482 р.) на 2184 рублей.

Слѣдовательно за казенныя воды въ 1903 году поступило 1720800 руб. 97 коп., менѣе предыдущаго года на 6913 руб. 03 к.

Кромѣ того въ уѣздахъ Бакинскомъ, Кубинскомъ, Джаватскомъ и Ленкоранскомъ подъ рыболовныя станы и ватаги морскихъ ловцовъ и рыбопромышленниковъ, отведены участки земли казенной морской береговой полосы. Изъ числа этихъ участковъ 160 отведены подъ устройство селодочныхъ ватагъ, на каковыя въ ближайшемъ будущемъ будутъ назначены торги. За пользованіе же отдѣльными участками, отведенными подъ устройство красполовныхъ станьевъ и ватагъ предполагается взимать пасаженную плату.

Взысканій за нарушеніе правилъ рыболовства въ отчетномъ году поступило 8854 руб. 85 коп., отъ продажи конфискованныхъ орудій лова, рыбы и рыбныхъ продуктовъ 7486 руб. 48 к., а всего 16341 р. 33 коп., болѣе предыдущаго года на 355 р. 3 к.

Изъ денежныхъ взысканій за наруженіе правилъ рыболовства 10% поступаетъ, согласно 769 ст. уст. сел. хоз., въ основную капиталъ ссудной кассы для морскихъ ловцевъ.



Этот капиталъ къ 1 января 1905 г. равнялся 29040 руб. 26 коп., болѣе предыдущаго года на 4407 р. 60 коп.

Правила, которымъ подчиняется рыбная ловля, заключаются въ слѣдующемъ. Морскимъ ловомъ можетъ заниматься всякій, выбравшій ловецкій билетъ. Билетъ предоставляетъ право ловли во всѣхъ мѣстахъ за исключеніемъ запретныхъ пространствъ противъ устьевъ тѣхъ рѣкъ, которыя отдаются въ арендное содержаніе. Впрочемъ въ мѣстахъ значительнаго скопленія ловцовъ, какъ напр. въ Зюдостовомъ и Нордостовомъ култукахъ, на Куринской косѣ и др., между ловцами производится жеребьевка, которой и опредѣляется для каждаго ловца мѣсто. Въ такомъ случаѣ только это мѣсто онъ и можетъ занять своими орудіями лова. Жеребьевки эти въ 1904 году происходили особо для каждой мѣстности два раза: на весеннюю путину въ началѣ февраля и на осеннюю въ началѣ іюля. При каждой жеребьевкѣ ловцами составляется приговоръ о порядкѣ лова; кромѣ того приговоромъ же устанавливается количество сбора съ каждаго, представленнаго на жеребьевку, билета, каковой сборъ идетъ на удовлетвореніе общихъ нуждъ ловцовъ той мѣстности, въ которой производилась жеребьевка.

Ловъ рыбы можетъ производиться только въ незапретное время. Предъ наступленіемъ запретнаго времени чины рыбнаго надзора приводятъ въ извѣстность употребляемыя для лова рыбы лодки и опечатываютъ ихъ; оставляются неопечатанными только тѣ лодки, которыя необходимы для передвиженія и удовлетворенія хозяйственныхъ потребностей жителей; на нихъ выдаются особые бесплатные ярлычки.

При наступленіи запретнаго времени чинами промысловой полиціи приводится въ извѣстность на ватагахъ количество заготовленныхъ до запрета рыбныхъ продуктовъ, о чемъ составляются акты. Эти акты служатъ основаніемъ для выдачи рыбопромышленникамъ удостовѣреній на провозъ рыбныхъ продуктовъ въ запретное время.

На всѣхъ промыслахъ Бакинской губерніи работало 21140 человекъ, которые по промысламъ, національности и полу распределяются слѣдующимъ образомъ:

	Русск.	Туземец.	ВЪ ТОМЪ ЧИСЛѢ:		
			Мужч.	Женщ.	Малол.
На рѣчныхъ и озерныхъ пром.	749	4502	4966	112	173
На морскихъ .	8025	7864	13612	1910	367
<b>ИТОГО .</b>	<b>8774</b>	<b>12366</b>	<b>18578</b>	<b>2022</b>	<b>540</b>

Свѣдѣнія о количествѣ пойманой въ отчетномъ году рыбы на рѣчныхъ и озерныхъ промыслахъ и на морскихъ ватагахъ сгруппированы въ слѣдующей табличкѣ:

Бѣлугъ . . . . .	22606	штукъ
Осетровъ и шиповъ . . . . .	37914	”
Севрюгъ . . . . .	270581	”
Шемаи . . . . .	15578	”
Сомовъ . . . . .	109377	”
Судаковъ . . . . .	195208	”
Сазановъ . . . . .	456866	”
Лещей . . . . .	581647	”
Хашамовъ . . . . .	19218	”
Кутумовъ . . . . .	756528	”
Усачей . . . . .	5155	”



Сельдей . . . . .	81668297	»
Воблы . . . . .	291719	»
Разной рыбы . . . . .	109100	»

За весеннюю и осеннюю путины отчетнаго года по всеѣмъ смотрительскимъ районамъ выдано было 2001 билетъ на право ловли рыбы. Свѣдѣнія же о количествѣ наловленной рыбы поступили всего лишь по 1255 билетамъ; кромѣ того по одному смотрительскому району свѣдѣнія всеѣмъ не доставлены.

### т) Нефтяная промышленность.

Въ 1904 году добыча нефти, такъ же какъ и въ предыдущіе годы, производилась на нефтяныхъ промыслахъ, расположенныхъ въ предѣлахъ дачъ селеній Балаханы, Сабунчи, Романы, Биби-Эйбакъ, Бинагады и Забратъ, Бакинскаго уѣзда.

Фирмъ, занимавшихся нефтедобываніемъ въ отчетномъ году было 162, менѣе предыдущаго года на 8. Общее число скважинъ равнялось 3.704, изъ которыхъ производительныхъ было 2.013, т. е. 54, 3%. Площадь эксплуатаціи увеличилась на 26 дес. 1160 кв. саж., тогда какъ въ предыдущемъ году это увеличеніе выразилось всего лишь въ 1 дес. 2160 саж.

Число промысловъ, участковъ и размѣръ каждой площади, въ отчетномъ году были слѣдующіе:

	Число промысл.	Число участковъ.	Размѣръ ихъ. Десят. кв. саж.	
Балаханская . . . . .	59	69	361	755
Сабунчинская . . . . .	91	161	323	269
Романинская . . . . .	20	43	86	2137
Биби-Эйбатская . . . . .	27	37	193	758
Бинагадинская . . . . .	5	5	21	1900
Забратская . . . . .	1	—	—	—
<b>ИТОГО . . . . .</b>	<b>203</b>	<b>315</b>	<b>986</b>	<b>1069</b>

Между буровыми работами на промыслахъ и положеніемъ нефтянаго рынка замѣчается несомнѣнная связь; хорошія условія сбыта нефтяныхъ продуктовъ, а главное, прочное положеніе его въ будущемъ, оживляютъ промысловыя работы и прежде всего вызываютъ увеличеніе числа закладываемыхъ для буренія новыхъ скважинъ и энергіи въ буреніи остальныхъ скважинъ, подготавливаемыхъ къ эксплуатаціи.

Въ отчетномъ году буровыя работы велись съ большей интенсивностью, что указываетъ на улучшеніе условій нефтянаго рынка. Ежемесячные итоги буровыхъ работъ, колебавшіеся въ прошломъ году въ предѣлахъ 4.005—4.917 саж., въ отчетномъ году значительно увеличились. Количество пробуренныхъ въ мѣсяць сажень колебалось въ предѣлахъ 2.457—6.588 саж. Въ итогѣ въ теченіи 1904 г. было пробурено въ скважинахъ бурившихся и углублявшихся 62.354 саж., болѣе предыдущаго года на 18 999 саж.

Общая полезная добыча нефти (вмѣстѣ тартальной и фонтанной) на всеѣхъ пяти площадяхъ Апшеронскаго полуострова въ 1904 году достигла 616.734.815 пудовъ, изъ коихъ 615.153.175 пуд. были приняты изъ буровыхъ скважинъ и собраны фирмами на своихъ промыслахъ. Кромѣ того Совѣтомъ Съезда Нефтепромышленниковъ собрано изъ водопроводныхъ общественныхъ канавъ 1.581.640 пудовъ.

По отдѣльнымъ площадямъ добыча распредѣлилась слѣдующимъ образомъ:



Балаханская площадь . . .	82.014.410 пуд.
Сабунчинская „ . . .	218.126.922 „
Романинская „ . . .	133.442.406 „
Биби-Эйбатская „ . . .	181.140.766 „
Бинагадинская „ . . .	297.395 „
Забратская „ . . .	131.276 „
<b>ИТОГО . . .</b>	<b>615.153.175 „</b>

Сравнительно съ соответствующими данными 1903 года эти цифры дали слѣдующія измѣненія:

П л о щ а д и.	Добычи нефти въ пудахъ.		Прибыль (+) убыль (-) до- бычи нефти.	
	Въ 1903 г.	Въ 1904 г.	Въ пудахъ.	Въ ‰
Балаханская . . .	88650141	82014410	- 6635731	- 7.5
Сабунчинская . . .	230454593	218126922	-12327671	- 5.4
Романинская . . .	119952259	133142406	+13490147	+11.3
Биби-Эйбатская . . .	157289515	181140766	+23851251	+15.2
Бинагадинская . . .	258297	297395	+ 39098	+15.1
Забратская . . .	316617	131276	-- 185341	-58.5
<b>ИТОГО.</b>	<b>596921422</b>	<b>615153175</b>	<b>+18231753</b>	<b>+ 3.1</b>

Приведенныя цифры показываютъ, что добыча нефти въ сравненіи съ предыдущимъ годомъ увеличилась на 18 съ лишкомъ миллионъ пудовъ или на 3.1‰; это служитъ несомнѣннымъ благопріятнымъ показателемъ положенія нефтяной промышленности въ отчетномъ году—тѣмъ болѣе, что уменьшеніе общей добычи нефти наблюдалось въ теченіи двухъ предыдущихъ лѣтъ.

Число нефтеперегонныхъ заводовъ въ Бакинскомъ районѣ на 1 января 1906 года было слѣдующее:

Масляно-суррогатныхъ . . . . .	1
Керосиновыхъ . . . . .	60
Керосино-маслянныхъ . . . . .	18
Маслянныхъ . . . . .	2
Бензиновыхъ . . . . .	1
Суррогатныхъ . . . . .	3
<b>ИТОГО . . . . .</b>	<b>85</b>

Выработано нефтяныхъ продуктовъ въ 1904 году:

1) Керосина очищеннаго . . . . .	141343264
2) Керосинового дистиллата . . . . .	145441456
3) Бензина и газolina . . . . .	12051669
4) Смазочныхъ маселъ . . . . .	20644010
5) Очищенной солярки . . . . .	197255
6) Соляроваго диетиллата . . . . .	14331312
7) Нефтяныхъ остатковъ . . . . .	302277657
8) Масляныхъ остатковъ . . . . .	11655176
9) Прочихъ продуктовъ . . . . .	7687298
<b>ИТОГО . . . . .</b>	<b>655629097</b>

Постоянныхъ служащихъ и рабочихъ на нефтеперегонныхъ заводахъ и наливныхъ станціяхъ въ отчетномъ году было 3 801 взрослыхъ и 11 малолѣтнихъ, а всего 3.812. За время съ 1899 года движеніе этихъ цифръ было таково:

Число служащихъ и рабочихъ:

ГОДЫ.	Взрослыхъ.	Малолѣтн.	ВСЕГО.
1899	3372	75	3447
1900	3955	42	5997
1901	3838	27	3865



ГОДЫ.	Взрослыхъ.	Малолѣтн.	ВСЕГО.
1902	3686	12	3698
1903	3638	6	3644
1904	3801	11	3812

По національностямъ постоянные служащіе и рабочіе въ числѣ 3.801 человекъ распредѣлялись т къ:

Русскихъ . . . . .	2137	56,22 <sup>0</sup> / <sub>100</sub>
Персовъ . . . . .	856	22,52 „
Армянъ . . . . .	511	13,44 „
Мѣстныхъ татаръ . . . . .	204	5,36 „
Евреевъ . . . . .	39	1,05 „
Нѣмцевъ . . . . .	25	0,65 „
Лезгинъ . . . . .	19	0,49 „
Грузинъ . . . . .	6	0,17 „
Шведовъ и поляковъ . . . . .	4	0,10 „
<b>ИТОГО . . . . .</b>	<b>3801</b>	<b>100<sup>0</sup>/<sub>100</sub></b>

П о р о д у т р у д а :

Машинистовъ . . . . .	136 чел.
Кочегаровъ . . . . .	561 „
Масленщиковъ . . . . .	355 „
Сгонщиковъ . . . . .	228 „
Пріемщиковъ . . . . .	81 „
Мастеровъ по очисткѣ . . . . .	130 „
Слесарей, плотниковъ и проч. . . . .	1077 „
Чернорабочихъ . . . . .	1263 „
<b>ИТОГО . . . . .</b>	<b>3801 чел.</b>

Цѣны на наличные нефтяные продукты за 12 мѣсяцевъ 1904 года на основаніи сдѣлокъ, помѣщенныхъ въ бюллетеняхъ Бакинской биржи, выразились въ слѣдующихъ цифрахъ:

Наименованіе продуктовъ.	М ѣ с я ц ы .											
	Январь.	Февраль.	Мартъ.	Апрѣль.	М а й .	І ю н ь .	І ю л ь .	Августъ.	Сентябрь.	Октябрь.	Ноябрь.	Декабрь.
В Ъ К О П Е Й К А Х Ъ З А Ш У Д Ъ .												
Нефть лег. въ Черномъ городѣ . . . . .	16.86	16.15	16.68	15.84	15.40	15.36	14.10	12.80	15.42	15.86	14.58	14.20
Нефть лег. Балахан. . . . .	16.88	15.92	16.46	15.88	15.13	15.20	14.0	12.72	15.50	15.69	14.73	14.74
„ „ шхунахъ . . . . .	—	—	16.74	16.09	16.12	15.36	14.28	14.16	—	—	—	—
„ тяжел. въ Черномъ городѣ . . . . .	15.0	15.87	15.75	—	15.50	15.0	15.0	13.75	—	—	—	13.62
Нефть тяжел. въ Балаханахъ . . . . .	—	—	—	15.25	—	—	—	—	—	—	—	—
Нефть тяж. въ шхун. . . . .	—	—	16.50	—	—	16.0	14.20	13.10	—	15.98	—	—
„ „ на Биби-Эйбатѣ . . . . .	16.89	15.65	16.53	14.98	15.06	14.87	13.48	12.53	15.26	15.73	14.61	13.19
Мазуть въ амбарахъ . . . . .	16.12	14.28	15.65	15.67	15.53	15.10	14.64	13.63	15.89	16.17	14.23	14.07
„ „ шхунахъ . . . . .	14.0	14.60	15.46	15.51	15.40	15.32	14.67	14.34	16.23	16.64	15.0	14.33
„ „ специальн . . . . .	—	14.25	16.0	—	—	—	—	—	—	—	—	—
Керосинъ котловый . . . . .	35.92	33.14	35.71	29.10	22.10	24.35	19.94	17.95	21.93	26.96	28.19	17.41
Керосинъ морской . . . . .	29.0	24.16	23.21	19.45	20.40	20.04	17.80	17.05	18.25	21.58	—	18.12



Общій вывозъ нефтяныхъ продуктовъ въ 1904 году, включая и гужевую отправку въ размѣрѣ 3056449 пуд., достигаетъ цифры 492586885 пуд. Въ 1903 году этотъ вывозъ былъ равенъ 494028499 пудовъ, въ томъ числѣ гужемъ 2742862. Такимъ образомъ въ отчетномъ году послѣдовало уменьшеніе вывоза, достигшее 1441614 пудовъ, или 0,3% Такой результатъ должно поставить въ зависимость отъ уменьшенія отправокъ моремъ въ навигаціонное время и вообще на внутренніе рынки, главнымъ образомъ, жидкаго топлива. По отношенію къ добычѣ нефти въ 1904 году вывозъ въ 492 мил. пудовъ составилъ 80. 7% Вывозъ нефтяныхъ продуктовъ изъ Бакинскаго района производится по двумъ главнымъ направленьямъ: моремъ и желѣзными дорогами и въ маломъ количествѣ гужемъ. Моремъ вывезено въ 1904 году всѣхъ нефтяныхъ продуктовъ 380682407 пуд., по желѣзнымъ дорогамъ 108848089 пуд. и гужемъ 3056449 пудовъ.

Разсматривая вывозъ отдельныхъ продуктовъ, въ сравненіи съ прошлымъ 1902 годомъ, получимъ слѣдующіе результаты:

Продукты.	В Ы В Е З Е Н О .			
	Въ 1903 году.	Въ 1904 году.	Приростъ сравнительно съ 1903 годомъ.	
			въ пудахъ.	въ %
Освѣтительн. маселъ.	145771340	153508434	+7737099	+5,04
Смазочныхъ маселъ .	17641497	17444907	—196590	—1,11
Бензина, гудрон. и пр.	1100890	1326804	+225914	+17,03
Нефтян. остатковъ .	303007013	301403363	—1603650	—0,53
Сырой нефти . . .	26507759	18903377	—7604382	—28,69
Итого . . .	494028499	492586885	—1441614	— 0,29

Подробный цифровой матеріалъ о вывозѣ нефтяныхъ продуктовъ изъ предѣловъ Бакинской губерніи указанъ въ прилагаемыхъ при семъ вѣдомостяхъ №№ 24 и 25.

### у) Выволочка соли.

Въ Бакинской губерніи находится много озеръ, дающихъ осадки соли. Въ отчетномъ году эксклотировались 66 принадлежащихъ казѣ озеръ, раздѣленныхъ на 8 арендныхъ участковъ, изъ которыхъ выволочено самосадочной поваренной соли всего 359500 п., менѣе прошлаго 1903 года на 107660 пудовъ.

### ф) Добыча кира.

На островѣ Святомъ, на кишлагѣ Маганна, дачѣ сел. Биби-Эйбатъ, Киръ-Кишлагѣ, Колтунъ-Кишлагѣ и Кирлыхъ-Кишлагѣ производится добыча кира.

Сколько въ отчетномъ году добыто кира и какая пѣна была на этотъ продуктъ свѣдѣній не доставлено.

### х) Фабрики и заводы.

Какъ видно изъ прилагаемой къ этой статьѣ вѣдомости № 3, въ Бакинской губерніи въ теченіи отчетнаго года дѣйст-



вовало 2611 фабрикъ и заводовъ, сумма производительности которыхъ была 109423281 руб., а число рабочихъ 30387, т. е. по сравненіи съ предшествовавшимъ годомъ число заводовъ увеличилось на 151, сумма производительности увеличилась на 2666620 р., а число рабочихъ на 1429 чел.

Въ Бакинской губерніи по суммѣ производительности первое мѣсто конечно принадлежитъ заводамъ, имѣющимъ отношеніе къ нефтепромышленности.

Изъ другихъ производствъ можно выдѣлить по величинѣ суммы производительности табачныя фабрики, изъ коихъ двѣ въ г. Баку, съ суммой производительности 852994 руб.; спиртоочистительный заводъ въ гор. Баку съ производительностью въ 165738 рублей и фабрику обработки волокнистыхъ веществъ съ производительностью 1636826 рублей.

### ц) Кустарная промышленность.

Въ кустарной промышленности за послѣдніе годы улучшеній не замѣчается; число кустарей ограничено и выдѣлка ихъ произведеній совершается, по прежнему, самымъ примитивнымъ способомъ.

Лучшими предметами кустарной промышленности признаются войлоки, коврики для переметныхъ сумъ и шатровъ, ковры и наласы изъ овечьей шерсти и грубое сукно для одежды; вообще говоря, всѣ предметы, выдѣлываемые изъ овечьей шерсти. Затѣмъ мѣстные кустари производятъ предметы конскаго снаряженія, деревянную посуду, лопаты, сита и т. п. предметы, необходимые въ домашнемъ быту населенія.

### ч) Ремесленные промыслы.

Въ этой отрасли народной дѣятельности въ отчетномъ году никакихъ замѣтныхъ измѣненій не послѣдовадо. По доставленнымъ полицейскими учрежденіями свѣдѣніямъ общее число ремесленниковъ, подмастерьевъ и учениковъ въ отчетномъ году простиралось до 40013, менѣе предыдущаго года на 7437 человекъ.

Распределеніе ремесленниковъ по городамъ, мѣстечкамъ и уѣздамъ видно изъ слѣдующаго:

Города и мѣстечки.	Мастер.	Подмастер.	Учен.
Гор. Баку . . .	8554	2012	2102
„ Куба . . .	288	66	129
„ Ленкорань . . .	182	85	72
„ Шемаха . . .	579	245	348
Мѣст. Геокчай . . .	271	38	192
„ Сальяны . . .	163	118	177
<b>ИТОГО . . .</b>	<b>10037</b>	<b>2559</b>	<b>3020</b>
<b>У ѣ з д ы.</b>			
Бал.-Саб. районъ . . .	10326	3240	1520
Бакинскій . . .	4445	519	416
Геокчайскій . . .	230	73	47
Джеватскій . . .	314	225	284
Кубинскій . . .	693	8	1
Ленкоранскій . . .	609	139	88
Шемахинскій . . .	902	179	139
<b>ИТОГО . . .</b>	<b>17519</b>	<b>4383</b>	<b>2495</b>
<b>Всего въ губерніи . . .</b>	<b>27556</b>	<b>6942</b>	<b>5515</b>

Изъ приведенныхъ выше цифровыхъ данныхъ видно, что



изъ общаго числа ремесленниковъ (40013) собственно на городъ Баку приходится 12668 или 31,6% и на Балахано-Сабунчинскій нефтепромышленный районъ Бакинскаго уѣзда 15086 или 37,7%, на всю же остальную губернію приходится 12259 ремесленниковъ или 30,7%.

Какъ ремесленники распредѣлялись въ отчетномъ году по спеціальнымъ занятіямъ и народностямъ видно изъ прилагаемой къ сей статьѣ вѣдомости № 28.

### ш) Т о р г о в л я .

Благодаря громаднымъ нефтянымъ богатствамъ своихъ окрестностей и географическому положенію, гор. Баку является весьма крупнымъ торговымъ центромъ не только въ губерніи но и на весь Кавказъ. О развитіи торговли въ гор. Баку можно судить по числу дѣйствовавшихъ въ отчетномъ году торговыхъ и промышленныхъ предиріятій, привлеченныхъ къ платежу дополнительнаго промысловаго налога и суммъ ихъ оборотовъ.

Такъ по свѣдѣніямъ торговаго надзора, въ отчетномъ году всѣхъ торговыхъ предиріятій подобнаго рода было 5154, съ суммою оборота 104003804 руб., прибыль же, полученная этими предиріятіями, опредѣляется въ 11366331 рубль.

Распредѣленіе торговыхъ предиріятій по гор. Баку и уѣздамъ видно изъ слѣдующей таблицы:

Наименованіе городовъ и уѣздовъ.	Общ. чис. предиріят.	Сумма обор.	Сумма приб.
Гор. Баку съ уѣздомъ . . . . .	3321	91255364	9385791
Геокчайскій . . . . .	459	2585070	205120
Джеватскій . . . . .	295	3835950	518310
Кубинскій . . . . .	434	2297800	211260
Ленкоранскій . . . . .	455	1903750	145790
Шемахинскій . . . . .	190	1125860	900060
<b>ИТОГО . . . . .</b>	<b>5154</b>	<b>104003804</b>	<b>11366331</b>

Изъ этой таблицы видно, что въ уѣздахъ, кромѣ Бакинскаго было 1833 торговыхъ предиріятій съ суммою оборота 12748430 руб., давшихъ прибыли 1980540 руб.; слѣдовательно, изъ общаго числа торговыхъ предиріятій на гор. Баку съ уѣздомъ приходится 64%, изъ общей суммы оборота 87% и изъ общей суммы прибыли 83%.

Изъ приведенныхъ данныхъ видно, что въ уѣздахъ, сравнительно съ числомъ торговыхъ предиріятій, торговля очень незначительна.

Чтобы дать болѣе рельефное представленіе о торговомъ значеніи гор. Баку и Бакинской губерніи къ сей статьѣ прилагается вѣдомость о количествѣ выбранныхъ въ отчетномъ году торговыхъ документовъ № 26.

По экспорту и импорту гор. Баку занимаетъ въ губерніи исключительное положеніе. Такъ въ отчетномъ году, по свѣдѣніямъ Бакинской таможни, зарегистрировано 811 приходовъ судовъ изъ Персіи и 872 отходовъ въ Персію; т. е. по сравненіи съ предыдущимъ годомъ, число приходовъ увеличилось на 136, а число отходовъ на 171. По каботажному плаванію было приходовъ судовъ 8146 и 8389 отходовъ, т. е. приходъ увеличился на 1088, а отходъ на 938.

Въ теченіи отчетнаго 1904 года вывезено изъ Бакинскаго района нефтяныхъ продуктовъ 492586885 пудовъ, менѣе прошлаго года на 1441614 пудовъ.



Общая цѣнность иностранныхъ товаровъ, привезенныхъ моремъ и по желѣзнымъ дорогамъ черезъ Бакинскую таможену достигла 21 милліона рублей, превысивъ предыдущій годъ на 8 милліоновъ руб., цѣнность вывоза до 25 милліоновъ руб.

Главнѣйшіе предметы ввоза были: рисъ, хлопокъ, фрукты и лѣсные матеріалы.

Главные предметы отпуска въ Персію въ истекшемъ году составляли:

Сахаръ рафинадъ . . .	1921548 п.
Сахарный песокъ . . .	377351 „
Мануфактура . . . . .	180390 „

Привезено каботажемъ товаровъ до 30 милліоновъ пудовъ, вывезено каботажемъ товаровъ вмѣстѣ съ топливомъ до 364 милліоновъ пудовъ.

Кромѣ того отпращено транзитомъ разнаго товара изъ Персіи въ Европу 171636 пуд. и изъ Европы въ Среднюю Азію зеленого чая 6412 пуд.

По сравненіи съ предшествовавшимъ годомъ, отпускъ сахара уменьшился на 221514 пуд., отпускъ же мануфактуры увеличился на 13155 пуд.

Что же касается другихъ портовъ въ губерніи съ значительнымъ отпускомъ товаровъ и ввозомъ ихъ, то слѣдуетъ указать, на два слѣдующихъ порта:

1) Ленкоранскій, въ которомъ привезено изъ за границы товаровъ 14478 пуд. на сумму 22100 руб.

Вывезено 59604 пуд. на 38098 руб.

По каботажу разнаго груза:

Привезено . . . . .	653235 пуд.
Вывезено . . . . .	1121554 пуд.

2) Астаринскій портъ, въ который привезено товаровъ 849982 п., скота 5513 головъ, всего на 3050316 руб. и вывезено 112017 п. на 411127 руб.

По каботажу разнаго груза:

Привезено . . . . .	272177 пуд.
Вывезено . . . . .	1218913 „

### щ) Кредитныя учрежденія.

Благодаря громадному промышленному и торговому значенію г. Баку въ немъ имѣется одиннадцать кредитныхъ учрежденій; въ остальныхъ же городахъ Бакинской губерніи ихъ не существуетъ.

Операціи за отчетный годъ функционировавшихъ въ городѣ Баку кредитныхъ учрежденій выразились въ слѣдующихъ цифрахъ:

Наименованіе кредитныхъ учреждений.	Учтено вексел. и бумагъ.	Выдано ссудъ.	Поступило на текущія счета и принято срочн. и безсрочн. бумагъ.
Отдѣл. Государств. Банка . . .	11.367.374 р. 74 к.	2.998.590 р. — к.	103.185.165 р. 30 к.
„ Тифлисск. Ком. Банка . . .	6.893.746 р. 30 к.	21.217 р. 81 к.	18.255.565 р. 16 к.
Общ. Взаимн. Кредита . . . .	2.510.267 р. 32 к.	172.315 р. — к.	1.696.054 р. 24 к.
Отдѣл. Южно-Русскаго Промышленнаго Банка . . . .	2.709.413 р. 81 к.	856.510 р. 88 к.	5.063.803 р. 18 к.
Русск. для виѣши. торг. Банкъ.	2.586.062 р. 15 к.	3.657.666 р. 1 к.	14.813.718 р. 89 к.
Отдѣл. Сѣверн. Банка . . . . .	9.374.151 р. 53 к.	3.552.195 р. 29 к.	16.023.266 р. 60 к.
„ Волжско-Камскаго Коммерческаго Банка . . . . .	11.149.271 р. 15 к.	7.882.835 р. 38 к.	62.956.231 р. 69 к.



Кромѣ того въ городѣ существуютъ еще слѣдующія кредитныя учрежденія: Русско-Торгово-Промышленный Банкъ, С.-Петербург. международный коммерческій Банкъ, Бакинское второе общество взаимнаго кредита, Бакинское городское кредитное общество, но свѣдѣнія объ операціяхъ этихъ учреждений не доставлены.

Дѣятельность ссудо-сберегательныхъ кассъ при казначействахъ выразилась въ слѣдующихъ цифровыхъ данныхъ:

	Сумма вкладовъ.	Число вкладч.
Оставалось на 1 Янв. 1904 г. . . . .	1329479 р. 84 к.	5082
Принято въ теченіи 1904 г. . . . .	961154 „ 45 „	6263
Причислено 0/0 кькладамъ . . . . .	37676 „ 99 „	—
Выдано . . . . .	893990 „ 24 „	5742
Разн. расходы за счетъ вкладч. . . . .	28740 „ 2 „	—
Остается къ 1 Янв. 1905 г. . . . .	1405598 „ 75 „	5603

Движеніе вкладовъ сберегательной кассы при Отдѣленіи Государственнаго Банка съ приписанными къ ней 11-ю почтово-телеграфными кассами и 10-ю фабрично-заводскими можно видѣть изъ слѣдующихъ данныхъ:

	Сумма вкладовъ	Число вкладч.
Осталось къ 1 Янв. 1904 г. . . . .	4738796 р. 23 к.	26534
Поступило въ теч. 1904 г. и переведено изъ другихъ кассъ . . . . .	3657943 р. 98 к.	12026
Причислено 0/0 кькладамъ . . . . .	148091 р. 30 к.	—
Выдано вкладовъ и переведено въ другія кассы . . . . .	3279443 р. 25 к.	8899
Остается къ Января 1905 года . . . . .	5265388 р. 26 к.	29661

### ь) Бакинскій Биржевой Комитетъ.

Въ отчетномъ году Биржевымъ Комитетомъ выдано 246 билетовъ на право посѣщенія Биржи; каждый билетъ оплачивается 30 рублями въ годъ. Наибольшее число представителей въ Биржевомъ обществѣ падаетъ на нефтепромышленниковъ—78 или 31,7%, остальное число билетовъ распределяется между представителями другихъ предпріятій, при чемъ по каждому роду предпріятій выбрано сравнительно незначительно число билетовъ. Такимъ образомъ Бакинская биржа почти исключительно нефтяная. При биржѣ состояло 6 маклеровъ, изъ нихъ одинъ старшій.

Наличными шестью маклерами въ отчетномъ году было заключено сдѣлокъ по маклерскимъ запискамъ и письмамъ 117, а именно:

75 сдѣл. на сырую нефть.
13 сдѣл. на нефтян. остатки.
29 „ „ „ керосинъ.

ИТОГО . 117 на сумму 7683728 руб.

По сравненію съ предыдущимъ годомъ число сдѣлокъ увеличилось на 78, а сумма на 3392228 рублей.

### ь) Бакинская Николаевская Ярмарка.

Николаевская ярмарка въ 1904 году, по обыкновенію, открылась 6 мая и продолжалась до 6 Июня.

Объ оборотахъ торговли на Николаевской ярмаркѣ (въ гор. Баку) можно судить изъ слѣдующаго:

Назван. мѣсть привоза.	Привез. На сумму въ рубляхъ.	Продано.
Баку . . . . .	298700	113800
Тифлисъ . . . . .	9000	3200



Назван. мѣсть привоза.	Привез. На сумму въ рубляхъ.	Продано. въ рубляхъ.
Саратовъ . . .	95900	43500
Ярославль . . .	40000	25000
Иркутскъ . . .	12000	7000
Ростовъ н./д. . .	8000	2500
Нижній-Новгородъ	1700	1050
Симбирскъ . . .	1800	800
Елецъ . . . . .	2000	700
<b>ИТОГО .</b>	<b>469100</b>	<b>197550</b>

Сравнивая оборотъ ярмарки настоящаго года съ таковымъ же предыдущаго оказывается, что отчетный годъ далъ менѣе благоприятные результаты, что видно изъ сопоставленія слѣдующихъ цифръ:

	Привезено. На сумму въ рубляхъ.	Продано. въ рубляхъ.
1903 г.	503700	204785
1904 г.	469100	197550

### б) Движеніе населенія.

Въ теченіи отчетнаго года въ предѣлахъ Бакинской губерніи по полицейскимъ свѣдѣніямъ родилось 26831, умерло 17991 душъ обоюго пола, браковъ заключено 8505. Естественный приростъ населенія выразился въ 8840 душъ обоюго пола.

По сравненіи съ 1903 годомъ цифра годового прироста уменьшилась на 4632 души.

Распредѣленіе количества браковъ, числа родившихся и умершихъ по городамъ и уѣздамъ видно изъ прилагаемой къ сей статьѣ вѣдомости № 4.

Число жителей Бакинской губерніи какъ коренныхъ, такъ и временно проживающихъ равнялось 1059968 душъ обоюго пола.

Распредѣленіе населенія по губерніи по національности и вѣроисповѣданію, а также на коренныхъ и временно-проживающихъ видно изъ прилагаемыхъ къ сему вѣдомостей №№ 19 и 20.

### э) Переселенческое дѣло.

Одну изъ серьезныхъ заботъ послѣдняго времени составляетъ устройство въ губерніи русскихъ поселеній и благоустройство быта новоселовъ. Первое поселеніе „Вель“ было образовано еще въ 1834 году. Къ первому же январю отчетнаго 1904 г. русскихъ поселеній въ Бакинской губерніи было 41, съ населеніемъ около 145000 душъ. Число крестьянъ, желающихъ поселиться въ Бакинской губерніи, съ каждымъ годомъ все увеличивается. Первоначально они селятся на казенныхъ оброчныхъ земельныхъ участкахъ на правахъ арендаторовъ, а затѣмъ съ образованіемъ селеній перечисляются въ законныхъ переселенцевъ. Въ отчетномъ году такимъ же порядкомъ образованы 9 новыхъ селеній, а именно: въ Ленкоранскомъ уѣздѣ: Григорьевка (877 чел.) Покровское (1801 чел.) и Алексѣевка (166 чел.); въ Шемахинскомъ уѣздѣ: поселокъ на участкѣ Караванъ-сарай (официальнаго названія не имѣетъ) 75 чел., поселокъ на участкѣ Келаны-сры и Меликъ-Чабаны (34 чел.), поселокъ на участкѣ Багирь-Таласи (28 чел.); въ Джаватскомъ у.: с. Михайловское (283 чел.).





## П. Подати и повинности.

### а) Окладные и другие сборы:

По свѣдѣніямъ полученнымъ отъ мѣстной Казенной Палаты взысканіе сборовъ по Бакинской губерніи за отчетный 1904 годъ представляется въ слѣдующемъ видѣ:

#### 1) Государственной оброчной подати:

Подлежало къ поступленію:

	Руб.	Коп.
Недоимокъ . . . . .	148641	59
Оклада 1904 г. . . . .	592150	—
Въ теченіи отчетнаго года исключено . . . . .	5908	90
Взыскано. . . . .	603191	48
Осталось ко взысканію къ 1 янв. 1905 г. . . . .	131949	13
Слѣдовательно недоимка государственной оброчной подати уменьшилась на. . . . .	16692	46

#### 2) Государственного поземельнаго налога съ крестьянскихъ надѣльныхъ земель:

Подлежало къ поступленію:

Недоимокъ . . . . .	8121	43
Въ теченіи отчетнаго года по разнымъ основаніямъ было причислено . . . . .	10674	15
Исключено . . . . .	2251	7
Взыскано. . . . .	8950	77
Осталось ко взысканію къ 1 янв. 1905 г. . . . .	7593	74

Сравнительно съ предшествовавшимъ годомъ недоимка государственнаго поземельнаго налога съ крестьянскихъ надѣльныхъ земель уменьшилась на 527 р. 69 коп.

#### 3) Государственного поземельнаго налога съ прочихъ земель:

Подлежало къ поступленію:

Недоимокъ . . . . .	10243	56
Въ теченіи отчетнаго года причислено . . . . .	12394	28
Исключено . . . . .	393	53
Взыскано. . . . .	7088	99
Осталось ко взысканію къ 1 янв. 1905 г. . . . .	15155	32
Болѣе предыдущаго года на . . . . .	4911	76

#### 4) Временнаго, взамѣнъ исполненія воинской повинности, налога съ мусульманскаго населенія:

Подлежало къ поступленію:

Недоимокъ . . . . .	39906	87
Въ теченіи отчетнаго года причислено. . . . .	149829	85
Исключено . . . . .	1545	28
Взыскано. . . . .	157224	38
Осталось ко взысканію къ 1 янв. 1905 г. . . . .	30967	6
Менѣе противъ прошлаго года на . . . . .	8939	81



5) Квартирнаго налога:

Подлежало къ поступленію:

	Руб.	Коп.
Недоимокъ . . . . .	80074	72
Вновь причислено. . . . .	90099	46
Исключено . . . . .	2138	20
Взыскано. . . . .	77855	9
Осталось къ 1 янв. 1905 г. . . . .	90180	89
Болѣе предыдущаго года на . . . . .	10106	17

Налогъ этотъ введенъ лишь съ 1901 года.

6) 2<sup>0</sup>/<sub>0</sub>-го сбора съ фабричныхъ и заводскихъ помѣщеній:

Подлежало къ поступленію;

Недоимокъ . . . . .	31104	41
Вновь причислено. . . . .	124	38
Исключено . . . . .	140	—
Взыскано . . . . .	953	5
Осталось ко взысканію къ 1 янв. 1905 г.	30135	74
Менѣе противъ прошлаго года на	868	67

7) Налога съ городскихъ недвижимыхъ имуществъ.

Подлежало къ поступленію:

Недоимокъ . . . . .	51860	60
Вновь причислено. . . . .	99906	70
Исключено . . . . .	275	—
Взыскано. . . . .	76584	39
Осталось ко взысканію къ 1 янв. 1905 г.	74907	91
Болѣе противъ прошлаго года на	23047	31

Недоимокъ отмѣннаго налога:

8) Подымной подати съ городскихъ жителей.

Подлежало къ поступленію:

Недоимокъ . . . . .	712	92
Вновь причислено. . . . .	1152	52
Осталось ко взысканію къ 1 янв. 1905 года:		
Недоимокъ . . . . .	1865	44
Противъ прошлаго года недоимка увеличилась на . . . . .	1152	52

9) Съ городскихъ недвижимыхъ имуществъ взаимнъ земскаго сбора:

Подлежало къ поступленію:

Оклада . . . . .	288	47
Вновь причислено. . . . .	28	64
Исключено . . . . .	85	85
Взыскано. . . . .	231	26

Земскіе сборы.

10) Съ крестьянъ, платящихъ подымную подать:

Подлежало къ поступленію:

Недоимокъ . . . . .	3296	91
Взыскано. . . . .	306	70
Осталось ко взысканію къ 1 янв. 1905 г.	2990	21
Противъ прошлаго 1903 года недоимка уменьшилась на . . . . .	306	70



11) Съ крестьянскихъ надѣльныхъ земель:

Подлежало къ поступленію:

	Руб.	Коп.
Недоимокъ . . . . .	103986	24
Вновь причислено . . . . .	337481	97
Исключено . . . . .	3915	81
Взыскано . . . . .	346282	29
Осталось къ 1 янв. 1905 г. . . . .	91270	11
Менѣ противъ 1903 года на . . . . .	12716	13

12) Съ прочихъ земель и сословій:

Подлежало къ поступленію:

Недоимокъ . . . . .	53844	83
Оклада . . . . .	51553	5
Вновь причислено . . . . .	112	84
Исключено . . . . .	724	98
Взыскано . . . . .	28394	47
Осталось къ 1 января 1905 года . . . . .	76391	27
Менѣ противъ 1903 г. . . . .	29003	61

13) 2<sup>0</sup>/<sub>0</sub>-го сбора съ фабричныхъ и заводскихъ помѣщеній:

Подлежало къ поступленію: недоимокъ . . . . .	1528047	1
Вновь причислено . . . . .	60387	70
Исключено . . . . .	30998	99
Взыскано . . . . .	348551	84
Осталось къ 1 января 1905 года . . . . .	1208883	88
Менѣ противъ 1903 г. на . . . . .	319163	13

14) Съ крестьянъ, платящихъ поземельный налогъ:

Подлежало къ поступленію: недоимокъ . . . . .	44776	82
Исключено . . . . .	53	78
Взыскано . . . . .	40561	55
Осталось къ 1 января 1905 г. . . . .	4161	49

15) Съ городскихъ недвижимыхъ имуществъ:

Подлежало къ поступленію: недоимокъ . . . . .	146949	11
Вновь причислено . . . . .	275	—
Исключено . . . . .	275	—
Взыскано . . . . .	73922	89
Осталось къ 1 января 1905 г. . . . .	73026	22

Всего же окладныхъ сборовъ:

Подлежало къ поступленію: недоимокъ . . . . .	2303408	54
Вновь причислено . . . . .	1354875	41
Исключено . . . . .	48706	39
Взыскано . . . . .	1770099	15
Осталось къ 1 января 1905 г. . . . .	1839478	41

По сравненію съ прошлымъ годомъ недоимка по окладнымъ сборамъ уменьшилась на 463930 руб. 13 коп. Здѣсь необходимо отмѣтить что при исчисленіи недоимки оставшейся къ 1-му января 1904 г. не были приняты во вниманіе недоимки по статьямъ обозначеннымъ выше подъ №№ 14 и 15, и по тому недоимка оказалась значительно меньше. Свѣдѣнія по названнымъ статьямъ налоговъ помѣщаются первый разъ.

Накопленіе недоимки по окладнымъ сборамъ вызвано бывшими въ 1900 и 1901 г.г. недѣродами хлѣбовъ, чумной эпизоотіей на рогатомъ скотѣ, саранчею, полевыми мышами и засу-



хою, подорвавшими благосостояніе нѣкоторой части населенія губерніи, а вмѣстѣ съ тѣмъ и его платежную правоспособность.

Другихъ разныхъ неокладныхъ взысканій:

Подлежало къ поступленію:

	Руб.	Коп.
Недоимокъ . . . . .	345163	40
Оклада . . . . .	304374	04
<u>Итого. . . . .</u>	<u>649537</u>	<u>44</u>

Вновь причислено:

Недоимокъ . . . . .	236502	17
Оклада. . . . .	160825	—
<u>Итого. . . . .</u>	<u>397327</u>	<u>17</u>

И с к л ю ч е н о:

Недоимокъ . . . . .	107985	12
---------------------	--------	----

В з ы с к а н о:

Недоимокъ . . . . .	138776	36
Оклада . . . . .	24237	50
<u>Итого. . . . .</u>	<u>163013</u>	<u>86</u>

Осталось къ 1 января 1905 г.

Недоимокъ . . . . .	334904	09
Оклада . . . . .	440961	54
<u>Итого. . . . .</u>	<u>775865</u>	<u>63</u>

Помимо означенной суммы недоимокъ значится недоимка по смѣтѣ Горнаго Департамента въ суммѣ 6957320 р. 89 к. и по смѣтѣ Департамента Земледѣлія въ суммѣ 1546822 руб. 25 к., счетоводство коихъ ведется въ казначействахъ. На самомъ дѣлѣ эта сумма недоимокъ не соотвѣтствуетъ дѣйствительности влѣдствіе неправильнаго зачисленія взносов въ казначействахъ.

Вмѣстѣ всѣхъ окладныхъ и неокладныхъ сборовъ должно поступить:

Недоимокъ и оклада . . . . .	2952945	98
Вновь причислено. . . . .	1752202	58
Исключено . . . . .	156691	51
Взыскано. . . . .	1933113	01
Осталось ка взысканію на 1 янв. 1905 г.	2615344	04

Недоимки отчетнаго года по городамъ и уѣздамъ Бакинской губерніи распределяются слѣдующимъ образомъ:

Г О Р О Д А.

Баку . . . . .	593613	95
Шемаха . . . . .	16787	95
Куба . . . . .	22018	17
Ленкорань . . . . .	11923	5
М. Сальяны . . . . .	5413	67
<u>И Т О Г О . . . . .</u>	<u>649756</u>	<u>79</u>

У ъ З Д Ы:

Бакинскій . . . . .	360909	80
Балахано-Сабунчин. районъ . . . . .	1161797	39
Шемахинскій . . . . .	72451	19
Кубинскій . . . . .	67892	17



	Руб.	Коп.
Ленкоранскій . . . . .	182375	55
Геокчайскій . . . . .	15206	99
Джеватскій . . . . .	104954	16
<b>И Т О Г О . . . . .</b>	<b>1965587</b>	<b>25</b>
<b>В С Е Г О . . . . .</b>	<b>2615344</b>	<b>4</b>

Болѣ подробныя свѣдѣнія о податяхъ и распредѣленіи недоимокъ по роду взысканій указаны въ приложенныхъ къ настоящей статьѣ въдомостяхъ №№ 5 и 6.

Ко взысканію всѣхъ вообще недоимокъ приняты губернской администраціей самыя энергичныя, указанныя въ законѣ, мѣры.

### б) Доходы съ государственныхъ имуществъ.

Съ Государственныхъ Имуществъ Бакинской губерніи ожидалось къ поступленію:

Съ оброчныхъ статей: земельныхъ 94970 руб. 97 коп., не земельныхъ 280289 руб. 17 коп. и съ лѣсовъ 84240 р. 68 к., а всего 459500 руб. 82 к., болѣе предыдущаго года на 12464 р. 82 к.

Увеличеніе доходности ожидалось главнымъ образомъ отъ неземельныхъ оброчныхъ статей.

Распредѣленіе оброчныхъ статей и ожидавшихся доходовъ по уѣздамъ видно изъ слѣдующей таблицы:

Наименованіе уѣздовъ.	О ж и д а в ш и й с я д о х о д ъ :			
	Съ земель- ныхъ статей. Руб.	Съ неземель- ныхъ статей. Руб.	Съ лѣсовъ. Руб.	ИТОГО. Руб.
Бакинскій . . . . .	6680	273585,58	—	280265,58
Кубинскій . . . . .	8327,80	639,82	17376,73	26344,44
Шемахинскій . . . . .	21851,92	766,10	24879,88	47497,85
Геокчайскій . . . . .	4339,56	1466,68	5904,76	11711,00
Джеватскій . . . . .	46020,29	2036,39	—	48056,68
Ленкоранскій . . . . .	7751,31	1794,60	36079,36	45625,27
<b>И Т О Г О . . . . .</b>	<b>94970,97</b>	<b>280289,17</b>	<b>84240,68</b>	<b>459500,82</b>

Изъ приведенныхъ выше цифровыхъ данныхъ видно, что съ оброчныхъ статей наибольшій доходъ поступаетъ по Бакинскому, а съ лѣсовъ по Ленкоранскому уѣздамъ.

### в) Мірскія повинности.

Мірскія повинности крестьянъ Бакинской губерніи раздѣляются на постоянныя и временныя. Къ первымъ относятся расходы на содержаніе духовенства, содержаніе общественныхъ управленій, содержаніе школъ, фельдшерскихъ пунктовъ, наемъ караульныхъ, разсылныхъ, обывательскихъ лошадей и сборъ для составленія продовольственнаго капитала. Ко вторымъ относятся расходы на постройку и ремонтъ церквей и мечетей, школъ, помѣщеній сельскихъ управленій, на ремонтъ дорогъ и мостовъ, на истребленіе саранчи и проч.

Въ отчетномъ году въ шести уѣздахъ Бакинской губерніи годовой окладъ всѣхъ постоянныхъ мірскихъ повинностей равнялся 294702 руб., т. е. въ среднемъ 3 руб. 19 коп. съ дыма, годовой же окладъ временныхъ мірскихъ повинностей—197069 р. т. е. въ среднемъ 2 руб. 13 коп. съ дыма.

Значительное увеличеніе расходовъ въ сравненіи съ пре-



дыдущимъ годомъ объявляется включеніемъ новыхъ статей, какъ по постояннымъ такъ и по временнымъ расходамъ.

Распредѣленіе мірскихъ повинностей по уѣздамъ видно изъ прилагаемой къ сей статьѣ вѣдомости № 23.

### г) Городскіе доходы и расходы.

Доходы города Баку, въ дѣйствительности поступившіе за отчетный годъ, равняются 1220101 руб., расхода же произведено 2264821 руб.

По сравненію съ предыдущимъ 1903 годомъ сумма поступившихъ доходовъ города Баку уменьшилась на 314679 руб., расходы же возрасли на 501415 руб.

Годовой бюджетъ остальныхъ городовъ и мѣстечекъ губерніи за отчетный годъ представляется въ слѣдующемъ положеніи:

	Доходы. Руб.	Расходы. Руб.
Гор. Куба . . .	14469	12334
„ Ленкорань .	41775	41692
„ Шемаха . .	13128	8881
Мѣст. Геокчай .	2643	2585
„ Сальны . .	13416	13108

Болѣе подробныя свѣдѣнія о доходахъ и расходахъ городовъ, а также о состояніи запаснаго капитала указаны въ вѣдомостм № 35.

### д) Акцизные сборы.

Всѣхъ акцизныхъ сборовъ въ Бакинской губерніи въ отчетномъ году поступило:

	Руб.	Коп.
Питейнаго . . . . .	1138904	04
Табачнаго . . . . .	847451	15
Съ освѣт. нефт. маслъ	21161101	13
<b>И Т О Г О . . . . .</b>	<b>23147456</b>	<b>32</b>

Менѣе предыдущаго года на 20210790 руб. 52 коп.

Какъ видно изъ приведенныхъ цифровыхъ данныхъ въ отчетномъ 1904 году по Бакинской губерніи поступило акцизу по винокурению, пивоварению и оптовымъ складамъ вина и спирта 1138904 р. 4 коп. т. е. на 33524 руб. 43 коп. болѣе противъ 1903 года.

На огневыхъ заводахъ въ отчетномъ году выкурено 3208527<sup>1</sup>/<sub>2</sub> градусовъ, что въ сравненіи съ 1903 г. составитъ уменьшеніе на 195649 градусовъ.

Потребленіе спирта на мѣстѣ въ Бакинской губерніи увеличилось съ 10,34 милліоновъ градусовъ (1903 г.) на 11,22 милліоновъ градусовъ (1904 г.), т. е. приблизительно на 22,000 ведеръ сорока градуснаго спирта.

Акциза съ табаку въ отчетномъ году поступило болѣе на 85886 р. 59 коп. Ввозъ Персидскаго кальяннаго табаку окончательно прекратился, что произошло влѣдствіе увеличенія таможенныхъ пошлинь.

Акциза на освѣтительныя масла было начелено за отчетный годъ всего 46455231 руб. 89 коп., менѣе предыдущаго 1903 года на 14581901 руб. 15 коп. Поступило же за счетъ 7 акцизнаго округа 21161101 руб. 13 коп.



### е) Таможенные пошлины.

Свѣдѣнія о количествѣ поступившихъ въ теченіи 1904 г. таможенныхъ пошлинъ имѣются отъ слѣдующихъ учрежденій района Бакинскаго Таможеннаго округа:

Наименованіе учреждений:	Сумма поступивш. пошлинъ.	
	Руб.	Коп.
Бакинская таможня . . . . .	1113781	—
Астаринская. . . . .	269632	—
Белясуварекая . . . . .	13021	68
Ленкоранская . . . . .	4016	—
Баграмъ-Тапинс. там. постъ . . . . .	447	52
Кильвязскій тамож. постъ . . . . .	278	3
Шатурлинскій . . . . .	6	25
Арусскій . . . . .	27	89
<b>И Т О Г О . . . . .</b>	<b>1401210</b>	<b>37</b>

Болѣе предыдущаго года на 212808 руб. 63 коп. По Бакинской таможни болѣе предыдущаго года на 65980 р. 94 коп.

Вообще же изъ общей суммы доходовъ (1401210 р. 37 к.) на Бакинскую таможню приходится 79,5<sup>0</sup>/<sub>0</sub> и на остальные таможни всего 20,5<sup>0</sup>/<sub>0</sub>.

### ж) Основной промысловый налогъ съ торговыхъ документовъ.

Общая сумма основного промысловаго налога за выбранные документы, прибавочныхъ къ нему сборовъ, а также штрафовъ за нарушеніе правилъ о семъ налогѣ равнялась въ отчетномъ году:

По гор. Баку . . . . .	328868 р. 22 к.
Въ уѣздахъ. . . . .	141910 р. 58 к.
А по всей губерніи . . . . .	480778 р. 80 к.

По сравненію съ предшествовавшимъ годомъ общая сумма сборовъ увеличилась на 6840 руб. 44 коп. (въ 1903 г. 473938 руб. 36 коп.).

По гор. Баку и уѣздамъ, сборы съ документовъ и по взысканіямъ распредѣляются слѣдующимъ образомъ:

	1903 г.	1904 г.
Гор. Баку . . . . .	333045 р. 58 к.	328868 р. 22 к.
<b>У ѣ з д а:</b>		
Бакинскій . . . . .	70839 р. 80 к.	71778 р. 60 к.
Ленкоранскій . . . . .	16663 р. 94 к.	19551 р. 51 к.
Джеватскій . . . . .	17186 р. 3 к.	16989 р. 89 к.
Шемахинскій . . . . .	7374 р. 6 к.	7817 р. 23 к.
Кубинскій . . . . .	13124 р. 81 к.	18544 р. 58 к.
Геокчайскій . . . . .	15704 р. 14 к.	17228 р. 77 к.

Изъ общей суммы сборовъ на гор. Баку приходится 68,4<sup>0</sup>/<sub>0</sub>,

### з) Раскладочный сборъ съ торговыхъ предпріятій.

За отчетный годъ подлежало поступленію раскладочнаго сбора вмѣстѣ съ недоимками, <sup>0</sup>/<sub>0</sub>-нымъ сборомъ и штрафами— 681769 руб. 27 коп. Поступило же по названнымъ статьямъ 288314 руб. 61 коп. болѣе въ сравненіи съ предыдущимъ годомъ на 85738 руб. 45 коп.



Сумма поступившаго сбора по гор. Баку и уѣздамъ распредѣляется слѣдующимъ образомъ:

	1904 г.	1903 г.
По гор. Баку съ нефт. район.	265810 р. 35 к.	179798 р. 16 к.
<b>У ѣ з д ы:</b>		
Геокчайскій . . . . .	3678 р. 33 к.	3375 р. — к.
Джеватскій . . . . .	7826 р. 21 к.	11570 р. — к.
Кубинскій . . . . .	4615 р. 20 к.	4558 р. — к.
Ленкоранскій . . . . .	3858 р. 87 к.	3475 р. — к.
Шемахинскій . . . . .	2525 р. 65 к.	1940 р. — к.
<b>И Т О Г О . . . . .</b>	<b>288314 р. 61 к.</b>	<b>202576 р. 16 к.</b>

Изъ приведенной выше таблицы видно, что изъ общей суммы раскладочнаго сбора 265810 р. 35 коп., или 95,6%, приходится на городъ Баку съ его уѣздомъ и лишь 4,4% на уѣзды.

## и) Отправленіе натуральныхъ повинностей

### 1) Военская повинность.

Въ отчетномъ году подлежало призыву къ отбыванію военной повинности 1352 человекъ. По разверткѣ же назначено было къ принятію на службу 455 человекъ, принято было 440.

Принятые на службу распредѣлялись:

#### а) По сословіямъ:

Дворянъ . . . . .	8
Купцовъ . . . . .	1
Почечныхъ гражданъ . . . . .	1
Мѣщанъ . . . . .	73
Крестьянъ, поселянъ и проч.	357

#### б) По національностямъ:

Великороссовъ . . . . .	193
Малороссовъ . . . . .	17
Армянъ . . . . .	183
Евреевъ . . . . .	47

#### в) По вѣроисповѣданіямъ:

Православныхъ и единовѣрцевъ	57
Раскольниковъ . . . . .	153
Прочихъ христіанъ . . . . .	183
Иудеевъ . . . . .	47

#### г) По образованію:

Имѣющихъ право на сокращеніе срока 23 человекъ.  
Грамотныхъ (умѣющихъ читать и писать, или только читать) 192 чел., неграмотныхъ—248.  
Число грамотныхъ принятыхъ на службу составляетъ 43,6% общаго числа принятыхъ на службу.

## 2) Дорожныя и прочія повинности.

Натуральныя повинности, лежація на сельскомъ податномъ сословіи состоятъ: въ исправленіи дорогъ и мостовъ, укрѣпленіи береговъ рѣкъ, истребленіи саранчи, а также въ доставленіи подводъ и лошадей военскимъ частямъ, этапнымъ партіямъ и чиновникамъ.



Всего въ отчетномъ году по Джеватскому уѣзду потребовалось 53848 рабочихъ дней, что по переложенію на деньги составитъ 26924 руб. Работы заключались главнымъ образомъ въ укрѣпленіи береговъ р. р. Куры и Аракса, а также въ истребленіи саранчи. Кромѣ того постановлено 310 подводъ воинскимъ командамъ на сумму 465 руб. Въ Шемахинскомъ уѣздѣ общая стоимость натуральной повинности выразилась въ суммѣ 47464 р., которал распределяется слѣдующимъ образомъ: выставлено вьючныхъ лошадей для разъѣздовъ должностныхъ лицъ 1874 и подводъ собственно для войска и этапныхъ командъ 96. на исправленіе дорогъ и укрѣпленіе береговъ р. Куры 105712 рабочихъ дней и на истребленіе саранчи 72222 рабочихъ дня.

Какъ и въ прошломъ году, населеніемъ Геокчайскаго уѣзда потрачено болѣе всего труда на отправленіе натуральныхъ повинностей. На укрѣпленіе береговъ потрачено въ отчетномъ году 1451 рабоч. день, на истребленіе саранчи 52307 раб. дн. и на исправленіе дорогъ и мостовъ 784 раб. дн.; перевода потраченный трудъ на деньги получимъ 43634 руб. Помимо этого содержаніе чиновъ 3-хъ водныхъ округовъ обошлось населенію въ 13850 руб.

По остальнымъ уѣздамъ свѣдѣній нѣтъ.





### Ш. Общественное благоустройство и благочиніе.

#### а) Казенныя и общественныя зданія.

Казенныхъ зданій, занимаемыхъ присутственными мѣстами и тюрьмами, въ губерніи имѣется:

Каменныхъ . . .	10
Деревянныхъ . . .	2
Сырцовыхъ . . .	5

Построенныхъ на счетъ земскихъ суммъ въ губерніи имѣется 17 каменныхъ и кирпичныхъ зданій для этапныхъ и всадничьихъ постовъ.

Кромѣ того въ губерніи имѣются еще казенныя зданія карантиннотаможеннаго вѣдомства (съ кордонными постами на границѣ съ Персіей).

Работъ по постройкѣ новыхъ сооружений и ремонту старыхъ произведено въ отчетномъ году:

1) Постройка зданій Шерадильскаго поста полицейской стражи съ помѣщеніемъ для этапа на 1902 р. 59 коп.

2) Капитальный ремонтъ и расширеніе зданій Шемахинской тюрьмы на 12676 руб. 75 коп.

3) Капитальный ремонтъ моста на почтовомъ трактѣ Ленкоранскаго уѣзда на 6894 руб. 25 коп.

4) Капитальный ремонтъ зданія казармы нижнихъ чиновъ Ленкоранской мѣстной команды на 9060 руб. 58 коп.

5) Постройка бараконъ для переселенцевъ въ Инчинскомъ и Аргаинскомъ участкахъ Ленкоранскаго уѣзда на 3000 руб.

6) Постройка барака для переселенцевъ на участкѣ Гаджи-Ферзали въ Джеватекомъ уѣздѣ на 1800 руб.

7) Произведено переустройство дверей въ камерахъ Бакинской тюрьмы на 129 руб. 50 коп.

8) Постройка прачешной и ограды въ Бакинской тюрьмѣ на 700 рублей.

9) Произведенъ ремонтъ въ зданіяхъ Бакинской тюрьмы на 911 руб. 50 коп.

10) Производилась постройка барака и бани въ Бакинской морской центральной врачебно-наблюдательной станціи на мысѣ Зыхъ на 15000 руб.

11) Произведенъ ремонтъ и удлиненіе пристани врачебно-наблюдательной станціи на мысѣ Зыхъ на 2122 руб. 99 коп.

Всего израсходовано по содержанию и ремонту зданій 54198 р. 16 к.

#### б) Дороги, мосты и переправы.

Въ предѣлахъ Бакинской губерніи кромѣ водяныхъ путей сообщенія по Каспійскому морю и рѣкѣ Куръ, имѣются главнѣйшія сухопутныя дороги:

1) Закавказская желѣзная дорога, проходящая по губерніи на протяженіи 240 верстъ.

2) Петровско-Бакинская вѣтвь Владикавказской желѣзной дороги, пролегающая въ одномъ направленіи отъ рѣки Самура до станціи Баладжары на протяженіи 186<sup>3</sup>/<sub>4</sub> версты.



3) Желѣзная дорога отъ гор. Баку на промысла Сабунчи и до сел. Сураханы.

4) Почтовые и грунтовые дороги, содержимыя на средства казны и земства, прорѣзывающія губернію въ разныхъ направле- нійхъ: а) шоссированная гравіемъ дорога отъ Баку до Балахано- Сабунчинскихъ нефтяныхъ промысловъ—12 верстѣ, б) шоссиро- ванная гравіемъ дорога отъ гор. Баку до нефтяныхъ промысловъ на Биби-Эйбатѣ, в) шоссированная дорога отъ гор. Шемахи до желѣзно-дорожной станціи Кюрдамиръ, протяженіемъ  $68\frac{1}{2}$  версты, г) шоссированная гравіемъ почтовая дорога отъ желѣзно-дорож- ной станціи Уджары до м. Геокчая— $16\frac{1}{2}$  вер., д) грунтовая поч- товая дорога отъ желѣзно-дорожной станціи Аджи-Кабуль до мѣ- стечка Сальяны  $50\frac{1}{2}$  вер. и отъ Сальянъ до гор. Ленкорани 118 верстѣ; въ томъ числѣ уплотненная ракушею дорога про- тяженіемъ 17 верстѣ между Пришибомъ и Николаевкою, 12 верстѣ между Николаевкой и Кумбаши и 12 вер. отъ Новоголки къ Андреевкѣ, изъ коихъ существуетъ отъ Новоголки до Дамахскаго поста 4 версты, а 8 верстѣ составляли дамбу, которая при на- водненіи 1896 года была размыта и частью снесена. Эта мѣст- ность и по настоящее время затопляется до сел. Качахъ-Кенда на протяженіи около 15 верстѣ, почему предполагается испра- вить выстроенную дамбу и сдѣлать новую отъ Андреевки до Ко- чахъ-Кенда. Исполненіе этихъ работъ было пріостановлено въ виду особенной трудности производства таковыхъ въ топкихъ и залитыхъ водою мѣстахъ, требующихъ техническихъ приспособ- леній и денежныхъ средствъ, влѣдетвіе невозможности произво- дить натуральною повинностью мѣстнаго населенія; сообщеніе же въ настоящее время по затопленной мѣстности производится съ большими затрудненіями на лодкахъ и временами въ объѣздъ на лошадяхъ, ж) грунтовая дорога (бывшая почтовая) отъ Баку до гор. Кубы  $156\frac{1}{2}$  вер. и отъ Кубы до границы губерніи  $42\frac{1}{2}$  вер., а всего 199 вер.; въ томъ числѣ шоссированной гравіемъ отъ гор. Кубы до границы Бакинскаго уѣзда 91 верста, отъ гор. Баку до Сарай  $17\frac{1}{2}$  вер.; шоссированной щебнемъ отъ гор. Кубы до Худата  $21\frac{1}{4}$  вер.

Состояніе этихъ дорогъ удовлетворительное, и только въ рас- путицу на грунтовыхъ дорогахъ сообщеніе затруднительное въ особенности на участкѣ отъ Сарай до Пирдагансы и Кизиль- Буруна влѣдетвіе крайне вязкаго грунта.

Кромѣ того имѣется ново-образованная почтовая дорога отъ гор. Кубы до ст. Хачмазъ Баладжары-Дербентской желѣзной до- роги. Эта дорога въ настоящее время находится въ неудовлет- ворительномъ состояніи, особенно въ распутицу. Предполагается между этими пунктами устроить шоссированный путь, на по- стройку котораго исчислено по технической смѣтѣ и проекту 186898 руб. 92 коп.

Мостовъ, мостиковъ деревянныхъ и каменныхъ въ разныхъ мѣстахъ губерніи, построенныхъ на денежные средства земства и натуральною повинностью—335, изъ нихъ 111 выстроены на суммы земства.

По дорожной части въ отчетномъ году произведены слѣду- ющія работы:

- 1) Ремонтъ Ахеу-Шемахинскаго шоссе на 6810 руб. 10 к.
- 2) Постройка 2-хъ саженныхъ трубъ на 5-й и 12-й вер- стахъ отъ Ахеу и урегированіе уклона боковой дорожной ка- навы на 12-й верстѣ отъ Ахеу на Ахеу-Шемахинскомъ шоссе на



сумму 529 руб. 93 коп.

3) Ремонтъ Ахсу-Кюрдамирскаго шоссе на 9000 руб.

4) Постройка проѣздныхъ трубъ черезъ боковыя канавы Ахсу-Кюрдамирскаго шоссе на 6430 руб.

5) Ремонтъ моста на 11-й верстѣ Ахсу-Кюрдамирскаго шоссе на 594 р. 55 коп.

6) Капитальный ремонтъ моста въ г. Кубѣ черезъ р. Кудаль-чай на 6242 р. 75 коп.

Бакинская губернія крайне нуждается въ путяхъ сообщенія и на первой очереди должны стоять слѣдующія сооруженія:

1) Устройство шоссеиной дороги между гор. Кубою и ст. Хачмазь.

Объ этомъ возбуждено уже ходатайство предъ главнымъ Кавказскимъ начальствомъ и техническія данныя съ исчисленіемъ о стоимости работъ внесены въ проектъ земской смѣты по Бакинской губерніи на трехлѣтіе съ 1904 года.

2) Устройство шоссеиной дороги отъ гор. Шемахи до гор. Кубы черезъ Тенгинское ущелье, о чемъ также возбуждено ходатайство.

3) Постройка желѣзнаго моста черезъ рѣку Ахсуинку на Ахсу-Кюрдамирскомъ участкѣ Шемаха—Кюрдамирской шоссеиной дороги.

4) Возстановленіе Дамахской и постройка Качахъ-кендской дамбъ.

### в) Почта и Телеграфъ.

Число почтовыхъ учрежденій въ отчетномъ году въ Бакинской губерніи равнялось 23, т. е. увеличилось въ сравненіи съ предыдущимъ годомъ на 1 учр.

На содержаніе личнаго состава служащихъ, наемъ помѣщеній, канцелярскія и хозяйственныя надобности израсходовано 151677 р., болѣе предыдущаго года на 8861 руб.

Поступило доходовъ почтоваго и телеграфнаго 597730 руб. Слѣдовательно почтово-телеграфныя учрежденія Бакинской губерніи дали чистаго дохода 446053 руб., болѣе прошлаго года на 20046 руб.

Мѣстонахожденія почеево-телеграфныхъ учрежденій, движеніе въ оныхъ корреспонденціи и денежныхъ суммъ подробно указаны въ прилагаемой къ сей статьѣ вѣдомости № 22.

### г) Телефонъ.

Къ 1 января 1905 года общее протяженіе телефонной сѣти въ гор. Баку и его окрестностяхъ составляло 72 версты.

Протяженіе воздушныхъ проводовъ было равно 3133 в. Число-же телефоновъ 1295 т. е. въ теченіи 1904 года общее протяженіе воздушныхъ проводовъ уменьшилось на 57 вер., а число телефоновъ увеличилось на 62.

Стоимость абонента въ г. Баку—150 руб., на Баиловѣ—200 руб., въ Балаханахъ и Биби-Эйбатѣ—250 руб., правительственные и городскіе—125 р. и промежуточные—75 руб.

Доходовъ получено 233420 руб., расходовъ произведено—105200 руб.

### д) Дѣятельность водныхъ учреждений.

Дѣятельность чиновъ водныхъ учреждений въ Бакинской губерніи въ 1904 году заключалась въ занятіяхъ техническихъ и административныхъ.



### Техническія работы были слѣдующія:

1) Изысканія по водоснабженію и осушенію на переселенческихъ участкахъ въ Ленкоранскомъ и Джеватскомъ уѣздахъ Бакинской губерніи.

Въ южной части Муганской степи, въ бассейнахъ р.р. Булгаручая, Инчи и Хамровы, на обширныхъ пространствахъ свободныхъ казенныхъ земель площадью до 30000 дес., образовано семь переселенческихъ участковъ. Между тѣмъ всѣ три названные рѣчки очень бѣдны водой, а лѣтомъ совершенно пересыхаютъ; весной-же рѣчка Инча и Хамрова, не имѣя правильныхъ руселъ и хорошаго стока, разливаются и затопляются около 1000 дес. удобныхъ земель изъ надѣла с. Ново-Ермоловскаго.

Поэтому техническія работы должны были имѣть своею цѣлью во 1-хъ снабженіе всѣхъ перечисленныхъ выше участковъ здоровою питьевою водой и во 2-хъ осушеніе надѣла Ново-Ермоловцевъ. Для достиженія первой цѣли на всѣхъ участкахъ вырывались колодцы, откуда и брали для пробы воду. Въ большинствѣ участковъ вода въ колодцахъ оказалась годной для питья. Въ селеніи-же Инча (Голицыно) только верхняя часть имѣетъ колодцы, обильные водой годной для питья. Поэтому, согласно составленному проэкту, предполагено грунтовую воду изъ верхней части селенія вывести въ нижнюю крытой голлереей, а по выходѣ на поверхность — открытой канавой, длиною около 3-хъ верстъ; все сооруженіе обойдется 13789 руб.

Въ сел. Ново-Ермоловскомъ, въ предѣлахъ усадебной земли, и по близости отъ селенія, нѣтъ колодцевъ съ прѣсной водой, а потому рѣшено весной 1905 г. сдѣлать поиски воды въ предгорьяхъ, въ разстояніи 8--15 вер., съ цѣлью найти хотя небольшой источникъ воды и вывести его закрытымъ водопроводомъ.

Для осушенія низменной части Ново-Ермоловскаго надѣла на основаніи подробныхъ изысканій составленъ проэктъ, по которому воду р. Инчи предполагено перевести канавой въ р. Хамрову, расчистить русло послѣдней на  $3\frac{1}{2}$  вер. и, затѣмъ, канавой спустить въ разливы Новаго-Аракса. Черезъ канаву проэктированы 3 моста въ двухъ вариантахъ: деревянные и каменные. Стоимость земляныхъ работъ опредѣляется въ суммѣ 7946 р., а, считая и мосты, вся стоимость осушенія обойдется въ 9443 руб. При всѣхъ вышепоименованныхъ изысканіяхъ было проинвентаризовано и снято 53 версты, вырыто 158 погон. саж. колодцевъ, промѣрено 121 вер. 158 саж. старыхъ каналовъ со снятіемъ поперечныхъ профилей и подсчетомъ земляныхъ работъ для опредѣленія стоимости каждой канавы.

2) Проэктъ урегулированія русла Новаго Аракса и осушеніе его разливовъ.

На основаніи произведенныхъ въ 1903 г. изысканій въ предѣлахъ разливовъ Новаго-Аракса, а также дополнительныхъ изысканій 1904 г. составленъ проэктъ регулированія Новаго Аракса въ верхнемъ теченіи и спуска его въ Куру въ 10 вер. выше сел. Сальянъ.

Общая стоимость всѣхъ проэктированныхъ работъ опредѣлилась по смѣтѣ въ 538000 руб., изъ коихъ 353000 р. пойдутъ на устройство прокопа и обвалованіе озера Шина-Чала, съ частью Новаго Аракса до Чеильскаго поста, тѣмъ будетъ достигнуто осушеніе 82000 дес., а остальная сумма въ 185000 руб. потребуетъ на урегулированіе русла Новаго-Аракса и обвалованіе стараго Аракса, вслѣдствіе чего осушится еще 18000 д. Осушеніе



одной десятины земли, при осуществлении всего проекта, обойдется в 5 р. 38 коп.; осушение одной десятины, при исполнении работ на сумму 353000 руб., обойдется 4 руб. 31 коп., и осушение 1 дес. по верхнему течению Нового Аракса в 10 р. 30 к.

3) Развитие орошения по Гюръ-Гюрскому каналу.

Ближайшія задачи развития Гюръ-Гюрской системы заключались: в увеличении воды в каналѣ, а слѣдовательно и его оросительной способности; в облегчении управления водой, в регулировании района орошаемой площади и в устройствѣ приспособлений для своевременного спуска воды съ заливаемыхъ земель.

На первую очередь поставлены работы по спрямлению канала, стоимость которыхъ исчислена в 9500 руб.

Для облегчения управления водой проектированы шлюзы близъ Александровской плотины на особомъ обходномъ каналѣ. Съ устройствомъ прокопа и постановкою шлюза, Гюръ-Гюрскій каналъ будетъ все время дѣйствовать полнымъ течениемъ, а орошение можетъ производиться одновременно, какъ на земляхъ, расположенныхъ передъ шлюзомъ, такъ и находящихся за шлюзомъ. Шлюзъ проектированъ каменный съ шестью желѣзными затворами, стоимостью по сметѣ 7500 руб.

Съ осуществленіемъ этихъ работъ оросительная способность канала достигнетъ до 4500 дес.

4) Гидрометрическія работы в Бакинской губерніи за отчетный годъ заключались в водомѣрныхъ наблюденіяхъ, которыя производились в сел. Мюрсали, Саатлы, Молодаго и в головѣ Гюръ-Гюрскаго канала в Джаватскомъ уѣздѣ и на рѣкѣ Курѣ в м. Сальяны. На нижнемъ Араксѣ водомѣрные посты существуютъ уже 4 года, и полученные результаты даютъ нѣкоторую возможность опредѣлить в наиболѣе важныхъ для цѣлей орошения или огражденія отъ наводненій пунктахъ максимумъ колебаній Аракса, а потому и выяснить достаточную высоту валовъ для огражденія прибрежной культурной полосы отъ затопленія. Паденіе р. Аракса изучено весьма подробно в предѣлахъ Куръ-Араксинской равнины. Паденіе же р. Куры изучено менѣе тщательно и при томъ только на участкѣ между Джаватомъ и Сальянами.

Административная дѣятельность чиновъ водныхъ учреждений состояла:

1) В надзорѣ за выборной водной администраціей; 2) в разборѣ многочисленныхъ жалобъ на ея распоряженія, в особенности низшихъ агентовъ ея—водныхъ старостъ по селеніямъ; 3) в разрѣшеніи споровъ о порядкѣ пользованія водой между соучастниками; 4) в представленіи свѣдѣній по разнымъ вопросамъ воднаго хозяйства по требованію разныхъ вѣдомствъ и учреждений; 5) в разсмотрѣніи на мѣстахъ ходатайствъ и выводѣ новыхъ каналовъ, измѣненіи направленія старыхъ и устройствъ вододѣйствующихъ учреждений, в связи съ вопросами о выводѣ новой воды и отчужденіи земель подъ водопроводныя учрежденія; в веденіи денежнаго хозяйства водныхъ округовъ, провѣркѣ денежныхъ раскладокъ этихъ округовъ на содержаніе должностныхъ лицъ, на ремонтъ каналовъ и пр.

В отчетномъ году Инспекторомъ водъ были сдѣланы слѣдующія поѣздки в Бакинскую губернію:

1) В мартѣ мѣсяцѣ для осмотра Гюръ-Гюрской оросительной системы и береговыхъ укрѣпленій по Араксу, а главнымъ образомъ, для осмотра паровыхъ водокачекъ в низовьяхъ р. Куры



и производимой съ помощью ихъ поливки. Во время этой поездки были осмотрѣны всѣ главнѣйшія водокачки, съ провѣркой количества поднимаемой ими воды и, по возможности, собраны свѣдѣнія объ условіяхъ поливки.

2) Въ апрѣлѣ мѣсяцѣ первоначально въ Джеватскій уѣздъ для наблюденія за поливкою изъ Гюръ-Гюрскаго канала земель сел. Александровки и оброчныхъ статей, и для выясненія ближайшихъ работъ по орошенію новыхъ переселенческихъ участковъ на этой системѣ. Затѣмъ осмотрѣны переселенческіе участки Ленкоранскаго уѣзда въ бассейнахъ Булгаручая, Инчи и Хамровы, съ цѣлью установленія программы развѣдокъ грунтовыхъ водъ для водоснабженія этихъ участковъ. Въ той же мѣстности обследованы условія водоснабженія татарскаго селенія Гюллу. питьевая вода котораго, по произведенному анализу оказалась вредною и совершенно непригодною. Кромѣ того были посѣщенію мѣстности Ленкоранскаго уѣзда, гдѣ возникли недоразумѣнія изъ за пользованія водою водохранилищъ для орошенія рисовыхъ плантацій, и осмотрѣны береговья укрѣпленія р. Ленкоранки въ гор. Ленкорани.

Что же касается дѣятельности Съѣздовъ инженеръ-гидравликовъ, то по отношенію къ Бакинской губерніи она выразилась въ слѣдующемъ:

1) Разсмотрѣнъ и утвержденъ проэктъ расиредѣленія воды на 1904 годъ казеннаго Гюръ-Гюрскаго канала между соучастниками его.

2) Разсмотрѣнъ и утвержденъ съ нѣкоторыми измѣненіями проэктъ осушенія заболоченной части земель селенія Ново-Ермоловскаго въ Ленкоранскомъ уѣздѣ.

Такимъ образомъ отчетный годъ характеризуется расширеніемъ дѣятельности Водныхъ учреждений, направленной къ удовлетворенію потребности русской колонизаціи края. Это видно изъ большого количества изысканій, проектовъ и частью исполненныхъ и исполняемыхъ работъ по орошенію, обводненію и осушенію переселенческихъ участковъ.

### е) Народная нравственность.

Нравственныя качества населенія оцѣниваются большею или меньшею преступностью его и самимъ характеромъ совершенныхъ преступленій.

По свѣдѣніямъ Прокурорскаго надзора, въ отчетномъ году совершено 595 преступленій, за совершеніе коихъ приговорено къ наказаніямъ 726 человекъ, въ томъ числѣ 723 мужчинъ и 3 женщины.

Первое мѣсто по количеству преступленій занимаютъ, убійства 272 или 37,4% всѣхъ преступленій, затѣмъ кражи 113 или 15,5%, затѣмъ нанесеніе ранъ и увѣчій 61 или 8,4%. Неуваженіе къ присутственнымъ мѣстамъ или чиновникамъ при отправленіи должности 24 или 3,3%, грабежи составляютъ 0,8% всѣхъ преступленій, а разбои 2,5%.

Сравнительно съ предыдущимъ годомъ число преступленій, по которымъ обвинительные приговоры обращены къ исполненію, увеличилось на 10 (въ 1903 г. было 585), а число осужденныхъ уменьшилось на 6 (въ 1903 г. было 732).

По роду преступленій число осужденныхъ располагается въ слѣдующемъ порядкѣ:

	Муж.	Жен.
Лже присяга . . . . .	8	—
Сопrotивленіе распоряженіямъ Правительства и неповиновеніе установленнымъ властямъ . . . . .	16	—



Неуваженіе къ присутственнымъ мѣстамъ и чиновникамъ при отправленіи должности . . . . .	30	—
Взломъ тюремъ, увозъ и побѣгъ находящихся подъ стражею или надзоромъ . . . . .	7	—
Превышеніе и бездѣйствіе власти . . . . .	9	—
Проступки должностныхъ лицъ при храненіи и управленіи ввѣреннаго имъ по службѣ имущества . . . . .	1	—
Подлоги по службѣ . . . . .	3	—
Медленность, нерадѣніе и несоблюденіе порядка въ отправленіи должности . . . . .	4	—
Преступленія и проступки противъ имущества и доходовъ казны . . . . .	44	—
Нарушеніе общественнаго спокойствія, порядка и ограждающія оныя постановленія. . . . .	1	—
Нарушеніе постановленій ограждающихъ общественную нравственность . . . . .	6	1
Нарушеніе уставовъ торговыхъ. . . . .	1	—
Смертоубійствъ . . . . .	301	2
Нанесеніе ранъ, увѣчья и другихъ поврежденій здоровью . . . . .	72	—
Оскорбленіе чести и цѣломудрія женщинъ, личныя обиды и клевета . . . . .	3	—
Разбой . . . . .	22	—
Грабежъ . . . . .	10	—
Кража . . . . .	145	—
Мошенничество . . . . .	33	—
Растрата и присвоеніе . . . . .	7	—

Приведенныя выше данныя о числѣ и родѣ преступленій и числѣ осужденныхъ не могутъ въ дѣйствительности дать правильного представленія о народной нравственности за отчетный годъ, такъ какъ таковыя представляютъ собственно только отчетъ о дѣятельности суда за 1904 годъ и такъ какъ въ число разсмотрѣнныхъ за это время дѣлъ входятъ и такія, которыя возникли до отчетнаго года, а съ другой стороны, сюда не вошли дѣла, возникшія въ отчетномъ году, по коимъ еще не состоялось рѣшеніе, или таковое не приведено въ исполненіе. Для того чтобы дать болѣе правильное представленіе о нравственности населенія Бакинской губерніи ниже приводятся свѣдѣнія о числѣ осужденныхъ въ теченіи послѣднихъ десяти лѣтъ.

Г О Д Ы.	Число дѣлъ, по коимъ приговоры обращены къ исполненію.	Число лицъ, приговоренныхъ къ наказанію.	Количество населенія	На сколько душъ населенія приходится одно преступленіе
1895 . . . . .	557	717	813128	1134
1896 . . . . .	525	617	814789	1416
1897 . . . . .	532	621	832558	1341
1898 . . . . .	638	666	912859	1371
1899 . . . . .	780	669	943220	1410
1900 . . . . .	903	792	977624	1233
1901 . . . . .	629	819	977471	1196
1902 . . . . .	567	692	1002143	1448
1903 . . . . .	585	732	1015912	1388
1904 . . . . .	595	726	1059968	1460



Изъ приведенныхъ выше цифровыхъ данныхъ видно, что въ отчетномъ году сравнительно съ количествомъ населенія число осужденныхъ немного превышаетъ предыдущій годъ, и что въ теченіи десятилѣтняго періода времени число преступленій не прогрессируетъ, а колеблется.

Всего же въ теченіе десяти лѣтъ осуждено судомъ 7051 души, т. е. въ среднемъ 705 душъ въ годъ или одинъ осужденный на 1.246 душъ, каковой процентъ надо признать весьма незначительнымъ, особенно если принять во вниманіе, что громадное большинство населенія Бакинской губерніи стоитъ на очень низкой степени развитія, и что въ Бакинской губерніи большинство преступленій совершается, главнымъ образомъ, подъ вліяніемъ сильно развитаго чувства мести. Отмщеніе врагу для многихъ туземныхъ племенъ является не только глубоко вкоренившимся обычаемъ, но даже своего рода догматомъ и священной обязанностью, невыполненіе которой покрываетъ позоромъ не только отдѣльную личность, но также и всю его семью и даже весь его родъ.

При такихъ воззрѣніяхъ и вѣрованіяхъ мстительность среди туземцевъ получила самое широкое развитіе и выражается въ самыхъ разнообразныхъ видахъ и формахъ, при чемъ, не ограничиваясь наиболѣе распространенными способами отмщенія въ видѣ различныхъ покушеній противъ личности (убійствъ, раненій и увѣчій), туземецъ мститъ своему врагу также и путемъ разрушенія его благосостоянія (поджогами домовъ и хлѣбныхъ запасовъ, угономъ скота и проч.), а иногда и покушеніемъ на его честь и доброе имя, посредствомъ неправильнаго обвиненія его въ томъ или другомъ преступленіи, при чемъ друзья и единомышленники мстителя являются всегда готовыми подставными свидѣтелями, которые не останавливаются даже и предъ ложной присягой.

Борьба съ этимъ зломъ, пустившимъ глубокіе корни въ общемъ строѣ мѣстной жизни, крайне затруднительна и для достиженія удовлетворительныхъ результатовъ необходимо прежде всего возможно болѣе широкое распространеніе просвѣщенія и гражданственности, поднятіе уровня нравственнаго развитія мѣстнаго населенія и смягченіе его жестокихъ нравовъ, для чего потребны многіе годы и настойчивыя заботы въ одномъ и томъ же направленіи въ смыслѣ установленія надъ населеніемъ строгой, быстрой и справедливой дисциплинарной системы.

Приведенная выше характерная особенность мѣстнаго населенія, въ связи съ свойственнымъ южнымъ народомъ горячимъ темпераментомъ, приводятъ къ заключенію, что число совершаемыхъ въ губерніи преступленій, въ общемъ выводѣ, сравнительно, незначительно, особенно если выдѣлить гор. Баку, гдѣ преступность естественно нѣсколько повышена, влѣдствіе большого наплыва туда мастеровыхъ и рабочихъ всѣхъ видовъ, и также разныхъ неблагонадежныхъ лицъ, ищущихъ легкой наживы, а также влѣдствіе особыхъ условій фабрично-заводской жизни

### з) Тюрьмы и арестанты.

Новыхъ тюремъ въ Бакинской губерніи не было выстроено въ отчетномъ году.

Къ началу отчетнаго года число арестантовъ равнялось 1356 душъ обоюгаго пола: 1325 мужчинъ и 31 женщина.



Въ теченіе-же года:	Мужч.	Женщ.
Поступило . . . . .	4601	66
Выбыло . . . . .	4752	83
Къ 1 января 1905 г. оетав.		1174
		14

По сравненію съ предшествовавшимъ годомъ поступило на 203 чел. менше и выбыло на 184 чел. болше.

### и) Тюремные комитеты и ихъ дѣятельность.

Въ отчетномъ году какъ и въ предыдущемъ функціонировали въ губерніи слѣдующіе Тюремные Комитеты: Бакинскій губернский и уѣздные: Кубинскій, Шемахинскій и Ленкоранскій.

Къ 1-му января отчетнаго года въ Бакинскомъ Губернскомъ попечительномъ о тюрьмахъ Комитетѣ осталось 29.999 руб. 16 коп. и въ его уѣздныхъ отдѣленіяхъ 3.729 руб. 89 коп.

Въ отчетномъ году поступило въ Бакинскій Комитетъ 76232 руб. 33 коп. и въ уѣздныя отдѣленія 54.902 руб. 46 коп.

Итого во всей губерніи въ приходѣ съ остаткомъ было 164.863 руб. 84 коп.

Израсходовано Бакинскимъ Комитетомъ 89.157 руб. 20 к., а уѣздными отдѣленіями 50.665 руб. 7 коп. Всего израсходовано по всей губерніи 139.822 руб. 27 коп. Осталось къ 1-му января 1905 года 25.041 руб. 57 коп.

### к) П о ж а р ы .

По полицейскимъ свѣдѣніямъ въ отчетномъ году пожаровъ въ губерніи было 651, на 42 болше, чѣмъ въ 1903 году (609); изъ нихъ на города приходится 103 случая, а на уѣзды 548.

Убытки причиненные пожарами въ 1904 году оцѣниваются въ 1.533.311 руб., на 1.070.682 руб. менше 1903 года. Такимъ образомъ отчетный годъ въ отношеніи пожарныхъ убытковъ былъ сравнительно благополученъ. Объясняется это тѣмъ, что на нефтяныхъ промыслахъ пожары не причинили значительныхъ убытковъ. Такъ по Бакинскому уѣзду, въ предѣлы котораго входитъ Биби-Эйбатъ, убытки уменьшились на 1.442.192 руб. Наоборотъ въ гор. Баку число пожаровъ почти удвоилось, а убытки отъ нихъ выразились въ суммѣ 655.787 руб., болше въ сравненіи съ предыдущимъ годомъ на 475.125 руб.

Въ селеніяхъ Бакинской губерніи пожары отличаются особеннымъ характеромъ; происходятъ въ большинствѣ случаевъ не отъ случайныхъ причинъ или неосторожнаго обращенія съ огнемъ, а отъ поджоговъ, совершаемыхъ изъ мести. Такъ, въ отчетномъ году изъ числа 548 пожаровъ 227 или 41,4% произошло отъ поджоговъ и всего 87 или 15,9% отъ неосторожнаго обращенія съ огнемъ.

Пожарная часть устроена въ гор. Баку, въ Балаханахъ и Биби-Эйбатѣ.

При Бакинскомъ полицейскомъ управленіи имѣется пожарная команда, содержащаяся на городскія средства, въ коей въ отчетномъ году по штату состояло: одинъ брандмейстеръ и 43 пожарныхъ служителя при 37 лошадяхъ, 9 трубахъ и другихъ необходимыхъ пожарныхъ инструментахъ. Содержаніе въ Баку пожарной команды стоило въ отчетномъ году 22 076 руб. 17 к.



Въ Балаханахъ и Биби-Эйбатѣ пожарная часть содержится на счетъ Совѣта Съѣзда Нефтепромышленниковъ. Въ оной состоитъ: 2 брандмейстера и 1 помощникъ брандмейстера, 42 рабочихъ при 24 лошадахъ, 55 пожарныхъ трубахъ и другихъ необходимыхъ инструментахъ. Расходы на этотъ предметъ выражаются въ суммѣ 36.840 р.

Кромѣ того на многихъ промыслахъ и заводахъ имѣются всѣ принадлежности для тушенія пожаровъ, но отдѣльныхъ пожарныхъ командъ нѣтъ, а въ случаѣ надобности въ тушеніи пожара принимаютъ участіе промысловые рабочіе.

Въ уѣздныхъ городахъ мѣстечкахъ и селеніяхъ губерніи пожарныхъ командъ нѣтъ, но кое гдѣ имѣются пожарные инструменты въ незначительномъ количествѣ; впрочемъ въ нихъ и не представляется особенной надобности, такъ какъ постройки возведены преимущественно изъ негоряемаго матеріала—земли и камня, слѣдовательно большихъ пожаровъ быть не можетъ; при поджогахъ-же сѣна или хлѣба въ стогахъ пожарные инструменты не окажутъ существенной пользы.

Прилагаются вѣдомости №№ 11 и 12.

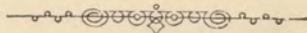



## IV. Народное здравіе и общественное призрѣніе.

### а) Медико-Санитарная часть.

#### 1) Врачебный персоналъ.

Всѣхъ гражданскихъ врачей въ отчетномъ году было: въ гор. Баку 83, въ уѣздахъ 36, а всего 119.

Болѣе предыдущаго года на 11.

Женщинъ врачей 8.

И з ъ н и х ъ:

При врачебн. управ. (Губер. врачъ и 2 помощ.) . . . . .	3
Уѣздныхъ врачей . . . . .	7
Городовыхъ . . . . .	6
Сельскихъ . . . . .	6
Карантинныхъ . . . . .	5
Городскихъ и общественныхъ . . . . .	11
Санитарныхъ . . . . .	3
Заводскихъ . . . . .	20
При учебныхъ заведеніяхъ . . . . .	7
Желѣзно-дорожныхъ . . . . .	4
Больничныхъ . . . . .	14
Вольнопрактикующихъ . . . . .	33
<b>ИТОГО . . . . .</b>	<b>119</b>

Кромѣ того въ отчетномъ году въ гор. Баку практиковали: зубныхъ врачей 17, дантистовъ и дантистокъ 26.

Низшаго медицинского персонала было:

	Фельдшеровъ.	Фельдшерницъ.	Повиваль- ныхъ бабокъ и акушерокъ.
Въ г. Баку . . . . .	40	7	51
„ уѣздахъ . . . . .	65	4	16
<b>ИТОГО . . . . .</b>	<b>105</b>	<b>11</b>	<b>67</b>

Оспопрививателей 18.

#### 2) Содержаніе врачебной части:

Общая сумма расходовъ на содержаніе медицинской части гражданского вѣдомства въ Бакинской губерніи составляла 998828 р. 90 к., болѣе прошлаго года на 283699 р. 67 к.

Сумма эта была ассигнована изъ слѣдующихъ источниковъ:

	Руб.	Коп.
а) Изъ Государственныхъ суммъ . . . . .	64443	93
б) „ земскихъ . . . . .	39890	51
в) „ городскихъ суммъ . . . . .	430659	19
г) Общественныхъ (промысл. и т. п.) . . . . .	463835	27
<b>ИТОГО . . . . .</b>	<b>998828</b>	<b>90</b>

По отдѣльнымъ статьямъ расхода сумма эта распредѣляется слѣдующимъ образомъ:

	Рубли.	Коп.
а) Содержаніе лечебныхъ заведеній . . . . .	361355	70
б) Содержаніе врачей . . . . .	150253	6
в) Младшихъ медицинскихъ чиновъ . . . . .	64561	77



	Рубли.	Коп.
г) Содержаніе фармацевтовъ . . . . .	16123	—
д) Бесплатная выдача лекарствъ . . . . .	102046	15
е) Расходы на оспопрививаніе . . . . .	1816	78
ж) Расходы на борьбу съ эпидеміями . . . . .	266277	51
з) Содержаніе санитарныхъ бюро . . . . .	23962	1
и) „ гигиеническихъ лабораторій . . . . .	3765	52
к) „ дезинфекціонныхъ камеръ . . . . .	5489	60
л) Прочіе расходы . . . . .	1835	91
м) Канцелярскіе расходы . . . . .	1341	89

### 3) Аптеки.

Въ теченіи отчетнаго 1904 года въ Бакинской губерніи состояло 25 аптекъ, болѣе предыдущаго года на 1.

Въ томъ числѣ: 14 нормальныхъ, 2 филиальныхъ, 2 дачныхъ и 7 сельскихъ; изъ нихъ въ гор. Баку 11 нормальныхъ и 1 филиальная.

Аптеки при лѣчебныхъ заведеніяхъ въ счетъ не входятъ, кромѣ аптеки при Сабунчинской больницѣ Совѣта Съѣзда нефтепромышленниковъ, имѣющей право вольной продажи лѣкарствъ на правахъ сельской аптеки.

Фармацевтовъ въ губерніи было 55, аптекарскихъ учениковъ 37. Оборота во всѣхъ 25 аптекахъ былъ слѣдующій:

Число поступ. рецептовъ.	Выручено по рецептамъ.	Выручено въ ручной продажѣ.	ВСЕГО.
252714	144545 р. 14 к.	57326 р. 86 к.	201872 р.

По сравненіи съ предыдущимъ годомъ число рецептовъ увеличилось на 9441, а сумма доходности на 3321 руб.

Кромѣ того въ гор. Баку имѣется гигиеническая лабораторія и дезинфекціонная камера, содержимыя на средства города; въ гигиенической лабораторіи въ отчетномъ году изслѣдовано 2950 образцовъ; при чемъ найдено неудовлетворительными 791, изъ которыхъ 757 образцовъ падаетъ на опрѣсненную и грунтовую воду.

### 4) Больницы, амбулаторіи и дома умалишенныхъ.

Всѣхъ лѣчебныхъ заведеній гражданскаго вѣдомства было 41 съ 713 постоянными кроватями. Изъ нихъ въ гор. Баку: больницы Михайловская городская и Черногородская Совѣта Съѣзда нефтепромышленниковъ, амбулаторіи (бесплатныя) шесть городскихъ и одна Совѣта Съѣзда, городской родильный пріютъ, домъ призрѣнія душевно-больныхъ (на 20 мужчинъ и 10 женщинъ, содержится на земскія средства), двѣ больницы при учебныхъ заведеніяхъ, три частныя лѣчебницы (женская—доктора А. Галкина, глазная—доктора И. Георгенбургера и хирургическая доктора Ларионова), желѣзно-дорожный лазаретъ Закавказской жел. дор., и пріемный покой Закавказской желѣзной дороги въ селѣ Аджикабулѣ. Въ Бакинскомъ уѣздѣ: больница въ Сабунчахъ, 4 амбулаторіи Совѣта Съѣзда и лазаретъ Владикавказской желѣзной дороги (ст. Баладжары). Въ Джеватскомъ уѣздѣ больница на „Банковскомъ“ рыбномъ промыслѣ: въ городѣ Кубѣ и Шемахѣ городскія амбулаторіи.

Кромѣ того 3 тюремныхъ больницы (въ г. г. Баку, Кубѣ и Шемахѣ) и шесть сельскихъ пріемныхъ покоевъ, въ каждомъ уѣздѣ по одному. При каждомъ пріемномъ покоѣ положено по штату по четыре кровати (двѣ для мужчинъ и двѣ для женщинъ) и амбулаторія. Этими пріемными покоями завѣдываютъ сельскіе врачи. Пріемъ больныхъ ежедневный и производится врачомъ, ис-



ключая тѣхъ случаевъ, когда онъ отлучается изъ мѣста своего жительства въ участокъ для принятія мѣръ противъ эпидемическихъ болѣзней; тогда его замѣняетъ старшій фельдшеръ. Упомянутыя выше кровати учреждены для больныхъ, требующихъ, по роду своихъ болѣзней, болѣе или менѣе продолжительнаго наблюденія врача, а равно и для лицъ нуждающихся въ хирургическихъ операціяхъ. Кромѣ того въ уѣздахъ Джаватскомъ, Геокчайскомъ и Шемахинскомъ имѣлись еще фельдшерскіе пункты, выдѣленные изъ соответствующихъ покоевъ, а также открыты переселенческіе фельдшерскіе пункты въ Ленкоранскомъ, Джаватскомъ и Кубинскомъ уѣздахъ.

Въ Джаватскомъ уѣздѣ была одна больница на Зюль-Остовомъ култукѣ и три фельдшерскихъ пункта: на Нордъ-Остовомъ култукѣ, Сорокинскомъ промыслѣ и Куринской косѣ, содержащихъ на средства морскихъ ловцовъ.

Всѣ лѣчебныя заведенія бесплатныя, за исключеніемъ частныхъ лѣчебницъ, Бакинской городской Михайловской больницы и дома призрѣнія душевно-больныхъ, гдѣ есть платныя кровати.

### 5) Врачебная помощь населенію.

Въ гор. Баку и на нефтяныхъ промыслахъ врачебную помощь слѣдуетъ признать болѣе или менѣе достаточной. Въ уѣздныхъ городахъ врачебную помощь населенію подаютъ городовые и уѣздные врачи, въ сельскихъ пріемныхъ покояхъ завѣдывающіе этими покоями врачи и состоящіе при нихъ фельдшера и повивальныя бабки. Сельскаго врачебнаго персонала крайне недостаточно, на что уже не разъ обращалось вниманіе и возбуждалось соответствующее ходатайство.

Тюремныя больницы въ г. г. Шемахѣ и Кубѣ находились въ завѣдываніи городскихъ врачей, въ гор. Баку особаго врача.

Городскія школы въ гор. Баку находились подъ надзоромъ особыхъ школьныхъ врачей, въ уѣздныхъ городахъ—городскихъ врачей, а въ селеніяхъ—сельскихъ врачей.

О дѣятельности медицинскихъ чиновниковъ можно судить изъ слѣдующаго:

Въ теченіи 1904 года обращалось за медицинской помощью къ гражданскимъ врачамъ 356292 человекъ, болѣе прошлаго года на 37925.

Въ томъ числѣ въ больницахъ, лѣчебницахъ и т. п. стационарно пользовалось 13501, менѣе предыдущаго года на 555 человекъ, амбулаторно и въ частной практикѣ 320053 человекъ, болѣе предыдущаго года за 15742 человекъ.

Распределеніе больныхъ по городамъ и уѣздамъ видно изъ слѣдующей таблицы:

Гор. Баку . . . . .	148583
Бакинск. уѣздъ и промысловый раіонъ .	107248
Геокчайскій уѣздъ . . . . .	16443
Джаватскій уѣздъ . . . . .	28552
Гор. Куба . . . . .	4264
Кубинскій уѣздъ . . . . .	22136
Гор. Ленкорань . . . . .	2495
Ленкоранскій уѣздъ . . . . .	11988
Гор. Шемаха . . . . .	9102
Шемахинскій уѣздъ . . . . .	5481
<b>ИТОГО . . . . .</b>	<b>356292</b>



Изъ числа 13699 человекъ стационарныхъ больныхъ умерло 1003 или 7,3% болѣе предыдущаго года на 1,1%. Относительно смертности пользовавшихся амбулаторнымъ леченіемъ и у вольно-практикующихъ врачей свѣдѣній нѣтъ.

Форма заболѣваній и число умершихъ стационарныхъ больныхъ обозначены въ слѣдующей таблицѣ:

### I. Общія заразныя болѣзни.

А.			
НАЗВАНІЕ БОЛѢЗНЕЙ.	Поль- зова- лось.	Умер- ло.	% отно- шеніе.
Оспа . . . . .	18	1	5,5
Корь . . . . .	40	1	2,5
Скарлатина . . . . .	147	31	21,1
Коклюшъ . . . . .	1	—	—
Гриппъ . . . . .	308	—	—
Дифтеритъ . . . . .	75	16	21,3
Тифъ брюшной . . . . .	264	49	18,6
„ сыпной . . . . .	8	3	37,5
„ возвратный . . . . .	1	—	—
„ неопредѣленный и смѣшанный	3	1	33,3
Дизентерія . . . . .	378	56	14,8
Эпидемическій гастроэнтеритъ . .	3	—	—
Холера туземная . . . . .	15	2	13,3
Холера азіатская . . . . .	144	66	45,8
Заушница эпидемическая . . . . .	3	—	—
Рожа . . . . .	122	13	10,7
Остеоміэлитъ . . . . .	13	3	23,1
Гнилистное и гнойное зараженіе .	9	4	44,4
Остр. сочленовный ревматизмъ .	101	1	0,9
Цынга . . . . .	32	—	—
Проказа . . . . .	5	1	20,0
Сибирская язва . . . . .	23	6	26,1
Сапъ . . . . .	2	2	100
Крупозная пневмонія . . . . .	242	52	21,5
Бугорчатка легкихъ . . . . .	406	156	38,4
„ проч. органовъ и тканей.	102	20	19,6

Б.			
Сифилисъ первичный . . . . .	46	—	—
„ кондилом. recens . . . . .	278	2	0,7
„ recidiva . . . . .	21	1	4,8
„ гуммозный . . . . .	28	1	3,6
Мягкій шанкръ и его осложненія .	467	—	—
Перелой и его осложненія . . . .	368	—	—

В.			
Перемеж. лихор. и болот. кахекскія.	1694	32	1,9
Прочія общія заразныя болѣзни .	9	3	33,3
<b>И Т О Г О . . . . .</b>	<b>5376</b>	<b>523</b>	<b>9,7</b>

### II. Общія незаразныя болѣзни.

Англійская болѣзнь . . . . .	6	—	—
Анемія и блѣдная немочь . . . .	75	1	1,3
Прочія общія незаразныя болѣзни.	51	5	9,8
<b>И Т О Г О . . . . .</b>	<b>132</b>	<b>6</b>	<b>4,5</b>



## III. Новообразования.

НАЗВАНІЕ БОЛѢЗНЕЙ.	Пользо- валось.	Умерло.	% от- ношен.
Ракъ, саркома и др. злок. опухоли. . . . .	101	21	20,8
Доброкачественныя опухоли. . . . .	98	2	2,0
<b>И Т О Г О . . . . .</b>	<b>199</b>	<b>23</b>	<b>11,6</b>

## IV. Паразитическія болѣзни.

Глисты . . . . .	22	—	—
Эхинококкъ . . . . .	8	2	25,0
Чесотка . . . . .	28	—	—
Парша . . . . .	3	—	—
Прочія паразитическія болѣзни . . . . .	17	—	—
<b>И Т О Г О . . . . .</b>	<b>78</b>	<b>2</b>	<b>2,5</b>

V. Душевные болѣзни . . . . . 91 5 5,5

## VI. Травматическія, химическія и термическія поврежденія.

Ушибы. . . . .	325	6	1,8
Раны: а) отъ холоднаго оружія . . . . .	284	48	16,9
„ б) отъ огнестрѣльнаго оружія . . . . .	222	44	19,8
„ в) прочія . . . . .	238	5	2,1
Вывихи . . . . .	14	—	—
Переломы: а) простые. . . . .	119	—	—
„ б) осложненныя . . . . .	66	15	22,7
Ожоги . . . . .	145	15	10,3
Отмороженія . . . . .	1	—	—
Прочія поврежденія . . . . .	47	10	21,3
<b>И Т О Г О . . . . .</b>	<b>1461</b>	<b>143</b>	<b>9,8</b>

## VII. Отравленіе.

Спиргомъ . . . . .	141	7	4,9
Профессіональныя отравленія . . . . .	2	—	—
Случайныя . . . . .	49	16	32,7
<b>И Т О Г О . . . . .</b>	<b>192</b>	<b>23</b>	<b>12,0</b>

## VIII. Пороки врожденные и приобрѣтенные и недостатки развитія.

Грыжи. . . . .	155	3	1,9
Прочіе пороки и недостатки . . . . .	25	—	—
<b>И Т О Г О . . . . .</b>	<b>180</b>	<b>3</b>	<b>1,7</b>

## IX. Орг. болѣзни мозга и его оболочекъ

Болѣзни головного мозга . . . . .	59	39	66,1
„ спинного „ . . . . .	39	4	10,3
Смѣшанныя заболѣванія . . . . .	11	1	9,1
<b>И Т О Г О . . . . .</b>	<b>109</b>	<b>44</b>	<b>40,4</b>

## X. Нервные болѣзни.

Болѣзни периферич. нервной системы. . . . .	70	—	—
Эпилепсія . . . . .	11	—	—
Истерія и неврастенія. . . . .	70	—	—
Прочія нервныя болѣзни . . . . .	55	1	0,5
<b>И Т О Г О . . . . .</b>	<b>206</b>	<b>1</b>	<b>0,5</b>



**XI. Болѣзни кровеносной и лимфатической системъ.**

НАЗВАНІЕ БОЛѢЗНЕЙ.	Пользо- валось.	Умерло.	% от- ношен.
Болѣзни сердца и его оболочекъ . . . . .	109	36	33,0
Сосудовъ . . . . .	52	9	17,3
Прочія болѣзни этой группы . . . . .	46	—	—
<b>И Т О Г О . . . . .</b>	<b>207</b>	<b>45</b>	<b>21,7</b>

**XII. Болѣзни органовъ дыханія.**

Воспаленіе дыхательныхъ путей . . . . .	161	1	0,6
Катарральное воспаленіе легкихъ . . . . .	64	15	23,4
Воспаленіе подреберной плевры . . . . .	240	18	7,5
Прочія болѣзни этой группы . . . . .	81	3	3,7
<b>И Т О Г О . . . . .</b>	<b>546</b>	<b>37</b>	<b>6,8</b>

**XIII. Болѣзни органовъ пищеваренія**

Болѣзни полости рта и зѣва . . . . .	48	—	—
Желудочно-кишечный катарръ . . . . .	450	15	3,3
Воспаленіе брюшины . . . . .	36	18	50,0
Воспаленіе слѣпой кишки и клѣтчатки. . . . .	77	4	5,2
Болѣзни печени и желчныхъ путей . . . . .	116	15	13,0
Прочія болѣзни этой группы . . . . .	95	4	4,2
<b>И Т О Г О . . . . .</b>	<b>822</b>	<b>56</b>	<b>6,8</b>

**XIV. Болѣзни мочевыхъ органовъ.**

Воспаленіе почекъ . . . . .	156	40	25,6
Камни почекъ и мочевого пузыря . . . . .	28	3	10,7
Прочія болѣзни этой группы . . . . .	69	3	4,3
<b>И Т О Г О . . . . .</b>	<b>253</b>	<b>46</b>	<b>18,1</b>

**XV. Болѣзни мужскихъ половыхъ  
органовъ . . . . .**

67 — —

**XVI. Болѣзни женскихъ половыхъ  
органовъ . . . . .**

695 2 0,3

**XVII. Болѣзни костно-кишечной системы:**

Мышечный ревматизмъ . . . . .	249	—	—
Прочія болѣзни этой группы . . . . .	139	—	—
<b>И Т О Г О . . . . .</b>	<b>388</b>	<b>—</b>	<b>—</b>

**XVIII. Болѣзни кожи и подкожной клѣтчатки.**

Флегмона . . . . .	195	12	6,1
Язвы . . . . .	67	2	3,0
Прочія болѣзни этой группы . . . . .	95	—	—
<b>И Т О Г О . . . . .</b>	<b>357</b>	<b>14</b>	<b>3,9</b>

**XIX. Болѣзни органовъ зрѣнія  
(Безъ слѣпоты).**

Конъюнктивъ . . . . .	21	—	—
Трахома . . . . .	166	—	—
Прочія болѣзни этой группы . . . . .	317	—	—
<b>И Т О Г О . . . . .</b>	<b>504</b>	<b>—</b>	<b>—</b>



**XX. Болѣзни органа слуха.**

(Безъ глухонѣмоты).

	Поль- зова- лось.	Умер- ло.	% отно- шеніе.
Болѣзни наружн. слухов. прохода .	6	—	—
Болѣзни средняго уха . . . . .	19	3	15,8
Прочія болѣзни этой группы . . .	2	—	—
<b>И Т О Г О . . . . .</b>	<b>27</b>	<b>3</b>	<b>11,1</b>
<b>XXI. Болѣзни беременныхъ и по- слѣродовыя . . . . .</b>	<b>148</b>	<b>2</b>	<b>—</b>
<b>XXII. Болѣзни не вошедшія въ но- менклатуру и неопредѣленные</b>	<b>52</b>	<b>8</b>	<b>15,4</b>
Роды . . . . .	1391	7	0,5
На испытаніи . . . . .	18	2	11,1
<b>И Т О Г О . . . . .</b>	<b>1609</b>	<b>17</b>	<b>1,1</b>

Изъ предыдущей таблицы видно, что наибольшее число заболѣвшихъ въ истекшемъ году стаціонарныхъ больныхъ приходится на I группу (5376), затѣмъ въ нисходящемъ порядкѣ слѣдуютъ группы:

XXII . . .	1609	человѣкъ.
VI . . .	1461	"
XIII . . .	822	"
XVI . . .	695	"
XII . . .	546	"
XIX . . .	504	"
XVII . . .	388	"
XVIII . . .	357	"
XIV . . .	253	"
XI . . .	207	"
X . . .	206	"
III . . .	199	"
VII . . .	192	"
VIII . . .	180	"
XXI . . .	148	"
II . . .	132	"
IX . . .	109	"

Каждая изъ остальныхъ группъ дала менѣе ста заболѣвшихъ.

Изъ числа больныхъ, пользовавшихся врачебною помощью какъ стаціонарно, такъ и амбулаторно, 16,5% приходится на малярію, которой переболѣло 59095 человѣкъ. Сравнительно съ предыдущимъ годомъ число заболѣвшихъ маляріей, обращавшихся за врачебной помощью, увеличилось на 3063 человѣка.

**6) Оспопрививаніе.**

Оспопрививаніе въ губерніи производилось: въ гор. Баку въ санитарномъ бюро, при Михайловской больницѣ и городскихъ амбулаторіяхъ. При санитарныхъ бюро оспопрививаніе производилось особо нанятыми оспопрививателями. Детритъ получался изъ разныхъ мѣстъ, но преимущественно изъ Тифлисскаго Ольгинскаго повивальнаго института. Въ промысловомъ районѣ оспопрививаніе производилось при Балаханно-Сабунчинской больницѣ Совѣта Съѣзда Нефтепромышленниковъ. Въ уѣздахъ—частію при сельскихъ пріемныхъ покояхъ, частію казенными оспопрививателями, разъѣзжающими для этой цѣли по уѣздамъ. При каж-



домъ приѣмномъ покоѣ имѣется отъ 2—4 казенныхъ оспопрививателей (всѣхъ 18) большею частью изъ мѣстныхъ жителей, обученныхъ техникѣ оспопрививанія при приѣмномъ покоѣ. Оспопрививатели получаютъ жалованье изъ земскихъ суммъ по 60 руб. въ годъ при бесплатныхъ разъѣздахъ

Прививку, конечно, производятъ бесплатно. Детритъ для приѣмныхъ покоевъ получаютъ изъ Тифлискаго Ольгинскаго повивальнаго Института. Въ уѣздныхъ городахъ оспопрививаніемъ занимаются врачи и частью оспопрививатели.

Всего въ отчетномъ году зарегистрировано дѣтей, коимъ была привита оспа, 21633, менѣе предыдущаго года на 1353. По отношенію къ числу родившихся (26831) это составитъ 80,6<sup>o</sup>о, болѣе предыдущаго года на 0,2<sup>o</sup>о.

Распредѣленіе по городамъ и уѣздамъ.	
Въ гор. Баку оспа привита . . . . .	3669
„ Бакинскомъ уѣздѣ (со включеніемъ промысловаго раіона . . . . .	2619
„ гор. Кубѣ . . . . .	216
Кубинскомъ уѣздѣ . . . . .	5100
Въ гор. Шемахѣ . . . . .	254
Шемахинскомъ уѣздѣ . . . . .	3193
Въ Геокчайскомъ уѣздѣ . . . . .	3397
„ м. Сальяны . . . . .	135
„ Джаватскомъ уѣздѣ . . . . .	2291
„ гор. Ленкорани . . . . .	86
Ленкоранскомъ уѣздѣ . . . . .	673
<hr/>	
И Т О Г О . . . . .	21633

### б) Судебно-медицинская часть.

Въ теченіи отчетнаго года врачами Бакинскои губерніи произведено по требованію судебныхъ и административныхъ чиновъ 1,338 осмотровъ и вскрытій, болѣе предыдущаго года на 10. Въ томъ числѣ:

Отъ удавленія . . . . .	13
„ повѣшенія . . . . .	10
„ замерзанія . . . . .	1
„ пораненія холоднымъ оружіемъ . . . . .	299
„ пораненія огнестрѣльнымъ оружіемъ . . . . .	470
„ прочихъ пораненій . . . . .	43
„ ожога и сгоранія . . . . .	18
„ задушенія отъ воспрепятствованія дыханія . . . . .	8
„ задушенія отъ недостатка воздуха . . . . .	3
„ ушиба, смятія и паденія . . . . .	119
„ утопленія . . . . .	71
„ подавленія пищей . . . . .	1
„ ожога и сгоранія . . . . .	18
„ отравленія . . . . .	59
„ лишенія пищи . . . . .	1
„ другихъ случайностей . . . . .	3
<hr/>	
И Т О Г О . . . . .	1137

Болѣе предыдущаго года на 16.



К р о м ѣ т о г о:

Отъ болѣзненныхъ причинъ . . . . .	105
За гниlostью трупа причинъ смерти не открыто . . . . .	96
<hr/>	
И Т О Г О . . . . .	201
<hr/>	
А В С Е Г О . . . . .	1338

В ѣ т о м ѣ ч и с л ѣ:

Самоубійствъ . . . . .	42
Убійствъ . . . . .	916
Дѣтоубійствъ . . . . .	9
Освидѣтельствованій живыхъ людей было	3385, а именно
для опредѣленія:	
Ранъ . . . . .	1808
Другого рода поврежденій . . . . .	495
Раствлѣнія и изнасилованія . . . . .	36
Мужеложства . . . . .	40
Состоянія умственныхъ способностей . . . . .	33
Беременности . . . . .	5
Послѣ родового состоянія . . . . .	8
Состоянія здоровья по различнымъ су- дебно-медицинскимъ вопросамъ . . . . .	960
<hr/>	
И Т О Г О . . . . .	3385

Всѣхъ судебно-медицинскихъ актовъ по разнымъ предме-тамъ выдано врачами 4723, болѣе предыдущаго года на 189.

**в) Состояніе сельско-врачебной части.**

Дѣятельность врачебнаго отдѣленія по сельско-врачебной части въ отчетномъ году выразилась въ учрежденіи трехъ переселенческихъ фельдшерскихъ пунктовъ: Ширванскаго въ Кубинскомъ уѣздѣ, Аргайнскаго (Новопокровскаго) въ Ленкоранскомъ уѣздѣ и Александровскаго въ Джебватскомъ уѣздѣ. Всѣ названые фельдшерскіе пункты въ хозяйственномъ отношеніи находятся въ вѣдѣніи переселенческаго управленія. Переселенческому фельдшеру назначено въ годъ: жалованья 420 руб., на квартиру и содержаніе пункта 180 р. и на медикаменты 200 руб.

Въ силу закона 8 марта 1904 г. врачебнымъ отдѣленіемъ преобразованы въ больницы всѣ шесть (по числу уѣздовъ) сельско-врачебныхъ приѣмныхъ покоевъ и приняты мѣры къ учрежденію особыхъ фельдшерскихъ пунктовъ въ тѣхъ уѣздахъ, гдѣ таковыхъ доселѣ не имѣлось, а именно: въ Кубинскомъ, Бакинскомъ и Ленкоранскомъ. Къ нимъ слѣдуетъ также причислить и Джебватскій уѣздъ, такъ какъ существовавшій тамъ въ с. Александровкѣ фельдшерскій пунктъ былъ переименованъ въ переселенческій.

Въ теченіи отчетнаго года въ приѣмныхъ покояхъ и состоящихъ при нихъ фельдшерскихъ пунктахъ принято 71581 амбулаторныхъ больныхъ, которые въ общей сложности сдѣлали 107528 посѣщеній—менѣе предыдущаго года на 1100 человекъ. Такое уменьшеніе должно быть объяснено известной со стороны мусульманской части населенія сдержанностью въ обращеніи къ медицинской помощи во время холерной эпидеміи.



О дѣятельности пріемныхъ покоевъ и произведенныхъ на содержаніе ихъ расходахъ можно судить изъ слѣдующей таблицы:

Пріемные покои.	Квартирная плата.		Хозяйствен- ные расходы		Расходы на медикаменты		Итого.		Число стационар- ныхъ больныхъ.		Число коечныхъ дней.		Расходы на ве- длнменты для стационарныхъ больныхъ.		Число амбула- торныхъ посѣ- щеній.		Расходы медикамен- товъ на каждое по- сѣщеніе въ копей- кахъ.	
	р.	к.	р.	к.	р.	к.	р.	к.			р.	к.			р.	к.		
	Маштагинскій . . . . .	300	—	275	—	775	49	1350	49	5	41	1	23	20954	3,7			
Хачмазскій . . . . .	252	—	300	—	1805	52	2357	52	7	2	—	21	25321	7,1				
Чухурь-Юртскій . . . . .	300	—	175	—	402	88	877	85	13	106	3	18	7075	5,6				
Геокчайскій . . . . .	300	—	372	—	573	86	1245	86	11	66	1	98	34837	2,3				
Петропавловскій . . . . .	240	—	225	—	743	92	1208	22	3	16	—	48	12694	8,0				
Пришибенскій . . . . .	300	—	175	—	878	—	1353	—	5	57	1	71	16647	5,2				
Итого.	1692	—	1522	—	5179	67	8393	67	44	293	8	79	107628	5,0				

Такимъ образомъ дѣятельность стационарныхъ отдѣленій пріемныхъ покоевъ имѣть весьма скромные размѣры и по сравненію съ предыдущимъ годомъ число стационарныхъ больныхъ упало съ 63 на 44, т. е. уменьшилось на 19 больныхъ. Число коечныхъ дней равнялось всего лишь 293, тогда какъ въ предыдущемъ году оно достигло 773. Это обстоятельство зависитъ, безъ сомнѣнія, отъ недостаточности отпускаемыхъ на содержаніе пріемныхъ покоевъ суммъ и отъ стремленія сельскихъ врачей, сокращая хозяйственные расходы, освободить больше средствъ для снабженія своихъ аптекъ такимъ количествомъ медикаментовъ, которое отвѣчало бы запросу амбулаторныхъ больныхъ. И дѣйствительно вышеприведенная таблица показываетъ, что медикаменты стационарнаго больного обходятся въ день въ 3 коп., между тѣмъ какъ каждое посѣщеніе амбулаторнаго больного стоитъ 5 коп.

Наиболѣе распространенными въ отчетномъ году болѣзнями были: въ Бакинскомъ уѣздѣ: анемія, желудочно-кишечный катарръ, мышечный ревматизмъ и глазныя болѣзни; въ Кубинскомъ уѣздѣ: малярія, сифилисъ, паразитическія болѣзни и крупозное воспаленіе легкихъ; въ Геокчайскомъ уѣздѣ малярія, травматическія поврежденія, болѣзни орг. дыханія, пищеваренія, мышечный ревматизмъ, воспаленіе подкожной клѣтчатки и глазныя болѣзни, въ Ленкоранскомъ уѣздѣ: малярія, желудочно-кишечный катарръ и глазныя болѣзни; въ Шемахинскомъ: малярія, чесотка, кожныя болѣзни и желудочно-кишечный катарръ.

Въ шести сельско-врачебныхъ покояхъ и фельдшерскихъ пунктахъ въ отчетномъ году зарегистрировано 73794 больныхъ, изъ этого числа амбулаторныхъ больныхъ было 71581.

Изъ числа новыхъ больныхъ на долю заразныхъ болѣзней (1 гр.) приходится 30912, т. е. 43%.

Эпидемія натуральной оспы, наблюдавшаяся въ первомъ полугодіи въ 11 сел. Кубинскаго уѣзда на дѣтяхъ до 10 лѣтъ, дала на всю губернію 183 заболѣванія; изъ нихъ лишь семь случаевъ зарегистрировано въ качествѣ амбулаторныхъ больныхъ.

Корь встрѣчалась въ видѣ единичныхъ случаевъ преимущественно въ Геокчайскомъ уѣздѣ въ теченіи перваго полугодія и зимою. Здѣсь-же была сосредоточена и заболѣваемость коклюшемъ въ лѣтніе и осенніе мѣсяцы.



Вдвое большаго распространенія съ Феврала по Апрѣль достигъ гриппъ (569 больн.), поражая въ Бакинскомъ уѣздѣ чаще всего дѣтей, а въ Геокчайскомъ болѣе или менѣе равномерно всѣ возрастныя группы до 50 лѣтъ. Дифтеритъ и всѣ формы тифа встрѣчались единичными случаями. Дизентерія (485 больн.) существовала въ теченіе круглаго года, ожесточаясь съ іюля по октябрь. Въ апрѣлѣ заболѣваемость была обнаружена на дѣтскомъ населеніи районовъ Хачмазскаго (Кубин уѣз.) и Пришибенскаго (Ленкоранскаго уѣзда).

Изъ всѣхъ заразныхъ болѣзней, входящихъ въ I группу лит. А., не считая холеры, самую распространенную болѣзнь представляетъ острый сочленовный ревматизмъ. Достигая приблизительно до 30% подгруппы А, ревматизмъ чаще всего наблюдался у лицъ рабочаго возраста круглый годъ, но преобладаетъ въ первое полугодіе, и свойственъ мѣстностямъ низменнымъ и сырымъ. Такъ, ограничившись всего 18 случаями въ Бакинскомъ уѣздѣ, заболѣваемость поднялась до 3 и 4 сотенъ въ Ленкоранскомъ, Кубинскомъ и Геокчайскомъ.

Цынга, встрѣчалась вѣднѣе предыдущей болѣзни, сосредоточивается въ Кубинскомъ уѣздѣ, гдѣ поражаетъ русскихъ переселенцевъ вдвое болѣе, чѣмъ туземцевъ.

Нѣсколько слабѣе и при томъ равномернѣе была распространена крупнозная пневмонія также съ преобладаніемъ въ русскомъ населеніи Кубинскаго уѣзда. Наоборотъ бугорчатка легкихъ въ этомъ уѣздѣ почти не наблюдается, да и въ другихъ покаяхъ даетъ всего отъ 2 до 4 больныхъ въ мѣсяць.

Изъ числа венерическихъ болѣзней (985 бол.) на долю сифилиса приходится нѣсколько меньше половины. Сифилисомъ страдаетъ преимущественно мусульманское населеніе Кубинскаго у., перелоемъ—населеніе Геокчайскаго (Кюрдамиръ) и Бакинскаго уѣздовъ. Мягкій шанкръ попадаетъ лишь единичными случаями.

Малярія, достигнувъ въ отчетномъ году до 36,5% общаго числа больныхъ, заняла первое мѣсто не только въ группѣ заразныхъ болѣзней, но и въ общемъ итогѣ всѣхъ болѣзненныхъ формъ, зарегистрированныхъ въ цѣлой губерніи. Но по отдельнымъ районамъ заболѣваемость маляріею колеблется между 2% въ Бакинскомъ и 60% (въ Кубинскомъ и Джаватскомъ), останавливаясь на среднихъ цифрахъ, въ 20%, въ Шемахинскомъ и Геокчайскомъ уѣздахъ и 38% въ Ленкоранскомъ уѣздѣ. Изъ 26970 маляриковъ 67% русскихъ. Особенно сильно распространена эта болѣзнь среди русскаго населенія Кубинскаго уѣзда.

Эпидемія маляріи изъ годъ въ годъ оказывается преобладающей надъ всѣми другими болѣзнями, что и видно изъ приводимой здѣсь таблицы, въ которой сгруппированы данныя отчетовъ сельскихъ врачей за 9 лѣтъ.

Годы.	Общ. число больн.	Изъ нихъ малярик.	%
1896 . . .	30593	12045	39,0
1897 . . .	38945	17341	44,0
1898 . . .	41011	14986	36,6
1899 . . .	43936	12440	28,0
1900 . . .	45252	13334	29,4
1901 . . .	54081	16410	30,4
1902 . . .	53229	14682	27,5
1903 . . .	65868	22311	33,0
1904 . . .	73794	26970	36,5
<b>ИТОГО .</b>	<b>446700</b>	<b>150519</b>	<b>33,7</b>



Цифры эти, конечно, имѣютъ относительное значеніе, такъ какъ онѣ выражаютъ болѣзненность не въ цѣлой губерніи, а лишь въ ограниченныхъ районахъ сельско-врачебныхъ пріемныхъ покоевъ, доступность которыхъ простирается приблизительно на 45—50% всего населенія губерніи. При этомъ слѣдуетъ замѣтить, что малярія распредѣляется далеко не равномерно по разнымъ мѣстностямъ губерніи, какъ это видно изъ нижеслѣдующей таблицы:

Г О Д Ы	У Ъ З Д Ы.						И т о г о .
	Бакинскомъ	Кубинскомъ	Шемахинскомъ	Геокчайскомъ	Джеватскомъ	Ленкоранск.	
1896 . . .	117	6354	548	1210	2014	1802	12045
1897 . . .	146	7205	890	2039	4892	2169	17341
1898 . . .	185	5964	781	1687	3137	3239	14986
1899 . . .	306	4945	962	1480	2514	2233	12440
1900 . . .	499	4372	1049	1364	3460	2590	13334
1901 . . .	517	7679	1116	1671	2876	2551	16410
1902 . . .	338	5617	1654	1762	2698	2613	14682
1903 . . .	328	8423	1643	2584	4818	4515	22311
1904 . . .	228	13279	1049	3226	4593	4595	29670
И т о г о . .	2664	63838	9692	17023	31092	6300	150519

По количеству маляриковъ первое мѣсто принадлежитъ Кубинскому уѣзду, второе Джеватскому и третье Геокчайскому уѣзду; наиболѣе-же благополучнымъ является Бакинскій уѣздъ.

Изъ общихъ незаразныхъ болѣзней обращаетъ на себя наибольшее вниманіе анэмія, какъ по преобладанію надъ другими относящимися ко II гр. болѣзнями, такъ и по количеству больныхъ этого рода, перебивавшихъ въ амбулаторіи Маштагинскаго пріемнаго покоя, именно: болѣе половины всѣхъ анэмиковъ числится за Бакинскимъ уѣздомъ, при чемъ до 40 лѣтняго возраста болѣзнь эта чаще встрѣчается у женщинъ.

Паразитическія болѣзни составляютъ весьма распространенное явленіе (ок. 9%) особенно въ Кубинскомъ уѣздѣ среди туземнаго населенія. Къ числу наиболѣе частыхъ болѣзненныхъ формъ этого рода относятся глисты и чесотка.

Разнаго рода поврежденія встрѣчаются второе рѣже болѣзней предыдущей группы; изъ нихъ почти половина принадлежитъ Геокчайскому уѣзду.

Болѣзни органовъ дыханія въ отчетномъ году дали 3819 больныхъ (4,8%); если исключить отсюда больныхъ плевритомъ, катарральнымъ воспаленіемъ легкихъ и нѣкоторыми другими болѣе рѣдкими формами, то около  $\frac{3}{4}$  всѣхъ больныхъ придется на долю воспаленія дыхательныхъ путей. Больные этого рода чаще всего дѣти и взрослые 20—30 лѣтъ, составляютъ обычныхъ посѣтителей пріемныхъ покоевъ, особенно Геокчайскаго, въ теченіи цѣлаго года. Преобладая въ болѣе холодное время, число ихъ рѣзко уменьшается лишь въ іюль и августъ.

Послѣ маляріи одною изъ распространеннѣйшихъ группъ болѣзней являются болѣзни пищеварительныхъ органовъ. Дости-



гая 13% общего числа больных, группа эта пополняется главным образом страданіями полости рта и зѣва и желудочно-кишечнымъ катарромъ. Находясь въ обратномъ отношеніи другъ къ другу и по численности (2:3) и по распространенности въ лѣтнюю пору обѣ группы болѣзней, по своей частотѣ, ставятъ Геокчайскій уѣздъ впереди прочихъ; по количеству-же заболѣваній однимъ желудочно-кишечнымъ катарромъ на равнѣ съ Геокчаемъ стоятъ также Маштаги и Пришибъ, при чемъ расположенность къ этой болѣзни въ Геокчаѣ повышается вмѣстѣ съ возрастомъ, начиная съ грудныхъ дѣтей и до лицъ въ возрастѣ 30—40 лѣтъ, въ Пришибѣ она обнаруживается на грудныхъ, въ Маштагахъ на дѣтяхъ до 10-ти лѣтъ.

Переходя затѣмъ къ болѣзнямъ костно-мышечной системы, мы видимъ, что представитель ихъ мышечный ревматизмъ встрѣчается одинаково часто въ Маштагахъ и въ Кюрдамирѣ, затѣмъ уже въ Геокчаѣ. Заболѣванію ревматизмомъ подверженъ рабочій возрастъ съ преобладаніемъ мужской половины.

Болѣзни кожи и подкожной клетчатки, образуя группу въ 8% общего итога, составляютъ весьма замѣтное явленіе среди разнообразныхъ заболѣваній, распространенныхъ въ сельскомъ населеніи губерніи. Изъ числа относящихся сюда болѣзненныхъ формъ выступаетъ на первое мѣсто флегмона и именно въ Геокчайскомъ уѣздѣ. Существова здѣсь въ теченіе цѣлаго года, болѣзнь эта ожесточается съ іюня по сентябрь.

Группа глазныхъ болѣзней (около 6%), среди которыхъ преобладаетъ конъюнктивъ, мѣстами наибольшаго своего распространенія избрала уѣзды Бакинскій, Геокчайскій и Ленкоранскій, гдѣ она существуетъ цѣлый годъ, ожесточаясь съ іюля по октябрь. Заболѣваемость конъюнктивомъ увеличивается вмѣстѣ съ возрастомъ, но въ Маштагахъ и Геокчаѣ особенно сильно распространяется среди дѣтей. Въ числѣ заболѣвшихъ въ Пришибѣ нѣкоторой перевѣсъ даютъ надъ мусульманами русскіе, въ Хачмазѣ-же наоборотъ -- мусульмане.

Остальные, неупомянутыя здѣсь болѣзни, не имѣютъ значительнаго распространенія.

### г) Холерная эпидемія 1904 г. въ Бакин. губерніи.

По объявленіи Бакинской губерніи въ положеніи угрожаемой по холерѣ мѣстности, въ г. Баку и уѣздахъ были открыты дѣйствія губернской, городской и уѣздныхъ санитарно-исполнительныхъ комиссій, которыми предприняты были слѣдующія мѣры:

1) Губернской комиссіей было возбуждено ходатайство о командированіи въ Бакинскую губернію для борьбы съ холерою 8 врачей и 12 фельдшеровъ.

2) Заготовлены медикаменты и дезинфекціонныя средства для потребностей сельскаго населенія губерніи, при чемъ комиссія руководствовалась каталогомъ для летучихъ санитарныхъ отрядовъ. Какъ медикаменты, такъ и дезинфекціонныя средства были заказаны въ видѣ переносныхъ аптечекъ, заключенныхъ каждая въ двухъ ящикахъ. Сюда-же присоединены были гидروطлеты, лѣкарскіе и фельдшерскіе наборы, термометры и прочіе необходимые матеріалы. Аптечки эти были разосланы по одной на каждое уѣздное управленіе и кромѣ того при врачебномъ отдѣленіи имѣлись на готовѣ запасныя аптечки. Негашенная известь была заготовлена въ достаточномъ количествѣ при уѣздныхъ управленіяхъ и во многихъ селеніяхъ.



3) Заготовлены комплекты бѣлья, обуви, постельныхъ принадлежностей и посуды для 6 временныхъ холерныхъ лазаретовъ, на 10 кроватей каждый. Комплекты эти высланы: 4 въ Джеватскій и 1 въ Ленкоранскій уѣзды, а 1 запасный оставленъ при врачебномъ отдѣленіи.

4) Въ каждомъ селеніи были отведены особыя помѣщенія для временныхъ холерныхъ лазаретовъ, а также для изоляціонныхъ пунктовъ. Были намѣчены также расторопные люди изъ мѣстныхъ жителей для ухода за больными. Въ уѣздныхъ городахъ, на нефтяныхъ и рыбныхъ промыслахъ были устроены и оборудованы холерные бараки и изоляціонные пункты.

5) Командированные врачи и фельдшера прибыли 6 іюля и были распределены по морскому побережью и по персидской границѣ, такъ что по всей границѣ образовалась цѣпь врачебныхъ участковъ.

6) При помощи командированныхъ врачей началась энергичная дѣятельность по приведенію въ санитарный порядокъ всѣхъ мѣстностей губерніи.

7) Сухопутная граница съ Персіей была закрыта, за исключеніемъ двухъ пунктовъ Астары и Белясувары, гдѣ имѣются врачебно-наблюдательные пункты. По морской границѣ строгія карательныя мѣры принимались врачебно-наблюдательными станціями въ Баку, Ленкорани и Астарѣ. На Закавказской и Владикавказской желѣзныхъ дорогахъ предупредительныя мѣры принимались главными желѣзно-дорожными санитарно-исполнительными комиссіями и подкомиссіями.

8) Въ г. Баку предупредительныя мѣры принимались городской санитарно-исполнительной комиссіей, подъ личнымъ наблюденіемъ Бакинскаго Губернатора и чиновъ Врачебнаго Отдѣленія. Городъ былъ раздѣленъ на 10 санитарныхъ участковъ подъ завѣдываніемъ санитарныхъ врачей, избраны были санитарные попечители, устроены и оборудованы городской холерный баракъ и изоляціонный пунктъ, и вообще городъ энергично принялся за очистку и приведеніе въ санитарный порядокъ улицъ, площадей, дворовъ, гостинницъ, базаровъ, караванъ-сараявъ и т. п.

На нефтяныхъ промыслахъ дѣйствовала особая санитарная комиссія, были устроены бараки и учрежденъ особый санитарный надзоръ.

Первые случаи заболѣванія холерой относятся къ 15 августа, когда въ Вѣломъ городкѣ заболѣлъ рабочій Саблинъ и ночью того же дня умеръ. Но до 1 сентября наблюдались единичные случаи и только послѣ 1-го числа эпидемія стала быстро и сильно распространяться.

Для борьбы съ холерой, уже появившейся въ г. Баку, были привлечены проживающіе въ городѣ вольнопрактикующіе врачи, открыты дѣйствія барака, для завѣдыванія коимъ былъ назначенъ сперва одинъ врачъ, а потомъ, въ виду увеличенія числа больныхъ, два. При городской Управѣ были учреждены суточные дежурства эпидемическихъ врачей. Засѣданія городской санитарно-исполнительной комиссіи происходили еженедѣльно. Число врачебно-эпидемическихъ участковъ въ городѣ доведено до 24, образовано 8 санитарныхъ попечительствъ съ 90 санитарными попечителями. Приведена въ должный порядокъ городская дезинфекціонная камера, въ главѣ которой поставленъ врачъ, усилен штатъ дезинфекторовъ и увеличено количество перевозочныхъ



средствъ. Помимо того были выписаны новые аппараты для производства дезинфекціи и карета для перевозки больныхъ.

Число врачей на бактериологической станціи было доведено до 5, при чемъ станція была снабжена достаточнымъ количествомъ инструментовъ, посуды и матеріаловъ для массовыхъ изслѣдованій. Открыты дѣйствія изоляціоннаго пункта и установленъ строгій надзоръ за выполненіемъ правилъ относительно погребенія умершихъ отъ холеры.

Въ виду предположенія, что туземныя бани много содѣйствуютъ распространенію эпидеміи, было предпринято тщательное бактериологическое изслѣдованіе всѣхъ городскихъ бань, при чемъ въ водѣ 12 бань (изъ 55 имѣющихся въ г. Баку) обнаружены холерные вибрионы. Зараженные бани были немедленно закрыты по распоряженію администраціи.

На ряду съ изслѣдованіемъ бань было предпринято бактериологическое изслѣдованіе воды всѣхъ (до 5000) городскихъ колодцевъ. Результатомъ этихъ изслѣдованій было обнаруженіе холерныхъ вибрионовъ въ водѣ 35 колодцевъ, которые и были немедленно закрыты и запечатаны.

Карантинныя сооруженія на врачебно-наблюдательной станціи въ Баку (на м. Зыхъ) были расширены, личный составъ станціи усиленъ двумя врачами и введены ночныя работы по осмотру судовъ.

Въ ѣздахъ Бакинской губерніи до 8-го октября вовсе не наблюдалось холерныхъ заболѣваній. 8-го октября въ с. Гюрджеванѣ Шемахинскаго уѣзда обнаружено 3 подозрительныхъ по холерѣ смертныхъ случая. Но въ Шемахинскомъ уѣздѣ, равно какъ и въ Бакинскомъ, Кубинскомъ и Геокчайскомъ, холера не получила эпидемическаго характера; хотя отдѣльные случаи заболѣваній и наблюдались, но они въ теченіи короткаго времени прекращались.

Въ южныхъ-же уѣздахъ, т. е. Джаватскомъ и Ленкоранскомъ дѣло обстояло иначе.

Въ концѣ Октября обнаружено значительное число холерныхъ заболѣваній со смертными исходами въ кочевьяхъ Халаджъ и Каравендюкль Джаватскаго уѣзда, расположенныхъ по берегу Аракса вдоль Персидской границы. Въ распоряженіе 2-хъ врачей этого района было отправлено достаточное количество медикаментовъ, дезинфекціонныхъ средствъ и лазаретныхъ вещей. Хотя въ центральномъ пунктѣ района (с. Карадонлы) и было отведено удобное помѣщеніе для лазарета, но открывать лазаретъ не пришлось ни въ кочевьяхъ, ни въ селеніяхъ, такъ какъ больные категорически отказывались отъ лазаретнаго лѣченія, и лѣчить ихъ приходилось на дому. Главное вниманіе было обращено на изоляцію больныхъ, дезинфекцію помѣщеній и вещей и огражденіе окрестныхъ селеній отъ заноса болѣзни.

Число заболѣваній холерой было довольно велико также въ с. Болгаръ-чай, смежномъ съ Ленкоранскимъ уѣздомъ. Въ остальныхъ-же селеніяхъ Джаватскаго уѣзда большею частью все дѣло ограничивалось единичными случаями, какъ въ татарскихъ, такъ и въ русскихъ поселеніяхъ.

Въ Ленкоранскомъ уѣздѣ холерныя заболѣванія начались съ 29-го октября прежде всего въ селеніяхъ, расположенныхъ у самой Персидской границы по р. Болгаръ-чай. Всѣ селенія по этой рѣчкѣ были охвачены эпидеміей, которая здѣсь распространилась съ особенной быстротой. Эпидемія здѣсь давала такое



количество заболѣваній, что врачевный персоналъ находившійся въ этомъ районѣ съ іюля мѣсяца, подкрѣпленный персоналомъ сельскаго пріемнаго покая, все-же оказывался недостаточенъ и съ трудомъ успѣвалъ являться туда, гдѣ требовалось его присутствіе; вслѣдствіе этого на помощь были командированы нѣсколько врачей и фельдшеровъ. Мѣстное мусульманское населеніе вслѣдствіе религіозныхъ предразсудковъ рѣшительно отказывались отъ всякаго лѣченія и не допускало дезинфекціи.

Приходилось поэтому ограничиваться исключительно полицейскими мѣрами, насколько это было возможно. Вслѣдъ за татарскими селеніями эпидемія поразила новыя русскія поселенія, лежащія тоже не далеко отъ границы въ мѣстностяхъ Инча и Аргая. Врачевныя силы немедленно были направлены въ эти селенія, гдѣ эпидемія стала уносить много жертвъ. Особенно сильно пострадало селеніе Аргай (Ново-Голицыно тожь) вѣроятно вслѣдствіе недостатка хорошей питьевой воды.

Первоначальнаго запаса медикаментовъ оказалось здѣсь недостаточно, нельзя было также найти удовлетворительное помѣщеніе для лазарета и изоляціоннаго пункта, почему пришлось открыть лазаретъ на 4 кровати. Врачевнымъ Отдѣленіемъ немедленно были высланы дополнительные запасы медикаментовъ и дезинфекціонныхъ средствъ, а также теплыя одѣяла.

Кромѣ этого района въ Ленкоранскомъ уѣздѣ холерныя заболѣванія имѣли мѣсто въ окрестностяхъ г. Ленкорани, и въ Астарѣ, въ Зувандекомъ и Арзивандскомъ участкахъ, но въ значительно меньшихъ размѣрахъ.

Въ Бакинскомъ уѣздѣ наибольшее число заболѣваній холерой наблюдалось на нефтяныхъ промыслахъ въ Балаханахъ, а въ остальныхъ мѣстностяхъ уѣзда было только нѣсколько единичныхъ случаевъ въ районѣ желѣзно-дорожной полосы отчужденія.

Первый случай холеры въ Балахано-Сабунчинскомъ районѣ обнаруженъ 6 го октября. Борьба съ эпидеміей велась врачевнымъ персоналомъ Совѣта Съѣзда Нефтепромышленниковъ подъ наблюденіемъ чиновъ врачевнаго Отдѣленія. Хотя собственно врачевная часть поставлена на промыслахъ удовлетворительно, но санитарная часть (въ особенности жилища рабочихъ) оставляютъ желать многого. Благодаря послѣднему обстоятельству, заболѣванія въ промысловомъ районѣ продолжались, не смотря на энергичныя мѣры, почти до половины декабря, хотя въ общемъ не достигли значительной цифры. Характерно между прочимъ то обстоятельство, что заболѣвали преимущественно русскіе рабочіе, большею частью изъ недавно прибывшихъ.

Вообще-же эпидемическое развитіе холеры въ 1904 году наблюдалось изъ городовъ только въ Баку, гдѣ зарегистрировано 567 случаевъ. Единичные случаи холеры были обнаружены въ Ленкорани (31 случ.) и м. Геокчаѣ (3 случ.) Что касается уѣздовъ, то тамъ холера являлась въ видѣ эпидеміи въ 48 селеніяхъ. Единичные-же случаи (менѣе 10) наблюдались въ 88 селеніяхъ. По числу заболѣваній первое мѣсто занимаетъ Ленкоранскій уѣздъ (1057 случ.), затѣмъ Джеватскій (725 случ.) и наконецъ промысловый районъ (100 случ.). Въ прочихъ уѣздахъ наблюдались только единичные случаи холеры, а именно: въ Геокчайскомъ 22, въ Бакинскомъ (безъ промысловаго района) 9, и въ Кубинскомъ 40 случаевъ.



#### д) Минеральные источники Бакинской губерніи.

Въ Бакинской губерніи имѣются слѣдующіе минеральные источники: въ Бакинскомъ уѣздѣ Сураханскія сѣрныя воды находятся въ 20 верстахъ отъ г. Баку близъ селенія и станціи жел. дороги Сураханы. Сѣрныя холодныя воды добываются изъ колодезь, нагрѣваются паромъ и затѣмъ проводятся въ общій бассейнъ и ванны. Ванное зданіе устроено въ видѣ обыкновенной бани. Колодцы составляютъ частную собственность и водою ихъ питаются нѣсколько бань. Банями этими пользуются какъ съ обыкновенными, такъ и съ лѣчебными цѣлями. Число посѣщающихъ эти воды (преимущественно туземцевъ) въ лѣтніе мѣсяцы достигаетъ 300 человѣкъ.

Въ Кубинскомъ уѣздѣ имѣются два горячихъ сѣрныхъ источника: Халтанскіе и Джиминскіе. Первые расположены на рѣчкѣ Гиль-чиль-чай въ 15-ти вер. отъ селенія Халтанъ и въ 50 вер. отъ жел. дор. станціи Дивичи; Джиминскіе источники расположены на р. Джими-чай и находятся въ 60 вер. отъ Кубы и въ 88 вер. отъ ж.-д. станціи Хачмазь. Оба горячіе источники издавна посѣщаются больными, страдающими ревматизмомъ и болями въ костяхъ. Наибольшее число больныхъ посѣщаютъ Халтанскіе источники, какъ потому, что послѣдніе расположены въ удобной для проѣзда мѣстности, такъ въ особенности благодаря вѣрѣ въ ихъ цѣлебныя свойства. Источники принадлежатъ казнѣ, и до сего времени находились въ безплатномъ пользованіи съѣзжавшихся больныхъ. Лишь съ прошлаго года какой-то шемахинецъ арендовалъ у казны Халтанскіе источники и установилъ за каждое купанье плату въ 20 коп. За эту плату больные однако не получаютъ никакихъ удобствъ.купаются въ общихъ ямахъ, выложенныхъ камнемъ; надъ ямами устроены навѣсы. Такихъ ямъ въ Джиминскихъ источникахъ одна — величиною 1½ саж., въ Халтанскихъ же двѣ, но большей величины для 5—10 купающихся одновременно. Какъ въ Халтанскихъ, такъ и въ Джиминскихъ источникахъ имѣется по одному полуразвалившемуся обыкновенному татарскому дому для проѣзжающихъ больныхъ. Эти дома были построены какими-то благотворителями, и за пользованіе этими помѣщеніями никто никакой платы не беретъ.

На Халтанскіе источники одновременно собираются иногда до 100—120 больныхъ, большинство которыхъ помѣщается въ палаткахъ и просто подъ открытымъ небомъ. Число же больныхъ, посѣщающихъ Джиминскіе источники, едва достигаетъ 5—10 человѣкъ одновременно, въ особенности за послѣдніе годы, когда послѣ Шемахинскаго землетрясенія горячей воды бываетъ очень мало.

Въ Джаватскомъ уѣздѣ имѣются два минеральныхъ источника: „Ширъ-Ширъ“ и „Исти-Су“. Оба эти источника расположены недалеко другъ отъ друга въ ущельяхъ горъ подъ названіемъ „Баба-Зананъ“, находящихся въ 6 верстахъ къ сѣверо-востоку отъ м. Сальяны. Ближайшая желѣзно-дорожная станція Аджикабуль соединена почтовымъ трактомъ съ м. Сальяны, откуда до самыхъ цѣлебныхъ мѣстъ имѣется прекрасная грунтовая дорога.

Источникъ „Ширъ-ширъ“ представляетъ изъ себя небольшой водопадъ, высотой около 5 аршинъ, который беретъ свое начало въ корнизѣ скалы, имѣющей плоскую вершину. Холод-



ный ручеекъ, протекая по желобамъ раскаленныхъ камней нагрѣвается до 25—30° R. Въ это-то именно время населеніе и пользуется водами Ширъ-Шира. Вода, на вкусъ горько-соленая, заключаетъ въ себѣ въ большомъ количествѣ свободный сѣрово-дородный газъ, которымъ насыщенъ воздухъ въ ущельѣ.

„Исти-Су“ есть сальзовая грязь, образовавшаяся въ котловинѣ кругомъ большой сонки. И этотъ источникъ холодный, но лѣтомъ, какъ и Ширъ-Ширъ, отъ солнечныхъ лучей сильно нагрѣвается и начинаетъ бурлить, клокотать отъ сильнаго напора снизу сѣроводороднаго газа.

Оба источника до сихъ поръ не изслѣдованы. Но несомнѣнно, что воды источниковъ „Ширъ-Ширъ“ заключаютъ въ себѣ тѣ соли, которыми богата окрестность,—поваренную и глауберовую,—а грязи „Исти-Су“ состоятъ изъ глины съ богатой примѣсью нефти, и вѣроятно, желѣза и іода.

По распоряженію бывшаго Намѣстника Кавказа вышеописанные источники были предоставлены населенію въ бесплатное пользованіе. Но лѣтъ 12 тому назадъ Управленіе Государственныхъ Имуществъ образовало изъ нихъ оброчную статью подъ названіемъ „Баба-Зананъ“ и ежегодно сдаетъ съ торговъ въ аренду. При этомъ источники отдаются въ полное распоряженіе арендаторовъ, на которыхъ не возлагается никакихъ обязательствъ въ смыслѣ заботъ объ удобствахъ больныхъ, влѣдствіе чего источники являются совершенно неустроенными. Желаящій купаться раздѣвается на открытомъ воздухѣ и идетъ подъ водопадъ, или-же влѣзаетъ въ грязь, какъ въ ванну.

Не смотря на такія неудобства туземное населеніе очень дорожитъ источниками за ихъ цѣлебныя свойства. На „Ширъ-Ширѣ“ купаются специально при кожныхъ болѣзняхъ, а грязями „Исти-Су“ пользуются при мышечномъ и суставномъ ревматизмѣ, параличѣ на сифилитической почвѣ, женскихъ болѣзняхъ и др. Источникомъ „Ширъ-Шира“ пользуются не только люди, но и больной кожными болѣзнями скотъ, для купаній котораго особаго мѣста не имѣется.

Въ Ленкоранскомъ уѣздѣ находятся двѣ группы минеральныхъ источниковъ. Первая группа расположена въ 13 верстахъ къ западу отъ г. Ленкорани среди лѣса въ ущельи Ибоди, почему эти источники называются Ибодіевскими или Андиганскими. Въ лѣсномъ оврагѣ выходитъ шесть—семь сѣрныхъ горячихъ ключей, температура которыхъ доходитъ до 30—35° по R. Для купанья при источникахъ имѣются ванны примитивнаго устройства. Воды принадлежатъ казнѣ и сдаются въ аренду за 300—400 руб. въ годъ. Посѣщаютъ воды преимущественно мѣстные жители, число которыхъ колеблется отъ 200 до 500 человекъ.

Другая группа находится верстахъ въ 20 къ западу отъ почтовой дороги между Ленкоранью и Пришибомъ на рѣчкѣ близъ сел. Исси, почему эти источники и называются „Иссинскіе“. Источники сѣрно-соленые, имѣютъ вкусъ чистой поваренной соли. А такъ какъ температура ихъ достигаетъ 40° по R, то отъ нихъ проведена довольно большая канава, въ которой вода охлаждается, отсюда то больные и берутъ воду для своихъ ваннъ. Воды принадлежатъ казнѣ и сдаются въ аренду приблизительно за 200 руб. Больные не имѣютъ рѣшительно никакихъ удобствъ; сами устраиваютъ шалаша, въ которыхъ и принимаютъ ванны.



## е) Ветеринарно-санитарная часть.

### I. Ветеринарный персоналъ.

а) Ветеринарный персоналъ въ Бакинской губерніи къ 1 января отчетнаго года состоялъ изъ Губернскаго Ветеринарнаго Инспектора, его Помощника, 16 пунктовыхъ ветеринарныхъ врачей, 8 уѣздныхъ и 19 временно-командированныхъ по распоряженію Ветеринарнаго Управленія Министерства Внутреннихъ Дѣлъ, 17 пунктовыхъ и 1 уѣздныхъ ветеринарныхъ фельдшеровъ, 38 конныхъ ветеринарныхъ стражниковъ—переводчиковъ и пять пунктовыхъ стражниковъ внутри губерніи, 21 конныхъ ветеринарныхъ стражниковъ въ семи пограничныхъ съ Персіей участкахъ, 9 старшихъ и 25 младшихъ конныхъ ветеринарныхъ стражниковъ на охранно-карантинной линіи Дагестанской области.

Въ разное время отчетнаго года вновь командировано Ветеринарнымъ Управленіемъ Министерства Внутреннихъ Дѣлъ 3 ветеринарныхъ врача.

Согласно прошеній были опредѣлены на вакантныя должности 6 пунктовыхъ и 5 уѣздныхъ ветеринарныхъ врачей, 7 пунктовыхъ и 5 уѣздныхъ ветеринарныхъ фельдшеровъ, и уволены: 1 уѣздный ветеринарный врачъ, 5 пунктовыхъ и 8 уѣздныхъ фельдшеровъ. Изъ числа находившихся въ командировкѣ въ губерніи было откомандировано 13 ветеринарныхъ врачей и перемѣщены 2 пунктовыхъ врача. Кроме того 2 уѣздныхъ врача командированы на Читинскую и Зурнабадскую противочумныя станціи и одинъ уѣздный ветеринарный врачъ призванъ въ дѣйствующую армію.

Такимъ образомъ къ 1 января 1905 года ветеринарный персоналъ въ губерніи состоялъ: 1) изъ Губернскаго Ветеринарнаго Инспектора и его помощника, 2) 20 пунктовыхъ врачей, изъ которыхъ два командированы на противочумную станцію, 3) 12 уѣздныхъ, 4) 4 временно-командированныхъ ветеринарныхъ врача, 5) 19 пунктовыхъ и 8 уѣздныхъ ветеринарныхъ фельдшеровъ, 6) 19 конныхъ ветеринарныхъ стражниковъ-переводчиковъ, 7) 9 пунктовыхъ ветеринарныхъ стражниковъ внутри губерніи, 8) 24 конныхъ ветеринарныхъ стражниковъ въ 8 пограничныхъ съ Персіей ветеринарныхъ участкахъ, 9) 8 старшихъ и 25 младшихъ стражниковъ на охранно-карантинной линіи Дагестанской области.

### II. Содержаніе ветеринарной части.

На содержаніе ветеринарной части и на расходы по прекращенію чумной эпизоотіи на рогатомъ скотѣ въ отчетномъ году поступило 201757 руб. 59 коп.

Сумма эта была ассигнована изъ слѣдующихъ источниковъ:

а) по смѣтѣ Министерства Внутреннихъ Дѣлъ § 23 ст. 1 и 2 69685 руб. 60 коп.

б) изъ остатка, состоящаго къ 1 января 1904 года въ мѣстныхъ казначействахъ по § 26 смѣты спец. сред. Министерства Внутреннихъ Дѣлъ 25247 р. 79 коп

в) получено изъ Главнаго казначейства по распоряженію Г. Товарища Министра Внутреннихъ Дѣлъ изъ суммъ %о сбора со скота 16000 руб.

г) тоже изъ Тифлискаго казначейства по распоряженію Г. Главноначальствующаго гражданскою частію на Кавказѣ 89964 р.

д) Отъ чиновъ полиціи штрафа, взысканнаго съ разныхъ лицъ за прог. скота безъ установленнаго ветеринарнаго осмотра 89 р. 50 к.



е) Отъ ветеринарныхъ врачей штрафа, взысканнаго съ ветеринарныхъ стражниковъ за проступки по службѣ 20 р. 70 к.

Отъ Совѣта-Съѣзда Вакинскихъ нефтепромышленниковъ на содержаніе ветеринарнаго врача въ Балах.-Сабунчинск. районѣ 750 р.

ИТОГО . 201757 р. 59 к.

Кромѣ того въ теченіи отчетнаго 1904 года внесено ветеринарными врачами суммъ <sup>0</sup>/<sub>100</sub> сбора съ гуртового скота въ мѣстныя казначейства въ § 26 смѣты спец. сред. Министерства Внутреннихъ Дѣлъ:

1) На пунктѣ при станціи и портѣ „Баку“	7023 р. 16 к.
2) Въ гор. Баку . . . . .	10406 „ 12 „
3) „ „ Шемахѣ . . . . .	2554 „ 30 „
4) „ „ сел. Асуллахъ . . . . .	161 „ 10 „
5) при станціи Баладжары . . . . .	2712 „ 22 „
6) въ гор. Кубѣ . . . . .	1785 „ 69 „
7) „ мѣст. Сальянахъ . . . . .	1346 „ 44 „
8) „ „ сел. Маштагахъ . . . . .	1143 „ 75 „
9) „ „ гор. Ленкорани . . . . .	513 „ 81 „
10) при ст. Хачммзѣ . . . . .	„ 54 „

ИТОГО въ отчет. году поступ. <sup>0</sup>/<sub>100</sub> сбора со скота 27620 р. 13 к.

А всего съ 1-го января 1904 г. по 1-е января 1905 года состояло 239377 р. 72 коп.

На счетъ означенной суммы въ отчетномъ году было израсходовано 205043 руб. 46 коп.

По отдѣльнымъ статьямъ расхода сумма эта распредѣлялась слѣдующимъ образомъ:

а) на содержаніе Губернскаго Ветеринарнаго Инспектора, его помощника, 51 ветеринарнаго врача, 4 студентовъ, 27 ветеринарныхъ фельдшеровъ, 38 постоянныхъ конныхъ ветеринарныхъ стражниковъ-переводчиковъ, 9 пунктовыхъ ветеринарныхъ стражниковъ внутри губерніи, 33 конныхъ стражниковъ, состоящихъ на Дагестанской охрано-карантинной линіи, 24 конныхъ ветеринарныхъ стражниковъ въ 8 пограничныхъ съ Персіей ветеринарныхъ участкахъ, и 12 полицейскихъ чиновниковъ, командированныхъ въ помощь уѣздной полиціи для оказанія содѣйствія ветеринарнымъ врачамъ при прекращеніи чумной эпизоотіи и во время кочеваго движенія—110811 руб. 53 коп.

б) на выдачу вознагражденія за убитый и павшій послѣ предохранительныхъ противочумныхъ прививокъ скотъ, уничтоженныя вещи, дезинфекціонныя средства и маллеинъ—57635 р. 8 коп.

в) на разъѣзды, прогоны и пособіе на подъемъ Ветеринарнаго Инспектора, его помощника, ветеринарныхъ врачей, студентовъ и пунктовыхъ ветеринарныхъ фельдшеровъ 18214 р. 10 к.

г) на термометры, клейма, инструменты, регистраціонныя книжки, журналы, на посылку телеграммъ, за провозъ противочумной сыворотки, на канцелярскіе расходы, почтовые издержки и на другіе мелочныя расходы 3596 р. 73 коп.

д) Выдано ветеринарнымъ врачамъ въ дополнительное денежное вознагражденіе за время дѣйствительнаго участія въ дѣйствіяхъ исполнительныхъ комиссій по прекращенію чумной эпизоотіи на рогатомъ скотѣ 4096 руб.

в) Выдано въ денежное вознагражденіе ветеринарнымъ врачамъ 300 руб.

ж) Выдано ветеринарнымъ врачамъ для производства хозяйственнымъ способомъ дополнительныхъ построекъ жилыхъ помѣ-



щеній въ Баграмъ-Талинскомъ, Арусскомъ, Кельвязскомъ и Агаханванскомъ ветеринарныхъ участкахъ 1796 р. 98 коп.

з) Переведено въ Главное казначейство суммъ образовавшихся остатковъ отъ состоявшаго на Бакинскомъ казначействѣ по 22 ст. п. 2 и 4 см. Министерства Внутреннихъ Дѣлъ вакантныхъ должностей пунктовыхъ и уѣздныхъ ветеринарныхъ врачей и фельдшеровъ, въ распоряженіе Департамента Общихъ Дѣлъ Министерства Внутреннихъ Дѣлъ на пополненіе расходовъ по замѣщенію этихъ должностей командированными ветеринарными врачами 8592 р. 4 коп.

А всего въ теченіи отчетнаго года израсходовано 205043 р. 46 коп.

### III. Организациа ветеринарной части

Общая организациа ветеринарной части въ Бакинской губ. сохранила тотъ порядокъ, который былъ введенъ въ 1904 году. Вся площадь губерніи была раздѣлена на тридцать три участка, по числу штатныхъ должностей уѣздныхъ и пунктовыхъ ветеринарныхъ врачей, а именно, пунктовыхъ пограничныхъ съ Персіей—8 и карантинно-охранныхъ съ Дагестанствомъ линій 3, пунктовыхъ внутри губерніи—9 и уѣздныхъ 13 участковъ.

Въ помощь ветеринарному персоналу губерніи по распоряженію Управленія Ветеринарною частию гражданскаго вѣдомства на Кавказѣ въ началѣ лѣта были командированы 3 ветеринарныхъ врача и 4 студента, которые были распределены мѣстной администраціей по уѣздамъ, въ которыхъ необходимо было усилить надзоръ за передвиженіемъ какъ гуртоваго скота, такъ и скота кочевниковъ и на эйлагахъ.

Въ помощь мѣстной полиціи при оказаніи содѣйствія ветеринарному персоналу при исполненіи служебныхъ обязанностей по распоряженію Губернской Администраціи были командированы состоящіе въ штатѣ Губернскаго Правленія и Уѣздныхъ Полицейскихъ Управленій чиновники полиціи. Эти чиновники въ числѣ 12 человекъ, усиливая собою полицейскій надзоръ на чумныхъ пунктахъ, въ раіонѣ неблагополучныхъ или подозрительныхъ по чумѣ мѣстностей, во время кочеваго передвиженія, или на зимнихъ и лѣтнихъ пастбищахъ въ мѣстахъ скопленія кочевниковъ, оказывали необходимое содѣйствіе ветеринарному персоналу и въ значительной степени способствовали успѣшному примѣненію принимаемыхъ мѣръ къ прекращенію и предупрежденію эпизоотіи.

Для объединенія дѣйствій ветеринарно-полицейскаго надзора въ губерніи и ближайшаго руководства противочумными мѣропріятіями, выясненія на мѣстѣ встрѣчаемыхъ недоразумѣній Губернской Администраціей назначались изъ наиболѣе опытныхъ ветеринарныхъ врачей завѣдывающіе ветеринарно-санитарною частью, которые въ своихъ служебныхъ дѣйствіяхъ руководствовались изданной на сей предметъ инструкціей.

Съ первыхъ чиселъ іюня мѣсяца, т. е. со времени обнаруженія чумы рогатаго скота въ Джеватскомъ и Геокчайскомъ уѣздахъ къ борьбѣ съ эпизоотіей были привлечены какъ мѣстный надзоръ, такъ и были вызваны изъ благополучныхъ по чумѣ раіоновъ ветеринарные врачи, студенты и фельдшера, перекомандированіе которыхъ могло быть произведено безъ особаго ущерба для дѣла ветеринарно-санитарнаго надзора губерніи.



Количество персонала, принимавшаго въ отчетномъ году участіе въ борьбѣ съ чумою, измѣнялось соответственно степени распространенія эпизоотіи и той опасности, которая угрожала благополучнымъ по чумѣ мѣстностямъ заносомъ заразы. Всего было привлечено къ борьбѣ съ чумою 22 врача, 4 студента и 11 фельдшеровъ.

#### IV. Кочевое движеніе.

Исторически сложившіяся бытовья условія жизни мѣстнаго населенія подъ вліяніемъ климатическихъ и топографическихъ условій страны и унаслѣдованной привычки суть тѣ факторы, подъ вліяніемъ которыхъ выработалась необходимость перекочевки мѣстнаго скотовладѣльца съ принадлежащимъ ему скотомъ. Особенности климатическихъ условій не только отдѣльныхъ мѣстностей, но нерѣдко цѣлыхъ уѣздовъ, исключая возможность постоянного пребыванія жителей со своимъ скотомъ на однихъ и тѣхъ-же мѣстахъ въ теченіи года и заготовки на болѣе продолжительное время запасовъ для прокорма домашнихъ животныхъ, ставятъ скотовладѣльцевъ въ необходимость изыскивать средства къ прокорму животныхъ и совершать иногда передвиженіе въ сотни верстъ въ поискахъ за необходимыми пастбищами.

Кочевники Бакинской губерніи по характеру своихъ перекочевокъ могутъ быть раздѣлены на 4 категоріи:

1) Выкочевывающихъ за предѣлы губерніи, 2) перекочевывающихъ на эйлаги сосѣднихъ уѣздовъ той же губерніи, 3) кочующихъ въ предѣлахъ своихъ уѣздовъ и даже обществъ и 4) элементъ пришлый, преимущественно кочевники изъ сосѣдней Дагестанской области. Последніе выкочевываютъ исключительно съ мелкимъ рогатымъ скотомъ на эйлаги „Шахъ-Дага“, а зимою перегоняютъ свой скотъ на заарендованные кишлаги Геокчайскаго и Джаватскаго уѣздовъ.

Кочевое движеніе на эйлаги въ отчетномъ году началось съ первыхъ чиселъ апрѣля. Предназначенный къ перекочевкамъ на эйлаги скотъ былъ предварительно осмотрѣнъ ветеринарнымъ надзоромъ губерніи, опредѣлены дороги, по которымъ должно происходить передвиженіе скота и установлены проходные смотровые пункты.

Таковыми пунктами были назначены:

Для кочевниковъ первой категоріи, направляющихъ свой скотъ за предѣлы губерніи изъ Джаватскаго и Геокчайскаго уѣздовъ, Пейгамбаръ и Муртулы—Джаватскаго уѣзда Бакинской губерніи, Шахсеванъ и Ханашень Елисаветпольской губерніи. Для кочевниковъ второй и третьей категоріи, кочующихъ въ предѣлахъ губерніи и своихъ уѣздовъ, были назначены слѣдующіе смотровые пункты:

1) Въ Геокчайскомъ уѣздѣ 3 пункта: Геокчай, Зардобъ, Ашихъ-Байрамлы. Черезъ эти пункты кочевники были направлены на эйлаги Шемахинскаго и Геокчайскаго уѣздовъ.

2) Въ Кубинскомъ уѣздѣ 3 пункта: ханскій садъ около гор. Кубы, ст. Вельвели, сел. Халтанъ и уроч. Кусары—Хазары для впуска кочевниковъ на Кубинскіе эйлаги изъ Джаватскаго, Геокчайскаго и Шемахинскаго уѣздовъ.

3) Въ Шемахинскомъ уѣздѣ: гор. Шемаха, сел. Мачахи, Ахсу, Хильмили и Казыны, какъ для прохода кочевниковъ, идущихъ изъ низменныхъ мѣстъ того-же Шемахинскаго уѣзда, такъ



и для впуска изъ Геокчайскаго, Бакинскаго и Джеватскаго уѣздовъ.

4) Въ Ленкоранскомъ уѣздѣ: гор. Ленкорань, сел. Эшакчи и Пришибъ для кочевниковъ Джеватскаго и Ленкоранскаго уѣздовъ.

Всего прослѣдовало:

1) За предѣлы губерніи крупнаго рог. скота . . . . .	7717 гол.
Мелкаго . . . . .	216782 „
Верблюдовъ, лошадей и ословъ . . . . .	4967 „
2) Внутри губерніи крупнаго рогатаго скота . . . . .	59209 „
Мелкаго . . . . .	853202 „
Верблюдовъ, лошадей и ословъ . . . . .	18343 „
3) Поступило изъ Дагестанской области на эйлаги мелкаго рогатаго скота . . . . .	107700 „
Лошадей, ословъ . . . . .	2560 „

Всего скота, принадлежащаго жителямъ Бакин-  
ской губерніи, въ отчетномъ году на эйла-  
гахъ находилось:

Крупнаго рогатаго скота . . . . .	66926 „
Мелкаго . . . . .	1177684 „
Верблюдовъ, лошадей и ословъ . . . . .	28388 „

---

Итого . . . . . 1272998 гол.

При этомъ приходится отмѣтить тотъ фонтъ, что количество скота, кочевавшаго за предѣлы губерніи, въ отчетномъ году было нѣсколько меньше того, которое наблюдалось въ 1903 году. Подобнаго рода явленія объясняется тѣмъ, что нѣкоторые кочевники совсѣмъ не перегоняли скотъ на эйлаги, оставаясь на мѣстахъ своего зимняго пребыванія.

Обратное движеніе кочевниковъ на зимнія стоянки началось съ конца сентября и продолжалось по 1-е Ноября, при чемъ кочевой скотъ подвергался ветеринарному освидѣтельству передъ отпускомъ съ эйлаговъ и контролю при проходѣ черезъ смотровые пункты.

Для надзора за Бакинскими кочевниками, выкочевывающими на эйлаги Елисаветпольской губерніи, были командированы въ помощь администраціи послѣдней: два полицейскихъ чиновника и 14 полицейскихъ стражниковъ, каковой надзоръ оставался въ названной губерніи до времени обратнаго возвращенія кочевниковъ. Надзоръ за кочевниками на эйлагахъ внутри губерніи былъ установленъ слѣдующій: завѣдываніе смотровыми пунктами и эйлагами въ уѣздахъ поручено было ветеринарнымъ врачамъ и чинамъ полиціи, въ участкахъ коихъ находились эйлаги и смотровые пункты, при чемъ въ нѣкоторыхъ мѣстахъ упомянутый персоналъ былъ усиленъ прикомандированіемъ врачей и чиновъ полиціи изъ другихъ участковъ.

На границѣ Джеватскаго уѣзда съ Елисаветпольской губерніей, начиная отъ Алтанскаго поста по р. Араксу черезъ Мильскую степь до сел. Муртулы на р. Куръ во время кочевого движенія былъ установленъ ветеринарно-полицейскій надзоръ изъ 2-хъ ветеринарныхъ врачей, 2-хъ чиновниковъ полиціи, 4 ветеринарныхъ и 6 полицейскихъ стражниковъ. Къ обязанностямъ этого надзора относилось совершать постоянные разъѣзды по границѣ съ Елисаветпольской губерніей, наблюдать, чтобы весь кочевой скотъ былъ предьявленъ къ освидѣтельству какъ



передъ уходомъ на эйлаги, такъ и при возвращеніи съ эйлаговъ и чтобы огкочевки совершались въ установленномъ порядкѣ.

Въ тѣхъ-же цѣляхъ къ предупрежденію самовольныхъ переправъ кочеваго скота черезъ р. Куру на паромныхъ переправахъ въ сел. Зардобъ, Альвендъ и Моллакендъ былъ установленъ надзоръ изъ 4 ветеринарныхъ и 4 полицейскихъ стражниковъ подъ наблюдениемъ ветеринарнаго врача и чиновника полиціи; этому надзору было поручено производить постоянныя разъѣзды по р. Куръ, начиная отъ границы Арешкаго уѣзда Елисаветпольской губерніи до сел. Молла-Кентъ.

Общій надзоръ за передвиженіемъ кочевниковъ въ уѣздахъ и разрѣшеніе на мѣстѣ встрѣчающихся недоразумѣній было возложено въ каждомъ уѣздѣ на уѣзднаго начальника и одного изъ болѣе опытныхъ ветеринарныхъ врачей.

#### У. Э п и з о о т і и.

Въ 1904 году въ губерніи наблюдались слѣдующія эпизоотіи на домашнихъ животныхъ: 1) чума рогатаго скота, 2) ящуръ, 3) сибирская язва, 4) саянъ, 5) бѣшенство, 6) барбонъ 7) малярія и 8) свиная зараза.

##### 1. Чума рогатаго скота.

Чумная эпизоотія 1903 года работой ветеринарнаго персонала была прекращена лишь къ апрѣлю мѣсяцу отчетнаго года. Въ началѣ іюня она вновь была обнаружена въ одномъ изъ селеній Геокчайскаго уѣзда, куда была занесена кантрабанднымъ скотомъ изъ Мильской степи. Не смотря на принятые энергичныя мѣры къ локализациі эпизоотіи, она тѣмъ не менѣе успѣла охватить значительный районъ по р. Куръ и проявленіе ея наблюдалось въ 25 пунктахъ Геокчайскаго и Джеватскаго уѣздовъ.

Общее количество крупнаго рогатаго скота въ неблагополучныхъ по чумѣ пунктахъ было 19999. Въ одномъ пунктѣ съ наличныгъ количествомъ скота въ 1183 головы чума въ виду своевременнаго ея обнаруженія была прекращена убоемъ одного животнаго. Въ остальныхъ пунктахъ борьба съ чумной эпизоотіей велась при помощи противочумныхъ прививокъ. Съ момента обнаруженія ветеринарнымъ надзоромъ чумы до производства прививокъ въ названныхъ селеніяхъ пало и убито 174 головы; остальному скоту въ количествѣ 18642 гол. были произведены противочумныя прививки; изъ этого числа убито и пало отъ чумы 171 голова, 17 головъ пало отъ маляріи и тимпанита и 9 убито на мясо. Такимъ образомъ отходъ скота отъ чумы послѣ прививокъ составитъ 0,9% всего подвергнутаго прививкѣ скота, а общій отходъ скота отъ чумы (245 гол.), составитъ 1,3% всего скота, находившагося въ селеніяхъ въ моментъ констатированія чумы.

Для противочумныхъ прививокъ въ отчетномъ году израсходовано 964 литра сыворотки, изъ коихъ 752 литра Зурнабадской и 212 литровъ Читинской. Въ большинствѣ селеній прививки производились по комбинаціонному методу и только въ трехъ селеніяхъ—Алпы, Череджа и Багмакъ, въ виду ихъ близкаго соседства съ другими селеніями, что дѣлало невозможнымъ полную изоляцію привитаго скота, прививки дѣлались лишь одной сывороткой.

Количество сыворотки, употребляемое для прививки животнымъ, въ отчетномъ году было увеличено, а именно: быкамъ—80,0, корованъ—60,0, бычкамъ и петелямъ—40,0, теллятамъ 20,0,



буйволамъ и буйволицамъ до 100,0; для животныхъ лихорадящихъ дозы эти были увеличиваемы вдвое.

## 2. С а п ь.

Въ отчетномъ году ветеринарный надзоръ приступилъ къ поголовному осмотру въ губерніи лошадей, муловъ и ословъ. Всего было осмотрѣно 6277 головъ. Сапъ былъ обнаруженъ у 112 лошадей въ г. Баку, у 2-хъ въ Бакинскомъ уѣздѣ, у одной въ Геокчайскомъ уѣздѣ, у 9 въ Ленкоранскомъ уѣздѣ и 1 лошади въ Шемахинскомъ уѣздѣ.

## 3. Я щ у р ь.

Ящуромъ въ минувшемъ году были охвачены пять уѣздовъ губерніи, въ коихъ заболѣло 7846 головъ и изъ нихъ пало 8. Самое сильное распространеніе ящура наблюдалась въ Ленкоранскомъ уѣздѣ, гдѣ онъ констатированъ въ 46 пунктахъ; затѣмъ въ Джеватскомъ уѣздѣ—на 11 пункт., въ Кубинскомъ уѣздѣ на 7, въ Шемахинскомъ на 5, и въ Геокчайскомъ на 2 пункт. Причинами распространенія этой болѣзни служили аробное и качевое движеніе скота

Съ цѣлью прекращенія и нераспространенія этой эпизоотіи принимались на мѣстахъ ея существованія мѣры, ограничивающія выгонъ скота изъ зараженныхъ пунктовъ и рекомендовались населенію поголовныя прививки, принятія населеніемъ не во всѣхъ пораженныхъ ящуромъ селеніяхъ.

## 4. С и б и р с к а я я з в а.

Сибирская язва наблюдалась въ г. Баку, въ одномъ пунктѣ Кубинскаго уѣзда, въ трехъ—Ленкоранскаго уѣзда, одномъ—Геокчайскаго уѣзда и двухъ—Джеватскаго уѣзда. Всего заболѣло этой болѣзью 66 домашнихъ животныхъ, изъ которыхъ пало 56 и выздоровѣло 10.

Мѣры, принимаемыя къ прекращенію и нераспространенію этой болѣзни, заключались въ тщательной уборкѣ труповъ, дезинфекціи помѣщеній и изоляціи здоровыхъ животныхъ отъ больныхъ.

## 5. Б ѣ ш е н с т в о.

Бѣшенствомъ въ отчетномъ году заболѣвали исключительно собаки. Большинство случаевъ (14) падаютъ на гор. Баку и только 1 случай наблюдался въ Шемахинскомъ уѣздѣ. Изъ числа заболѣвшихъ пало 11 и было убито 4.

## 6. Б а р б о н ь.

Болѣзнь эта, имѣвшая значительное распространеніе въ Ленкоранскомъ уѣздѣ, была констатирована въ 10 пунктахъ, гдѣ заболѣло и пало отъ этой болѣзни 110 головъ крупнаго рогатаго скота, преимущественно буйволиной породы. Въ отношеніи заболѣвшаго скота принимались мѣры полной изоляціи: дворы и помѣщенія тщательно очищались, и дезинфицировались, и въ нѣкоторыхъ случаяхъ скотъ съ зараженныхъ дворовъ переводился на новыя мѣста.

## 7. М а л я р і я.

Малярія наблюдалась на крупномъ рогатомъ скотѣ въ 1 пунктѣ Ленкоранскаго и 2-хъ пунктахъ Геокчайскаго уѣздовъ. Болѣзнь эта имѣетъ постоянные очаги въ мѣстностяхъ низменныхъ (на берегу рѣкъ, озеръ), болотистыхъ (плантацій, риса,



хлопка, камыша) и поражаетъ все роды животныхъ. Теченіе болѣзни обыкновенно очень длительное и у молодыхъ животныхъ часто оканчивается смертью. Въ отдѣльныхъ случаяхъ было замѣчено, что смерть наступаетъ очень быстро, черезъ нѣсколько часовъ послѣ заболѣванія.

При обнаруженіи этой болѣзни владѣльцамъ скота рекомендовалось перемѣнять мѣста пастбища и отгонять скотъ на болѣе возвышенныя мѣста.

### 8. Свиная зараза.

Болѣзнь эта наблюдалась въ г. Баку. Заболѣло и пало 15 головъ свиней.

Съ цѣлью прекращенія болѣзни животныя изъ зараженныхъ помѣщеній были переводимы въ новыя, послѣ чего производилась чистка и дезинфекція этихъ помѣщеній.

### VI. Скотобойная часть.

Правильная организація ветеринарно-санитарнаго надзора надъ убиваемымъ для продовольствія скотомъ существовала въ отчетномъ году лишь въ гор. Баку, гдѣ имѣется городская скотобойня съ микроскопической станціей при ней. Обязанности по завѣдыванію скотобойнею лежатъ на спеціально приглашенныхъ для того Городской Управой двухъ ветеринарныхъ врачахъ.

Въ теченіи 1904 года всего было убито на Бакинской городской скотобойнѣ:

крупнаго рогатаго скота.	. 33011	головъ.
мелкаго . . . . .	. 165548	„
свиней . . . . .	. 3498	„
лошадей . . . . .	. 189	„
верблюдовъ . . . . .	. 43	„

За уничтоженные на бойнѣ пораженные болѣзненнымъ процессомъ туши и части ихъ Городская Управа выдавала владѣльцамъ скота плату въ размѣрѣ 60% рыночной стоимости мяса.

Въ уѣздныхъ городахъ: Кубѣ, Ленкорани и Сальянахъ, гдѣ имѣются городскіе бойни, надзоръ за убиваемымъ на мясо скотомъ былъ случайный и производился правительственными ветеринарными врачами, имѣющими мѣстожительство въ этихъ городахъ. На бойняхъ этихъ городовъ въ отчетномъ году было убито:

	Въ г. Кубѣ.	Въ г. Ленкорани.	Въ м. Сальяны.
Крупнаго рогатаго скота.	1729	947	211
мелкаго . . . . .	10414	3254	9985

Въ томъ же году закончена постройка начатыхъ въ предыдущемъ году скотобоенъ въ Сальянахъ и Ленкорани и приступлено къ постройкѣ временной бойни въ с. Сабунчахъ.

Тормазомъ къ постройкѣ боенъ въ мѣстахъ убоя домашнихъ животныхъ, къ ремонту или переустройству ихъ служить, главнымъ образомъ, скудость средствъ, коими распалагаютъ городскія самоуправленія.





## У. Народное просвѣщеніе.

### а) Положеніе школьнаго дѣла.

Учебныхъ заведеній европейскаго типа въ Бакинскои губернии въ отчетномъ году было 189, въ коихъ обучалось 12512 учениковъ, 6033 ученицы, а всего 18545. Сравнительно съ предыдущимъ годомъ число учебныхъ заведеній этого типа увеличилось на 17, а число учащихся на 1789.

На ряду съ учебными заведеніями европейскаго типа, въ Бакинскои губернии существуютъ мусульманскіе школы при мечетяхъ и еврейскія при синагогахъ.

Всего въ отчетномъ году мусульманскихъ школъ было 175 съ 2811 учащимися; еврейскихъ-же 17 съ 412 учащимися. Школы этой категоріи далеко не отвѣчаютъ общеобразовательнымъ цѣлямъ и въ учебно-воспитательномъ отношеніи достигаютъ ничтожныхъ результатовъ; значеніе ихъ болѣе отрицательное, такъ какъ они способствуютъ отчужденію и отчасти развитію религіознаго фанатизма.

Изъ общаго числа учебныхъ заведеній европейскаго типа и учащихся въ оныхъ приходилось:

	Учебныхъ заведеній.	Учащихся.
На губернской городъ . . . . .	69	11607
„ уѣздные города . . . . .	13	731
„ уѣзды . . . . .	107	6207
Итого . . . . .	189	18545

Изъ приведенныхъ выше цифровыхъ данныхъ видно, что изъ числа 189 учебныхъ заведеній въ гор. Баку съ населеніемъ 222412 д. приходится 69 или 36,7%, на уѣздные города, съ населеніемъ 70603 души—13 или 6,7%. на сельское-же населеніе, котораго было 766953 душъ только 107 или 56,5%.

Такое сравнительно слабое развитіе народнаго образованія среди сельскаго населенія зависитъ, главнымъ образомъ отъ слабаго сознанія потребности въ просвѣщеніи въ средѣ преобладающаго въ губернии некультурнаго и коснаго мусульманскаго населенія, которое крайне неохотно и лишь въ рѣдкихъ случаяхъ отдаетъ своихъ дѣтей въ министерскія и церковно-приходскія школы; а такъ какъ мусульмане составляютъ 75,6% всего населенія губернии, то весьма понятно, что дѣло народнаго образованія идетъ медленно.

Какъ сказано выше, число учебныхъ заведеній въ отчетномъ году увеличилось на 17, а именно: 2 городскихъ училища по положенію 1872 г.—Ленкоранское и Сабунчинское; 6 сельскихъ школъ Мин. Нар. Пр.; 1—Съѣзда нефтепромышленниковъ, 1 уч. при фабрикѣ Тагіева; 2 школы церковно-приходскихъ; 7 вечернихъ курсовъ для взрослыхъ, изъ которыхъ шесть на Бакинскихъ промыслахъ и одни вечерніе курсы въ Шемахин. уѣздѣ при Астраханскои школѣ. Въ г. Баку открыта 2-я мужская воскресная школа. Изъ прошлогоннихъ школъ закрыто 3.



Имѣющихся на лицо учебныхъ заведеній, по сравненію съ количествомъ населенія, далеко недостаточно, что видно изъ слѣдующаго:

Изъ сопоставленія числа учебныхъ заведеній европейскаго типа и учащихся въ нихъ съ наличностью населенія дѣтскаго возраста, считая послѣднихъ, согласно вычисленіямъ академика Буныковского около 10<sup>0</sup>/о всего населенія, получится отдѣльно по мѣстностямъ и въ общемъ по губерніи слѣдующее отношеніе:

	Приходилось одно учебное заведеніе на число душъ обоого пола:	
	Всего населенія.	Дѣтей школь- наго возраста.
Въ гор. Баку. . . . .	3223	322
„ уѣздныхъ городахъ . . . . .	5425	542
„ уѣздахъ . . . . .	7167	717
Во всей губерніи . . . . .	5608	561
<i>Одинъ учащійся:</i>		
Въ гор. Баку. . . . .	19,1	1,9
„ уѣздныхъ городахъ . . . . .	96,6	9,7
„ уѣздахъ . . . . .	123,5	12,3
По всей губерніи . . . . .	60,9	6,1

На сколько за послѣднее десятилѣтіе народное образованіе въ Бакинской губерніи подвинулось впередъ, видно изъ того, что за этотъ періодъ времени число школъ возрасло на 116, а число учащихся увеличилось на 13320. Увеличеніе числа школъ ясно доказываетъ, что народное образованіе въ губерніи съ каждымъ годомъ прогрессируетъ, а постепенное возрастаніе количества учащихся свидѣтельствуетъ, что сознаніе потребности и пользы образованія хотя и медленно, но все-же проникаетъ въ народныя массы. Къ сожалѣнію, потребность эта, какъ сказано выше, далеко не удовлетворяется существующими въ губерніи учебными заведеніями, что видно изъ слѣдующаго: согласно вычисленіямъ академика Буныковского, количество дѣтей школьнаго возраста опредѣляется въ 10<sup>0</sup>/о всего населенія; слѣдовательно въ Бакинской губерніи на одинъ миллионъ населенія дѣтей школьнаго возраста слѣдуетъ считать приблизительно до 105996 душъ. А такъ какъ учащихся въ отчетномъ году было только 18545 или 17,5<sup>0</sup>/о, слѣдовательно, около 87467 дѣтей школьнаго возраста т. е. 82,5<sup>0</sup>/о осталось внѣ школы.

Какъ уже говорилось въ обзорахъ за предыдущіе годы, въ гор. Баку, населеніе коего съ каждымъ годомъ быстро увеличилось, замѣчается все большая потребность въ образованіи.

Особенно чувствуется недостатокъ въ средне-учебныхъ заведеніяхъ, что между прочимъ, видно изъ того, что во всѣхъ, имѣющихся нынѣ въ губерніи учебныхъ заведеніяхъ этой категоріи число учащихся значительно превышаетъ первоначальную норму и все-же многимъ желающимъ приходится отказывать въ приѣмѣ.

Подробный списокъ учебныхъ заведеній Бакинской губерніи, а равно свѣдѣнія о распредѣленіи учащихся по народностямъ, вѣроисповѣданіямъ и сословіямъ указаны въ вѣдомости № 14.

### б) Библіотеки, періодическія изданія и типографіи.

Въ 1904 году частныхъ библіотекъ въ гор. Баку было 5; библіотекъ—читаленъ было 9.



Періодическихъ изданій въ отчетномъ году въ гор. Баку было 7, а именно: „Каспій“, „Бакинскія Извѣстія“, „Бакинскія Губернскія Вѣдомости“, „Труды Бакинскаго Отдѣленія ИМПЕРАТОРСКАГО Русско-Техническаго общества“, „Бакинскія Объявленія“ и Нефтяное дѣло“.

Типографій и типо-литографій имѣлось . . . . .	19
Литографій . . . . .	4
Книжныхъ магазиновъ и лавокъ книжной торговли . . . . .	18

По сравненію съ предыдущимъ годомъ число типографій уменьшилось на 1, число книжныхъ магазиновъ и книжныхъ лавокъ на 5.

### в) Общественное призрѣніе.

Въ отчетномъ году въ Бакинской губерніи продолжали свою полезную дѣятельность слѣдующія благотворительныя учрежденія:

Бакинскій отдѣлъ, состоящаго подъ августѣйшимъ покровительствомъ ЕЯ ИМПЕРАТОРСКАГО ВЕЛИЧЕСТВА ГОСУДАРЫНИ ИМПЕРАТРИЦЫ МАРИИ ФЕОДОРОВНЫ, женскаго благотворительнаго общества Святой Нины.

Бакинское Благотворительное Общество.

Бакинское Армянское Человѣколюбивое Общество.

Бакинское Кирилло-Мефодіевское Братство.

Бакинское мѣстное управленіе общества Краснаго Креста, состоящаго подъ Августѣйшимъ покровительствомъ ЕЯ ИМПЕРАТОРСКАГО ВЕЛИЧЕСТВА ГОСУДАРЫНИ ИМПЕРАТРИЦЫ.

Бакинско Окружное Управленіе, состоящаго подъ Августѣйшимъ покровительствомъ ЕЯ ИМПЕРАТОРСКАГО ВЕЛИЧЕСТВА ГОСУДАРЫНИ ИМПЕРАТРИЦЫ МАРИИ ФЕОДОРОВНЫ, ИМПЕРАТОРСКАГО РОССИЙСКАГО общества спасанія на водахъ.

Бакинское римско-католическое Общество.

Ленкоранское благотворительное общество вспоможенія нуждающимся ученикамъ Ленкоранскаго городского училища

Кубинское благотворительное общество вспоможенія нуждающимся ученикамъ Кубинскаго городского училища.

Шемахинское благотворительное общество вспоможенія нуждающимся ученикамъ Шемахинскаго городского училища.

Бакинское благотворительное общество вспоможенія нуждающимся ученикамъ Бакинскаго городского училища.

Благотворительное общество попеченія о дѣтяхъ.

Благотворительное общество Ясли.

Бакинское общество защиты несчастныхъ женщинъ.

Общество вспоможенія служащихъ и служившихъ въ Бакинско-Дагестанской Дирекціи народныхъ училищъ.

Общество Взаимнаго вспоможенія лицъ, состоящихъ на частной службѣ или занимающихся частнымъ трудомъ въ г. Баку.

#### Бакинское Благотворительное Общество Святой Нины.

Дѣятельность этого общества по прежнему выразилась въ заботахъ о развитіи и процвѣтаніи учебнаго заведенія Св. Нины, съ правами женской гимназіи.



На содержаніе этого учебнаго заведенія было израсходовано всего 73555 р. 92 коп., общій же приходъ суммъ заведенія составляетъ 74055 р. 87 к. Къ концу года капиталъ заведенія Св. Нины достигъ 84383 руб., заключающихся въ процентныхъ бумагахъ, хранящихся въ Бакинскомъ Отдѣленіи Государственнаго Банка.

### Бакинское Благотворительное Общество.

Общество это по прежнему имѣло на своемъ попеченіи:

- 1) Дѣтскій пріютъ со школой въ собственномъ домѣ.
- 2) Ночлежный домъ съ дешевой столовой и чайной.
- 3) Богадѣльню для лицъ, лишившихся способности къ труду.
- 4) Дешевую хлѣбопекарню.

Въ составъ входило 91 членъ. Кромѣ заботъ и наблюденія за всѣми своими учрежденіями Общество еще выдавало единовременныя пособія, которыхъ въ году было выдано 383 р.

Всего обществомъ въ году было израсходовано 60820 р. 72 к.

Неприкосновенный капиталъ Общества составляетъ 6358 р. 24 коп.

Общество для оказанія пособія нуждающимся ученикамъ Шемахинскаго городского училища (существуетъ 23 года).

Членовъ въ текущемъ году 132.

Къ 1-му января 1904 года.

Въ распоряженіи Общества было:

Запаснаго капитала . . . . .	7395 р. — к.
Расходнаго . . . . .	435 р. 45 к.
<u>И Т О Г О . . . . .</u>	<u>7830 р. 45 к.</u>

Въ 1904 году поступило . . . . . 357 р. 40 к.

Израсходовано на взносъ платы за правоученія бѣдныхъ учениковъ 549 р. — к.

Осталось къ 1 января 1904 года 7638 р. 85 к.

### Кубинское общество вспомошествованія нужд. учащимся.

Поступило . . . . .	265 р. 50 к.
Уплачено за правоученіе . . . . .	54 р. — к.
Устройство елки . . . . .	98 р. 70 к.
<u>Всего израсходовано.</u>	<u>152 р. 70 к.</u>

Осталось къ 1 января 1905 г. 112 р. 80 к.

Въ томъ числѣ запасный капиталъ 85 р. 90 к.

### О-во взаимнаго вспомошествованія лицъ служащихъ на частной службѣ.

Поступило . . . . .	3163 р. 64 к.
Израсходовано . . . . .	3412 р. 5 к.

Изъ общей суммы расходовъ выдано пособія на воспитаніе дѣтей 374 р. 50 к.

О другихъ благотворительныхъ учрежденіяхъ свѣдѣнія не получены.

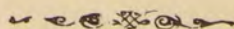







# ВЪДОМОСТЪ

о количествѣ земли, занятой посѣвами хлѣбныхъ, пищевыхъ и другихъ продуктовъ за 1904-й годъ.

Наименованіе городовъ и уѣз- довъ.	З а с ѣ я н о ч е т в е р т е й.																			Всего подъ по- сѣвами.
	Озимымъ			Я р о в ы м ъ																
	Рожью.	Пшеницей	Ячменемъ	Пшеницей	Ячменемъ	Кукурузой	Картофел.	Рисомъ	Горохомъ	Чечевицей	Льномъ	Гречихой	Просомъ	Овсомъ	Полбой	Рожью	Хлопкомъ	Кукурузомъ	Прочими злаками	
Г. Баку . . . . .	—	—	—	8	22	—	—	—	—	—	—	—	—	—	—	—	—	—	—	30
Балаханъ Сабунчинск. районъ . . . . .	—	510	—	—	325	—	—	—	—	—	—	—	—	—	—	—	—	—	—	835
Бакинскій уѣздъ . . .	—	12160	11030	—	—	—	—	—	—	—	—	—	—	—	—	—	—	—	—	23190
Г. Куба . . . . .	—	136	—	25	165	—	—	—	—	—	—	—	—	—	—	—	—	—	—	326
Кубинскій уѣздъ . . .	2030	40506	—	—	19162	8.5	90	994.5	7.25	7	15	28.5	370	9.25	—	—	—	—	—	63228
Г. Ленкорань . . . . .	—	—	—	—	—	—	—	160	—	—	—	—	—	—	—	—	—	—	—	160
Ленкоранскій уѣздъ . .	—	40382	—	—	16697	73	970	62216	30	8	—	14	—	—	—	—	—	—	—	120390
Г. Шемаха . . . . .	—	310	—	—	75	—	—	—	—	—	—	—	—	—	—	—	—	—	—	385
Шемахинскій уѣздъ . .	163	34651	—	—	9365	—	127	12	—	—	8	—	505	—	—	—	—	—	—	44831
Геокчайскій уѣздъ . . .	41	31340	—	29	12664	13	16	3679	17	—	12	15	4317	4	201	15	3113	—	164	55640
Джеватскій уѣздъ . . .	—	21517	19776	—	—	—	—	345	—	—	15	—	139	—	—	—	2308	8750	—	52850
<b>Итого . . . . .</b>	<b>2234</b>	<b>181512</b>	<b>30806</b>	<b>62</b>	<b>58475</b>	<b>94.5</b>	<b>1203</b>	<b>67406.5</b>	<b>54.25</b>	<b>15</b>	<b>50</b>	<b>43.5</b>	<b>5345</b>	<b>13.25</b>	<b>201</b>	<b>15</b>	<b>5421</b>	<b>8750</b>	<b>164</b>	<b>361865</b>







# ВѢДОМОСТЬ

о посѣвѣ и урожаѣ хлѣбовъ въ Бакинской губ.

за 1904-й годъ.



**Посѣяно четвертей.**

У ѣ з д ы.	Посѣяно четвертей.											
	Озимой пшеницы	Яровой пшеницы	Овса	Ячменя	Кукурузы	Проса	Риса	Ржи	Карто-феля	Гречихи	Прочихъ хлѣбовъ	Итого
<b>БАКИНСКІЙ:</b>												
На земляхъ: владѣльческихъ . . . . .	1255	—	—	600	—	—	—	—	—	—	—	1855
„ казенныхъ . . . . .	1728	—	—	1254	—	—	—	—	—	—	—	2982
„ крестьянскихъ . . . . .	18558	—	—	10746	—	—	—	—	—	—	—	29304
„ церковныхъ . . . . .	—	—	—	—	—	—	—	—	—	—	—	—
„ городскихъ . . . . .	—	11	—	40	—	—	—	—	—	—	—	51
Итого . . . . .	21541	11	—	12640	—	—	—	—	—	—	—	34192
<b>ГЕОКЧАЙСКІЙ:</b>												
На земляхъ: владѣльческихъ . . . . .	1323	11	2	2647	3	1318	1784	17	5	4	1250	8364
„ казенныхъ . . . . .	—	—	—	—	—	—	—	—	—	—	—	—
„ крестьянскихъ . . . . .	30741	24	5	10641	13	3231	2110	43	14	16	2511	49349
„ церковныхъ . . . . .	—	—	—	—	—	—	—	—	—	—	—	—
„ городскихъ . . . . .	—	—	—	—	—	—	—	—	—	—	—	—
Итого . . . . .	32064	35	7	13288	16	4549	3894	60	19	20	3761	57713
<b>ДЖЕВАТСКІЙ:</b>												
На земляхъ: владѣльческихъ . . . . .	4847	—	—	4875	—	19	—	—	—	—	82	9823
„ казенныхъ . . . . .	5936	—	—	6811	—	—	—	—	—	—	239	12986
„ крестьянскихъ . . . . .	16612	—	—	19901	—	127	351	—	—	—	266	37260
„ церковныхъ . . . . .	—	—	—	—	—	—	—	—	—	—	—	—
„ городскихъ . . . . .	—	—	—	—	—	—	—	—	—	—	—	—
Итого . . . . .	27395	—	—	31587	—	146	354	—	—	—	587	60069
<b>КУБИНСКІЙ:</b>												
На земляхъ: владѣльческихъ . . . . .	5586	—	—	2499	64	78	535	—	—	—	—	8761
„ казенныхъ . . . . .	13047	—	54	7585	—	93	367	253	184	23	204	21810
„ крестьянскихъ . . . . .	27296	—	—	12187	—	227	443	2369	49	—	—	42572
„ церковныхъ . . . . .	—	—	—	—	—	—	—	—	—	—	—	—
„ городскихъ . . . . .	207	88	—	270	—	—	—	—	—	—	—	515
Итого . . . . .	46136	88	54	22540	64	398	1345	2622	233	23	204	73658
<b>ЛЕНКОРАНСКІЙ:</b>												
На земляхъ: владѣльческихъ . . . . .	4158	—	—	3445	10	—	23395	—	500	—	—	31508
„ казенныхъ . . . . .	46183	—	—	29613	—	15	40	—	—	—	—	75851
„ крестьянскихъ . . . . .	14589	—	—	4725	45	—	31385	—	638	—	47	51429
„ церковныхъ . . . . .	15	—	—	—	—	—	—	—	—	—	—	15
„ городскихъ . . . . .	—	—	—	—	—	—	180	—	—	—	—	180
Итого . . . . .	64945	—	—	37783	55	15	55000	—	1138	—	47	158983
<b>ШЕМАХИНСКІЙ:</b>												
На земляхъ: владѣльческихъ . . . . .	4516	—	—	1429	—	90	8	—	—	—	—	6043
„ казенныхъ . . . . .	—	—	—	—	—	—	—	—	—	—	—	—
„ крестьянскихъ . . . . .	37807	—	—	14007	—	15	10	207	1837	—	10	53893
„ церковныхъ . . . . .	—	—	—	—	—	—	—	—	—	—	—	—
„ городскихъ . . . . .	540	—	—	18	—	—	—	—	—	—	—	558
Итого . . . . .	44863	—	—	15454	—	105	18	207	1837	—	10	60494
<b>ВСЕГО ПО ГУБЕРНИ:</b>												
На земляхъ: владѣльческихъ . . . . .	21685	11	2	15494	77	1505	25722	17	505	4	1332	66354
„ казенныхъ . . . . .	66894	—	54	45263	—	108	407	253	184	23	443	113629
„ крестьянскихъ . . . . .	145603	24	5	72207	58	3600	34302	2619	2538	16	2834	263807
„ церковныхъ . . . . .	15	—	—	—	—	—	—	—	—	—	—	15
„ городскихъ . . . . .	785	49	—	328	—	180	—	—	—	—	—	1304
Итого . . . . .	234944	84	61	133292	135	5213	60611	2889	3227	43	4609	445109

**Снято четвертей.**

У ѣ з д ы.	Снято четвертей.											
	Озимой пшеницы	Яровой пшеницы	Овса	Ячменя	Кукурузы	Проса	Риса	Ржи	Карто-феля	Гречихи	Прочихъ хлѣбовъ	Итого
<b>БАКИНСКІЙ:</b>												
На земляхъ: владѣльческихъ . . . . .	7275	—	—	3000	—	—	—	—	—	—	—	10275
„ казенныхъ . . . . .	8600	—	—	5980	—	—	—	—	—	—	—	14580
„ крестьянскихъ . . . . .	81634	—	—	47339	—	—	—	—	—	—	—	128973
„ церковныхъ . . . . .	—	—	—	—	—	—	—	—	—	—	—	—
„ городскихъ . . . . .	—	44	—	16	—	—	—	—	—	—	—	60
Итого . . . . .	97509	44	—	56335	—	—	—	—	—	—	—	153888
<b>ГЕОКЧАЙСКІЙ:</b>												
На земляхъ: владѣльческихъ . . . . .	7941	67	13	15899	25	10551	16056	102	71	33	7547	58305
„ казенныхъ . . . . .	—	—	—	—	—	—	—	—	—	—	—	—
„ крестьянскихъ . . . . .	184569	147	34	63921	116	29079	18990	265	177	176	17577	315051
„ церковныхъ . . . . .	—	—	—	—	—	—	—	—	—	—	—	—
„ городскихъ . . . . .	—	—	—	—	—	—	—	—	—	—	—	—
Итого . . . . .	192510	214	47	79820	141	39630	35046	367	248	209	25124	373356
<b>ДЖЕВАТСКІЙ:</b>												
На земляхъ: владѣльческихъ . . . . .	34592	—	—	39000	—	247	—	—	—	—	1212	75051
„ казенныхъ . . . . .	46935	—	—	55909	—	—	—	—	—	—	5616	108460
„ крестьянскихъ . . . . .	160623	—	—	189184	—	1651	4779	—	—	—	7448	363685
„ церковныхъ . . . . .	—	—	—	—	—	—	—	—	—	—	—	—
„ городскихъ . . . . .	—	—	—	—	—	—	—	—	—	—	—	—
Итого . . . . .	242150	—	—	284093	—	1898	4779	—	—	—	14276	547196
<b>КУБИНСКІЙ:</b>												
На земляхъ: владѣльческихъ . . . . .	21974	—	—	9157	256	512	2380	—	—	—	—	34279
„ казенныхъ . . . . .	52196	—	224	36160	—	779	1626	412	880	120	817	93214
„ крестьянскихъ . . . . .	129811	—	—	60512	—	12948	8984	36067	1024	—	—	249346
„ церковныхъ . . . . .	—	—	—	—	—	—	—	—	—	—	—	—
„ городскихъ . . . . .	1331	266	—	2-20	—	—	—	—	—	—	—	4420
Итого . . . . .	205315	266	224	108649	256	14239	12990	36479	1904	120	817	381259
<b>ЛЕНКОРАНСКІЙ:</b>												
На земляхъ: владѣльческихъ . . . . .	14838	—	—	10693	160	—	141434	—	1250	—	—	168375
„ казенныхъ . . . . .	212592	—	—	163742	—	60	230	—	—	—	—	376624
„ крестьянскихъ . . . . .	62127	—	—	23342	215	—	164467	—	2535	—	189	252875
„ церковныхъ . . . . .	60	—	—	—	—	—	—	—	—	—	—	60
„ городскихъ . . . . .	—	—	—	—	—	—	2890	—	—	—	—	2890
Итого . . . . .	289617	—	—	197777	375	60	309021	—	3785	—	189	800824
<b>ШЕМАХИНСКІЙ:</b>												
На земляхъ: владѣльческихъ . . . . .	19268	—	—	7221	—	погибло	25	—	—	—	—	26514
„ казенныхъ . . . . .	—	—	—	—	—	отъ	—	—	—	—	—	—
„ крестьянскихъ . . . . .	160033	—	—	71718	—	засухи	29	1015	3377	—	42	236213
„ церковныхъ . . . . .	—	—	—	—	—	—	—	—	—	—	—	—
„ городскихъ . . . . .	2980	—	—	102	—	—	—	—	—	—	—	3082
Итого . . . . .	182281	—	—	79041	—	—	54	1015	3377	—	42	265810
<b>ВСЕГО ПО ГУБЕРНИ:</b>												
На земляхъ: владѣльческихъ . . . . .	105888	67	13	84970	441	11310	159895	102	1321	33	8759	372799
„ казенныхъ . . . . .	320323	—	224	261791	—	839	1856	412	880	120	6433	592878
„ крестьянскихъ . . . . .	778797	147	34	456016	331	43678	197249	37347	7113	176	25256	1546144
„ церковныхъ . . . . .	60	—	—	—	—	—	—	—	—	—	—	60
„ городскихъ . . . . .	4314	310	—	2938	—	—	2890	—	—	—	—	10452
Итого . . . . .	1209382	524	271	805715	772	55827	361890	37861	9314	329	40448	2522333







# ВѢДОМОСТЬ

о числѣ фабрикъ и заводовъ въ Бакинской губерніи.

*За 1904 годъ.*







Родъ фабрикъ и  
заводовъ.

	Гор. Баку.			Балах.-Сабунч. районъ.			Бакинскій уѣздъ.			Геокчайскій уѣздъ.			Джеватскій уѣздъ.			Гор. Куба.			Кубинскій уѣздъ.			Гор. Ленкорань.			Ленкоранскій уѣздъ.			Гор. Шемаха.			Шемахинскій уѣздъ.			Всего въ губерніи						
	Число фабрикъ и заводовъ	Сумма производи- тельности	Число рабочихъ	Число фабрикъ и заводовъ	Сумма производи- тельности	Число рабочихъ	Число фабрикъ и заводовъ	Сумма производи- тельности	Число рабочихъ	Число фабрикъ и заводовъ	Сумма производи- тельности	Число рабочихъ	Число фабрикъ и заводовъ	Сумма производи- тельности	Число рабочихъ	Число фабрикъ и заводовъ	Сумма производи- тельности	Число рабочихъ	Число фабрикъ и заводовъ	Сумма производи- тельности	Число рабочихъ	Число фабрикъ и заводовъ	Сумма производи- тельности	Число рабочихъ	Число фабрикъ и заводовъ	Сумма производи- тельности	Число рабочихъ	Число фабрикъ и заводовъ	Сумма производи- тельности	Число рабочихъ	Число фабрикъ и заводовъ	Сумма производи- тельности	Число рабочихъ							
		Руб.			Руб.			Руб.			Руб.			Руб.			Руб.			Руб.			Руб.			Руб.			Руб.			Руб.		Руб.	Руб.	Руб.	Руб.	Руб.	Руб.	Руб.
Сѣрно-кислотные . . . . .	1	320600	102	—	—	—	4	345944	112	—	—	—	—	—	—	—	—	—	—	—	—	—	—	—	—	—	—	—	—	—	—	—	5	666544	214					
Табачные . . . . .	2	852994	778	—	—	—	—	—	—	—	—	—	—	—	—	—	—	—	—	—	—	—	—	—	—	—	—	—	—	—	—	—	3	857255	783					
Типографіи . . . . .	14	261330	307	—	—	—	—	—	—	—	—	—	—	—	—	—	—	—	—	—	—	—	—	—	—	—	—	—	—	—	—	—	14	261330	307					
Тометныя . . . . .	1	25470	20	—	—	—	—	—	—	—	—	—	—	—	—	—	—	—	—	—	—	—	—	—	—	—	—	—	—	—	—	—	—	1	25470	20				
Фотографіи . . . . .	10	65000	55	2	500	4	—	—	—	—	—	—	—	—	—	—	—	—	—	—	—	—	—	—	—	—	—	—	—	—	—	—	—	12	65500	59				
Химическіе . . . . .	1	43380	22	—	—	—	—	—	—	—	—	—	—	—	—	—	—	—	—	—	—	—	—	—	—	—	—	—	—	—	—	—	—	1	43380	22				
Хлопко-очистительные . . . . .	—	—	—	—	—	—	—	—	—	7	343000	36	—	—	—	—	—	—	—	—	—	—	—	—	—	—	—	—	—	—	—	—	—	—	7	343000	36			
Цементные . . . . .	2	15000	15	—	—	—	—	—	—	—	—	—	—	—	—	—	—	—	—	—	—	—	—	—	—	—	—	—	—	—	—	—	—	—	2	15000	15			
Черепичные . . . . .	—	—	—	—	—	—	—	—	—	—	—	23	12340	52	—	—	—	—	—	—	—	—	—	—	—	—	—	—	—	—	—	—	—	—	—	—	11	37000	21	
Чугунно-мѣдно-литейные . . . . .	10	1657200	1603	8	870560	165	—	—	—	—	—	—	—	—	—	—	—	—	—	—	—	—	—	—	—	—	—	—	—	—	—	—	—	—	—	18	2527760	1768		
Шелко-мотальные . . . . .	—	—	—	—	—	—	—	—	—	6	1000	12	—	—	—	—	—	—	—	—	—	—	—	—	—	—	—	—	—	—	—	—	—	—	—	—	1	200	1	
Шелко-ткацкіе . . . . .	—	—	—	—	—	—	—	—	—	—	—	—	—	—	—	—	—	—	—	—	—	—	—	—	—	—	—	—	—	—	—	—	—	—	—	—	14	10100	90	
Шорные . . . . .	—	—	—	5	900	23	—	—	—	—	—	—	—	—	—	—	—	—	—	—	—	—	—	—	—	—	—	—	—	—	—	—	—	—	—	—	2	200	4	
Электрической энергіи . . . . .	3	125048	84	2	450500	150	1	920060	218	—	—	—	—	—	—	—	—	—	—	—	—	—	—	—	—	—	—	—	—	—	—	—	—	—	—	—	—	—	—	—
<b>Итого</b> . . . . .	173	45494127	9057	85	4833782	7760	90	48549971	9059	274	1099568	858	105	112761	432	33	9730	61	824	92704	1091	2	1500	10	347	23062	460	62	36458	196	616	168518	1403	2611	10942381	30387				



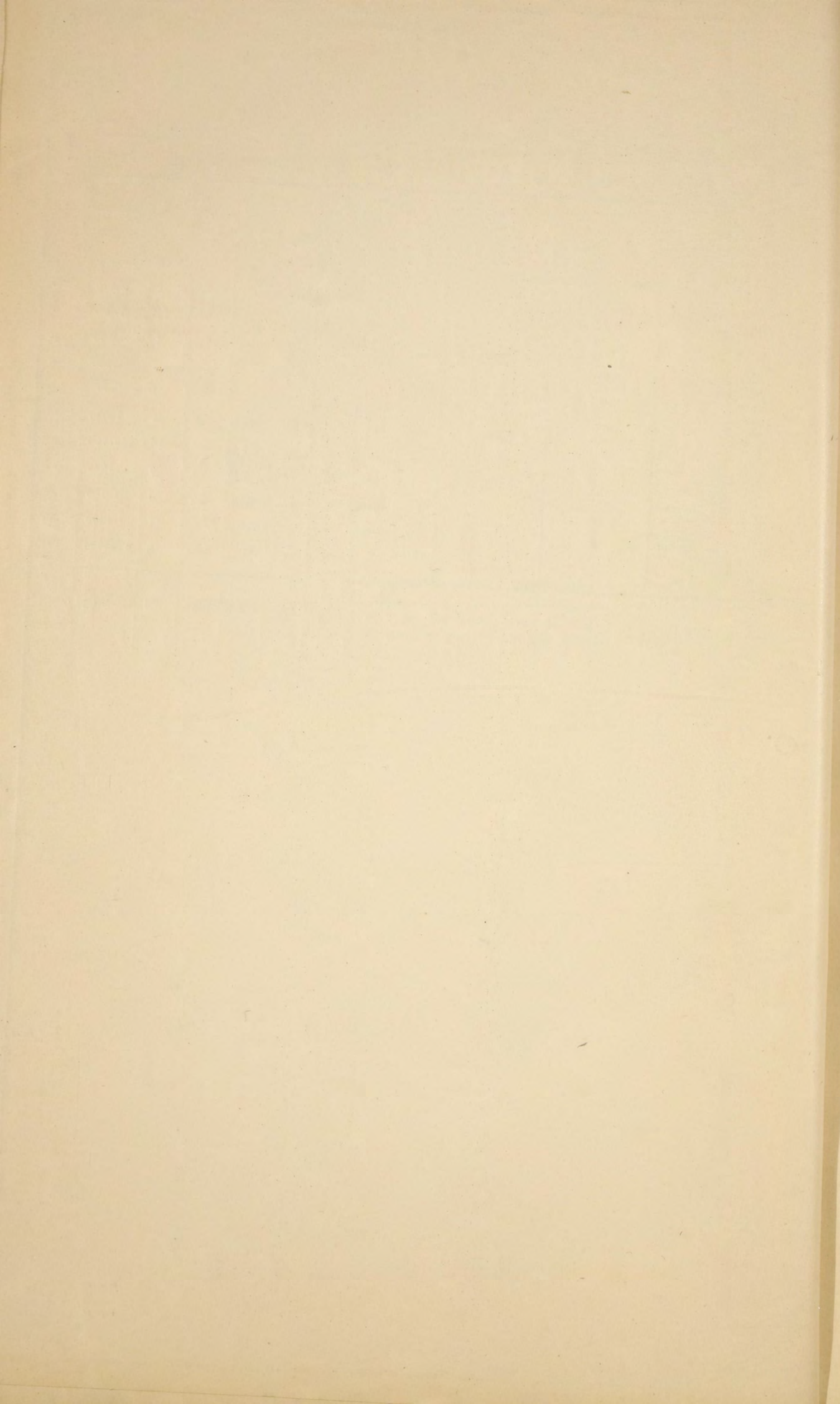



## ВѢДОМОСТЬ

о движеніи народонаселенія Бакинской губерніи за 1904 годъ.

Города, мѣстечки и уѣзды.	Число браковъ	ЧИСЛО РОДИВШИХСЯ									Число умершихъ			Прибыль — Убыль
		Законнорожденныхъ			Рожденныхъ внѣ брака			В С Е Г О			Мужскаго пола	Женскаго пола	Обоего пола	
		Мужск. пола	Женск. пола	Обоего пола	Мужск. пола	Женск. пола	Обоего пола	Мужск. пола	Женск. пола	Обоего пола				
Городъ Баку . . . . .	1222	2264	2046	4310	107	95	202	2371	2141	4512	1413	1178	2591	+1921
Балахано-Сабунчинскій районъ . . . . .	126	386	351	737	10	9	19	396	360	756	522	274	796	— 40
Бакинскій уѣздъ . . . . .	543	709	668	1377	13	8	21	722	676	1398	516	383	899	+ 499
М. Геокчай . . . . .	38	186	59	245	2	1	3	188	60	248	73	47	120	+ 128
Геокчайскій уѣздъ . . . . .	973	4311	1153	5464	7	4	11	4318	1157	5475	541	765	1306	+4169
М. Сальяны . . . . .	145	52	46	98	—	—	—	52	46	98	50	45	95	+ 3
Джеватскій уѣздъ . . . . .	569	528	376	904	1	—	1	529	376	905	679	434	1113	— 208
Городъ Куба . . . . .	169	266	172	438	—	—	—	266	172	438	176	162	338	+ 100
Кубинскій уѣздъ . . . . .	1870	2068	1706	3714	1	—	1	2069	1706	3775	1423	1238	2661	+1114
Городъ Ленкорань . . . . .	44	55	58	113	—	—	—	55	58	113	62	57	119	+ 6
Ленкоранскій уѣздъ . . . . .	1296	2248	2306	4554	2	1	3	2259	2307	4557	2699	2330	5029	— 472
Городъ Шемаха . . . . .	223	195	165	360	—	—	—	195	165	360	190	173	363	— 3
Шемахинскій уѣздъ . . . . .	1287	2311	1885	4196	—	—	—	2311	1885	4196	1398	1163	2561	+1635
Итого въ городахъ и мѣст. . . . .	1967	3404	2897	6301	119	105	224	3523	3002	6525	2486	1936	4422	+2103
Итого въ уѣздахъ . . . . .	6538	12175	8094	20269	24	13	37	12199	8107	20306	7256	6313	13569	+6737
А всего въ губерніи . . . . .	8505	15579	10991	26570	143	118	261	15722	11109	26831	9742	8249	17991	+8840



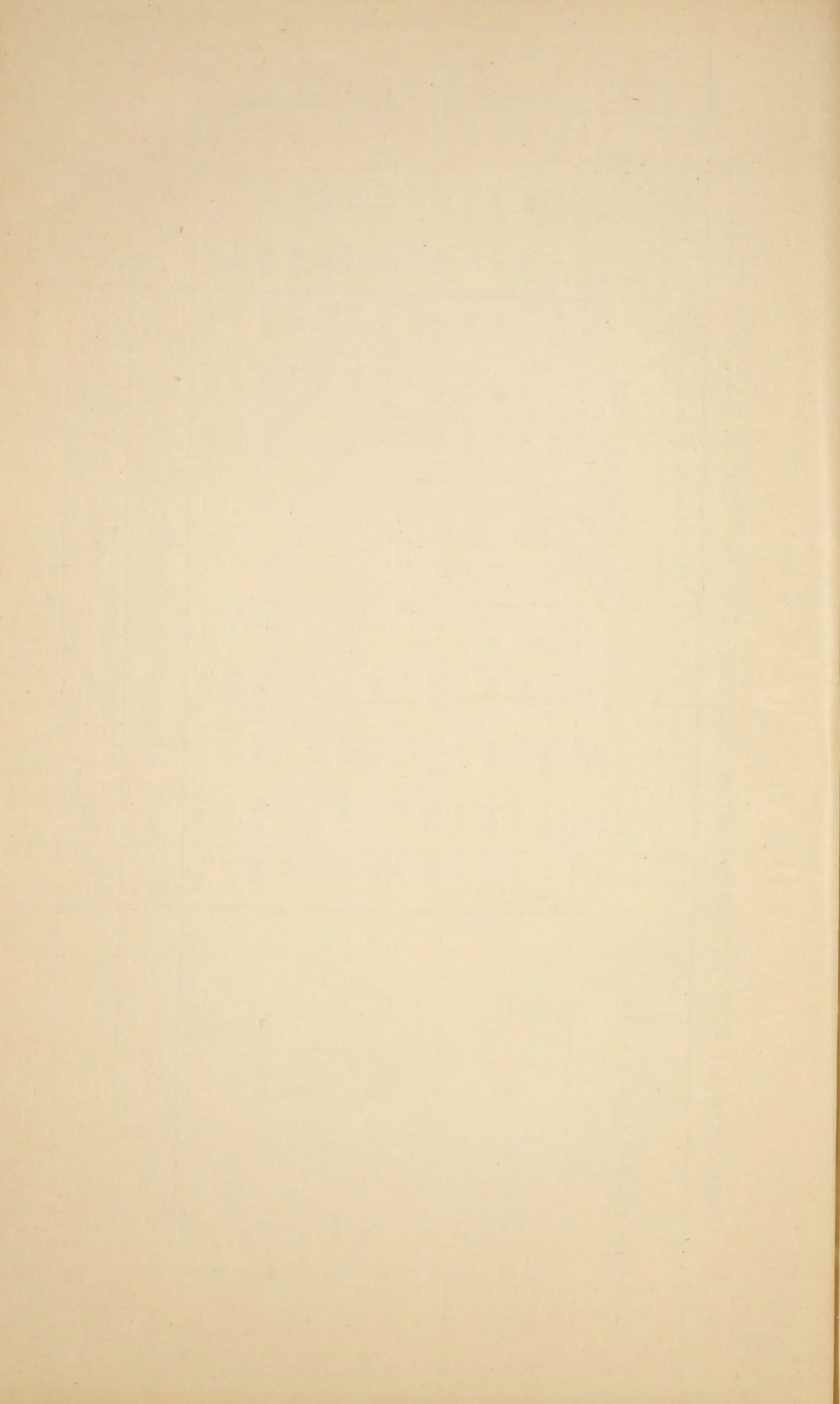



# ВѢДОМОСТЬ

о поступленіи сборовъ въ Бакинской губерніи.

*За 1904 годъ.*



РОДЫ ПОДАТЕЙ	Слѣдовало поступить				Вновь причислено				Исключено				ВЗЫСКАНО				Осталось къ 1 Января 1905 года							
	Недоимокъ		Оклада		Недоимокъ		Оклада		Недоимокъ		Оклада		Недоимокъ		Оклада		В С Е Г О							
	Рубли	К.	Рубли	К.	Рубли	К.	Рубли	К.	Рубли	Коп.	Рубли	Коп.	Рубли	Коп.	Рубли	Коп.	Рубли	Коп.						
<b>Окладные платежи:</b>																								
Государственная оброчная подать . . . . .	—	—	148641	59	25792	—	—	592150	—	—	257	92	5650	98	—	—	603191	48	—	—	131949	13	131949	13
Государственный поземельный налогъ съ крестьянскихъ надѣльныхъ земель . . . . .	—	—	812143	—	158342	—	—	909073	—	—	—	—	2251	7	284	2	8666	75	1299	40	6294	34	7593	74
Государствен. позем. налогъ съ прочихъ земель	—	—	10243	56	97774	—	—	1141654	173	89	219	64	803	85	6285	14	—	—	—	—	15155	32	15155	32
Воинскій налогъ . . . . .	—	—	39606	87	34275	—	—	14948710	342	75	1202	53	—	—	157224	38	—	—	—	—	30967	6	30967	6
Квартирный налогъ . . . . .	—	—	80074	72	142780	—	—	8867166	1427	80	710	40	—	—	77855	9	—	—	—	—	90180	89	90180	89
2% сбора съ фабричн. и заводск. помѣщеній.	31104	41	—	—	124	38	—	—	140	—	—	—	953	5	—	—	—	—	30135	74	—	—	30135	74
Налогъ съ городскихъ недвижим. хмуществъ.	—	—	51860	60	162486	—	—	9828184	—	—	275	—	1624	86	74959	53	—	—	—	—	74907	91	74907	91
<b>Недоимокъ отмѣненнаго налога:</b>																								
<b>Подымная подать:</b>																								
Съ городскихъ жителей . . . . .	712	92	—	—	—	—	—	115252	—	—	—	—	—	—	—	—	—	—	712	92	1152	52	1865	44
Съ городск. недвиж. имущ. взаменъ земск. сбора.	—	—	288	47	28	64	—	—	—	—	85	85	28	64	202	62	—	—	—	—	—	—	—	—
Итого окладныхъ сборовъ . . . . .	31817	33	339137	24	636751	—	—	95025039	2342	36	10395	47	3694	42	928384	99	32148	6	350607	17	382755	23	382755	23
<b>Земскіе сборы:</b>																								
Съ крестьянъ, платящихъ подымную подать.	3296	91	—	—	—	—	—	—	—	—	—	—	306	70	—	—	2990	21	—	—	2990	21	2990	21
Съ крестьянъ, платящ. поземельн. налогъ.	3868	23	40908	59	—	—	—	—	4	93	48	85	1585	22	38976	33	2278	8	1883	41	4161	49	4161	49
Съ крестьянскихъ надѣльныхъ земель . . . . .	103986	24	—	—	13	47	337468	50	2462	84	1452	97	57711	32	288540	97	43795	55	47474	56	91270	11	91270	11
Съ городскихъ недвижимыхъ имуществъ . . . . .	48949	11	98000	—	—	—	275	—	—	—	275	—	17411	45	56511	44	31537	66	41488	56	73026	22	73026	22
Съ прочихъ земель и сословій . . . . .	53844	83	51553	5	—	—	11284	—	618	4	106	94	8690	98	19703	49	44535	81	31855	46	76391	27	76391	27
2% земскій сборъ съ фабричныхъ и заводскихъ помѣщеній . . . . .	112706	126	400985	75	49959	68	10428	2	26947	72	4051	27	120585	29	227966	55	1029487	93	179395	95	1208883	88	1208883	88
Итого земскаго сбора . . . . .	1341006	58	591447	39	49973	15	348284	36	30033	53	5935	3	206320	96	631698	78	1154625	24	302097	94	1456723	18	1456723	18
<b>Другихъ разныхъ взысканій:</b>																								
По морскому Министерству . . . . .	77	90	—	—	—	—	—	—	—	—	—	—	—	—	—	—	77	90	—	—	77	90	77	90
Департамента Государств. Казначейства . . . . .	—	—	15058	24	20269	48	—	—	2372	96	—	—	10074	41	—	—	7822	11	15058	24	22880	35	22880	35
Департамента неокладныхъ сборовъ и казенной продажи питей . . . . .	677	15	—	—	—	—	—	—	—	—	—	—	—	—	—	—	677	15	—	—	677	15	677	15
Главнаго Управленія неокладныхъ сборовъ, переданныхъ въ смѣту Департам. окладныхъ сборовъ.	—	—	46229	39	18788	36	—	—	1601	65	—	—	6583	94	—	—	10602	77	46229	39	56832	16	56832	16
Департамента Торговли и Мануфактуръ . . . . .	—	—	95661	31	131425	29	—	—	6216	25	—	—	90106	87	—	—	35102	17	95661	31	130763	48	130763	48
Департамента таможенныхъ сборовъ . . . . .	131	12	—	—	—	—	—	—	—	—	—	—	—	—	—	—	131	12	—	—	131	12	131	12
Особенной канцеляріи по кредитной части . . . . .	49376	65	11987	59	3193	78	—	—	4645	92	—	—	8400	2	—	—	39524	49	11987	59	51512	8	51512	8
По Горному Департаменту . . . . .	60	—	—	—	—	—	—	—	—	—	—	—	—	—	—	—	60	—	—	—	60	—	60	—
По Министерству Юстиціи . . . . .	36186	8	135437	51	37907	79	—	—	1459	55	—	—	3422	95	—	—	69211	37	135437	51	204648	88	204648	88
Министерства Внутреннихъ Дѣлъ . . . . .	125382	30	—	—	3693	47	114230	—	1255	4	—	—	16887	71	11192	50	110933	2	103037	50	213970	52	213970	52
Министерства Землед. и Государств. Имущ. . . . .	74502	62	—	—	13024	10	—	—	82098	85	—	—	1294	12	—	—	4133	75	—	—	4133	75	4133	75
Министерства Народнаго Просвѣщенія . . . . .	7950	—	—	—	—	—	46595	—	7950	—	—	—	—	—	13045	—	—	—	33550	—	33550	—	33550	—
По неокладнымъ недоимк. земскаго сбора . . . . .	50819	58	—	—	8199	90	—	—	384	90	—	—	2006	34	—	—	56628	24	—	—	56628	24	56628	24
Итого разныхъ взысканій . . . . .	345163	40	304374	4	236502	17	160825	—	107985	12	—	—	138776	36	24237	50	334904	9	440961	54	775865	63	775865	63







## Вѣдомость

о распредѣленіи недоимокъ по городамъ и уѣздамъ Бакинской губерніи, числящихся по счетамъ Бакинской Казенной Палаты къ 1-му Января 1905 года.

За 1904-й годъ.











# ВЪДОМОСТЬ

о числѣ и родѣ преступленій въ Бакинской губерніи.

За 1904-й годъ.

(По свѣдѣніямъ Прокурора Бакинскаго Окружного Суда).











# ВѢДОМОСТЬ

о числѣ и родѣ преступленій, совершенныхъ въ Бакин-  
ской губерніи

въ 1904 году.

(По свѣдѣніямъ полицейскихъ учрежденій).



Наименованіе городсвъ и уѣздовъ.	Число и родъ преступленій									
	Убіиства и покушенія на нихъ.	Разбой, грабежи и покушенія на нихъ.	Нанесеніе ранъ и увѣщій	Скопозрадно	Кража и покушенія на нихъ	Поджоги и покушенія на нихъ	Оскорбленіе чести и пложурія женщннъ, мужеложество и покушеніе на нихъ	Увозъ женщннъ и покушеніе на нихъ	Прочія покушенія	Всего преступленій
Городъ Баку . . . . .	233	142	112	16	514	3	21	2	5	1048
Балахано-Сабунчинск. районъ . . . . .	68	97	90	2	118	15	12	2	7	411
Бакинскій уѣздъ . . . . .	27	18	45	12	108	21	9	2	—	242
Геокчайскій уѣздъ . . . . .	329	186	162	565	140	57	9	25	34	1507
Джеватскій уѣздъ . . . . .	41	39	22	3	15	5	6	3	—	134
Городъ Куба. . . . .	6	1	7	5	6	—	2	—	—	27
Кубинскій уѣздъ . . . . .	269	30	201	337	51	15	2	31	—	936
Городъ Ленкорань . . . . .	4	1	2	2	18	1	1	2	—	31
Ленкоранскій уѣздъ . . . . .	97	93	71	144	127	48	13	9	12	614
Городъ Шемаха. . . . .	6	3	8	—	—	—	—	—	2	19
Шемахинскій уѣздъ . . . . .	25	30	62	11	8	13	6	6	25	186
Всего въ губерніи. . . . .	1105	640	782	1097	1105	178	81	82	85	5155

Кѣмъ совершены преступленія									По сколькимъ преступленіямъ обнаружены виновные					
Убіиства и покушенія на нихъ			Разбой, грабежи и покушенія на нихъ			Нанесеніе ранъ и увѣщій			Скопозрадно	Кража и покушенія на нихъ.	Поджоги и покушенія на нихъ	Оскорбленіе чести и пложурія женщннъ, мужеложество и покушеніе на нихъ	Увозъ женщннъ и покушенія на нихъ	Прочія преступленія
Туземцами	Не туземцами	Число преступленій по которымъ обнаружены виновные	Туземцами	Не туземцами	Число преступленій по которымъ обнаружены виновные	Туземцами	Не туземцами	Число преступленій по которымъ обнаружены виновные						
152	77	143	77	48	76	52	46	93	8	231	—	20	2	4
41	14	55	42	22	64	52	11	63	2	78	2	9	2	6
29	1	32	23	—	18	46	4	45	12	29	—	9	2	—
329	—	240	185	1	145	162	—	125	148	19	45	9	25	29
29	4	33	32	—	32	21	1	22	2	13	—	4	—	—
12	—	12	1	—	1	4	—	4	5	6	—	2	—	—
159	2	161	22	1	23	114	—	114	152	42	8	2	30	—
4	—	4	1	—	1	1	1	2	2	10	—	1	2	—
95	2	84	93	—	76	67	4	79	100	112	31	13	9	7
6	—	6	3	—	3	8	—	8	—	—	—	—	—	2
25	—	25	30	—	25	62	—	55	11	7	13	6	5	25
881	100	795	509	72	464	589	67	601	442	547	99	75	77	73



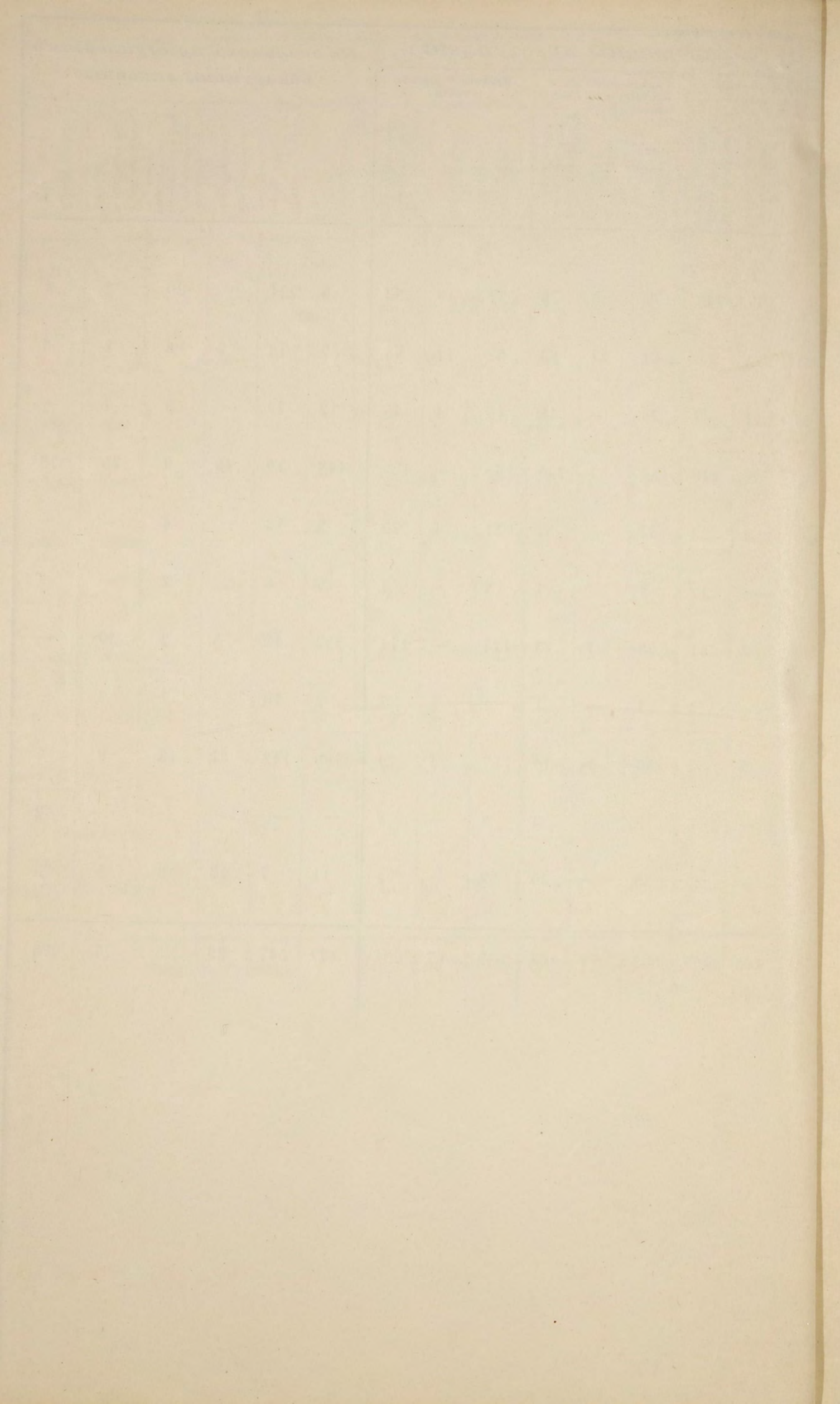



# ВѢДОМОСТЬ

о числѣ арестантовъ въ тюрьмахъ Бакинскоѣ губерніи  
за 1904-й годъ.

Наименованіе тюремъ.	Къ началу 1904 г. оставалось:		Въ теченіи 1904 г. поступило:		Въ теченіи 1904 г. выбыло:		Къ 1 января 1905 г. осталось:	
	Мужч.	Женщ.	Мужч.	Женщ.	Мужч.	Женщ.	Мужч.	Женщ.
Бакинская . . .	584	26	2909	62	2868	76	625	12
Кубинская . . .	267	1	351	4	409	4	209	1
Ленкоранская . .	253	4	462	—	560	3	155	1
Шемахинская . .	184	—	522	—	547	—	159	—
Геокчайская . .	37	—	357	—	368	—	26	—
Итого .	1325	31	4601	66	4752	83	1174	14







## ВѢДОМОСТЬ

о движеніи арестантовъ въ арестныхъ помѣщеніяхъ Бакинскоѣ губерніи  
за 1904-й годъ.

Города и уѣзды	Къ началу 1904 г. оставалось:		Въ теченіи 1904 г. поступило:		Въ теченіи 1904 г. выбыло:		Къ 1 января 1905 г. осталось:	
	Мужч.	Женщ.	Мужч.	Женщ.	Мужч.	Женщ.	Мужч.	Женщ.
Гор. Баку . . .	26	—	581	18	599	18	8	—
Балахано-Сабунч. районъ . . .	—	—	4	—	4	—	—	—
УѢЗДЫ:								
Геокчайскій . .	—	—	12	—	12	—	—	—
Джеватскій . .	22	—	229	—	221	—	30	—
Кубинскій . . .	2	—	157	3	156	3	3	—
Ленкоранскій . .	3	—	166	—	163	—	6	—
Шемахинскій . .	3	—	107	—	107	—	3	—
Итого .	56	—	1256	21	1262	21	50	—



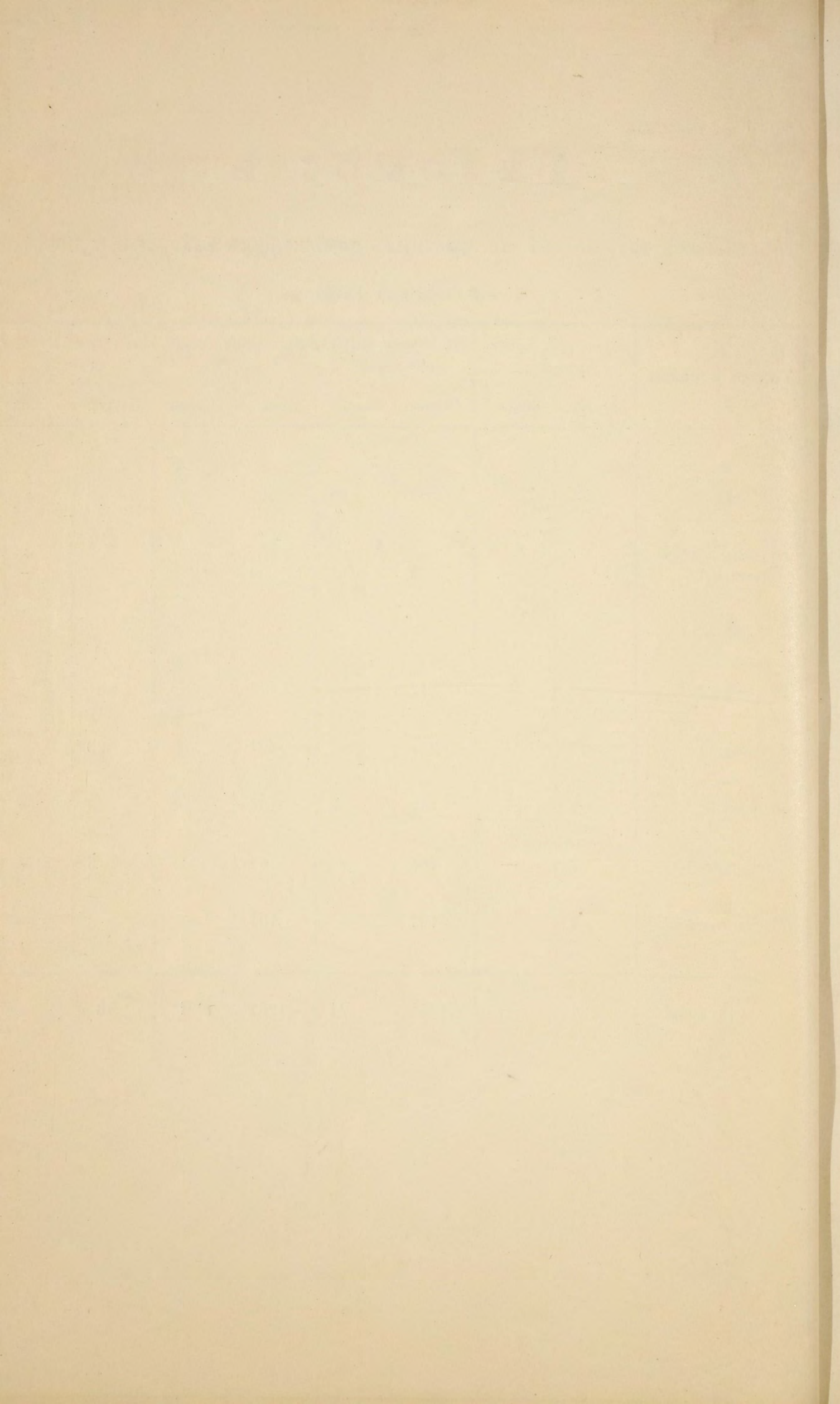



## ВѢДОМОСТЬ

о пожарахъ въ Бакинской губерніи за 1904-й годъ.

Города, мѣстечки и округа	Въ зимн. мѣсяцы.			Въ весен. мѣсяцы.			Въ лѣтніе мѣсяцы			Въ осенніе мѣсяцы.			Всего въ году.			Причины пожаровъ.				
	Число пожаровъ	Число погорѣвшихъ дворовъ	Сумма убытковъ	Число пожаровъ	Число погорѣвшихъ дворовъ	Сумма убытковъ	Число пожаровъ	Число погорѣвшихъ дворовъ	Сумма убытковъ	Число пожаровъ	Число погорѣвшихъ дворовъ	Сумма убытковъ	Число пожаровъ	Число погорѣвшихъ дворовъ	Сумма убытковъ	Отъ электро-проводовъ	Отъ дурного устройства печ.	Отъ неосторожности	Отъ поджоговъ	Отъ неизвѣстныхъ причинъ
Городъ Баку . . . . .	25	29	102960	19	31	56760	21	42	360015	24	25	136045	89	127	655780	2	11	47	1	28
Балаханс-Сабунчинскій районъ . . . . .	8	22	489100	10	14	99821	2	2	9000	5	5	12200	25	43	610121	—	5	13	7	—
Бакинскій уѣздъ . . . . .	8	—	7845	8	1	97126	16	3	44530	11	1	47112	43	5	196613	—	1	3	10	29
М. Геокчай . . . . .	—	—	—	2	2	80	—	—	—	—	—	—	2	2	80	—	—	—	1	1
Геокчайскій уѣздъ . . . . .	68	45	3425	34	29	1290	38	36	1560	102	45	16400	242	155	22675	—	—	—	189	53
М. Сальяны . . . . .	1	1	1000	1	1	15	1	1	60	1	1	25	4	4	1100	—	1	1	—	2
Джеватскій уѣздъ . . . . .	3	3	395	—	—	—	3	3	773	1	1	130	7	7	1298	—	1	2	1	3
Городъ Куба . . . . .	—	—	—	—	—	—	1	1	10000	—	—	—	1	1	10000	—	1	—	—	—
Кубинскій уѣздъ . . . . .	37	37	1623	10	10	499	43	43	2130	60	60	1984	150	150	6236	—	1	34	13	102
Городъ Ленкорань . . . . .	2	3	700	—	—	—	2	3	770	—	—	—	4	6	1470	—	1	—	1	2
Ленкоранскій уѣздъ . . . . .	11	12	2560	11	13	2323	15	18	11172	11	8	2120	48	51	18175	—	—	30	5	13
Городъ Шемаха . . . . .	—	—	—	—	—	—	2	2	950	1	1	100	3	3	1050	—	—	2	—	1
Шемахинскій уѣздъ . . . . .	13	20	7032	4	4	630	5	2	280	11	11	771	33	37	8713	—	—	5	2	26
Итого въ городахъ и м. . . . .	28	33	104660	22	34	56855	27	49	371795	26	27	136170	103	143	669480	2	14	50	3	34
Итого въ уѣздахъ . . . . .	148	139	511980	77	71	201689	122	107	69445	201	131	80717	548	448	863831	—	8	87	227	226
Всего въ губерніи. . . . .	176	172	616640	99	105	258544	149	156	441240	227	158	216887	651	591	1533311	2	22	137	230	260



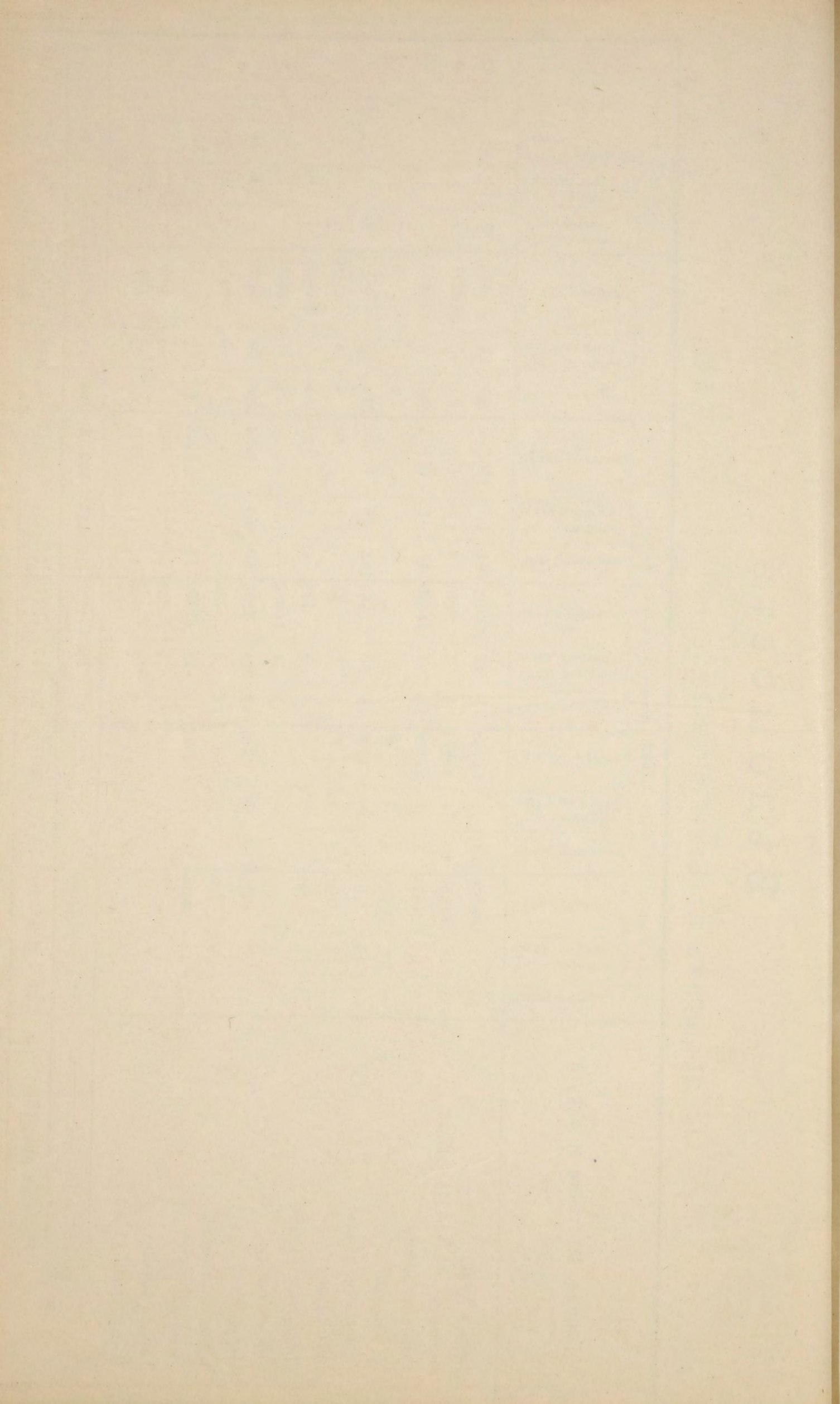



## ВѢДОМОСТЬ

о состояніи пожарной части въ гор. Баку и Балахано-Сабунчинскомъ полиціймейстерствѣ Бакинскоѣ губерніи  
за 1904-й годъ.

Въ городахъ или селеніяхъ.	Брандмейстеровъ	Рабочихъ людей	Лошадей съ упряжью	Пожарныхъ трубъ	Къ нимъ ружьевъ	ДРОГЪ.		Бочекъ	Чановъ	Упатовъ	Ведеръ	Лѣстницъ	Багровъ	ТОПОРОВЪ.		Что стоитъ содержаніе въ годъ	
						Лѣтнихъ	Зимнихъ							Большихъ	Малыхъ	Рубли	Коп.
Городъ Баку . . . . .	1	43	37	9	1534	9	—	15	1	2	36	7	20	15	5	22076	17
Въ районѣ Балахано-Сабунчинскаго полиціймейстерства и на Биби-Эйбатѣ . . . . .	2	42	34	55	—	5	—	30	—	—	1431	201	141	330	300	36840	—
ИТОГО . . . . .	3	85	71	64	1534	14	—	45	1	2	1467	208	161	345	305	58916	17



# ВѢДОМОСТЬ

о насильственныхъ и случайныхъ смертяхъ за 1904-й годъ.

Города, мѣстечки и округа	ЛИЦА, УМЕРШИЯ НАСИЛЬСТВЕННЫМЪ И СЛУЧАЙНЫМЪ ОБРАЗОМЪ																																											
	Число см. убійствъ			Жертвы смертоубійствъ						Скоронастижно умершіе								Найдено мертвыхъ тѣлъ		Жертвы случайной смерти																								
	Число убійствъ поворок.	Смертоубійствъ	ИТОГО	Дѣлоубійствъ		Смертоубійствъ		ИТОГО		Самоубійствъ		Отъ болѣзни		Отъ пылели		Отъ неизвѣстныхъ причинъ		ИТОГО		М.	Ж.	Убито громомъ		Задавлено и убито съ высоты		Сгорѣло и убито на пожарахъ		Умерло отъ удара		Замерзло		Утонуло		Укушено до смерти зѣбрами		Умерло отъ другихъ случайностей		Всего умерло отъ случайностей						
				М.	Ж.	М.	Ж.	М.	Ж.	М.	Ж.	М.	Ж.	М.	Ж.	М.	Ж.	М.	Ж.			М.	Ж.	М.	Ж.	М.	Ж.	М.	Ж.	М.	Ж.	М.	Ж.	М.	Ж.	М.	Ж.	М.	Ж.					
Городъ Баку . . . . .	2	26	28	2	—	50	4	52	4	12	5	17	1	11	4	51	1	79	6	13	—	—	2	4	1	5	—	2	1	—	—	14	—	—	—	5	1	30	5	186	20			
Балах. Сабунч. районъ . . . . .	1	32	33	1	—	26	6	27	6	1	—	—	—	—	—	—	—	—	15	1	—	—	—	8	—	1	1	1	—	—	2	—	—	—	3	—	15	1	58	8				
Бакинскій уѣздъ . . . . .	1	25	26	1	—	23	—	24	—	—	—	5	1	5	—	3	—	13	1	7	2	—	—	3	—	5	—	—	—	1	—	16	6	1	—	12	1	38	7	82	10			
М. Геокчай . . . . .	—	1	1	—	—	1	—	1	—	—	—	—	—	—	—	1	—	1	—	—	—	—	—	—	—	—	—	—	—	—	—	—	—	—	—	1	—	1	—	2	1			
Геокчайскій уѣздъ . . . . .	4	120	124	1	3	98	22	99	25	—	1	—	—	—	—	3	—	3	—	2	1	—	—	2	—	—	—	—	—	3	—	1	—	—	—	1	—	7	—	108	30			
М. Сабунч . . . . .	—	4	4	—	—	4	—	4	—	—	—	—	—	—	—	—	—	—	1	—	—	—	—	—	—	—	—	—	—	—	—	1	—	—	—	—	—	1	—	5	1			
Джеватскій уѣздъ . . . . .	—	18	18	—	—	17	1	17	1	3	—	—	—	—	—	3	—	3	—	5	—	—	—	6	—	—	—	—	—	—	—	14	—	—	—	1	—	—	—	29	1	57	2	
Городъ Куба . . . . .	—	6	6	—	—	6	—	6	—	1	—	—	—	—	—	—	—	—	1	—	—	—	—	2	—	—	—	—	—	—	—	1	—	—	—	—	—	3	—	11	—			
Кубинскій уѣздъ . . . . .	—	107	107	—	—	99	8	99	8	2	—	1	—	—	—	—	—	1	—	5	1	—	—	5	1	2	3	2	—	1	—	4	1	—	—	—	—	—	14	5	121	14		
Городъ Ленкорань . . . . .	—	—	—	—	—	2	—	2	—	1	—	—	—	—	—	—	—	—	—	1	—	—	—	—	—	—	—	—	—	—	—	—	—	—	—	—	—	—	—	1	—	4	1	
Ленкоранскій уѣздъ . . . . .	3	78	81	2	1	76	2	78	3	2	1	812	233	—	—	11	—	823	233	5	—	—	—	3	1	—	—	—	—	1	—	13	—	—	—	—	—	—	—	—	21	1	929	238
Городъ Шемаха . . . . .	—	6	6	—	—	3	—	3	—	2	—	2	—	—	—	—	—	2	—	1	—	—	—	—	—	—	—	—	—	—	—	—	—	—	—	—	—	—	—	—	8	—		
Шемахинскій уѣздъ . . . . .	—	20	20	—	—	15	5	15	5	2	—	2	2	—	—	—	1	3	3	2	—	—	—	6	2	—	—	—	—	1	—	3	3	—	1	3	1	13	7	35	15			
Итого въ городахъ . . . . .	2	43	45	2	—	66	4	68	4	16	5	19	1	11	4	52	1	82	6	16	1	—	2	6	1	5	—	2	1	—	—	15	1	—	—	6	2	34	7	216	23			
Итого въ уѣздахъ . . . . .	9	400	409	5	4	354	44	359	48	10	2	821	236	5	—	17	4	843	240	41	5	—	—	33	4	8	4	3	—	7	—	53	10	1	2	32	2	137	22	1390	317			
Всего въ губерніи . . . . .	11	443	454	7	4	420	48	427	52	26	7	840	237	16	4	69	5	925	246	57	6	—	2	39	5	13	4	5	1	7	—	68	11	1	2	38	4	171	29	1606	340			







# ВѢДОМОСТЬ

о числѣ учебныхъ заведеній въ Бакинской губерніи

за 1904-й годъ.



Название учебных заведений	Въ губернскомъ городѣ.		Въ уѣздныхъ городахъ.		Въ уѣздахъ.		Всего въ губерніи.					
	Число учебныхъ заведеній.	Число учащихся		Число учебныхъ заведеній.	Число учащихся		Число учебныхъ заведеній.	Число учащихся		Обоего пола		
		Мужскаго пола	Женскаго пола		Мужскаго пола	Женскаго пола		Мужскаго пола	Женскаго пола			
<b>Среднія учебныя заведенія:</b>												
Классическая гимназія . . . . .	1	1335	—	—	—	—	—	—	1	1335	—	1335
„ прогимназія . . . . .	1	301	—	—	—	—	—	—	1	301	—	301
Реальное училище . . . . .	1	645	—	—	—	—	—	—	1	645	—	645
Мореходн. училище дальн. плаванія	1	113	—	—	—	—	—	—	1	113	—	113
Маринская женская гимназія . . . .	1	—	718	—	—	—	—	—	1	—	718	718
Вторая женская гимназія . . . . .	1	—	494	—	—	—	—	—	1	—	494	494
Заведеніе Св. Нпип. . . . .	1	—	493	—	—	—	—	—	1	—	493	493
<b>Низшія учебныя заведенія:</b>												
Техническое училище . . . . .	1	219	—	—	—	—	—	—	1	219	—	219
Коммерческое училище . . . . .	1	418	—	—	—	—	—	—	1	418	—	418
Кубинская школа садоводства . . . . .	—	—	—	1	3	—	—	—	1	3	—	3
<b>Гор. училища по полож. 1872 г.</b>												
Бакинское Михайловское . . . . .	1	429	—	—	—	—	—	—	1	429	—	429
Бакинское двухклассное . . . . .	1	300	—	—	—	—	—	—	1	300	—	300
Ленкоранское . . . . .	—	—	—	1	26	—	—	—	1	26	—	26
Сабунчинское . . . . .	—	—	—	—	—	1	103	—	1	103	—	103
Шемахинское . . . . .	—	—	—	1	238	—	—	—	1	238	—	238
<b>Казенныя:</b>												
<b>а) Городскія двухклассныя:</b>												
Кубинское . . . . .	—	—	—	1	73	—	—	—	1	73	—	73
Ленкоранское . . . . .	—	—	—	1	70	—	—	—	1	70	—	70
<b>б) Сельскія двухклассныя нормальныя:</b>												
Алты-Агачское . . . . .	—	—	—	—	—	1	67	39	1	67	39	106
Геокчайское . . . . .	—	—	—	—	—	1	102	5	1	102	5	107
Сальянске . . . . .	—	—	—	—	—	1	123	—	1	123	—	123
<b>Общественныя:</b>												
<b>а) Городскія двухклассныя:</b>												
Бакинское женское . . . . .	1	—	323	—	—	—	—	—	1	—	323	323
Бакинское железнодорожное . . . . .	1	74	40	—	—	—	—	—	1	74	40	114
<b>б) Городскія одноклассныя:</b>												
Бакинское 1-е Александровское . . . .	1	218	—	—	—	—	—	—	1	218	—	218
„ 2-е Тургеневское . . . . .	1	182	—	—	—	—	—	—	1	182	—	182
„ 3-е . . . . .	1	—	310	—	—	—	—	—	1	—	310	310
„ 4-е . . . . .	1	—	122	—	—	—	—	—	1	—	122	122
„ 5-е . . . . .	1	122	—	—	—	—	—	—	1	122	—	122
„ 6-е . . . . .	1	190	107	—	—	—	—	—	1	190	107	297
„ 7-е . . . . .	1	142	28	—	—	—	—	—	1	142	28	170
„ 8-е Пушкинское . . . . .	1	104	117	—	—	—	—	—	1	104	117	221
„ 9-е . . . . .	1	68	113	—	—	—	—	—	1	68	113	181
„ 10-е . . . . .	1	58	79	—	—	—	—	—	1	58	79	137
„ 11-е . . . . .	1	173	117	—	—	—	—	—	1	173	117	390

Распределение учащихся															Расходы на содержаніе учебныхъ заведеній												
По народности.															Парасходовано въ 1904 году												
По исповѣданіямъ.															Всего												
По сословіямъ.															Средствъ и запаснаго капитала состоятъ на лицо												
Русскихъ	Грузинъ	Армянъ	Татаръ	Горцевъ	Евреевъ	Другихъ національн.	Царскославнскихъ	Армяно-Григоріанъ	Католиковъ	Протестант.	Гуленъ	Муслыманъ	Другихъ исповѣданій	Дворянъ	Дух. заимъ	Почетныхъ гражданъ	Другихъ городскихъ сосл.	Крестьянъ	Изнаи чип.	Иностранцъ	Казна	Городскихъ и сельскихъ обществъ	Изъ сборовъ на воспитан. и обученіе	Изъ другихъ источниковъ	Всего	Средствъ и запаснаго капитала состоятъ на лицо	
305	43	698	77	1	172	39	347	668	15	59	165	75	6	260	40	99	726	181	24	5	2454	23300	78655	3398	107807	7669	
83	17	144	16	1	21	19	95	136	11	18	21	17	3	58	3	—	152	83	—	5	—	7136	13824	—	20960	7847	
270	13	197	56	10	47	52	287	191	19	30	47	66	5	186	9	47	309	66	17	11	52681	6000	48026	—	106707	28006	
80	2	5	14	—	6	6	81	5	3	—	6	14	4	19	2	5	74	12	1	—	13431	5000	2478	—	20912	822.25	
372	19	200	2	—	84	41	399	190	12	33	78	2	4	190	15	15	407	62	21	8	2484	35121	25000	—	62605	—	
130	5	245	—	—	78	36	122	232	7	39	78	—	16	81	1	137	246	24	4	1	1000	—	36002	—	37002	12877	
217	16	181	7	—	38	34	235	170	9	33	38	7	1	170	11	17	231	49	10	5	1440	—	64154	8123	73717	84383	
134	13	23	22	1	13	13	139	23	4	8	13	23	9	10	6	16	88	85	13	1	20329	17000	9566	—	46895	143	
65	4	200	28	—	101	20	61	198	3	17	101	28	10	21	2	8	342	43	—	2	—	—	26430	46927	73357	129079	
1	—	—	2	—	—	—	1	—	—	—	—	2	—	—	—	—	2	1	—	—	2150	—	—	2139	4289	—	
260	7	106	12	—	36	8	213	103	6	5	36	12	34	8	6	8	200	178	28	1	1262	21053	—	—	22315	—	
—	—	7	281	4	1	7	—	7	—	—	1	292	—	40	16	—	210	27	—	7	1055	14450	—	—	15505	—	
3	—	6	17	—	—	—	3	5	1	—	—	17	—	3	—	3	15	3	2	—	1247	1200	—	—	2447	—	
46	—	2	50	2	1	2	39	2	2	—	1	52	7	1	—	—	3	99	—	—	—	—	—	70340	70340	37590	
10	2	117	108	1	—	—	7	108	2	7	—	108	6	42	14	—	154	26	2	—	5340	—	3510	2987	11837	2307	
15	—	31	24	—	3	—	15	31	—	—	3	24	—	—	—	—	56	17	—	—	1700	—	528	217	2445	22	
16	—	13	37	—	4	—	9	13	—	—	4	37	7	14	—	—	44	12	—	—	2331	—	912	786	4029	1079	
106	—	—	—	—	—	—	7	—	—	—	—	99	—	—	—	—	1	105	—	—	892	400	—	432	1724	—	
7	2	40	54	3	—	1	10	40	—	—	—	57	—	12	1	—	—	94	—	—	1283	290	660	1456	3639	1214	
6	—	5	111	—	1	—	6	5	—	—	1	111	—	8	4	—	98	13	—	—	1283	215	1140	554	3192	1038	
186	3	85	—	—	40	9	175	81	5	15	40	—	9	17	—	—	105	193	—	8	—	11970	—	—	11970	—	
96	10	2	1	—	—	5	106	2	4	1	—	1	—	6	—	—	25	83	—	—	—	—	765	5730	6495	—	
167	5	33	2	2	4	5	160	33	3	2	4	2	14	4	—	—	57	157	—	—	—	—	7476	—	—	7476	—
91	3	74	—	—	12	2	93	74	1	1	12	—	1	2	—	—	85	95	—	—	—	—	6903	—	—	6903	—
178	7	90	—	—	34	1	173	89	1	—	34	—	13	10	—	—	142	158	—	—	—	—	10023	—	—	10023	—
107	2	9	—	—	4	—	102	9	—	—	4	—	7	5	—	—	39	78	—	—	—	—	5695	—	—	5695	—
105	—	11	—	—	—	—	6	88	11	2	4	—	17	2	1	—	32	82	—	5	—	—	5340	—	—	5340	—
175	—	106	9	—	5	2	169	106	—	4	5	9	4	5	1	—	101	190	—	—	—	—	9200	—	—	9200	—
97	—	62	6	—	1	4	78	62	2	2	1	6	19	2	—	—	84	82	—	2	—	—	6206	—	—	6206	—
170	5	42	—	—	1	3	160	42	3	—	1	—	15	5	—	—	96	119	—	1	—	—	9872	—	—	9872	—
100	—	73	—	—	3	5	70	73	2	3	3	—	30	8	2	—	81	90	—	—	—	—	6645	—	—	6645	—
65	1	66	—	—	1	4	58	66	1	3	1	—	8	—	—	—	29	108	—	—	—	—	7457	—	—	7457	—
223	4	48	—	—	—	15	184	48	4	11	—	—	43	6	—	—	57	227	—	—	—	—	9910	—	—	9910	—



Название учебных заведений	Въ губернскомъ городѣ.		Въ уѣздныхъ городахъ.		Въ уѣздахъ.		Всего въ губерніи.					
	Число учебныхъ заведеній.	Число учащихся		Число учебныхъ заведеній.	Число учащихся		Число учебныхъ заведеній.	Число учащихся		Обоего пола		
		Мужскаго пола	Женскаго пола		Мужскаго пола	Женскаго пола		Мужскаго пола	Женскаго пола			
Бакинское 12-е Будаговское	1	115	61	—	—	—	1	115	61	176		
„ 13-е Армяно-слободское	1	97	79	—	—	—	1	97	79	176		
Русско-татарское 1-е	1	97	—	—	—	—	1	97	—	97		
„ 2-е	1	172	—	—	—	—	1	172	—	172		
„ 3-е	1	87	—	—	—	—	1	87	—	87		
„ 4-е	1	42	—	—	—	—	1	42	—	42		
„ 5-е	1	44	—	—	—	—	1	44	—	44		
„ 6-е	1	70	—	—	—	—	1	70	—	70		
„ 7-е	1	54	—	—	—	—	1	54	—	54		
„ 8-е	1	62	—	—	—	—	1	62	—	62		
„ 9-е	1	47	—	—	—	—	1	47	—	47		
Черногородское 1 съѣзда нефтепр.	1	84	78	—	—	—	1	84	78	162		
„ 2 „ „	1	78	48	—	—	—	1	78	48	126		
„ Т-ва бр. Нобель	1	71	86	—	—	—	1	71	86	157		
<b>е) Земскія:</b>												
Андреевское.	—	—	—	—	—	1	47	7	1	47	7	54
Астраханское	—	—	—	—	—	1	78	10	1	78	10	88
Басхальское	—	—	—	—	—	1	21	—	1	21	—	21
Гюрджеванское	—	—	—	—	—	1	40	2	1	40	2	42
Зардобское (Имамлинское)	—	—	—	—	—	1	32	2	1	32	2	34
Ивановское—мужское	—	—	—	—	—	1	85	—	1	85	—	85
Имамъ-Кули-Кентское	—	—	—	—	—	1	20	—	1	20	—	20
Кавіанское	—	—	—	—	—	1	30	—	1	30	—	30
Кельвинское (Ахсуинское).	—	—	—	—	—	1	27	—	1	27	—	27
Керкенчское.	—	—	—	—	—	1	51	—	1	51	—	51
Конахъ-Кентское	—	—	—	—	—	1	29	—	1	29	—	29
Кюрдамирское	—	—	—	—	—	1	50	—	1	50	—	50
Лагичское	—	—	—	—	—	1	46	—	1	46	—	46
Маразинское	—	—	—	—	—	1	73	34	1	73	34	107
Михайловское	—	—	—	—	—	1	13	12	1	13	12	25
Новогольское	—	—	—	—	—	1	59	25	1	59	25	84
Нюгединское	—	—	—	—	—	1	44	—	1	44	—	44
Пришибинское	—	—	—	—	—	1	74	14	1	74	14	88
Привольенское	—	—	—	—	—	1	64	—	1	64	—	64
Талабинское	—	—	—	—	—	1	21	—	1	21	—	21
Хазринское	—	—	—	—	—	1	48	—	1	48	—	48
Хильмелинское	—	—	—	—	—	1	103	5	1	103	5	108
Чухуръ-Юртовское	—	—	—	—	—	1	48	25	1	48	25	73
<b>д) Сельскія Мип. Нар. Пров.</b>												
Астаринское.	—	—	—	—	—	1	35	7	1	35	7	42
Бориспольское	—	—	—	—	—	1	13	7	1	13	7	20
Бузовинское	—	—	—	—	—	1	13	—	1	13	—	13
Бурджалинское	—	—	—	—	—	1	10	5	1	10	5	15
Джоратское	—	—	—	—	—	1	16	—	1	16	—	16
Ивановское-женское	—	—	—	—	—	1	—	52	1	—	52	52

Распределение учащихся															Расходы на содержание учебныхъ заведеній														
По народности.															По основданіямъ.					По сословіямъ.					Истрасходовано въ 1904 году				
Русскихъ	Грузинъ	Армянъ	Татаръ	Горцевъ	Евреевъ	Другихъ національн.	Царскославнскихъ	Армяно-Григоріанъ	Католиковъ	Протестант.	Гутевъ	Мусульманъ	Прочихъ основданій	Дворянъ	Дух. знанія	Почетныхъ гражданъ	Другихъ родовъ, сосл.	Курсыиъ	Имаи чин.	Иностранц.	Касса	Городскихъ и сельскихъ обществъ	Изъ сборовъ на воспитан. и обученіе	Изъ другихъ источниковъ	Всего	Спец. средствъ и запаснаго капитала	состоить на лицо		
65	3	90	—	—	18	—	68	90	—	—	18	—	—	2	2	—	99	73	—	—	5880	—	—	5880	—	—	—		
59	2	114	1	—	—	—	13	114	—	—	—	1	48	3	3	—	101	69	—	—	4274	—	—	4274	—	—	—		
—	—	2	94	1	—	—	2	—	—	—	—	94	—	5	2	—	80	10	—	—	5770	—	—	5770	—	—	—		
—	—	8	164	—	—	—	8	—	—	—	—	164	—	6	3	—	136	25	—	2	10120	—	—	10120	—	—	—		
—	—	—	87	—	—	—	—	—	—	—	—	87	—	2	1	—	84	—	—	—	5920	—	—	5920	—	—	—		
—	—	—	42	—	—	—	—	—	—	—	—	42	—	2	1	—	37	2	—	—	4737	—	—	4737	—	—	—		
—	—	—	44	—	—	—	—	—	—	—	—	44	—	5	4	—	33	2	—	—	4832	—	—	4832	—	—	—		
—	—	—	68	1	1	—	—	—	—	1	69	—	5	3	—	49	13	—	—	—	6900	—	—	6900	—	—	—		
—	—	—	54	—	—	—	—	—	—	—	—	54	—	—	—	—	54	—	—	—	4581	—	—	4581	—	—	—		
—	—	—	62	—	—	—	—	—	—	—	—	62	—	2	2	—	58	—	—	—	4240	—	—	4240	—	—	—		
—	—	—	47	—	—	—	—	—	—	—	—	47	—	3	1	—	25	18	—	—	4715	—	—	4715	—	—	—		
135	—	26	—	—	1	—	135	26	—	—	—	—	—	—	2	—	32	128	—	—	—	—	—	8680	8680	—	—	—	
103	1	14	—	1	1	6	101	14	—	6	1	1	3	1	—	—	25	100	—	—	—	—	—	8400	8400	—	—	—	
148	—	3	1	—	—	5	144	3	2	3	—	1	4	5	—	—	20	129	—	3	—	—	—	6165	6165	—	—	—	
54	—	—	—	—	—	—	—	—	—	—	—	54	—	—	—	—	—	—	—	—	—	—	—	640	640	—	—	—	
88	—	—	—	—	—	—	—	—	—	—	—	88	—	—	—	—	—	—	—	300	—	—	—	720	1020	—	—	—	
—	—	—	21	—	—	—	—	—	—	—	—	21	—	3	4	—	14	—	—	—	—	—	—	700	700	—	—	—	
—	—	42	—	—	—	—	42	—	—	—	—	—	—	1	—	—	41	—	—	—	—	—	—	720	720	—	—	—	
—	—	—	29	5	—	—	—	—	—	—	—	34	—	1	—	—	33	—	—	600	—	—	—	700	1300	—	—	—	
81	—	3	1	—	—	—	3	—	—	—	—	1	81	—	—	—	85	—	—	600	—	—	—	640	1240	—	—	—	
—	—	—	20	—	—	—	—	—	—	—	—	20	—	3	—	—	17	—	—	—	—	—	—	720	720	—	—	—	
—	—	—	30	—	—	—	—	—	—	—	—	30	—	1	—	—	29	—	—	—	—	—	—	720	720	—	—	—	
1	—	—	26	—	—	—	1	—	—	—	—	26	—	3	3	—	9	12	—	—	—	—	—	720	720	—	—	—	
—	—	51	—	—	—	—	51	—	—	—	—	—	—	—	—	—	51	—	—	—	—	—	—	700	700	—	—	—	
1	—	—	28	—	—	—	1	—	—	—	—	28	—	27	—	—	2	—	—	—	—	—	—	720	720	—	—	—	
—	—	—	48	2	—	—	—	—	—	—	—	50	—	1	—	—	2	47	—	—	—	—	—	700	700	—	—	—	
—	—	—	46	—	—	—	—	—	—	—	—	46	—	8	—	—	38	—	—	—	—	—	—	720	720	—	—	—	
106	—	—	1	—	—	—	3	—	—	—	—	1	103	—	1	—	2	104	—	300	—	—	—	1019	1319	—	—	—	
25	—	—	—	—	—	—	—	—	—	—	—	25	—	—	—	—	25	—	—	—	450	—	—	—	720	1170	—	—	—
84	—	—	—	—	—	—	—	—	—	—	—	84	—	—	—	—	84	—	—	—	300	—	—	—	640	940	—	—	—
1	—	—	43	—	—	—	1	—	—	—	—	43	—	—	—	—	1	43	—	—	290	—	—	—	720	1010	—	—	—
74	—	1	2	—	11	—	3	1	—	11	2	71	—	—	—	—	88	—	—	1300	—	—	—	—	720	2020	—	—	—
62	—	—	1	—	1	—	1	—	—	1	1	61	—	—															











Название учебных заведений	Въ губерномъ городѣ.		Въ уѣдныхъ городахъ.		Въ уѣдахъ.		Всего въ губерніи.						
	Число учебныхъ заведеній.	Число учащихся		Число учебныхъ заведеній.	Число учащихся		Число учебныхъ заведеній.	Число учащихся		Обоего пола			
		Мужскаго пола	Женскаго пола		Мужскаго пола	Женскаго пола		Мужскаго пола	Женскаго пола				
Шемахинское армяно-лютеранское	—	—	—	1	50	53	—	—	—	1	50	53	103
Мейсаринское арм.-лютер.	—	—	—	—	—	—	1	13	7	1	13	7	20
Ленкоранское еванг.-лютер.	—	—	—	1	10	8	—	—	—	1	10	8	18
Бакинское I-е армяно-григор.	1	47	45	—	—	—	—	—	—	1	47	45	92
„ II-е армяно-григор.	1	51	30	—	—	—	—	—	—	1	51	30	81
Кильварское армяно-григор.	—	—	—	—	—	—	1	21	4	1	21	4	25
Кубинское армяно-григор.	—	—	—	1	29	28	—	—	—	1	29	28	57
Ленкоранское арм.-григор.	—	—	—	1	—	27	—	—	—	1	—	27	27
Шемахинское женское	—	—	—	1	—	15	—	—	—	1	—	15	15
Бакинское римско-католич.	1	17	23	—	—	—	—	—	—	1	17	23	40
<b>Вечерніе курсы для взросл. при школахъ:</b>													
Балаханской	—	—	—	—	—	—	1	107	—	1	107	—	107
Забратской	—	—	—	—	—	—	1	126	—	1	126	—	126
Черногородск. I. } Съѣзда нефтенром.	1	102	—	—	—	—	—	—	—	1	102	—	102
Биби-Эйбатской	—	—	—	—	—	—	1	44	—	1	44	—	44
Романинской	—	—	—	—	—	—	1	182	—	1	182	—	182
Черногородской Т-ва Бр. Нобеля	1	59	—	—	—	—	—	—	—	1	59	—	59
Астраханской, Шемах. уѣзда	—	—	—	—	—	—	1	40	—	1	40	—	40
<b>Частныя учебныя заведенія:</b>													
Туговой I-го разряда	1	—	224	—	—	—	—	—	—	1	—	224	224
Зотиковой II разряда	1	—	43	—	—	—	—	—	—	1	—	43	43
<b>III-го разряда:</b>													
Бабаляна	1	43	—	—	—	—	—	—	—	1	43	—	43
Исаакова	1	58	—	—	—	—	—	—	—	1	58	—	58
Юзбашева	1	13	2	—	—	—	—	—	—	1	13	2	15
Петрослицъ	1	20	16	—	—	—	—	—	—	1	20	16	36
Зотиковой	1	39	11	—	—	—	—	—	—	1	39	11	50
Шиповой	1	6	4	—	—	—	—	—	—	1	6	4	10
<b>Курсы кройки и шитья:</b>													
Бакинское городское	1	—	50	—	—	—	—	—	—	1	—	50	50
Черногородское	1	—	41	—	—	—	—	—	—	1	—	41	41
Бакинское О-ва попеченія о дѣтяхъ	1	32	10	—	—	—	—	—	—	1	32	10	42
Бардась	1	—	32	—	—	—	—	—	—	1	—	32	32
<b>Курсы рисованія и черченія:</b>													
Т-ва бр. Нобель	1	34	—	—	—	—	—	—	—	1	34	—	34
Торг. Дома Бенкендорфъ	1	17	—	—	—	—	—	—	—	1	17	—	17
Правл. Импер. Техн. О-ва.	1	48	—	—	—	—	—	—	—	1	48	—	48
<b>Воскресныя школы:</b>													
Бакинская мужская I-я	1	183	—	—	—	—	—	—	—	1	183	—	183
Бакинская мужская II-я	1	35	—	—	—	—	—	—	—	1	35	—	35
Бакинская женская.	1	—	111	—	—	—	—	—	—	1	—	111	111
<b>Итого</b>	69	7273	4334	13	525	206	107	4714	1493	189	12512	6033	18545
°/о °/о	36.51	39.22	23.37	6.88	2.83	1.11	56.61	25.42	8.05	100	67.47	32.53	100

Распределение учащихся														Расходы на содержаніе учебныхъ заведеній																
По народности.														По основаніямъ.					По сословіямъ.					Парасходовано въ 1904 году						
Русскихъ	Грузинъ	Армянъ	Татаръ	Горцевъ	Евреевъ	Другихъ національн.	Православн.	Армяно-Григоріанъ	Католиковъ	Протестант.	Иудеевъ	Муслиманъ	Прочихъ исповѣданій	Дворянъ	Дух. зачатъ	Почетныхъ гражданъ	Другихъ родовъ, сосл.	Крестьянъ	Нижн. чин.	Иностранцъ	Казна	Городскихъ и сельскихъ обществъ	Изъ сборовъ на воспитан. и обученіе	Изъ другихъ источниковъ	Всего	Сред. средствъ и запаснаго капитала состоятъ на лицо				
1	—	102	—	—	—	—	—	78	—	24	—	—	1	4	—	—	78	21	—	—	—	—	—	690	560	1250	—			
—	—	20	—	—	—	—	—	13	—	7	—	—	—	—	—	—	—	20	—	—	—	—	—	—	460	460	—	—		
—	—	18	—	—	—	—	—	3	—	15	—	—	—	—	—	—	14	4	—	—	—	—	—	—	84	84	—	—		
9	1	79	1	—	2	—	10	79	—	—	2	1	—	—	—	—	12	80	—	—	1000	—	—	—	13001	14001	9908	—		
2	—	79	—	—	—	—	2	79	—	—	—	—	—	1	—	—	35	45	—	—	1000	—	—	—	2400	3400	—	—		
—	—	24	1	—	—	—	—	24	—	—	—	1	—	—	1	—	—	24	—	—	—	—	—	—	566	566	—	—		
—	—	57	—	—	—	—	—	57	—	—	—	—	—	—	1	—	55	1	—	—	—	—	—	—	778	182	960	—		
—	—	27	—	—	—	—	—	27	—	—	—	—	—	—	—	—	21	6	—	—	350	—	—	—	609	959	—	—		
12	—	1	2	—	—	—	1	1	—	—	—	2	11	—	—	—	5	10	—	—	650	—	—	—	6629	7279	6578	—		
—	—	—	—	—	—	40	—	—	40	—	—	—	—	4	—	—	16	13	—	7	—	—	—	80	900	980	—	—		
28	—	53	21	2	1	2	30	53	—	—	1	23	—	—	—	—	12	95	—	—	—	—	—	—	—	—	—	—	—	
12	—	110	—	4	—	—	10	110	—	—	—	4	2	—	—	—	14	112	—	—	—	—	—	—	—	—	—	—	—	—
29	—	70	—	1	—	2	28	70	—	2	—	1	1	1	2	—	3	96	—	—	—	—	—	—	—	—	—	—	—	—
39	2	1	—	—	—	2	41	1	—	2	—	—	—	—	—	—	16	28	—	—	—	—	—	—	—	—	—	—	—	—
71	2	47	21	27	—	14	73	47	—	14	—	48	—	—	—	—	29	152	—	—	—	—	—	—	—	—	—	—	—	—
36	—	—	17	—	—	6	34	—	—	5	—	17	3	—	1	—	15	38	—	5	—	—	—	—	—	—	—	—	—	—
40	—	—	—	—	—	—	—	—	—	—	—	40	—	—	—	—	—	40	—	—	—	—	—	—	—	—	—	—	—	—
60	1	106	—	—	32	25	65	102	4	6	32	—	15	8	—	—	196	1	—	19	—	—	—	—	15962	—	15962	—	—	
16	2	23	—	—	—	2	18	23	—	—	—	2	8	1	—	—	32	—	—	2	—	—	—	—	4100	—	4100	—	—	
2	—	36	4	—	1	—	2	36	—	—	1	4	—	4	—	—	34	5	—	—	—	—	—	—	4609	—	4609	—	—	
3	—	50	5	—	—	—	3	50	—	—	—	5	—	3	6	—	44	5	—	—	—	—	—	—	3221	—	3221	—	—	
4	1	10	—	—	—	—	5	10	—	—	—	—	—	—	—	—	13	1	—	1	—	—	—	—	800	—	800	—	—	
7	—	26	—	—	—	3	7	22	3	4	—	—	10	—	—	—	12	11	—	3	—	—	—	—	2700	—	2700	—	—	
18	—	25	—	—	1	5	18	26	4	—	1	—	1	9	—	—	40	—	—	1	—	—	—	—	4470	—	4470	—	—	
8	—	—	1	—	1	—	8	—	—	—	1	1	—	6	—	—	4	—	—	—	—	—	—	—	1287	—	1287	—	—	
35	—	8	—	—	7	—	25	8	—	—	7	—	10	2	—	—	36	12	—	—	—	—	—	—	1326	1326	—	—	—	
39	—	1	—	—	—	1	39	1	—	1	—	—	—	—	—	—	1	40	—	—	—	—	—	—	1820	1820	—	—	—	
36	—	6	—	—	—	—	33	6	—	—	—	—	3	—	—	—	8	34	—	—	—	—	—	—	1577	1577	—	—	—	
13	—	15	—	—	—	4	8	14	1	4	—	—	5	4	—	—	23	2	—	—	—	—	—	—	1000	—	1000	—	—	
26	—	—	—	—	—	8	26	—	—	—	—	8	—	—	—	—	6	20	—	8	—	—	—	—	700	700	—	—	—	
11	—	3	—	—	—	3	10	3	—	—	—	4	—	—	—	—	2	15	—	—	—	—	—	—	700	700	—	—	—	
41	1	5	1	—	—																									







## С П И С О К Ъ

Сельскимъ обществамъ Бакинскоѣ губерніи.

## Бакинскій уѣздъ.

*Балах.-Сабун. Полицій. мейстерство.*

- 1 Сабунчинское.
- 2 Романинское.
- 3 Балаханское.
- 4 Забратское.

*Маштагинскій участокъ:*

- 1 Амираджанское.
- 2 Ахмедлинское.
- 3 Бильгинское.
- 4 Бузовнинское.
- 5 Бюльбулинское.
- 6 Гоусанское.
- 7 Зыринское.
- 8 Зыхское.
- 9 Калинское.
- 10 Кешлинское.
- 11 Кюрдаханское.
- 12 Магомедлинское.
- 13 Мардакянское.
- 14 Маштагинское.
- 15 Нардаранское.
- 16 Пиршагинское.
- 17 Сураханское.
- 18 Туркянское.
- 19 Шаганское.
- 20 Кюркендское.

*Сараинскій участокъ:*

- 1 Баладжарское.
- 2 Бинагадинское.
- 3 Гевханское.
- 4 Геокмалинское.
- 5 Геадинское.
- 6 Герадильское.
- 7 Гюздекское.
- 8 Джоратское.
- 9 Дигинское.
- 10 Кобинское.
- 11 Масазырское.
- 12 Михаилъ-Абадское.
- 13 Новханское.
- 14 Перекешкюльское.
- 15 Сараинское.
- 16 Фатмаинское.
- 17 Ходжа-Гасанское.
- 18 Хирдаланское.
- 19 Агъ-Даринское.
- 20 Амбизлярское.
- 21 Дарнагульское.
- 22 Ханагинское.
- 23 Зыхское.

## Геокчайскій уѣздъ.

*Баргушетскій участокъ:*

- 1 Алпаутъ-Мехтибекское.

- 2 Алхасовинское.
- 3 Арабъ-Джабирлинское.
- 4 Арабъ-Шахвердинское.
- 5 Алтинское.
- 6 Багиръ-Беклинское.
- 7 Баргушетское.
- 8 Бинаслинское.
- 9 Боятъ-Меликъ-Умудское.
- 10 Быгирское.
- 11 Вейсаллинское.
- 12 Гаджи Агабеклинское.
- 13 Зардобское.
- 14 Зардобъ-Гельминское.
- 15 Зардобъ-Гендобильское.
- 16 Ильхичи-Алиджанлинское.
- 17 Ильхичи-Нахирчинское.
- 18 Инчинское.
- 19 Казіянское.
- 20 Карабахкальское.
- 21 Караджаллинское.
- 22 Карамарьянское
- 23 Коюнли-Шихлинское.
- 24 Кулабендское.
- 25 Карабюркское.
- 26 Кюртъ-Шабанское.
- 27 Кючегединское.
- 28 Лякское I.
- 29 Лякское II.
- 30 Лякъ-Чиплагское.
- 31 Ляля-Ахмедлинское.
- 32 Меликъ-Кендское.
- 33 Молла-Шихлинское.
- 34 Мюскюрлы-Кирлинское.
- 35 Мюскюрлы-Молла-Кадымск.
- 36 Мюсюслинское.
- 37 Верхне-Шильянское.
- 38 Нижне-Шильянское.
- 39 Ново-Шильянское.
- 40 Потинское.
- 41 Растанджинское.
- 42 Тюркменское
- 43 Халаджское.
- 44 Черекинское.
- 45 Чигнинское
- 46 Чахирлинское.
- 47 Шекерское.

*Ивановскій участокъ:*

- 1 Ашихъ-Байрамлинское.
- 2 Ванкское.
- 3 Гавтасіобское.
- 4 Гапутлы-Молла-Исаглинск.
- 5 Гавтаранское.
- 6 Гензинское.
- 7 Герай-Беклинское.
- 8 Дахаръ Нюгединское.
- 9 Джульянское.
- 10 Діаллинское.
- 11 Енгикендское I.
- 12 Енгикендское II.
- 13 Ивановское.
- 14 Исмаиллинское.

- 15 Калагинское.
- 16 Калынчагское.
- 17 Караязинское.
- 18 Кешхуртское.
- 19 Кельбендское.
- 20 Киркское.
- 21 Кошакендское.
- 22 Кушъ-Енгиджинское.
- 23 Кюлюлинское.
- 24 Кюртъ-Машинское
- 25 Куба-Халиллинское.
- 26 Миджинское.
- 27 Рушанкендское.
- 28 Талыстанское.
- 29 Топчинское.
- 30 Тубикендское.
- 31 Уштальское.

*Кюрдамирскій участокъ:*

- 1 Агриобинское.
- 2 Алиджанлинское.
- 3 Алпоутское.
- 4 Альвендское.
- 5 Арабское.
- 6 Арабъ-Сарванское.
- 7 Арабъ-Ханаданское.
- 8 Ахтачинское.
- 9 Ахтачи-Гаджи-Абдуль-Керимское.
- 10 Ахтачи-Сальянское.
- 11 Беинское.
- 12 Бенаджикское.
- 13 Гаджи-Самедлинское.
- 14 Геокъ-Далаклинское.
- 15 Гярусское.
- 16 Джеглинское.
- 17 Исмаиллинское.
- 18 Карабуджагское.
- 19 Кара-Ильхичинское.
- 20 Каравеллы-Камбайбекское.
- 21 Каракоюнлинское.
- 22 Карасахкалинское.
- 23 Куртское.
- 24 Кюрдамирское.
- 25 Молла-Али-Оглинское.
- 26 Моллаларское.
- 27 Мурадъ-Ханское.
- 28 Мустафалинское.
- 29 Намирлинское.
- 30 Падаръ-Гюльмалинское.
- 31 Пиръ-Гасанлинское.
- 32 Сорсорское.
- 33 Телянъ-Коюнское.
- 34 Халилли-Касумбекское.
- 35 Ханазадское.
- 36 Шахсолтанлинское.
- 37 Шахсунлинское.
- 38 Арабъ-Абдуль-Керимское.
- 39 Ахтачи-Солтанбекское.
- 40 Сагиринское.
- 41 Туркендинское.



<b>Джеватскій уѣздъ.</b>		14	Кевне-Худатское.	<b>Кубинскій участокъ:</b>		13	Массалинское.	18	Тулиджалинское.	2	Астраханское.	
<i>Божепромысловскій участокъ:</i>		15	Кюзунское.			14	Махмудаварское.	19	Шиляварское.	3	Арабъ-Калымское.	
1	Маришлинское.	16	Кусарское.	1	Амсарское	15	Махмудлинское.	20	Шихакеранское.	4	Арабъ-Шахвердинское.	
2	Тазакендское.	17	Николаевское.	2	Афурджинское.	16	Мусакуджинское.	<b>Шемахинскій уѣздъ.</b>			5	Арабъ-Шакмлинское.
3	Шорсулинское.	18	Нижне-Легерское.	3	Будугское.	17	Николаевское.	<i>Кочуискій участокъ:</i>			6	Арабъ-Шалбашское.
4	Качахкендское.	19	Наджафъ-Кентское.	4	Джиминское.	18	Сиглашское.	1	Ахсуинское.	7	Биджовское.	
5	Ново-Ивановское.	20	Нижне-Хучское.	5	Енгикентское.	19	Теклинское.	2	Аганское.	8	Геоглярское.	
6	Яхшикендское.	21	Петропавловское.	6	Джекское.	20	Чахирлинское.	3	Арчиманское.	9	Джагирлинское.	
7	Арабъ-Кардашбеклинское.	22	Судурское.	7	Ерфинское.	<i>Зувандскій участокъ:</i>			4	Ангехаранское.	10	Екахана-Талыбское.
8	Ашага-Сурринское.	23	Сусайское.	8	Ергючское.	1	Веринское.	5	Басхальское.	11	Караджузилинское.	
9	Карали-Казвинлинское.	24	Тарджалское.	9	Зарговинское.	2	Говеринское.	6	Гаджиманское.	12	Кашадское.	
10	Хиллинское.	25	Укурское.	10	Зейдское.	3	Дурганское.	7	Гюрдживанское.	13	Кештимазское.	
11	Хошчобанлинское.	26	Учкюнское.	11	Исновское.	4	Джангамиранское.	8	Джебаны-Русское.	14	Курбанчинское.	
12	Ново-Васильевское.	27	Назринское.	12	Игрыхское.	5	Зионинское.	9	Дильманское.	15	Кущинское.	
13	Татарамяглинское.	28	Нурайское.	13	Конахъ-Кентское.	6	Кельвязское.	10	Ново-Дмитріевское.	16	Ленгебизское.	
14	Халаджское.	29	Хулугское.	14	Мюгючское.	7	Кюръядинское.	11	Ново-Дмитріевское.	17	Маразы-Русское.	
15	Сейданское.	30	Ясабское.	15	Невдюнское.	8	Люликеранское.	12	Заргеранское.	18	Маразы-Татарское.	
16	Генджали-Гашимханлинское.	<i>Мюшюрскій участокъ:</i>		16	Нюгединское.	9	Мистанское.	13	Ингарское.	19	Меликъ-Чобанинское.	
<i>Джеватскій участокъ:</i>		1	Александровское.	17	Рустовское.	10	Орандское.	14	Калейбугуртское.	20	Сундинское.	
1	Арабъ-Шахвердинское.	2	Бостанчинское.	18	Рюкское.	11	Ордугальское.	15	Келлаханинское.	21	Тасынское.	
2	Мирзали-кендское.	3	Бориспольское.	19	Сюгюбское.	12	Порнаимское.	16	Кевлючское.	22	Текля-Гаджи-Мамедъ-Гусеинское.	
3	Арабъ-Бала-Огланское.	4	Гюлевлинское.	20	Талабинское.	13	Пештасарское.	17	Кейвандинское.	23	Удулинское.	
4	Чаловское.	5	Гаджи-Каибъ-Кишлагинск.	21	Хиналугское.	14	Розанинское.	18	Кельвинское.	24	Хильмилинское.	
5	Хидирлинское.	6	Джагатайское.	22	Халтанское.	15	Соринское.	19	Керкенчское.	25	Чарганское.	
6	Текля-Мирза-Бабинское.	7	Дадалинское.	23	Чичинское.	16	Шингадуланское.	20	Кичатанское.	26	Чуханлинское.	
7	Ковратлинское.	8	Еленовское.	24	Сел. Козлякова, не входящее въ составъ полиц. участковъ.	17	Шилявангинское.	21	Конахъ-Кендское.	27	Чайлинское I-е.	
8	Нижне-Караларское.	9	Краглинское.	<b>Ленкоранскій уѣздъ.</b>		<i>Ленкоранскій участокъ:</i>			22	Марьевское.	<i>Абдуляисскій участокъ:</i>	
9	Петропавловское.	10	Каракуртинское.	<i>Себидажскій участокъ:</i>		1	Арчеванское.	23	Мачахинское.	1	Абдулянское.	
10	Николаевское.	11	Леджетъ-Обинское.	1	Арусское.	2	Бутасарское.	24	Матрасинское.	2	Ковларское.	
11	Калагаинское.	12	Нижне-Аликское.	2	Аларское.	3	Бибанинское.	25	Мейсаринское.	3	Джеватское.	
12	Александровское.	13	Михайловское.	3	Андреевское.	4	Боладинское.	26	Муганлинское.	4	Навагинское.	
13	Али-Солтанлинское.	14	Нараджанское.	4	Астраханское.	5	Вельское.	27	Мюджи-Еврейское.	5	Раджбарлярское.	
14	Отузъ-Икинское.	15	Нижне-Зейхурское.	5	Астраханское.	6	Веравильское.	28	Лагичское.	6	Кубали-Балаогланское.	
15	Расуллинское.	16	Ново-Хачмазское.	6	Болгаринское.	7	Герматукское.	29	Нуранское.	7	Шорбачинское.	
16	Чахирлинское.	17	Сеидлинское.	7	Гамашаринское.	8	Гирданинское.	30	Каргаланинское.	8	Каланинское.	
17	Ханлыхское.	18	Саядское.	8	Геокъ-Тапинское.	9	Каргаланинское.	31	Сулутское.	9	Джагирлинское II-е.	
18	Эгрибуджагское.	19	Сѣверно-Крызское.	9	Инчинское.	10	Міанкунское.	32	Таглабянское.	10	Хилинское.	
19	Каравеллинское.	20	Тельское.	10	Ичаринское.	11	Подгорненское.	33	Талышъ-Меликъ-Умудское.	11	Падарское.	
20	Ялованджское.	21	Худатское.	11	Новогольское.	12	Рвинское.	34	Тирджанское.	12	Гаджи-Кадырлинское.	
21	Халаджское.	22	Чархинское.	12	Перембельское I част.	13	Рудакенарудское.	35	Чаганское.	13	Джеванширское.	
22	Амиралларское.	23	Ширванское.	13	" II "	14	Сейлакеранское.	36	Чухуръ-Юртское.	14	Багирлинское.	
23	Каракувендиклинское.	24	Южно-Крызское.	14	Панавандское.	15	Сефидорское.	37	Шабяинское.	15	Овджулинское.	
24	Агаханлинское.	<i>Дивичинскій участокъ:</i>		15	Петровское.	16	Санджарадинское.	38	Ханкендинское.	16	Рагимлинское.	
25	Теклинское.	1	Алиханлинское.	16	Привольненское.	17	Санджарадинское.	<i>Кабристанскій участокъ:</i>			17	Рагимъ-Агалинское.
26	Муганлинское.	2	Амирханлинское.	17	Пришибинское.	18	Санджарадинское.	1	Алты-Агачское.	18	Каракашлинское.	
27	Араблинское.	3	Айгюнлинское.	18	Православинское.	19	Санджарадинское.				19	Гегелинское.
<b>Кубинскій уѣздъ.</b>		4	Билиджинское.	19	Саградъ-Абадское.	20	Санджарадинское.					
<i>Кусарскій участокъ:</i>		5	Верхне-Кущинское.	20	Хамровинское.	21	Санджарадинское.					
1	Алпанское.	6	Гендобское.	<b>Аркеванскій участокъ:</b>								
2	Аваранское.	7	Гюмюрское.	1	Аркеванское.							
3	Аныхское.	8	Дивичинское.	2	Алвадинское.							
4	Верхне-Зейхурское.	9	Джалганское.	3	Бадаланское.							
5	Владимировское.	10	Зейвинское.	4	Бомбашинское.							
6	Гасанъ-Калинское.	11	Кала-Шихинское.	5	Борадигинское.							
7	Гильское.	12	Кильварское.	6	Гусейнъ-Аджилинское.							
8	Дустаирское.	13	Нижне-Кущинское.	7	Джарайлинское.							
9	Джибирское.	14	Перебедильское.	8	Дигинское.							
10	Ермоловское.	15	Сааданское.	9	Едды-Оймагское.							
11	Зухульское.	16	Саядъ-Хизинское.	10	Кизиль-Аварское.							
12	Зизикское.	17	Сязанское.	11	Кизиль-Агачское.							
13	Имамъ-Кули-Кентское.	18	Тагайское.	12	Кадырлинское.							
		19	Узунъ-Боятское.									
		20	Учакское.									
		21	Финдиганское.									
		22	Халанджское.									



1	...	...	...
2	...	...	...
3	...	...	...
4	...	...	...
5	...	...	...
6	...	...	...
7	...	...	...
8	...	...	...
9	...	...	...
10	...	...	...
11	...	...	...
12	...	...	...
13	...	...	...
14	...	...	...
15	...	...	...
16	...	...	...
17	...	...	...
18	...	...	...
19	...	...	...
20	...	...	...
21	...	...	...
22	...	...	...
23	...	...	...
24	...	...	...
25	...	...	...
26	...	...	...
27	...	...	...
28	...	...	...
29	...	...	...
30	...	...	...
31	...	...	...
32	...	...	...
33	...	...	...
34	...	...	...
35	...	...	...
36	...	...	...
37	...	...	...
38	...	...	...
39	...	...	...
40	...	...	...
41	...	...	...
42	...	...	...
43	...	...	...
44	...	...	...
45	...	...	...
46	...	...	...
47	...	...	...
48	...	...	...
49	...	...	...
50	...	...	...



# ВѢДОМОСТЬ

№ 16-й.

населеннымъ пунктамъ Бакинской губерніи, съ показаніемъ числа дымовъ, душъ и національности кореннаго населенія

Къ 1-му января 1905 года.

№ по порядку.	Названіе населенныхъ пунктовъ.	Число дымовъ	Ч И С Л О Д У Ш Ъ.			Національность.
			Мужскаго пола.	Женскаго пола.	Обоего пола.	
1	Гор Баку. . . . .	—	28356	17909	46265	Татары. Русскіе. Армяне. Евреи. Греки. Нѣмцы.
		—	8333	6131	14464	
		—	8320	6068	14388	
		—	416	345	761	
		—	250	180	430	
		—	123	96	219	
	Итого.	—	45798	30729	76527	
<i>Балахано-Сабунчинское Полицей- мейстерство.</i>						
1	Сел Сабунчи . . . . .	156	512	468	980	Татары.
2	„ Романы . . . . .	150	507	307	814	
3	„ Балаханы . . . . .	510	1860	1790	3650	
4	„ Забрать . . . . .	146	470	472	942	
	Итого. . . . .	962	3349	3037	6386	
<b>Бакинскій уѣздъ:</b>						
<i>Машигинскій участокъ:</i>						
1	„ Ахмедлы. . . . .	82	353	416	769	Татары
2	„ Амирджанъ . . . . .	420	1535	1262	2797	
3	„ Бюль-бюля . . . . .	130	820	615	1435	Таты.
4	„ Бильгя . . . . .	165	534	490	1024	
5	„ Бузовна . . . . .	330	1291	882	2173	Татары
6	„ Гевсанъ. . . . .	188	669	454	1123	
7	„ Зыхъ . . . . .	108	455	410	865	Татары
8	„ Зыря . . . . .	210	915	837	1752	
9	„ Киш . . . . .	130	523	485	1008	Татары
10	„ Кюркендъ . . . . .	45	255	185	440	
11	„ Кала . . . . .	600	958	987	1945	Таты.
12	„ Кюрдханы . . . . .	235	756	672	1428	
13	„ Маштаги . . . . .	1100	3969	3815	7784	Таты.
14	„ Магомедлы . . . . .	158	685	579	1264	
15	„ Мардакянъ . . . . .	126	698	568	1266	Таты.
16	„ Нардаранъ. . . . .	550	1283	1250	2533	
17	„ Пиршаги . . . . .	152	522	526	1048	Татары.
18	„ Сураханы . . . . .	490	1376	1243	2619	
19	„ Туркянъ . . . . .	200	843	755	1598	Татары.
20	„ Шаганъ . . . . .	76	310	290	600	
	Итого. . . . .	5295	18750	16721	35471	



Сараинскій участокъ:

1	Сел. Агъ-Дара и отс. Дударъ.	99	670	546	1216	Татары.
2	„ Амбизляръ и отс. Дабагунъ.	103	707	548	1255	
3	„ Баладжары . . . . .	200	583	509	1092	
4	„ Биби-Эйбатъ (Шихово) . . . . .	36	143	110	253	
5	Бинагалы . . . . .	156	560	468	1028	Таты.
6	Отселокъ Баласанъ . . . . .	24	100	90	190	
7	Сел. Гюздекъ . . . . .	174	580	714	1294	
8	„ Геокмалы . . . . .	224	746	578	1324	
9	„ Герадиль . . . . .	59	196	154	350	
10	„ Гевханы . . . . .	95	620	465	1085	Татары.
11	Стселокъ Гермянъ . . . . .	55	170	180	350	
12	Сел. Дарнагулъ . . . . .	15	48	32	80	
13	„ Дигя . . . . .	156	560	468	1028	Таты.
14	„ Джератъ . . . . .	183	745	619	1364	
15	Сел. Кобы . . . . .	288	1037	913	1950	
16	Отселокъ Кюлюли . . . . .	53	170	180	350	
17	Сел. Михаилъ-Абдъ . . . . .	80	245	225	470	Татары.
18	„ Масазыръ . . . . .	124	391	347	738	
19	„ Новханы . . . . .	337	1437	1265	2702	
20	„ Перекешкюль . . . . .	88	397	296	693	
21	„ Сарай . . . . .	285	1115	980	2095	
22	„ Фатмай . . . . .	307	1001	815	1816	Таты.
23	„ Хирдаланъ . . . . .	138	380	335	715	
24	„ Ходжа-Гасанъ . . . . .	97	328	307	635	
25	„ Ханаге . . . . .	38	160	150	310	
26	Отселокъ Чаръ-Кишлагъ . . . . .	75	215	268	483	
27	„ Шельга . . . . .	90	219	250	469	

Итого . . . . . 3579 13523 11812 25335

Всего . . . . . 8874 32273 28533 60806

Геокчайскій уѣздъ:

1	М. Геокчай . . . . .	КОРЕНН	ОГО НАСЕ	ЛЕНИЯ НЕ	ИМѢЕТСЯ	
---	----------------------	--------	----------	----------	---------	--

Ивановскій участокъ:

1	Ашихъ Байрамлы . . . . .	44	257	178	435	Татары.
2	Агбулагъ . . . . .	23	65	77	142	Армяне.
3	Бугуръ . . . . .	17	175	162	337	Татары.
4	Бозовандъ . . . . .	34	155	97	252	
5	Бала-генза . . . . .	33	132	63	195	Армяне.
6	Бедалы . . . . .	26	55	42	97	
7	Ваша . . . . .	24	218	195	413	Татары.
8	Велясты . . . . .	8	15	16	31	
9	Вели-Бина . . . . .	6	19	21	40	
10	Ванкъ . . . . .	195	596	467	1063	Армяне.
11	Гавтаранъ Еврейск. . . . .	102	419	310	729	Евреи
12	Генза . . . . .	192	691	509	1200	Армяне.
13	Гейрай-Беклы . . . . .	48	165	139	304	
14	Гавтасиобъ . . . . .	157	836	780	1616	
15	Гендобъ . . . . .	7	103	87	190	
16	Гапутлы-Гейдалы . . . . .	11	12	9	21	Татары.
17	Гаджи-Гатамлы . . . . .	39	62	43	105	
18	Гапутлы-Куртъ . . . . .	56	102	95	197	
19	Герма-Хана . . . . .	28	115	93	208	Армяне.
20	Дахаръ . . . . .	44	280	284	564	Татары.
21	Дахаръ-Нюгеды . . . . .	26	65	47	112	
22	Дагмадаглы . . . . .	14	34	36	70	Армяне.

23	Далы . . . . .	99	432	250	682	
24	Джудьянъ 1-е . . . . .	50	450	303	753	Татары.
25	Джудьянъ 2-е . . . . .	16	47	39	86	
26	Енгикендъ 1-е . . . . .	119	502	412	914	Армяне.
27	Енгикендъ 2-е . . . . .	137	474	432	906	
28	Екахана . . . . .	35	87	69	156	Татары.
29	Занги (Новое) . . . . .	21	335	272	607	
30	Ивановка . . . . .	195	881	854	1735	Русскіе.
31	Исмаиллы . . . . .	149	532	403	935	
32	Карача . . . . .	3	26	23	49	Татары.
33	Ковна-Дахаръ . . . . .	14	135	95	230	
34	Кошакендъ . . . . .	135	512	370	882	Армяне.
35	Киркъ-Гюзаранъ . . . . .	45	137	92	229	
36	Кюртмаши . . . . .	145	475	420	895	Татары.
37	Кушъ-Енгинджа . . . . .	188	802	704	1506	
38	Кельбендъ . . . . .	112	492	405	897	
39	Кешхуртъ . . . . .	173	525	460	985	Армяне.
40	Калаге русское . . . . .	321	1215	1117	2332	
41	Кюлюли . . . . .	27	83	79	162	Русскіе.
42	Карамарьянъ Русское . . . . .	13	50	54	104	
43	Кальнчагъ . . . . .	67	250	201	451	
44	Караязы . . . . .	105	302	279	581	
45	Коджаръ . . . . .	8	14	10	24	Татары коч.
46	Кубахалиллы . . . . .	65	147	124	271	
47	Кяля-Меша . . . . .	10	23	25	48	
48	Казиллы . . . . .	16	39	31	70	
49	Киркъ . . . . .	232	914	823	1737	Армяне.
50	Мюдри . . . . .	36	253	249	502	
51	Мюдриса . . . . .	17	94	92	186	
52	Миджанъ . . . . .	81	294	283	577	
53	Молла-Исаглы . . . . .	59	106	94	200	Татары.
54	Меликлы-Гапутлы . . . . .	9	14	13	27	
55	Нетесъ-Коджаръ . . . . .	23	45	44	89	
56	Нанучъ . . . . .	4	43	55	98	
57	Пираганъ . . . . .	3	49	44	93	
58	Рушанкендъ . . . . .	67	357	282	639	Армяне.
59	Туляръ (Каракая) . . . . .	18	110	73	183	
60	Талыстанъ . . . . .	63	165	121	286	Татары.
61	Топчи . . . . .	30	118	87	205	
62	Тальшгъ . . . . .	20	29	25	54	
63	Тубикендъ . . . . .	91	554	402	956	
64	Ушталъ . . . . .	203	754	545	1297	Армяне.
65	Фатаглы . . . . .	48	243	175	418	
66	Хошобатъ . . . . .	12	75	32	107	
67	Ханаге . . . . .	14	39	28	67	Татары.

Итого . . . . . 4452 17794 14738 32532

Барцунетскій участокъ:

1	Алпоутъ Мехти-Бекъ . . . . .	194	579	517	1096	
2	Алхасова 1-е . . . . .	56	149	102	251	
3	Алхасова 2-е . . . . .	97	247	208	455	
4	Арабъ-Джабирлы . . . . .	131	314	316	630	
5	Арабъ-Шахверды . . . . .	56	86	83	169	
6	Али-Джанлы 1-е . . . . .	132	354	299	653	
7	Алпы . . . . .	55	180	147	327	
8	Ахмедлы . . . . .	33	66	62	128	
9	Али-Рендъ . . . . .	46	134	120	254	
10	Бевдовиль . . . . .	99	288	288	576	коч.
11	Багиръ-Беклы . . . . .	62	120	10	229	
12	Баргушетъ . . . . .	390	1022	916	1938	
13	Багманъ . . . . .	63	170	148	318	
14	Бинаслы . . . . .	31	78	70	148	
15	Быгиръ . . . . .	245	834	726	1560	
16	Боятъ Меликъ-Умудъ . . . . .	84	211	193	404	
17	Вейсаллы . . . . .	40	96	86	182	
18	Верхне-Шильянъ . . . . .	156	564	371	935	

Ы  
Р  
А  
Т  
А  
Т



19	Гаджи-Ага-Беклы . . . . .	40	78	69	147
20	Герай-Беклы . . . . .	32	59	47	106
21	Гаджи-Али-Кендъ . . . . .	43	139	125	264
22	Джиръ-Куртъ . . . . .	35	99	77	176
23	Джагирлы . . . . .	25	92	57	149
24	Данабасанъ . . . . .	34	266	242	508
25	Енги-Кендъ . . . . .	54	99	88	187
26	Енги-Архъ . . . . .	35	99	88	187
27	Зардобъ 1-е . . . . .	284	916	801	1717
28	Зардобъ-Гельма . . . . .	276	774	702	1476
29	Зардобъ-Гендобиль . . . . .	250	871	839	1710
30	Ильхичи-Али-Джанлы . . . . .	36	104	92	196
31	Ильхичи-Нахирчи . . . . .	37	127	98	225
32	Инча . . . . .	190	600	498	1098
33	Каравеллы Ага-Мамедъ (коч.) . . . . .	49	153	122	275
34	Коиланы (коч) . . . . .	37	132	102	234
35	Казіанъ . . . . .	364	991	824	1815
36	Карабакалъ . . . . .	130	548	459	1007
37	Караджалы . . . . .	181	572	432	1004
38	Карамарьянъ Татарск . . . . .	265	583	430	1013
39	Коюнлы-Шихлы . . . . .	116	298	249	547
40	Кулабендъ . . . . .	101	323	296	619
41	Карабюркъ . . . . .	110	283	257	540
42	Кюртъ-Шабанъ . . . . .	121	276	226	502
43	Кючегеды 1-е . . . . .	94	302	256	558
44	Кючегеды 2-е . . . . .	41	143	129	272
45	Караманъ . . . . .	56	170	155	325
46	Курахидыръ (коч.) . . . . .	70	177	161	338
47	Каравеллы-Ханлугъ . . . . .	44	177	142	319
48	Кюртъ-Карабагларъ . . . . .	27	67	52	119
49	Карабагларъ . . . . .	57	193	173	366
50	Кизиль-Агачъ . . . . .	67	124	103	227
51	Каравеллы-Таптухъ (коч.) . . . . .	8	27	24	51
52	Кюрдамичъ . . . . .	69	158	134	292
53	Лякъ 1-е . . . . .	150	416	317	733
54	Лякъ 2-е . . . . .	142	415	411	826
55	Лякъ-Чиплагъ . . . . .	182	557	540	1097
56	Ляля-Ахмедлы (коч) . . . . .	189	465	470	935
57	Меликъ-Кендъ . . . . .	103	244	233	477
58	Молла-Годжилы . . . . .	25	72	51	123
59	Молла-Шихлы . . . . .	86	181	190	371
60	Мюскюрлы-Кирлы . . . . .	142	446	416	862
61	Мюскюрлы-Молла-Кадымъ (коч.) . . . . .	74	178	147	325
62	Мюсюслы (коч.) . . . . .	98	261	230	491
63	Мурты . . . . .	51	158	164	322
64	Нижне-Шиланъ . . . . .	123	432	330	762
65	Ново-Шиланъ . . . . .	85	256	223	479
66	Пиръ-Кендъ . . . . .	71	200	166	366
67	Поти . . . . .	89	265	305	570
68	Растоджа . . . . .	66	197	179	376
69	Туркменъ . . . . .	76	154	150	304
70	Туркеджа . . . . .	31	103	90	193
71	Улашты-Шихлы . . . . .	31	105	86	191
72	Уджары 2-е . . . . .	29	59	52	111
73	Халаджъ . . . . .	108	323	241	564
74	Чай-Архи . . . . .	51	178	144	322
75	Чарджа . . . . .	26	77	68	145
76	Чаллы . . . . .	116	277	235	512
77	Чахирлы . . . . .	190	668	527	1195
78	Череке . . . . .	198	802	686	1488
79	Чигны . . . . .	87	262	228	490
80	Шекилы . . . . .	29	88	111	199
81	Шихъ-Амиръ . . . . .	28	86	73	159
82	Шихъ-Бекъ . . . . .	48	145	125	270
83	Шаадатъ . . . . .	50	141	148	289
84	Шекеръ . . . . .	68	218	211	429
85	Ялманъ . . . . .	39	176	142	323
Итого . . . . .		8229	24117	21004	45121

Ы.  
Р  
А  
Т  
А  
Т

<i>Кюрдамирскій участокъ:</i>					
1	Агри-Оба (Шафи-бекла (коч.) . . . . .	40	96	66	162
2	Али-Джанлы (коч) . . . . .	28	114	54	168
3	Алпаутъ-Марданъ-бекъ . . . . .	55	158	145	303
4	Альвендъ . . . . .	505	1829	1475	3304
5	Арабъ-Мехти-бекъ . . . . .	100	355	292	647
6	Арабъ-Сарванъ . . . . .	42	124	103	227
7	Арабъ-Хенаданъ (коч.) . . . . .	124	385	295	680
8	Ахтачи 1-е (коч) . . . . .	160	514	383	897
9	Ахтачи 2 (Гаджи Абдуль Керимъ (коч) . . . . .	22	62	72	134
10	Ахтачи Ека Куршагъ (коч.) . . . . .	40	96	46	142
11	Ахтачи-Сальянъ . . . . .	78	344	248	592
12	Аджи-Дара . . . . .	7	20	18	38
13	Аратъ-Кентъ . . . . .	37	101	88	189
14	Абдулла-Беклы . . . . .	9	18	21	39
15	Абасъ-Али-Беклы . . . . .	13	25	27	52
16	Ахундлы . . . . .	22	60	55	115
17	Арабъ-Абдуль-Керимъ 1-е . . . . .	171	452	326	778
18	Арабъ-Абдуль-Керимъ 2-е (коч.) . . . . .	191	466	366	832
19	Барумы (коч.) . . . . .	13	38	27	65
20	Бахши-Кишлагъ (Кара-Махмудлы). . . . .	27	94	74	168
21	Бей . . . . .	54	240	185	425
22	Бенаджикъ . . . . .	20	68	60	128
23	Боякъ-Назыръ Гусейнъ . . . . .	12	34	25	59
24	Бегумъ-Ханумлы (коч.) . . . . .	44	160	120	280
25	Гаджи-Самедлы (коч.) . . . . .	41	136	65	201
26	Геокдалаклы . . . . .	64	192	152	344
27	Гярусъ Ага-Архъ . . . . .	87	210	185	395
28	Дадали . . . . .	45	112	84	196
29	Далиларъ (коч.) . . . . .	21	44	35	79
30	Джеглы . . . . .	98	360	326	686
31	Елчи-Беклы . . . . .	68	235	202	437
32	Зангена . . . . .	33	106	86	192
33	Исмаиллы 1-е . . . . .	26	100	90	190
34	Исмаиллы 2-е . . . . .	16	90	87	177
35	Ильхичи-Кенгерлы . . . . .	44	141	122	263
36	Кала-Беклы (коч.) . . . . .	7	12	11	23
37	Кюлюли татарское . . . . .	45	143	131	274
38	Каракышлы Ага-Рза-беклы . . . . .	19	60	54	114
39	Калагайлы . . . . .	18	48	46	94
40	Кенгерлы . . . . .	44	141	122	263
41	Карабуджагъ . . . . .	65	267	267	534
42	Кара-Ильхичи . . . . .	57	190	140	330
43	Каравеллы Камбай-бекъ (коч.) . . . . .	58	180	155	335
44	Кара-Коюнлы . . . . .	161	420	325	745
45	Карасахкаллы . . . . .	87	308	262	570
46	Куртъ . . . . .	199	462	320	782
47	Карабаглы . . . . .	12	38	29	67
48	Кюрдамиръ . . . . .	608	3620	2200	5820
49	Керраръ (коч.) . . . . .	31	101	91	192
50	Каракашлы Исмаиль-бекъ . . . . .	40	186	95	281
51	Кубаликендъ . . . . .	44	126	96	222
52	Мурадлы . . . . .	15	50	38	88
53	Молла-Али-оглы . . . . .	51	182	152	334
54	Моллаларъ (коч.) . . . . .	31	100	90	190
55	Мурадханъ . . . . .	125	595	485	1080
56	Мустафалы . . . . .	28	99	89	188
57	Муганлы (коч.) . . . . .	11	19	19	38
58	Меликъ-Баги . . . . .	39	115	96	211
59	Намирлы . . . . .	74	261	240	501
60	Нури-Оба . . . . .	22	82	60	142
61	Новджа . . . . .	16	56	47	103
62	Пардилы (коч.) . . . . .	12	35	27	62
63	Падаръ Гюльмали . . . . .	116	401	363	764
64	Пиръ Гасанлы (коч.) . . . . .	64	222	195	417
65	Сарванъ-Гаджи-Кадыръ . . . . .	26	115	89	204
66	Сарванъ Таптухъ . . . . .	11	36	32	68
67	Соръ-Соръ (коч.) . . . . .	78	360	335	695

Ы.  
Р  
А  
Т  
А  
Т



67	Сагирлы (коч.)	106	395	360	755	Ы.
68	Текля Муганлы	14	50	41	91	
69	Телянъ-Коюнъ	295	1670	1240	2910	
70	Текля-Сафи (коч.)	25	74	76	150	
71	Туркеды	49	134	88	222	
72	Уджары 1-е (коч.)	19	48	45	93	
73	Утуглы (коч.)	16	56	46	102	
74	Ханислы-Ковларъ	17	46	30	76	
75	Халиллы Ибрагимъ-бекъ (коч.)	33	121	100	221	Р
76	Хинислы Халачъ (коч.)	21	80	60	140	
77	Цалиллы Касумбекъ	41	120	95	215	
78	Ханазадъ	20	60	49	109	
79	Чигны 2-й	30	98	88	186	
80	Чапны (коч.)	19	80	60	140	
81	Човранлы (коч.)	14	46	28	74	
82	Шихъ-Насыръ	10	35	26	61	
83	Шахъ-Архи	27	82	63	145	
84	Шахъ-Сованъ	11	34	28	62	
85	Шамлы	7	20	19	39	
86	Шахсунлы (коч.)	86	200	175	375	
87	Шахсолтанлы (коч.)	102	369	289	658	
88	Эли-Гезлы	7	18	22	40	
Итого.		5540	20445	15734	36179	Т
Всего.		18221	62356	51476	113832	
<b>Джеватскій уѣздъ:</b>						
1	М. Сальяны	1580	8324	7796	16120	Татары, русскіе и армяне.
<i>Боженпромысловскій участокъ:</i>						
1	Арабъ-Кардашбеклы	110	619	514	1133	Татары суниты
2	Арабъ-Бабирханлы	70	356	314	670	
3	Ашага-Сурра	70	413	343	756	
4	Арбатанъ	75	315	303	618	
5	Бештали	40	214	171	385	
6	Боятъ	60	358	306	664	
7	Баллуджа	45	263	112	375	
8	Белясуваръ-кендъ	35	116	94	210	
9	Гашимханлы (оно-же Полатъ-тугай)	43	132	114	246	Татары суниты
10	Гашимханлы нижній	94	374	340	714	
11	Генджали	87	290	251	541	
12	Кадъми-кендъ	140	412	358	770	
13	Карали-Казвинлы 1-е	171	573	461	1034	
14	Карабулагъ	176	783	522	1305	
15	Качахъ-кендъ	226	790	750	1540	
16	Кизиль-агачъ	13	37	27	64	
17	Кувчи-кендъ	87	227	211	438	Татары шииты
18	Карайманлы (оно-же Кара-иматты)	56	357	215	572	
19	Карали-Казвинлы 2-е	50	223	192	415	
20	Каравеллы	40	286	215	501	
21	Карайманлы	80	58	462	1044	
22	Каракашли владѣльч.	140	522	461	983	
23	Марышлы	78	341	338	679	
24	Ново-Васильевка	39	111	98	209	
25	Ново-Ивановка	23	32	38	70	Русскіе.
26	Орлятъ	55	399	298	697	
27	Пиррабба	45	224	173	397	
28	Пиратманъ-Генджали	40	134	115	249	
29	Сейдляръ	45	232	204	436	
30	Сулейманъ-кендъ	71	298	256	554	
31	Сейданъ	32	103	96	199	
32	Сарванъ	50	171	165	336	

33	Тазакендъ	254	636	574	1210	Татары шииты
34	Татарамяглы	95	567	411	978	
35	Хиллы	120	723	627	1350	
36	Халаджъ	301	1138	936	2074	
37	Хошчобанлы	120	721	626	1347	
38	Шихалибеклы	70	367	254	621	
39	Шорсулы	200	1220	966	2186	
40	Якшикендъ	50	235	206	441	
Итого.		3596	15894	13117	29011	
<i>Джеватскій участокъ:</i>						
1	Агаханлы	80	486	373	859	Ы.
2	Али-Солтаны	81	389	236	625	
3	Арабъ-Балаогланъ (коч.)	370	1634	1126	2760	
4	Арабли (коч.)	35	255	191	446	
5	Абюль-Касымлы	105	530	390	920	
6	Ахтачи	86	471	324	795	
7	Ахундъ-Касымлы	2	20	17	37	
8	Ахмедъ-Ушаги	8	62	51	113	
9	Баджраванъ	15	108	86	194	
10	Блдугъ	95	492	321	813	
11	Гаджи-Бабали (оно-же Зейналь-Абдинъ-беглы)	20	264	183	447	Т
12	Гемуши	24	129	96	225	
13	Гашимханлы верх.	112	506	383	889	
14	Геарлы	42	298	139	437	
15	Гаджи-Касумлы	23	233	196	429	
16	Далляръ	64	355	265	620	
17	Енгиджа	26	170	100	270	
18	Иманъ-Кули-беклы	18	171	134	305	
19	Караларъ верх.	64	368	270	638	
20	Кара-Карадонлы	33	192	109	301	
21	Караларъ	66	437	382	819	
22	Кюръ-кенды	59	345	222	567	
23	Караларъ нижн.	53	334	274	608	
24	Ковратлы	244	962	720	1682	
25	Каракиювендиклы	113	460	292	752	
26	Кадырлы (коч.)	7	90	67	157	
27	Кяманлы	24	196	104	300	
28	Кярамлы	17	142	86	228	
29	Каравелли (оно-же Минахорлы)	46	246	248	494	
30	Краглы	118	463	372	835	
31	Калагайны	153	1109	1077	2186	
32	Куштанъ-Караджаларъ	35	194	131	325	
33	Караларъ верх.	30	260	161	421	
34	Каракашлы	25	185	161	346	
35	Молла-Вайзлы	70	386	372	758	
36	Мурсалы верхн.	42	292	251	543	
37	Минбаши	40	210	183	393	
38	Молдай	34	185	138	323	
39	Мирзали-кендъ	158	840	632	1472	
40	Мазрالی нижн.	38	302	119	421	
41	Муганлы (коч.)	396	1367	1017	2384	
42	Мамышлы	70	335	268	603	
43	Мурсалы нижн.	70	390	236	626	
44	Мазрالی верхн.	28	197	155	352	
45	Мурсалы	27	192	146	338	
46	Насырлы	14	111	93	204	
47	Отузъ-Ики верхн.	36	294	218	512	
48	Отузъ-Ики нижн.	55	312	248	560	
49	Поти-беклы	43	192	161	353	
50	Пиръ-Эйватлы (коч.)	12	121	97	218	
51	Петропавловка	84	410	342	752	Русскіе.



52	Росуллы . . . . .	75	480	283	763
53	Совгувшанъ . . . . .	47	349	267	616
54	Солтанъ-Мураллы . . . . .	14	112	66	178
55	Сейдяръ . . . . .	26	184	137	321
56	Саатлы . . . . .	42	253	202	455
57	Текля 1-е (коч.) . . . . .	635	2418	1980	4398
58	Текля 3-е (коч.) . . . . .	96	590	495	1085
59	Текля-Мирза-Баба (коч.) . . . . .	113	590	537	1127
60	Текля-Амиръ (оно-же Текля 2-е) (коч.) . . . . .	231	1181	1176	2357
61	Уладжали . . . . .	90	498	359	857
62	Халиралы (коч.) . . . . .	58	366	297	663
63	Хошчобанлы . . . . .	30	267	198	465
64	Халаджъ (коч.) . . . . .	209	860	608	1468
65	Ханлыхъ (оно-же Джебватханлы) . . . . .	126	482	397	879
66	Хидирлы (коч.) . . . . .	80	480	373	853
67	Чалохъ (коч.) . . . . .	95	576	541	1117
68	Чахырлы . . . . .	38	239	197	436
69	Чаманлы (коч.) . . . . .	119	525	335	860
70	Чагаръ-Караданлы . . . . .	41	254	138	392
71	Эмишлы . . . . .	23	131	116	247
72	Эгрибуджагъ . . . . .	138	489	440	929
73	Ялаванджъ верх. . . . .	21	280	150	430
74	Ялаванджъ нижн. . . . .	12	104	99	203
75	Александровское . . . . .	89	266	235	501
76	Николаевское . . . . .	127	390	399	789
77	Михайловское . . . . .	48	145	138	283
	Итого . . . . .	6133	31198	24125	55323
	Всего . . . . .	11309	55416	45038	100454
1	Гор. Куба . . . . .	9	18	19	37
		1118	3785	3626	7411
		103	134	112	246
		845	3896	3527	7423
	Итого . . . . .	2075	7833	7284	15117
	Кубинскій уѣздъ.				
	Дивичинскій участокъ:				
2	Айгюнлы . . . . .	31	145	134	279
3	Ага-Мурза-Абаси . . . . .	6	40	39	79
4	Амирханлы . . . . .	125	478	400	878
5	Аршанлы . . . . .	17	35	28	63
6	Агаси-Беклы . . . . .	8	47	41	88
7	Алиханлы . . . . .	220	550	451	1001
8	Ангеланъ верх., сред. и нижн. . . . .	29	375	333	708
9	Арабъ-Галия . . . . .	53	309	233	542
10	Арабъ-Али-Мамедъ . . . . .	23	121	108	229
11	Андрей-Абаль . . . . .	27	104	81	185
12	Арискюшъ . . . . .	18	61	50	111
13	Аладеллы . . . . .	7	43	40	83
14	Арабъ-Дересы . . . . .	7	51	47	98
15	Боятъ-Узунъ-Кишлагъ . . . . .	36	75	80	155
16	Боятъ-Синджанъ . . . . .	72	92	83	175
17	Буръ-Буръ-Молла-Камаллы . . . . .	8	36	29	65
18	Буръ-Буръ . . . . .	6	34	25	59
19	Бахишлы . . . . .	33	302	218	520
20	Билиджи . . . . .	216	1261	1200	2461
21	Бекъ-Ахмедъ-Юрта . . . . .		52	42	94
22	Гюляхъ . . . . .	18	151	138	289
23	Вердахъ . . . . .	8	51	43	94
24	Гаджи-Каракашлы . . . . .	32	110	90	200
25	Гюмюръ . . . . .	48	300	291	591
26	Гендобъ . . . . .	148	600	550	1150

ТАТАРЫ ШИТЫ

Русскіе вновь поселенные.  
Русскіе

Русскіе.  
Татары шиты  
Армяне.  
Евреи.

Шиты.

Татары суниты.

Шиты.

Татары суниты.

Шиты.  
Татары суниты.

27	Гюламлы . . . . .	36	122	103	225
28	Гаджи-Бабиръ обасы . . . . .	29	80	110	190
29	Гаджи-Шекеръ-Казьма . . . . .	4	32	32	64
30	Дивичи . . . . .	169	695	403	1098
31	Джалганъ . . . . .	82	480	420	900
32	Доутлы . . . . .	4	15	12	27
33	Джафаръ-Абасъ . . . . .	17	85	78	163
34	Даразаратъ . . . . .	45	150	179	329
35	Дешлагаръ (Делляръ) . . . . .	7	74	67	141
36	Дизаваръ . . . . .	38	302	301	603
37	Джугутляръ . . . . .	38	261	215	484
38	Дагня-Гюмюръ . . . . .	9	63	49	112
39	Енги-Бина . . . . .	8	32	39	71
40	Заргерлы . . . . .	86	430	350	780
41	Заратъ . . . . .	40	205	153	358
42	Заглы . . . . .	23	172	158	330
43	Зейва . . . . .	122	380	340	720
44	Зограмлы . . . . .	63	214	201	415
45	Заграбъ-Кентъ . . . . .	32	121	121	242
46	Измара . . . . .	22	115	110	225
47	Кенгерлы . . . . .	11	40	60	100
48	Куши нижній . . . . .	86	220	123	343
49	Куши верхній . . . . .	96	205	184	389
50	Казахлы . . . . .	7	19	21	40
51	Козъ-Бабалы . . . . .	32	145	107	252
52	Козъ-Агаджи . . . . .	30	120	124	244
53	Карахъ . . . . .	52	171	130	301
54	Коланы . . . . .	77	392	288	680
55	Кизиллы . . . . .	3	17	15	32
56	Кала-Шихи . . . . .	751	590	510	1100
57	Кешъ . . . . .	72	400	360	760
58	Калаге . . . . .	85	324	251	575
59	Кильваръ . . . . .	24	76	64	140
60	Кевне-Куши . . . . .	27	82	74	156
61	Куншады . . . . .	3	18	16	34
62	Кевне-Гюмюръ . . . . .	10	54	41	95
63	Караулъ-Хана . . . . .	15	82	74	156
64	Кюпчаль-Кишлаги . . . . .	13	101	120	221
65	Карбанъ . . . . .	15	151	162	313
66	Карабулагъ . . . . .	8	49	34	83
67	Карсъ . . . . .	3	31	20	51
68	Барасангъ . . . . .	96	250	240	490
69	Леджеды . . . . .	60	203	141	344
70	Лейты . . . . .	3	20	17	37
71	Лезги-Казымаси . . . . .	35	72	64	136
72	Молла-Камаллы-Полать . . . . .	34	136	139	275
73	Молла-Камаллы-Шибиханъ . . . . .	17	52	59	111
74	Мейтаблы . . . . .	12	41	48	89
75	Меликляръ . . . . .	13	60	40	100
76	Муганлы . . . . .	4	41	32	73
77	Мустафа-Хананы . . . . .	7	43	40	83
78	Насырлы . . . . .	23	143	125	268
79	Нардаранъ . . . . .	54	267	254	521
80	Новурляръ . . . . .	9	62	49	111
81	Пирахалилъ . . . . .	48	252	188	440
82	Пиребедиль . . . . .	35	150	142	292
83	Пираманъ . . . . .	26	190	170	360
84	Падаръ Шабранъ . . . . .	13	104	100	204
85	Памба . . . . .	11	95	83	178
86	Пучугъ . . . . .	17	81	67	148
87	Рагимлы . . . . .	12	142	139	281
88	Рычаль . . . . .	85	140	190	330
89	Сарванъ . . . . .	18	59	62	121
90	Сувазлы . . . . .	12	72	63	135
91	Сурра . . . . .	6	32	28	60
92	Суръ-Суръ-Билиджи . . . . .	148	651	493	1144
93	Сааданъ . . . . .	52	450	210	660
94	Саялъ-Хизы . . . . .				

Армяне.

ТАТАРЫ СУНИТЫ И ШИТЫ











13	Агдамиллы . . . . .	1	8	6	14
14	Агдашлы . . . . .	9	49	32	81
15	Абасъ-Оба . . . . .	111	503	265	768
16	Асуллы . . . . .	35	140	144	284
17	Алибаламъ . . . . .	14	48	47	95
18	Агдашъ . . . . .	28	181	170	351
19	Аръ-Кая . . . . .	19	112	85	197
20	Алабадъ . . . . .	22	100	95	195
21	Арселя . . . . .	27	81	75	156
22	Асадъ-Кентъ . . . . .	32	121	81	202
23	Алпанлу . . . . .	27	92	112	204
24	Агусамъ . . . . .	103	196	195	391
25	Абдуллы Отселокъ . . . . .	8	59	43	102
26	Амабадъ Нижній . . . . .	31	73	54	127
27	Алпанлу Отселокъ . . . . .	16	116	65	181
28	Абушъ-Абадъ съ отс. Шилеванія . . . . .	18	121	111	232
29	Алахъ-Вералу . . . . .	18	49	55	104
30	Адналу . . . . .	35	118	65	183
31	Андреевка . . . . .	148	214	201	415
32	Астраханка . . . . .	65	157	169	326
33	Бадырлы . . . . .	9	76	73	149
34	Балханлы . . . . .	2	13	9	22
35	Бабалы . . . . .	12	65	41	106
36	Бабахаллы . . . . .	15	164	119	283
37	Балаханлы . . . . .	6	46	42	88
38	Бабалы . . . . .	5	27	25	52
39	Баджированъ малый . . . . .	16	111	76	187
40	Баджированъ большой . . . . .	35	175	191	366
41	Бадамъ Агачъ . . . . .	16	79	60	139
42	Базайранъ . . . . .	32	132	104	236
43	Барамета . . . . .	16	78	67	145
44	Балаль-Агачъ . . . . .	10	142	39	181
45	Беджамъ съ отс. Ельгагачъ . . . . .	10	41	59	100
46	Бураваръ съ отс. Гендара . . . . .	26	90	88	178
47	Башизъ . . . . .	26	81	56	137
48	Гашимъ-Оба . . . . .	12	102	92	194
49	Гамушти-чель отсел. . . . .	6	18	8	26
50	Гюль-Мамедлы . . . . .	13	137	119	256
51	Гусейнъ-Обаси . . . . .	2	14	6	20
52	Гасанлу . . . . .	5	26	24	50
53	Гашимлы . . . . .	5	31	21	52
54	Гермилы . . . . .	10	58	54	112
55	Гусейнлы . . . . .	2	14	17	31
56	Гасанъ-Кишлаги . . . . .	8	58	39	97
57	Гафри-Ширинъ-Оба . . . . .	10	54	42	96
58	Гораны . . . . .	53	238	119	357
59	Гасанлу . . . . .	20	59	47	106
60	Гаджи-Исмаилу . . . . .	36	125	111	236
61	Гаджи-Азизъ-Оба . . . . .	12	76	72	148
62	Джафаръ-Ханлу . . . . .	8	48	42	90
63	Джафаръ-Ханлы . . . . .	6	29	25	54
64	Достъ-Али-Кишлаги . . . . .	10	57	47	104
65	Джи . . . . .	17	72	98	170
66	Джафарлу . . . . .	14	89	77	166
67	Джангиръ-Кишлаги . . . . .	11	151	119	270
68	Даншалу съ отселками Джаганъ, Таирлу-Исмаилу, Рагимъ-Кишлаги, Максумлу, Джалаллу-Гусейнъ-Ханлу Тапа-Баши, Лайсуръ и Абдуллу . . . . .	97	329	254	583
69	Дервишлы (коч.) . . . . .	12	420	180	600
70	Джуралы . . . . .	73	400	163	563
71	Джерембель нижній съ отселками Хаджи Мамедлы Шабанлы Джерембель и Касумбеклы . . . . .	72	229	114	343
72	Едыша . . . . .	45	192	178	370
73	Зейни-Кишлагъ . . . . .	3	19	17	36

Т А Т А Р Ы Ш И Т Ы .

Сектанты и  
молокане.

Ы.

Т

И

І

Ш

Ы

Р

А

Т

А

Т

74	Зопунъ . . . . .	28	118	112	230
75	Григорьевка (Новая Инча) . . . . .	51	352	312	664
76	Зовинъ . . . . .	44	178	161	339
77	Ирзалы . . . . .	9	42	40	82
78	Ибишъ-Аллы . . . . .	3	18	17	35
79	Искендарлу . . . . .	15	49	44	93
80	Ирза-Кишлаги . . . . .	17	97	81	178
81	Изра съ отс. Душалея и Аблю . . . . .	19	91	54	145
82	Ибрагимлу отселокъ . . . . .	14	41	39	82
83	Инули . . . . .	29	57	52	109
84	Каялы . . . . .	14	31	30	61
85	Караллы . . . . .	23	74	79	153
86	Храръ . . . . .	4	10	8	18
87	Каршлы . . . . .	9	53	49	102
88	Караказымлы . . . . .	20	119	107	226
89	Карагадырлы отселокъ . . . . .	15	68	60	128
90	Кубадъ-Кишлаги . . . . .	5	36	34	70
91	Кербалай-Фарзуллы . . . . .	32	134	136	270
92	Кулумбуръ . . . . .	15	73	61	134
93	Кеузъ-Булагъ . . . . .	15	68	89	157
94	Куманлу . . . . .	26	143	162	305
95	Камера Кишлагъ . . . . .	23	79	71	150
96	Керб. Фараджъ-Кишлаги . . . . .	15	119	91	210
97	Кербалай-Назаръ-Оба . . . . .	13	96	72	168
98	Каламъ-Мирза-Кишлаги . . . . .	11	70	64	134
99	Кербалай-Бадыръ-Кишлаги . . . . .	9	76	74	150
100	Кеузъ-Булагъ . . . . .	45	181	167	348
101	Караяръ съ отс. Молалу . . . . .	36	91	73	164
102	Курдларъ . . . . .	40	93	78	171
103	Лимаръ . . . . .	11	54	40	94
104	Лазранъ . . . . .	27	98	69	167
105	Лякинъ съ отс. Баратъ-Кентъ . . . . .	80	289	235	524
106	Лазранъ нижній . . . . .	30	61	60	121
107	Мустафа-Кишлаги . . . . .	4	29	24	53
108	Мамедъ-Ами . . . . .	9	49	43	92
109	Мамедъ-Салахлу . . . . .	10	71	75	146
110	Мешады . . . . .	4	26	22	48
111	Маладды . . . . .	4	17	22	39
112	Меликъ Касумлы . . . . .	19	78	64	142
113	Мешадиларъ . . . . .	99	55	47	102
114	Маморзалы . . . . .	5	62	48	110
115	Мамедъ-Кишлаги . . . . .	6	34	27	61
116	Молла-Агашды . . . . .	9	49	42	91
117	Мешады . . . . .	9	42	33	75
118	Мадатлы . . . . .	5	27	20	47
119	Мешали Гусейнлы . . . . .	7	25	37	62
120	Мирза-Коба-Кишлаги . . . . .	10	121	75	196
121	Моварсъ . . . . .	13	48	43	91
122	Муса-Кентъ . . . . .	18	85	67	152
123	Надырлы . . . . .	3	12	14	26
124	Новоголка . . . . .	181	640	615	1255
125	Новрузаллы . . . . .	4	40	20	60
126	Ордагранъ . . . . .	35	175	92	267
127	Овра . . . . .	30	149	82	231
128	Пардугиляръ съ отселк. Мешады-Агамалы . . . . .	96	334	281	615
129	Порсова . . . . .	22	52	61	113
130	Панавандъ . . . . .	69	275	191	466
131	Привольное . . . . .	489	1182	1390	2572
132	Петровка . . . . .	64	373	376	749
133	Пришибъ . . . . .	222	541	643	1184
134	Православное . . . . .	174	321	304	625
135	Саруханлы . . . . .	12	101	97	198
136	Сафяллы . . . . .	5	41	27	68
137	Сеидъ-Базаръ . . . . .	29	118	111	229
138	Самедъ-Кишлаги . . . . .	16	121	102	223
139	Солтанъ-кентъ съ отс. Фараджуллы . . . . .	32	84	80	164
140	Саградъ-Абадъ съ отс. Меш.-Веллу . . . . .	94	240	225	465

Татары шиты.  
Русскіе.

Ы.

Т

И

І

Ш

Ы

Р

А

Т

А

Т

Сектанты молок.

Татары шиты.

Сектанты молок.  
Русскіе.

Сектанты молок.  
Малоросы.

Татары шиты



141	Тумарханлы . . . . .	5	43	40	83	Татары шиты Русские	19	Гегячель.. . . . .	89	336	342	678	Талышины. Татары шиты Талышины. Татары шиты Талышины. Татары шиты Татары шиты Талышины. Татары шиты Татары шиты Талышины. Татары шиты Татары шиты Талышины. Татары шиты
142	Теляваръ и отс. Порсова и Шюутъ.	61	322	217	539		20	Джарайлы оно-же Ачатана . . . . .	77	448	370	818	
143	Покровское (бывш. Атъ-Кая).	126	440	346	786		21	Джайрайлы . . . . .	19	120	100	220	
144	Текля-Агсагларъ . . . . .	52	182	180	362		22	Дигя . . . . .	97	458	434	892	
145	фатали-Кишлагы . . . . .	3	9	8	17		23	Даллаклы . . . . .	17	25	24	49	
146	Халфа-Юсуфлы . . . . .	10	43	41	84		24	Далва . . . . .	52	250	208	458	
147	Ханалы . . . . .	2	16	10	26		25	Елды-Оймагъ. . . . .	85	496	475	971	
148	Халиль-Кишлагы . . . . .	7	28	24	52		26	Егенъ-Кендъ . . . . .	15	84	95	179	
149	Халфа-Кули-Оглы . . . . .	12	68	43	111		27	Зюла-Кентъ или Алчалы. . . . .	2	6	6	12	
150	Холь-Текля . . . . .	88	451	371	822		28	Искендерлы . . . . .	16	52	35	87	
151	Халиль-Абалъ. . . . .	49	172	160	332		29	Исы или Каратиканы . . . . .	15	55	83	138	
152	Ханагя ниж. съ отс. Праханджалы.	73	308	279	587		30	Кейна-Алвады . . . . .	36	236	190	426	
153	Халиджалу съ отселкомъ . . . . .	40	167	174	341		31	Кельби-Гусейнлы . . . . .	19	115	110	225	
154	Ханилу . . . . .	20	53	57	110		32	Келатанъ . . . . .	40	283	271	554	
155	Хамрава съ отеелками Халифли, Исмиханлы и Тахмазлы. . . . .	59	192	112	304		33	Кесаюль . . . . .	27	65	74	139	
156	Хучъ-Бала . . . . .	35	381	391	772	34	Казвинъ-Оба . . . . .	33	209	149	358		
157	Чунаханы . . . . .	9	40	38	78	35	Касумлы . . . . .	61	237	165	402		
158	Чаулу . . . . .	3	24	23	47	36	Кизиль-Аваръ . . . . .	10	90	99	189		
159	Чинарлу . . . . .	7	56	54	110	37	Келатанъ . . . . .	98	677	660	1337		
160	Чандузалу . . . . .	36	162	157	319	38	Кизиль-Агачъ . . . . .	285	1276	1214	2490		
161	Чанахъ-Булагъ . . . . .	15	71	49	120	39	Кадирлы . . . . .	56	288	198	486		
162	Шарафъ-Ханлы . . . . .	6	27	25	52	40	Кечаклы . . . . .	23	111	75	186		
163	Шутуклы . . . . .	5	44	41	85	41	Курдъ-Абазлы . . . . .	34	133	83	216		
164	Шарбатылы . . . . .	1	10	9	19	42	Каргалыхъ . . . . .	51	198	130	328		
165	Шаля . . . . .	21	104	98	202	43	Кинано . . . . .	9	32	48	80		
166	Шатурлусъ отс. Абдуль-кентъ. . . . .	35	118	89	207	44	Кодманъ . . . . .	18	48	78	126		
167	Шихляръ съ отсел. Гонулы . . . . .	42	161	159	320	45	Лоранъ . . . . .	30	89	88	177		
168	Шихляръ отселока . . . . .	8	67	68	135	46	Лянгяна. . . . .	12	75	70	145		
169	Эчакчи . . . . .	36	118	111	229	47	Молла-Оба . . . . .	33	272	240	512		
170	Ягублы . . . . .	5	78	68	146	48	Мамедъ-Ханлы . . . . .	44	205	180	385		
171	Ярылы . . . . .	8	55	59	114	49	Массаллы . . . . .	84	491	506	997		
172	Аларъ 1-й (коч.) . . . . .	54	267	131	398	50	Махмудаваръ . . . . .	81	657	711	1368		
173	Аларъ 2-й (коч.) . . . . .	96	525	325	850	51	Миянку нижній. . . . .	75	263	315	578		
174	Астанлу . . . . .	24	82	59	141	52	Мамедъ-Оба . . . . .	24	109	99	208		
175	Душалаля . . . . .	71	296	267	563	53	Мололанъ . . . . .	4	18	15	33		
176	Текля . . . . .	94	466	313	779	54	Махмудлы оно-же Эминлы . . . . .	53	287	188	475		
177	Гамара . . . . .	21	83	44	127	55	Мусакуджа . . . . .	96	347	362	709		
178	Алибадъ верхній . . . . .	21	93	91	184	56	Мамарза-Куджа . . . . .	10	52	82	134		
179	Алибадъ нижній . . . . .	32	180	125	305	57	Молла-Гасанлы . . . . .	21	155	140	295		
180	Арсель . . . . .	23	72	56	128	58	Николаевка . . . . .	139	368	375	743		
181	Бурамета. . . . .	16	76	64	140	59	Онджакеля . . . . .	58	350	267	617		
182	Перемдель 1-й. . . . .	288	1139	555	1694	60	Пируджана . . . . .	10	32	24	56		
183	Перемдель 2-й . . . . .	234	959	470	1429	61	Рудакенарудъ . . . . .	32	154	126	280		
184	Джююотъ . . . . .	49	167	138	305	62	Рудакенаръ . . . . .	35	222	125	347		
	Итого. . . . .	5747	23467	18903	42370	63	Сарчеваръ . . . . .	19	100	90	190		
	<i>Аркеванскій участокъ:</i>					64	Серабиль . . . . .	10	37	36	73		
1	Ахмедлы . . . . .	12	100	85	185	65	Сейфадинъ . . . . .	46	121	72	193		
2	Аркеванъ. . . . .	158	1202	1044	2246	66	Сигдашъ или Бююкъ-Кентъ . . . . .	15	60	89	149		
3	Атчаларъ . . . . .	31	80	60	140	67	Согулджанъ . . . . .	63	280	220	500		
4	Ага-Киши-беклы . . . . .	14	102	58	160	68	Сары-Джефарлы . . . . .	27	175	146	321		
5	Арабъ . . . . .	46	191	79	270	69	Таза-Алвады оно-же Язъ-Кираги . . . . .	103	613	587	1200		
6	Альшанлы . . . . .	40	173	129	302	70	Татьянъ-Бинаси . . . . .	22	45	53	98		
7	Ахмедлы. . . . .	10	50	47	97	71	Тюкля . . . . .	20	105	81	186		
8	Бадаланъ . . . . .	117	767	715	1482	72	Тяганы. . . . .	9	26	24	50		
9	Бамбани . . . . .	30	161	237	398	73	Текля . . . . .	82	360	340	700		
10	Борадигя. . . . .	164	953	1002	1955	74	Улумъ . . . . .	7	17	16	33		
11	Бабасеръ . . . . .	17	100	100	200	75	Ханалиянъ . . . . .	14	89	74	163		
12	Бабакуджа . . . . .	11	33	58	91	76	Хярмандалы . . . . .	83	274	282	556		
13	Варсаманъ-Оба . . . . .	6	24	20	44	77	Хиль . . . . .	50	409	345	754		
14	Варсаманъ . . . . .	3	18	15	33	78	Халиджалы . . . . .	82	273	189	462		
15	Гюлла-Тапа . . . . .	15	38	43	81	79	Хальфаляръ . . . . .	12	50	94	144		
16	Гусейнъ-Аджины . . . . .	53	171	292	463	80	Хечичобанлы. . . . .	34	151	150	301		
17	Гасанлы . . . . .	69	300	270	570	81	Ходжеваръ . . . . .	39	295	327	622		
18	Говлянъ-Самедъ-Ханлы . . . . .	64	184	186	370	82	Ходжеванъ-бина . . . . .	16	75	72	147		
						83	Чахирлы . . . . .	48	300	295	595		
						84	Шатиръ-оба . . . . .	20	133	85	218		
						85	Шарафа. . . . .	66	214	149	363		



86	Шихляръ . . . . .	90	382	361	743	Татары шиты
87	Шахриярь . . . . .	25	92	63	155	
88	Шихляръ . . . . .	5	18	36	54	Тальшины.
89	Шатурлы-Текля . . . . .	30	136	130	266	
Итого . . . . .		4022	19951	18475	38426	
<i>Зувандскій участокъ:</i>						
1	Анзоли . . . . .	22	75	66	141	
2	Андурма . . . . .	12	52	48	100	
3	Алабинъ . . . . .	13	93	80	173	Тальшины.
4	Амбу . . . . .	13	53	35	88	
5	Авля . . . . .	7	31	20	51	
6	Амбурдара нижн. . . . .	21	54	32	86	
7	Аворагъ . . . . .	10	54	28	82	Татары.
8	Азови . . . . .	6	28	19	47	
9	Аранъ . . . . .	8	36	24	60	
10	Абасъ-Абадъ . . . . .	20	71	48	119	Тальшины.
11	Авчадуланъ . . . . .	12	34	19	53	
12	Ангабилъ . . . . .	28	80	34	114	
13	Арта . . . . .	12	36	24	60	
14	Арвана . . . . .	12	71	56	127	Татары.
15	Асадъ-Абадъ . . . . .	6	30	19	49	
16	Амбурдара верхн. . . . .	15	53	37	90	
17	Ардабиля . . . . .	11	38	18	56	Тальшины.
18	Алиабадъ . . . . .	12	60	52	112	
19	Ауръ . . . . .	13	66	66	132	
20	Абасъ-Алимо . . . . .	5	24	20	44	Татары.
21	Авашъ . . . . .	10	45	44	89	
22	Бузоны . . . . .	3	20	15	35	
23	Банда-Куджа . . . . .	22	56	39	95	Тальшины.
24	Билина . . . . .	22	190	78	268	
25	Билина-Бали . . . . .	6	30	17	47	
26	Барзаку . . . . .	12	45	31	76	Татары.
27	Бозагеранъ . . . . .	21	75	59	134	
28	Белли-Ханны . . . . .	10	63	58	121	Ы.
29	Бузаиръ . . . . .	21	88	72	160	
30	Балабандъ . . . . .	12	74	61	135	
31	Бойканиль . . . . .	21	56	45	101	
32	Буругъ . . . . .	10	89	80	169	Н
33	Балтабуръ . . . . .	18	46	31	77	
34	Билина-беюкъ . . . . .	23	95	80	175	
35	Билина-кичикъ . . . . .	5	18	7	25	
36	Бурзумбуль . . . . .	27	94	78	172	И
37	Банаиръ . . . . .	2	4	3	7	
38	Билибуль . . . . .	11	40	30	70	
39	Буркандулъ . . . . .	12	31	22	53	
40	Булигляръ . . . . .	5	32	25	57	
41	Вери . . . . .	84	438	558	996	Ш
42	Велячела . . . . .	3	21	10	31	
43	Манидигя . . . . .	43	101	92	193	
44	Варгадузь . . . . .	46	219	201	420	
45	Вараву . . . . .	21	49	31	80	Ы
46	Вистанъ . . . . .	22	57	41	98	
47	Валишли . . . . .	6	27	15	42	
48	Горанъ . . . . .	6	22	21	43	
49	Геверфи . . . . .	21	75	53	128	Л
50	Гядюкъ . . . . .	25	31	12	43	
51	Гюльзана-куджа . . . . .	19	59	46	105	
52	Гусейнъ-Абадъ . . . . .	7	30	13	43	
53	Грамо . . . . .	3	79	11	90	А
54	Говдара . . . . .	20	163	151	314	
55	Гядукъ . . . . .	6	42	10	52	
56	Гендобъ . . . . .	24	59	48	107	
57	Гороваръ . . . . .	36	150	191	341	Т
58	Гиляваръ . . . . .	8	19	20	39	

59	Гесковиженъ . . . . .	3	6	4	10	
60	Гилядара . . . . .	37	90	52	142	Тальшины.
61	Гюрдасаръ . . . . .	29	91	71	162	
62	Говранъ . . . . .	15	89	82	171	Татары.
63	Герсова . . . . .	4	16	10	26	Тальшины.
64	Гиляръ . . . . .	2	9	6	15	Татары.
65	Давра-Дибн . . . . .	5	18	14	32	
66	Дильгило . . . . .	3	10	7	17	
67	Дузди-пакъ . . . . .	3	15	9	24	
68	Дивагачъ . . . . .	18	26	21	47	Тальшины.
69	Джангамиранъ . . . . .	51	131	214	345	
70	Достаиръ . . . . .	36	178	161	339	
71	Дурганъ . . . . .	21	29	18	47	
72	Дарьяваръ . . . . .	20	80	60	140	Татары.
73	Дашъ-Курьяды . . . . .	23	77	61	138	Татары.
74	Дигя . . . . .	23	74	49	123	
75	Дигодара . . . . .	5	12	8	20	
76	Джудутъ . . . . .	44	225	192	417	Тальшины.
77	Дагъ-Узю . . . . .	12	67	51	118	
78	Дигя . . . . .	15	46	34	80	
79	Джамашаиръ . . . . .	6	26	17	43	
80	Джерембель . . . . .	42	205	241	446	Татары.
81	Жинди . . . . .	4	12	1	13	
82	Заринъ-Кала . . . . .	3	16	14	30	
83	Зиноны . . . . .	26	127	114	241	Ы.
84	Зейналазиръ . . . . .	5	25	20	45	
85	Зивирсъ . . . . .	26	85	70	155	
86	Зевиня . . . . .	21	70	56	126	
87	Зевичъ . . . . .	26	191	180	371	
88	Исмаиллу . . . . .	3	7	4	11	
89	Каласаръ . . . . .	10	38	21	59	
90	Калабинъ . . . . .	13	49	29	78	
91	Кадыма-Куджа . . . . .	5	23	18	41	
92	Кишлагъ-Агъ . . . . .	12	45	20	65	
93	Карабинъ . . . . .	13	49	29	78	
94	Калаханъ . . . . .	27	75	83	158	Т
95	Кельвязъ . . . . .	25	95	52	147	
96	Касъмалянъ . . . . .	25	72	42	114	
97	Курьяды . . . . .	41	167	157	324	
98	Кабахъ-биби . . . . .	29	95	83	178	Татары.
99	Кена-Орандъ . . . . .	7	40	26	66	
100	Кафланъ-Куджа . . . . .	8	29	21	50	
101	Калали . . . . .	1	3	2	5	Тальшаны.
102	Кечалакеранъ . . . . .	11	42	23	65	
103	Кеконы . . . . .	2	4	3	7	
104	Кюракчи . . . . .	36	101	84	185	Татары.
105	Кишлагъ . . . . .	49	241	216	457	
106	Кашканъ . . . . .	8	61	44	105	Тальшины.
107	Куманъ . . . . .	6	39	21	60	
108	Кена-Кишлагъ . . . . .	8	31	19	50	Татары.
109	Ляля-геранъ . . . . .	9	53	12	65	
110	Ливадыргя . . . . .	19	44	26	70	
111	Лейна . . . . .	6	30	31	61	Ы.
112	Лерикъ . . . . .	58	239	214	453	
113	Люлякеранъ . . . . .	22	92	74	166	
114	Лазрана . . . . .	31	257	211	468	
115	Лялядуланъ . . . . .	7	27	19	46	
116	Люмалиджъ . . . . .	6	28	16	44	
117	Лармарудъ . . . . .	15	24	14	38	
118	Ламанъ . . . . .	14	40	31	71	
119	Лялягеранъ . . . . .	9	41	12	53	
120	Мурья . . . . .	15	49	26	75	
121	Мастаиръ . . . . .	18	47	36	83	
122	Модаланъ . . . . .	9	26	17	43	Т
123	Мамиль Обадъ . . . . .	4	11	9	20	
124	Магирей . . . . .	5	25	12	37	Татары.
125	Манидигя . . . . .	43	118	81	199	
126	Мистанъ . . . . .	53	167	217	384	Тальшины.



127	Мусуваръ . . . . .	6	31	13	44	Тальшины
128	Мамульганъ . . . . .	12	89	52	141	Татары.
129	Миля . . . . .	19	79	66	145	ы н и ш ы л ы
130	Несли . . . . .	15	40	29	69	
131	Нода . . . . .	12	49	29	78	
132	Нисамурья . . . . .	10	33	13	46	
133	Немачешъ . . . . .	11	29	17	46	
134	Новши . . . . .	1	4	2	6	
135	Нуравидъ . . . . .	34	212	324	536	
136	Насыръ-Абадъ . . . . .	18	52	20	72	
137	Нюады . . . . .	16	48	25	73	
138	Нуджу . . . . .	23	168	142	310	
139	Овиль . . . . .	5	28	16	44	
140	Ова-ву . . . . .	4	14	9	23	
141	Озабиджонъ . . . . .	17	68	48	116	
142	Оснагеранъ . . . . .	5	26	26	52	
143	Орандъ 1-е и 2-е коч.	108	941	566	1507	
144	Остаръ . . . . .	26	111	61	172	
145	Оснага-куджа . . . . .	6	32	18	50	
146	Оругаль . . . . .	11	34	23	57	
147	Осна-геранъ . . . . .	5	30	30	60	
148	Осіядара . . . . .	8	33	25	58	
149	Орагеранъ . . . . .	20	90	65	155	
150	Окю . . . . .	16	88	71	159	
151	Піякуджа . . . . .	22	142	221	363	
152	Пирасора . . . . .	39	198	162	360	
153	Пирзаракендъ . . . . .	14	47	27	74	
154	Пештасаръ . . . . .	28	188	216	404	
155	Перембель . . . . .	16	45	38	83	
156	Пиръ-Давуданъ . . . . .	2	9	5	14	
157	Пиръ-Кишлаги . . . . .	2	11	6	17	
158	Рварулъ . . . . .	48	257	296	553	
159	Разговъ . . . . .	157	257	296	553	
160	Рядляръ . . . . .	6	49	38	87	
161	Разано . . . . .	28	79	56	135	
162	Разовуль . . . . .	8	34	24	58	
163	Сіевъ . . . . .	7	54	21	75	
164	Санбукешъ . . . . .	3	10	6	16	
165	Сеидъ-Камалакуджа . . . . .	4	33	18	51	
166	Сорсъ . . . . .	31	254	261	515	
167	Согулджанъ . . . . .	22	101	77	178	
168	Сигоны . . . . .	3	9	6	15	
169	Сара-Сыгъ . . . . .	11	26	14	40	
170	Сенарады . . . . .	18	49	39	88	
171	Солгартъ . . . . .	12	53	32	85	
172	Сиригъ . . . . .	17	54	23	77	
173	Сангеръ-Баши . . . . .	7	34	17	51	
174	Сардаба . . . . .	6	29	17	46	
175	Сарадара . . . . .	3	40	11	51	
176	Сори . . . . .	34	201	192	393	
177	Сябиланъ . . . . .	1	4	4	8	
178	Тангабинъ . . . . .	42	140	106	246	
179	Турбабинъ . . . . .	11	41	31	72	
180	Таблагай . . . . .	21	154	115	269	
181	Татоны . . . . .	49	41	26	67	
182	Тазакендъ . . . . .	7	40	26	66	
183	Узю . . . . .	12	75	51	126	
184	Хальфа булагъ . . . . .	5	16	13	29	
185	Хальфа-куджа . . . . .	16	96	66	162	
186	Хальфа-кендъ . . . . .	26	28	94	122	
187	Ханагя . . . . .	20	90	61	151	
188	Ходжадой . . . . .	15	45	32	77	
189	Ходжа-Куджа . . . . .	5	33	16	49	
190	Ханъ-Булаги . . . . .	7	36	21	57	
191	Чайрулъ . . . . .	164	341	444	785	
192	Чешманъ . . . . .	9	41	26	67	
193	Чекара . . . . .	11	78	55	133	
194	Шоначала . . . . .	24	91	70	161	

Т а л ы ш и н ы

Татары.

Тальшины.

Татары

Тальшины.

Татары.

Тальшины.

Татары.

Тальшины.

Татары.

Татары.

Тальшины.

Татары.

Тальшины.

Татары.

Татары

Тальшины.

Татары.

Татары.

Татары.

Тальшины.

195	Шахъ-назарлу . . . . .	5	13	5	18	Тальшины.
196	Шивля . . . . .	17	41	21	62	Татары.
197	Шингадуланъ . . . . .	19	61	44	105	
198	Шилявангя . . . . .	22	100	91	191	
199	Эвери . . . . .	20	48	65	113	Тальшины.
200	Ярмудлы . . . . .	35	180	198	378	Татары.
201	Варгаза . . . . .	26	108	57	165	Тальшины.
202	Гендобъ . . . . .	13	42	24	66	
203	Гораваръ . . . . .	19	83	39	122	
204	Осіадара . . . . .	6	16	12	28	
205	Джерембель . . . . .	54	221	159	380	
206	Шиляванча . . . . .	61	275	172	447	

Итого.

Ленкоранскій участокъ:

		5133	15711	12989	28700	
1	Алексѣевка . . . . .	35	87	79	166	Русскіе.
2	Ардуна . . . . .	55	372	350	722	Тальшины.
3	Алаша . . . . .	74	570	420	990	
4	Арчеванъ . . . . .	168	1211	695	1906	Татары шиты
5	Алму . . . . .	17	115	93	208	
6	Амбораны . . . . .	17	115	99	214	Тальшины.
7	Алозатинъ . . . . .	1	5	6	11	
8	Бутасаръ . . . . .	278	817	315	1132	Татары шиты
9	Бебіяни . . . . .	57	530	415	945	
10	Болады . . . . .	97	721	537	1258	Тальшины
11	Балабуръ . . . . .	5	37	54	91	
12	Билясаръ . . . . .	2	16	9	25	Русскія.
13	Баго . . . . .	89	590	429	1019	
14	Вель . . . . .	28	412	240	652	Татары шиты
15	Веляды . . . . .	35	270	185	455	
16	Верхній-Нюады . . . . .	15	119	95	214	Тальшины.
17	Веравуль . . . . .	77	532	324	856	
18	Вильванъ . . . . .	56	290	187	477	Татары шиты
19	Гилякеранъ . . . . .	91	660	421	1081	
20	Герматукъ . . . . .	147	784	475	1259	Тальшины.
21	Гагероны . . . . .	30	179	148	327	
22	Гирданы . . . . .	33	189	113	302	Татары шиты
23	Говзавуа . . . . .	14	94	75	169	
24	Гамашшамъ . . . . .	1	3	4	7	Тальшины.
25	Даргакендъ . . . . .	44	263	187	450	
26	Дангабинъ . . . . .	32	237	189	426	Татары шиты
27	Джилъ . . . . .	53	213	179	392	
28	Зовиля . . . . .	29	215	188	403	Тальшины.
29	Инчачала . . . . .	12	134	93	227	
30	Канарамеша . . . . .	25	178	161	339	Татары шиты
31	Каргалана . . . . .	70	515	324	839	
32	Косаларъ . . . . .	31	192	178	370	Тальшины.
33	Кулай . . . . .	3	21	13	34	
34	Люажаръ . . . . .	18	137	102	239	Татары шиты
35	Машханъ . . . . .	42	490	137	627	
36	Молоджа . . . . .	38	238	137	375	Татары шиты
37	Мики . . . . .	3	19	13	32	
38	Нюабудъ . . . . .	6	63	32	95	Тальшины.
39	Нижній-Нюады . . . . .	101	660	420	1080	
40	Ольховка . . . . .	56	315	210	525	Татары шиты
41	Оджикаль . . . . .	5	53	31	84	
42	Подгорный . . . . .	26	75	62	137	Русскіе.
43	Пораконакашъ . . . . .	2	14	10	24	
44	Полакишетъ . . . . .	1	4	2	6	Тальшины.
45	Пуи . . . . .	75	492	329	821	
46	Рудакенарудъ . . . . .	125	990	620	1610	Татары шиты
47	Рва . . . . .	52	421	317	738	
48	Рази . . . . .	14	167	115	282	Тальшины.
49	Санджарады . . . . .	68	514	345	859	
50	Сіяку . . . . .	131	662	317	979	Тальшины.
51	Сеидакеранъ . . . . .	97	229	187	416	



52	Сяварудъ . . . . .	10	79	54	133	
53	Сабакеранъ . . . . .	9	98	62	160	
54	Сенарады . . . . .	42	375	198	573	Татары шииты
55	Сифидоръ . . . . .	44	363	169	532	
56	Сафнакеранъ . . . . .	27	197	187	384	
57	Сятухало . . . . .	7	92	73	165	
58	Тангерудъ . . . . .	105	911	673	1584	Талышины.
59	Тулиджаны . . . . .	54	421	315	736	
60	Туркакеранъ . . . . .	3	30	24	54	
61	Тутапешга . . . . .	27	320	170	490	Татары шииты
62	Турканджинъ . . . . .	24	215	139	354	
63	Турады . . . . .	7	60	37	97	
64	Тулакендъ . . . . .	1	3	4	7	Талышины.
65	Тулиджаны . . . . .	23	115	69	184	
66	Хархатанъ . . . . .	23	190	143	333	
67	Хушъ . . . . .	10	72	47	119	Татары шииты
68	Шуи . . . . .	8	63	47	110	
69	Шихакеранъ . . . . .	73	515	487	1002	Талышины.
70	Нюады верхнее . . . . .	15	56	58	114	
71	Шаголасеръ . . . . .	33	237	215	452	
72	Шаголакуджа . . . . .	50	412	315	727	Татары шииты
73	Шуриокъ . . . . .	9	90	89	179	
74	Шиливаръ . . . . .	86	693	539	1232	
75	Шаматукъ . . . . .	3	32	15	47	Талышины.
76	Переселенческий участокъ . . . . .	7	23	19	42	
Итого . . . . .		3281	21871	14814	36685	
Всего . . . . .		19674	84731	68956	153687	
<b>Шемахинскій уѣздъ:</b>						
1	Гор. Шемаха . . . . .	5113	12037	10192	22229	Русскіе, Армяне, Татары и Евреи.
<i>Кошунскій участокъ:</i>						
2	Ангехаранъ (Э) . . . . .	107	431	347	778	
3	Арчиманъ на Пирсагатъ . . . . .	44	280	163	443	Татары сун.
4	Ахсу . . . . .	71	185	165	350	
5	Аганъ . . . . .	80	438	465	903	Татары шииты
6	Алпаутъ-Армянское . . . . .	54	191	142	333	Армяне-григ.
7	Басхаль . . . . .	312	1424	1052	2476	Тат. шиит. и сун.
8	Бизнанъ . . . . .	25	116	81	197	Татары.
9	Бакланъ . . . . .	32	129	109	238	
10	Билистанъ . . . . .	24	88	67	155	Армяне.
11	Гюрдживанъ . . . . .	312	1023	841	1864	
12	Варна . . . . .	6	13	19	32	Татары сун.
13	Гаджиманъ (Э) . . . . .	60	522	352	874	
14	Гирда . . . . .	31	93	89	182	Армяне.
15	Джебаны-Русское . . . . .	147	550	490	1040	Сектанты.
16	Дмитріевка (Ново Д.) Куртъ-Тапасы . . . . .	16	82	67	149	Русскіе.
17	Дильманъ . . . . .	112	601	555	1156	Татары сун.
18	Джебаны-Татарское . . . . .	52	261	237	498	Татары шииты
19	Дамирчи . . . . .	22	180	128	308	
20	Дара-Керкенчъ . . . . .	36	154	149	296	Армяно-григ.
21	Енги-Кендъ . . . . .	18	47	38	85	
22	Заратъ верх. (З.-Хейбары 1-й) . . . . .	48	416	294	710	Татары сун.
23	Заратъ (З.-Ашаго 2-й на Пирсагатъ) . . . . .	34	259	176	435	
24	Заргеранъ . . . . .	111	732	448	1180	Армяно-григ.
25	Заргова . . . . .	34	170	134	304	Татары сун.
26	Зарху . . . . .	30	100	80	180	Армяно-григ.
27	Зарнава . . . . .	42	242	194	436	Татары сун.
28	Зейва . . . . .	22	98	91	189	
29	Ингаръ . . . . .	135	449	430	879	Армяне.
30	Карамамеллы . . . . .	11	39	37	76	
31	Калей-Бугуртъ . . . . .	190	565	435	1000	Татары сун.

32	Кевлюдъ (Кевлючъ) . . . . .	85	267	188	455	Армяно-григ.
33	Керкенджъ (Керкенческое) . . . . .	237	792	650	1442	
34	Кичатанъ . . . . .	36	130	85	215	
35	Конахкендъ . . . . .	112	354	236	590	
36	Кюрдамичъ . . . . .	67	288	220	508	Татары сун.
37	Кубали-Кендъ (Агабеклы) . . . . .	8	35	25	60	
38	Кендахана . . . . .	9	39	43	82	
39	Кала-Зейва . . . . .	17	86	54	140	
40	Кельфараджъ . . . . .	17	99	133	232	Армяно-григ.
41	Коджары . . . . .	37	138	101	239	
42	Кюрдуванъ . . . . .	19	66	51	117	Татары сун.
43	Кельва . . . . .	102	833	1015	1848	
44	Кейванды . . . . .	84	400	450	850	Армяно-григ.
45	Калаханы . . . . .	104	374	231	605	
46	Лагичъ . . . . .	620	2930	2769	5699	Татары шииты
47	Марьевка . . . . .	97	399	394	793	Молокане.
48	Мельджакъ . . . . .	15	39	59	98	Татары шииты
49	Мейсары . . . . .	95	344	302	646	Армяно-григ.
50	Мири-Кендъ . . . . .	48	126	95	221	Армяне и тат.
51	Муганлы . . . . .	42	136	84	220	Татары шииты
52	Мурты . . . . .	18	45	42	87	
53	Мюджи-Европейское . . . . .	123	585	496	1081	Евреи.
54	Мальгамъ . . . . .	80	311	232	543	Татары сун.
55	Мачахи . . . . .	17	53	60	113	
56	Матрасы . . . . .	568	1862	1632	3494	Армяно-григ.
57	Мюджи-Татарское . . . . .	43	308	240	548	Татары-шииты
58	Нюгды 1-й . . . . .	28	81	71	152	
59	Нурванъ . . . . .	37	247	261	508	
60	Пиръ-Кара-Чуха . . . . .	28	80	75	155	Татары сун.
61	Пиръ-Абюль-Касумъ . . . . .	38	200	207	407	
62	Сураханы . . . . .	22	90	88	178	
63	Сагянъ . . . . .	195	586	480	1066	Армяно-григ.
64	Сулутъ . . . . .	98	639	470	1109	
65	Сарсура . . . . .	7	18	16	34	
66	Сардагаръ . . . . .	14	38	34	72	Татары сун
67	Тальшъ-Нури . . . . .	28	169	154	323	
68	Таглабиянъ . . . . .	45	205	273	478	
69	Тальшъ-Меликъ-Умудъ . . . . .	50	177	159	336	Армяне и тат.
70	Тирджанъ . . . . .	120	712	572	1284	Татары сун.
71	Ульгюджъ . . . . .	35	90	85	175	
72	Фахракюшъ (Пахракюшъ) . . . . .	16	39	32	71	Армяно-григ.
73	Химранъ (Старые Занги) . . . . .	8	68	72	140	Татары сун.
74	Хатманъ . . . . .	40	260	241	501	
75	Хасы-Дара . . . . .	32	100	74	174	
76	Хинислы (Хинислы большое) . . . . .	40	120	85	205	Татары-шииты
77	Ханъ-кенды (Кубали Кендъ) . . . . .	24	118	94	212	Татары сун.
78	Халиль-Дуваръ . . . . .	13	60	43	103	Армяно-григ.
79	Ходжалы (Гаджалы) . . . . .	3	7	7	14	Татары сун
80	Ханъ-Кенды . . . . .	42	185	195	380	Армяно-григ.
81	Чаганъ большой . . . . .	85	327	256	583	
82	Чаганъ-Мамедъ-Салимъ (Дедагюнашъ) . . . . .	6	21	19	40	Татары сун.
83	Чухуръ-Юртъ . . . . .	145	560	512	1072	Молокане.
84	Шихъ-Мазидъ . . . . .	14	47	38	85	Татары сун.
85	Шарадилъ . . . . .	55	187	148	335	Татары-шииты
86	Шамдаланъ . . . . .	6	16	19	35	Татары сун.
87	Шабанъ . . . . .	20	65	62	127	
88	Вновь образованный поселокъ изъ переселенцевъ Россіи . . . . .	3	13	15	28	
Итого . . . . .		6222	26442	22612	49054	
<i>Кабристанскій участокъ:</i>						
1	Астраханка . . . . .	201	1103	1091	2221	Русскіе.
2	Алты-Агачъ (Алты-Агаджъ) . . . . .	236	1447	1314	2761	Русскіе и сект.



3	Арабъ-Кадымъ Кехна Арабъ (коч.)	228	1058	881	1939
4	Арабъ-Шахверды (Дилы) с.	115	671	515	1186
5	Арабъ-Шелибашъ . . . . .	90	571	459	1030
6	Алпаутъ-Татарское . . . . .	35	174	143	317
7	Адналы (коч.) . . . . .	37	108	82	190
8	Арабъ III Арабъ-Шамлы коч.	54	233	179	412
9	Биджовъ . . . . .	157	859	744	1603
10	Бекля . . . . .	17	110	113	223
11	Боятъ-Агбулагъ . . . . .	25	51	52	103
12	Геоляръ . . . . .	154	954	595	1549
13	Гаміаллы (Гамялы) . . . . .	58	376	263	639
14	Джагирлы (Джагирры) . . . . .	123	667	464	1131
15	Джамджамлы (коч.) . . . . .	52	268	224	492
16	Екахана Ибрагимъ (Ик.) (коч.)	31	80	60	140
17	Екахана Талыбъ (Ик.) (коч.)	101	371	277	648
18	Караджузлы . . . . .	174	764	560	1324
19	Курбанчи (коч.) . . . . .	127	547	438	985
20	Куши 2-е . . . . .	228	1134	933	2067
21	Кештимазъ . . . . .	65	322	260	582
22	Кашадъ . . . . .	84	603	484	1087
23	Ленгебизъ . . . . .	82	425	352	777
24	Маразалы (коч.) . . . . .	304	2256	1750	4006
25	Маразы Русское . . . . .	189	1132	1069	2201
26	Меликъ-Чобаны (коч.) . . . . .	88	292	221	513
27	Марзалиге . . . . .	63	244	191	435
28	Набуръ . . . . .	116	672	514	1186
29	Нюгды 2-е . . . . .	49	226	168	394
30	Полатлы . . . . .	49	126	82	208
31	Сунды . . . . .	184	923	848	1768
32	Тасы . . . . .	57	86	86	172
33	Тулуджъ . . . . .	10	65	63	128
34	Текля Гаджи-Мамедъ-Гусейнъ (коч.)	243	660	569	1229
35	Удулы . . . . .	79	312	284	596
36	Хильмиллы (Козлучай) . . . . .	304	1636	1569	3205
37	Ханджанъ-Кендъ . . . . .	4	12	13	25
38	Чайлы Ага-Кишибека . . . . .	79	408	348	756
39	Чарганъ . . . . .	71	335	297	632
40	Чуханлы . . . . .	33	154	152	306
41	Чайлы Бишигъ-бекъ . . . . .	23	116	83	199
42	Шахъ-Загерлы (Шахъ-Загирлы) . . . . .	37	219	171	390
43	Шихляръ . . . . .	37	242	197	439
44	Ярымджа и Пиръ-Чухуръ (перес.)	10	35	29	64
45	Келаны Ери и Меликъ-Чобаны . . . . .	4	21	13	34
Итого . . . . .		4507	23095	19197	42292
<i>Абдулянский участокъ:</i>					
1	Абдулянь . . . . .	150	570	485	1055
2	Арабъ-Ушаги (коч.) . . . . .	75	307	202	509
3	Балванъ-Дабагларъ . . . . .	28	129	106	235
4	Бозовандъ (коч.) . . . . .	76	246	221	467
5	Багирлы (коч.) . . . . .	96	326	292	618
6	Боръ-Боръ-Наваги (коч.) . . . . .	16	74	59	133
7	Гярусъ-Абасъ-Ханлы . . . . .	18	105	86	191
8	Гярусъ Гапарлы . . . . .	32	175	133	308
9	Гаджи-Кадырлы (коч.) . . . . .	60	314	195	509
10	Гегяли . . . . .	200	710	644	1354
11	Джеватъ . . . . .	220	840	817	1657
12	Даштамитбеклы (коч.) . . . . .	11	55	40	95
13	Дагмедагельды (коч.) . . . . .	24	108	97	205
14	Джагирлы (коч.) . . . . .	96	308	282	590
15	Джеванширъ . . . . .	13	77	62	139
16	Енгикендъ . . . . .	90	306	238	544
17	Каралы . . . . .	30	115	98	213
18	Казилы . . . . .	190	315	298	613
19	Курузьма . . . . .	72	250	201	451

Татары суниты и шииты.  
Сектанты.  
Татары суниты и шииты.  
Сектанты.

Татары суниты и шииты.  
Татары суниты и шииты.  
Татары суниты и шииты.  
Татары суниты и шииты.

20	Ковларъ (коч.) . . . . .	100	338	307	645
21	Каракашлы-Гярусъ (коч.) . . . . .	266	854	831	1685
22	Каравеллы (коч.) . . . . .	63	261	158	419
23	Коланы (коч.) . . . . .	420	1538	1217	2755
24	Кубали Баширъ-бекъ . . . . .	35	144	116	260
25	Кубали Бала-огланъ . . . . .	120	416	350	766
26	Мейниманъ . . . . .	53	230	218	448
27	Наваги 1-е . . . . .	125	465	367	832
28	Наваги-Куши . . . . .	106	452	330	782
29	Наваги-Муганлы . . . . .	110	373	315	688
30	Овджулы . . . . .	98	368	280	648
31	Падаръ (коч.) . . . . .	395	1381	1228	2609
32	Пашалы (коч.) . . . . .	70	277	140	417
33	Рагимлы (коч.) . . . . .	80	302	280	582
34	Рагимъ-Агали (коч.) . . . . .	72	305	212	517
35	Раджабарляръ . . . . .	200	662	644	1306
36	Сурра . . . . .	65	216	185	401
37	Тальшъ 2-е . . . . .	43	198	176	374
38	Тальшъ 1-е . . . . .	50	222	171	393
39	Удулы (коч.) . . . . .	40	133	123	256
40	Хила (коч.) . . . . .	102	370	341	711
41	Чираглы . . . . .	77	240	240	480
42	Шорбали . . . . .	100	317	295	612
Итого . . . . .		4287	15392	13080	28472
Всего . . . . .		20129	76966	65081	142047
Всего въ губерніи.		102599	452953	373073	826026

Татары суниты и шииты.



## ВЪДОМОСТЬ

о приписавшихся къ городскимъ и сельскимъ обществамъ.

Изъ какихъ губерній Импе- ріи или изъ какихъ госу- дарствъ переселились	Къ какимъ городамъ или сельскимъ обществамъ приписались	ЧИСЛО ПРИПИСАВШИХСЯ			
		Народность	Вѣроисповѣданіе	М.	Ж.
Изъ разныхъ губерній	Къ Обществу мѣщанъ гор Баку	Русскіе	} Православные Протестанты Армяно-Григоріане Иудейск. Магометан. Молокане	38	29
		Малоросы		13	11
		Нѣмцы		7	6
		Армяне		31	20
		Евреи		4	5
		Татары		46	20
Изъ Харьковской	Къ Александровск. сель- скому о-ву Джевадскаго Уѣзда	Русскіе	Православные	11	13
		Русскіе		13	16
„ Рязанской	— — —	— —	— —	5	11
„ Херсонской	— — —	— —	— —	10	03
„ Херсонской	— — —	Малоросы	— —	5	04
„ Харьковской	Къ Николаевскому Общ.	Русскіе	— —	5	04
Кіевской	Къ Михайловскому О-ву	— —	— —	32	36
Таврической	— — —	— —	— —	14	09
Екатеринославской	— — —	— —	— —	17	24
Полтавской	— — —	— —	— —	4	08
Курской	— — —	— —	— —	7	4
Воронежской	— — —	— —	— —	3	1
Херсонской	— — —	— —	— —	19	19
Черниговской	— — —	— —	— —	7	3
Бессарабской	— — —	— —	— —	4	7
Областей Кубанской	— — —	— —	— —	14	10
Донскаго войска	— — —	— —	— —	24	17
Изъ сел. Александровки Владикарскаго Округа и изъ гор. Эривани	Къ сел. Кюмоли Русское того же О-ва Геокчайска го уѣзда	Русскіе	Молоканской секты	5	2
Изъ сел. Владикарсъ Карс- скаго Округа, изъ сел. Ворон- цовка Тифлисскаго губерн. и изъ гор. Владикавказа	Къ сел. Карамарянъ Рус- ское Кюмолинскаго О-ва	—	— —	12	12



## ВЪДОМОСТЬ

объ отчислившихся отъ городскихъ и сельскихъ обществъ.

Изъ какихъ губерній Имперіи или изъ какихъ государствъ переселились	Къ какимъ городамъ или сельскимъ обществамъ приписались	ЧИСЛО ПРИПИСАВШИХСЯ			
		Народность	Вѣроисповѣданіе	М.	Ж.
Изъ сел. Коюнячъ Шихлы Геокчайск. уѣзда	Къ селен. Топчи того же Общества	Татары	Суниты	5	2
Изъ сел. Арабъ Джабирлы Шемахинск. уѣзда	Къ сел. Арабъ Джабирлы Геокчайскаго уѣзда	—	—	4	4
Изъ Харьковской губерніи	Къ селен. Козляковѣ Кубинск. уѣзда	Малоросы	Православные	2	2
Изъ Иркутской губ. Балаганскаго Уѣзда Устьундиск. волости	Къ гор. Шемахѣ	Татаринѣ	Магометанинѣ	1	—
Изъ Киевской Губерн.	Къ поселку образуемому на переселенческомъ участкѣ Багирѣ Таласы въ Шемахинскомъ уѣздѣ Бакинск. губ.	Русскіе	Православные	13	15
Изъ Киевской Губерн.	Къ поселку образуемому на уч. Каравансарай и др. Шемахинск. уѣзда Бакинск. губ.	Русскіе	Православные	35	30
Изъ Тамбовской Губ.	Ленкоранск. Город. О-ву	Русскіе	Православные	2	2
Изъ Персіи	—	Персіяне	Магометане	4	4
Изъ лицъ проживавшихъ въ Аркеванскомъ уч. но не попавшихъ въ камеральное описаніе 1886 года	Махмудлинскому Общ. Джарайскому Общ. Ленкоран. уѣзда	—	—	5 4	8 6
Г. Ленкорани (пропущенный по списку 1886)	г. Ленкорани	Армяне	Армяно-Григор.	5	2
Вдова отставнаго писаря Ленкоранской мѣстной команды изъ Тамбовской губер	—	Русскіе	Православные	3	—
Изъ Персіи	—	Персіяне	Шиты	4	—
				<b>Итого</b>	437

Отъ какихъ городскихъ или сельскихъ обществъ отчислились.	Въ какия губерніи Имперіи или въ какия государства переселились.	ЧИСЛО ОТЧИСЛИВШИХСЯ.			
		Народность.	Вѣроисповѣданіе.	М.	Ж.
Отъ общества мѣщанъ гор. Баку.	Отчислены за поступленіемъ на государственную службу.	Русскіе.	Православные.	3	—
	За вступленіемъ въ купеческое сословіе.	Тоже.	Тоже.	2	2
	Тоже	Армяне.	Армяно Григор.	2	—
	Тоже	Русскій.	Малоканинѣ.	1	—
	Отчисленъ за окончаніемъ курса въ университетѣ.	Армянинѣ.	Армяно-Григор.	1	—
	Перечислился въ Таврическую губернію.	Армянинѣ.	Армяно-Григор.	1	—
Отъ Ленкоранскаго мѣщанскаго общества.	На Государственную службу.	Русскій	Православн.	1	—
Тоже.	Къ селенію Алексеѣвка Ленкоранскаго уѣзда.	Тоже.	Тоже.	1	—
Тоже.	Для поступленія въ высшее учеб. заведеніе.	Еврей.	Иудейское.	1	1
Отъ Ленкоранскаго городского общества.	Одинъ для поступленія на государствен. службу, другой въ Дуздамешлинскій переселенческой участокъ Ленкоранскаго уѣзда.	Русскіе.	Православн.	2	—
Тоже.	Одинъ для поступленія въ высшее учеб. завед., другая въ виду полученія званія дантистки.	Еврей	Иудейскаго.	1	1
Отъ Приволенскаго общества Ленкоранск. у.	Въ гор. Ленкоранѣ.	Русскій.	Субботникѣ.	1	—
Отъ сел. Карамарьянъ-Русское Геокч. уѣзда.	Въ обыватели г. Тифлиса.	Русскій.	Малоканской секты	1	—
Изъ сел. Астраханки того же общества Шемах. уѣзда.	Въ поселекъ Невтоновскій Закаспійской обл. уѣзда.	Русскій.	Малоканинѣ.	1	1
Изъ селенія Лагичъ того же о-ва.	Въ гор. Нуху Елисаветпольской губ.	Татары.	Магометане	5	—
Изъ гор. Шемахи.	Въ ст. Георгіевскую Терск. обл.	Армянинѣ.	Армяне-Григор.	1	—
Изъ гор. Шемахи.	Въ гор. Дербентъ Даг. области.	Татары.	Магометане.	3	—
				<b>Итого</b>	28

Съ семействомъ.







# ВѢДОМОСТЬ

о распредѣленіи коренного населенія Бакинской губерніи по вѣроисповѣданіямъ и національностямъ

*Къ 1-му января 1905 г.*











# ВЪДОМОСТЬ

о распредѣленіи временно-проживающаго населенія Бакин-  
ской губерніи по вѣроисповѣданіямъ и національностямъ.

*№ 1-му января 1905 года.*



Наименование уездовъ, городовъ участковъ и мѣстечекъ	Ч И С Л О														Д У Ш И Ъ																																																			
	П Р А В О С Л А В Н Ы Х Ъ							Протестантовъ				Католиковъ			М А Г О М Е Т А Н Ъ - С У Н И Т О В Ъ							Магометанъ-шиитовъ		Русскихъ сектантовъ		И Т О Г О																																								
	Русскихъ		Малороссовъ		Грековъ		Грузинъ		Ассоръ		Осетинъ		Абазговъ		Нѣмцевъ		Эстонцевъ		Армянъ		Поляковъ		Армянъ		Татаръ				Персиянъ		Духоборовъ		Молоканъ																																	
	м.	ж.	м.	ж.	м.	ж.	м.	ж.	м.	ж.	м.	ж.	м.	ж.	м.	ж.	м.	ж.	м.	ж.	м.	ж.	м.	ж.	м.	ж.	м.	ж.	м.	ж.	м.	ж.	м.	ж.	об.	п.																														
Г. Баку . . . . .	26353	13612	4094	2936	605	307	2174	975	349	229	627	238	67	32	1623	1356	284	163	2311	703	1117	522	4140	5759	13077	10962	1537	922	3176	1419	84	21	616	146	3978	2149	5060	2035	6	4	1011	6180	11472	2696	61	49	1438	1097	94360	51525	145885															
Балахано-Сабунч. Поллиц-во	8264	3994	174	71	24	6	319	128	40	25	58	14	—	—	551	295	9	4	153	45	97	33	432	164	8647	1211	290	90	1019	49	—	—	—	—	13	—	3592	92	—	—	157	27	6237	144	—	—	564	182	30640	6574	37214															
<b>Бакинский уездъ:</b>																																																																		
УЧАСТКИ:																																																																		
Саранский . . . . .	550	290	30	16	—	—	169	103	—	—	30	—	—	—	10	6	—	—	—	—	—	—	12	4	—	—	92	10	7	—	—	—	—	—	—	—	—	—	—	109	—	300	—	—	—	17	10	1319	439	1758																
Маштагинский . . . . .	187	180	—	—	7	—	17	8	—	—	5	—	—	—	19	18	—	—	—	—	—	—	15	12	—	—	260	175	7	5	15	23	—	—	—	—	—	—	230	—	—	—	183	69	600	17	—	—	5	5	1550	512	2062													
Кизилский . . . . .	2351	942	24	9	14	4	14	—	—	—	6	2	—	—	20	4	—	—	—	—	—	—	21	4	6	2	1031	541	68	39	33	8	—	—	—	—	—	—	12	—	62	6	—	—	2043	—	—	—	88	61	5793	1622	7415													
Биби-Эйбатский . . . . .	2260	233	83	11	9	3	91	7	—	—	4	—	—	—	74	12	—	—	7	—	—	—	103	19	3	—	1952	167	9	2	831	11	—	—	—	—	—	—	59	6	202	10	—	—	430	—	878	—	—	—	62	7	7057	488	7545											
<b>И Т О Г О .</b>	5348	4645	137	36	30	7	291	118	—	—	45	2	—	—	123	40	—	—	7	—	—	—	151	39	9	2	3335	893	84	46	879	42	—	—	—	—	—	—	71	6	494	16	—	—	722	69	3821	17	—	—	172	83	15719	3061	18780											
<b>Геокчайский уездъ:</b>																																																																		
м. Геокчай . . . . .	128	65	5	—	6	5	11	7	—	—	2	—	—	—	1	—	—	—	—	—	—	—	7	6	—	—	220	169	5	—	—	—	—	—	—	—	—	—	—	635	492	—	—	123	64	—	—	1060	835	55	30	—	—	20	7	2278	1680	3958								
УЧАСТКИ:																																																																		
Ивановский . . . . .	11	12	—	—	—	—	—	—	—	—	—	—	—	—	1	1	—	—	—	—	—	—	3	5	—	—	18	16	9	7	280	205	—	—	—	—	—	—	18	7	—	—	8	8	7	5	—	—	9	8	354	274	638													
Баргушетский . . . . .	115	82	18	6	2	—	12	6	—	—	—	—	—	—	1	—	—	—	—	—	—	—	3	2	—	—	36	18	—	—	—	—	—	—	—	—	—	—	—	40	40	—	—	157	120	—	—	—	—	4	6	388	280	668												
Кюрдамирский . . . . .	190	164	—	—	10	3	30	18	2	—	—	—	—	—	—	—	—	—	—	—	—	—	8	—	—	—	40	10	—	—	—	—	—	—	—	—	—	—	—	240	200	—	—	20	4	—	—	—	—	310	40	—	—	64	56	914	495	1400								
<b>И Т О Г О .</b>	444	323	23	6	18	8	53	31	2	—	2	—	—	—	3	1	—	—	—	—	—	—	21	13	—	—	314	213	14	7	280	205	—	—	—	—	—	—	201	115	—	—	1225	963	372	75	—	—	97	77	3944	2729	6673													
<b>Джеватский уездъ:</b>																																																																		
м. Сальяны . . . . .	94	40	—	—	—	—	5	—	—	—	—	—	—	—	—	—	—	—	—	—	—	—	1	2	—	—	10	4	6	4	—	—	—	—	—	—	—	—	—	—	—	—	—	—	—	—	—	—	—	—	—	—	716	340	1056											
УЧАСТКИ:																																																																		
Божепромисловский . . . . .	2393	1210	120	80	—	—	—	—	—	—	—	—	—	—	—	—	—	—	—	—	—	—	—	—	—	—	200	110	—	—	—	—	—	—	—	—	—	—	—	—	—	—	—	—	—	—	—	—	—	—	—	—	—	—	—	—	—	4720	3005	7725						
Джеватский . . . . .	186	108	—	—	—	—	60	30	—	—	—	—	—	—	4	2	—	—	—	—	—	—	5	3	—	—	58	18	—	—	—	—	—	—	—	—	—	—	—	—	—	—	—	—	—	—	—	—	—	—	—	—	—	—	—	—	—	—	—	1281	673	1957				
<b>И Т О Г О .</b>	2673	1358	120	80	—	—	65	30	—	—	—	—	—	—	4	2	—	—	—	—	—	—	6	5	—	—	268	132	6	4	—	—	—	—	—	—	—	—	—	—	—	—	—	—	—	—	—	—	—	—	—	—	—	—	—	—	—	—	—	—	—	—	—	6720	4018	10738











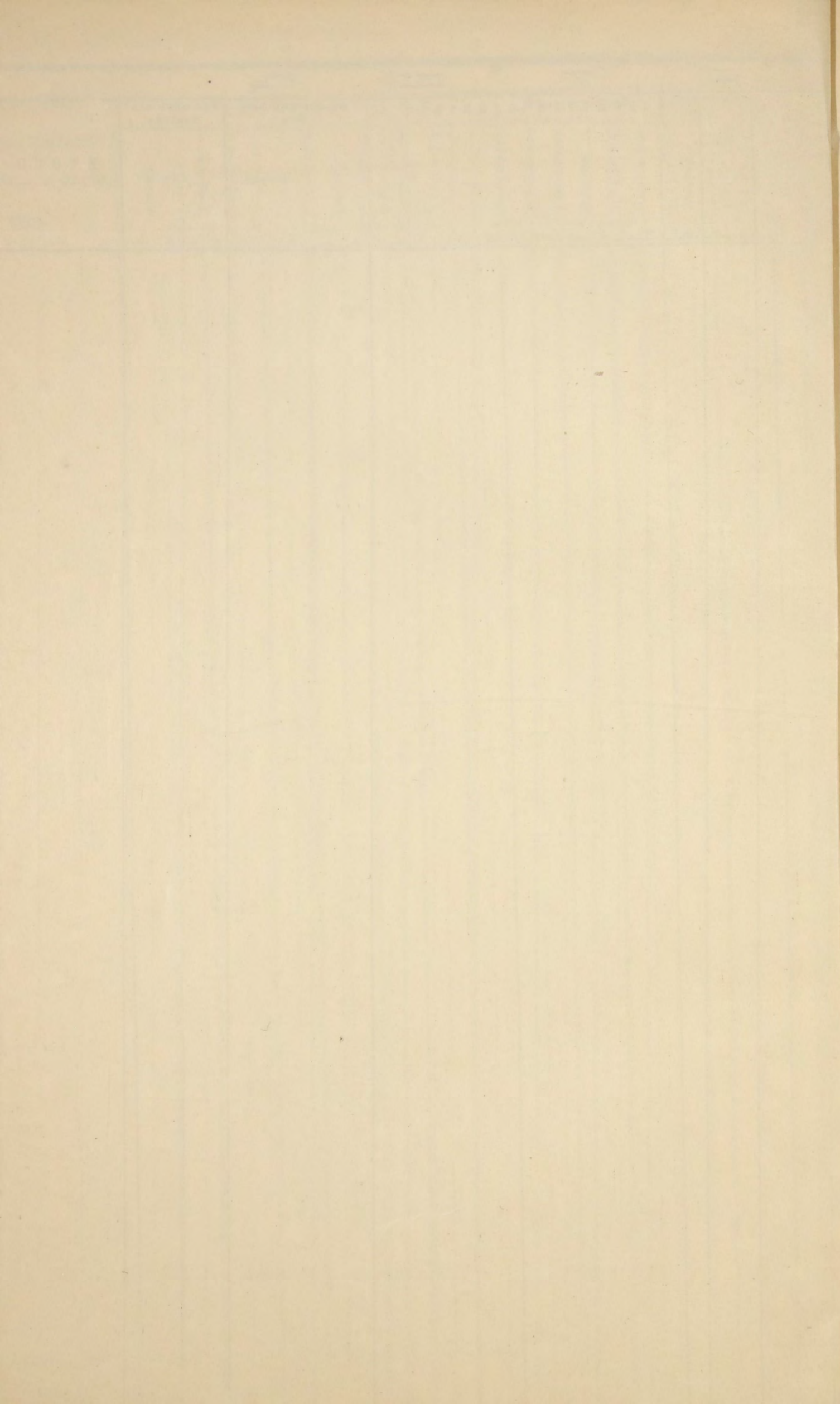



# ВѢДОМОСТЬ

О СКОТОВОДСТВѢ ВЪ БАКИНСКОЙ ГУБЕРНІИ

ЗА 1904 ГОДЪ.



НАИМЕНОВАНИЕ СКОТА.	НАИМЕНОВАНИЕ УЪЗДОВЪ,					ГОРОДОВЪ и МЪСТЕЧЕКЪ.						Городъ Баку.	Балахан- ское полицей- мейстер- ство.	И Т О Г О.		ВСЕГО.
	Бакинскій.	Геокчайскій.		Джаватскій		Кубинскій		Ленкоранскій		Шемахинскій.				Город.	Уъздахъ.	
	Уъздъ.	Мѣст.	Уъздъ.	Мѣст.	Уъздъ.	Город.	Уъздъ.	Город.	Уъздъ.	Город.	Уъздъ.					
Лошадей . . . . .	4778	193	29476	246	15933	350	16185	300	20237	358	11610	3321	1800	4768	100019	104787
Рогатаго скота . . . . .	4308	179	85569	470	42798	982	73498	590	74482	711	45435	971	285	3903	326375	330278
Телятъ . . . . .	629	53	4023	260	5845	110	11359	120	15726	273	16501	145	88	961	54181	55142
Буйволовъ и буйволицъ . . . . .	—	79	53223	—	7263	163	30607	67	23626	161	9696	8	—	478	124415	124893
Овецъ . . . . .	38403	305	85122	—	365253	66	164637	100	88870	4126	334316	593	1820	5190	1078421	1083611
Ословъ . . . . .	1742	15	981	50	1696	290	2391	28	268	188	3596	356	105	927	10779	11706
Муловъ . . . . .	8	—	147	—	2	—	2	—	21	4	43	12	5	16	228	244
Верблюдовъ . . . . .	1753	7	236	—	3421	—	95	—	1236	—	5497	7	193	14	12431	12445
Козь . . . . .	4801	59	2309	—	8787	105	23805	30	4808	205	7435	10	133	409	52078	52487
Свиней . . . . .	63	—	2541	—	212	—	2397	26	779	—	10	458	281	484	6273	6757
И Т О Г О . . . . .	56485	890	263627	1026	451210	2066	324976	1261	230053	6026	434139	5881	4710	17150	1765200	1782350







ПОЧТОВО-ТЕЛЕГРАФНАЯ СТАТИСТИКА

Бакинской губернии

ПО КАЖДОМУ УЧРЕЖДЕНИЮ

за 1904 годъ.



















# ВЪДОМОСТЬ

о расходахъ сельскихъ обществъ на ихъ самоуправленіе и хозяйственныя нужды по Бакинской губерніи за 1904 годъ.

Названіе уѣздовъ	НА ИМЕНОВАНИЕ РАСХОДОВЪ																				Число дымовъ	Число душъ обоого пола		Приходилось въ среднемъ						
	ПОСТОЯННЫХЪ								ВРЕМЕННЫХЪ																					
	Содержаніе духовенства	Содержаніе старшинъ, ихъ пом., писарей и др. должност. лицъ	Содержаніе разъѣздныхъ командъ	Содержаніе ночныхъ и полев. караул.	Содержаніе школъ	Содержаніе фельдшерск. пунктовъ	На поставку лошадей и подводъ для проѣзда должностныхъ лицъ и частей войскъ.	Сборъ для составленія про- довольственнаго капитала	ИТОГО	Постройка церквей, мечетей и др. молитвенныхъ зданій	Ремонтъ церквей, мечетей и другихъ молитвенныхъ зданій	Постройка школъ	Ремонтъ школъ	На устройство дорогъ	Снятіе плавновъ обществ. земель	Поѣздка на остр. Сару	Содержаніе сельск. троекъ	Содержаніе и ремонтъ лѣтнихъ мостовъ	На устройство мостовъ	На истребленіе саранчи						На укрѣпленіе береговъ рѣкъ: Куры, Аракса и Акуши	Содержаніе сельскихъ па- стуховъ	ИТОГО	А ВСЕГО	
																														Р
Бал.-Саб. районъ . . . . .	400	2506	—	—	50	—	—	2956	—	—	—	—	—	—	—	—	520	—	—	—	50	570	3526	962	6386	3	66	—	56	
<b>УѣЗДЫ:</b>																														
Бакинский . . . . .	—	11822	—	4938	2197	—	2381	21338	10000	—	—	—	—	—	—	—	—	—	—	—	250	10250	31588	8874	60806	3	56	—	52	
Геокчайскій . . . . .	18875	14510	—	4650	1711	400	10950	17743	2400	5600	—	235	24000	—	—	—	—	2000	—	1500	4900	40635	109474	18221	113832	6	01	—	96	
Джеватскій . . . . .	1250	12090	—	2290	800	—	9100	8036	—	—	600	70	2000	—	—	—	—	—	29900	10000	50	42620	76186	9729	84334	7	83	—	90	
Кубинскій . . . . .	7078	21793	4330	6096	1153	—	20500	4138	8750	6397	—	180	6500	—	—	—	—	—	28350	—	11716	61893	126981	21355	157170	5	47	—	88	
Ленкоранскій . . . . .	—	19311	2200	809	7290	—	12006	9191	—	120	—	85	11429	—	—	—	—	—	—	—	2857	14491	65298	18183	146181	3	59	—	45	
Шемахинскій . . . . .	3530	12034	—	6986	4329	212	7750	17267	3380	819	2700	233	1900	—	—	—	—	—	4400	2800	10378	26610	78718	15016	119818	5	91	—	65	
<b>ИТОГО . . . . .</b>	<b>31133</b>	<b>94066</b>	<b>6530</b>	<b>25769</b>	<b>17530</b>	<b>612</b>	<b>60306</b>	<b>58756</b>	<b>294702</b>	<b>24530</b>	<b>12936</b>	<b>3300</b>	<b>803</b>	<b>45829</b>	<b>—</b>	<b>—</b>	<b>—</b>	<b>520</b>	<b>2000</b>	<b>62650</b>	<b>14300</b>	<b>30201</b>	<b>197069</b>	<b>491771</b>	<b>92340</b>	<b>688527</b>	<b>5</b>	<b>32</b>	<b>—</b>	<b>71</b>







# СТАТИСТИЧЕСКІЯ СВѢДѢНІЯ

О ВЫВОЗѢ ИЗЪ БАКИНСКАГО НЕФТЯНОГО РАЙОНА ОСВѢТИТЕЛЬ-  
НЫХЪ НЕФТЯНЫХЪ МАСЛЪ

*За двѣнадцать мѣсяцевъ 1904 года.*











# СТАТИСТИЧЕСКІЯ СВѢДѢНІЯ

о вывозѣ изъ Бакинскаго района нефти и нефтяныхъ  
продуктовъ, не подлежащихъ обложенію акцизомъ.

*За двѣнадцать мѣсяцевъ 1904 годъ.*



Вывозъ изъ Бакинскаго района нефтяныхъ продуктовъ неподле

жащихъ обложенію акцизомъ за двѣнадцать мѣсяцевъ 1904 года.

Наименованіе нефтяныхъ продуктовъ	Въ Батумскій районъ по Закавказ. жел. дор.		Въ Персію Каспійскимъ моремъ		В Ъ по желѣзной дорогѣ			
					Закавказской		Владикавказск.	
	Наливомъ	Въ тарѣ	Наливомъ	Въ тарѣ	Наливомъ	Въ тарѣ	Наливомъ	Въ тарѣ
	1	2	3	4	5	6	7	8
Сырая нефть	9992	—	63008	150	1827482	2726	14929	784
Бензинъ	—	1198	—	—	—	47241	—	133855
Соляровое масло неочищенное	1372	—	—	—	4372	373	98190	—
Веретенное масло очищенное	1351299	—	—	—	5029	45	45090	257
» неочищенное	30360	—	—	—	3608	—	6285	—
Машинное масло очищенное	7256621	—	—	—	68227	753	159151	1921
» неочищенное	1030403	—	—	—	—	—	—	—
Цилиндровое масло очищенное	99789	38331	—	—	2361	994	15195	16096
» неочищенное	615	1253	—	—	—	—	5787	5823
Нефтяные остатки	2268457	4369	130470	43	14369226	6251	644811	21214
Масляные остатки	—	12653	—	—	—	7335	3951	711
Остальные нефтяные продукты: сабонафтъ, вазелинъ, нефтяное сало, щелочные отбросы, гудровъ, колесная мазь и т. п.	—	3126	—	—	—	46274	—	10160
<b>Итого за 12-ть мѣсяцевъ 1904 года</b>	<b>12048908</b>	<b>60930</b>	<b>193478</b>	<b>193</b>	<b>16280305</b>	<b>111992</b>	<b>993389</b>	<b>282264</b>
<b>А ВСЕГО съ начала года по 1-е Января 1904 г. (за 1903 г.)</b>	<b>14317148</b>	<b>66861</b>	<b>188360</b>	<b>—</b>	<b>15555941</b>	<b>110335</b>	<b>974116</b>	<b>180955</b>

И М П Е Р І Ю.														общее количество вывоза по вѣсьмъ направленіямъ							
каспійскимъ моремъ														Гужемъ		Итого въ имперію		За 12-ть мѣсяцевъ 1904 г.		Съ начала года по 1-е Января 1904 г. (за 1903 г.)	
Черезъ Астрахань на Волгу		Въ Петровскѣ		Въ Закаспійскую область		Въ остальные порты															
Наливомъ	Въ тарѣ	Наливомъ	Въ тарѣ	Наливомъ	Въ тарѣ	Наливомъ	Въ тарѣ	Наливомъ	Въ тарѣ	Въ тарѣ	Наливомъ	Въ тарѣ	Наливомъ	Въ тарѣ	Наливомъ	Въ тарѣ					
9	10	11	12	13	14	15	16	17	18	19	20	21	22	23	24	25					
16948007	—	—	—	—	—	6230	—	30069	16796648	33579	18869648	33729	26365675	59463							
—	171926	—	20	—	2527	—	44	82952	—	438565	—	439763	—	351164							
1500890	139	—	664	2088	12774	3113	7425	21539	1608653	42914	1610025	42914	544023	51905							
195585	1776	—	—	—	505	—	24	23430	243704	26037	1597003	26037	1809579	22699							
—	—	—	—	—	—	—	—	—	9893	—	40253	—	57097	—							
3453113	3019	419527	20	43934	456	—	2432	172540	4143952	181141	11400573	181141	12500477	174918							
—	—	—	—	—	—	—	—	—	—	—	1030403	—	1161212	—							
51108	95261	—	3557	—	3176	—	406	10001	68664	129491	168453	167822	223164	213775							
—	1586	—	1289	—	—	—	—	—	5787	8698	6402	9951	12235	8193							
261497508	1005	2747885	—	15369175	—	3880439	—	1680470	2935 9014	1708340	300907971	1713352	302247799	1542112							
336809	507	—	1212	—	—	—	—	23406	340760	33171	340760	45824	336041	29589							
—	254390	—	2746	—	818	—	83	117764	—	523678	—	526804	—	313689							
<b>283983020</b>	<b>529609</b>	<b>3167412</b>	<b>9508</b>	<b>15415197</b>	<b>20256</b>	<b>3889782</b>	<b>10414</b>	<b>2162171</b>	<b>323729105</b>	<b>3126214</b>	<b>335971491</b>	<b>3187337</b>	<b>—</b>	<b>—</b>							
<b>296045039</b>	<b>391927</b>	<b>4390723</b>	<b>12065</b>	<b>10152456</b>	<b>22825</b>	<b>3633520</b>	<b>18614</b>	<b>1964625</b>	<b>330751795</b>	<b>2706646</b>	<b>—</b>	<b>—</b>	<b>345257303</b>	<b>2767507</b>							

Въ 1904 году вывезено продуктовъ, не подлежащ. акцизу . . . 339158828 п.

» 1903 . . . . . 348024810 п.

Въ 1903 году вывезено болѣе на . . . 8865982 п.



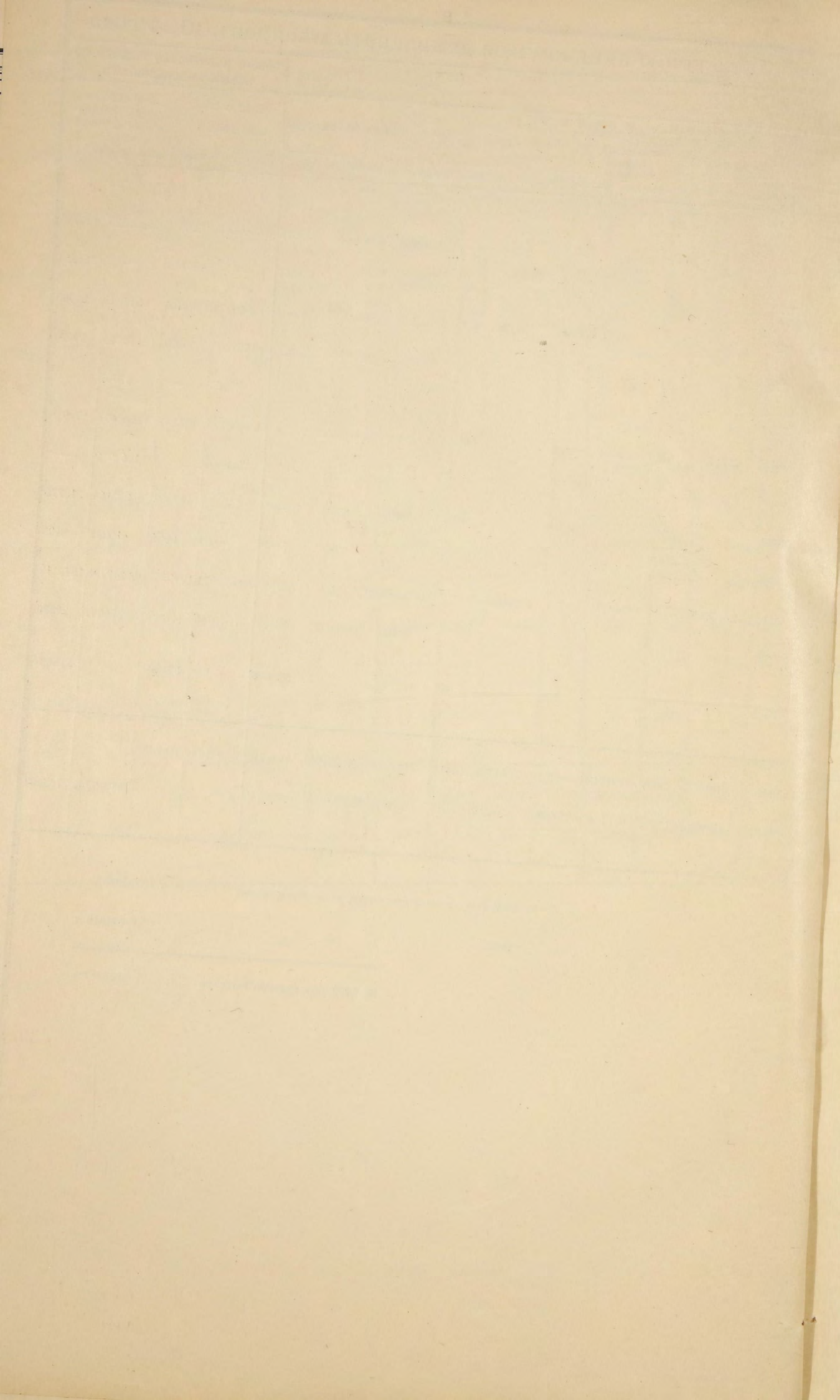



# ВѢДОМОСТЬ

О выданныхъ промысловыхъ свидѣтельствахъ и билетахъ и поступившихъ суммахъ основнаго промысловаго налога и прибавочныхъ къ нему сборовъ, а также штрафовъ за нарушеніе правилъ о семъ налогѣ

ВЪ БАКИНСКОЙ ГУБЕРНІИ.

за 1904-й годъ



Наименование уѣздовъ и городовъ, если послѣдніе выдѣлены въ особый классъ мѣстностей по платежу основнаго промысловаго налога.	Классъ мѣстности.	Сословныя купеческія свидѣтельства.		ДЛЯ ТОРГОВЫХЪ ПРЕДПРИЯТІЙ																										
		Число.		I разряда							II разряда							III разряда				IV разряда			V разряда					
		1-й гильдіи.	2-й гильдіи.	Сумма, поступившая за свидѣтельства.	Число свидѣтельствъ				СУММА основнаго налога	Число безплатныхъ промисловыхъ билетовъ на складочныя помѣщенія.	Число свидѣтельствъ				СУММА основнаго налога.	Число безплатныхъ промисловыхъ билетовъ на складочныя помѣщенія.	Число свидѣтельствъ на торговныя предприятия.	СУММА основнаго налога.	Число свидѣтельствъ		СУММА основнаго налога.	Число свидѣтельствъ		СУММА основнаго налога.						
					На торговныя предприятия.	На складочныя къ нимъ помѣщенія	Въ рублѣхъ.	Годо-выхъ.			Полу-годов.	Годо-выхъ.	Полу-годов.	На торговныя предприятия					На складочныя къ нимъ помѣщенія.	Въ рублѣхъ.		Годо-выхъ.	Полу-годов.		Годо-выхъ.	Полу-годов.	На развозный торгъ.	На разносный торгъ.	Въ рублѣхъ.	Годо-выхъ.
Гор Баку . . . . .	2	65	175	6750	176	3	7	—	88960	76	921	40	4	1	94175	208	1933	165	—	—	40310	39	376	96	3392	—	—	—	—	—
<b>У ѣ з д ы:</b>																														
Бакинскій . . . . .	3	—	—	—	1	—	—	—	500	—	134	8	—	—	10350	—	759	82	—	—	12000	—	121	51	879	—	3	90	32	666
Геокчайскій . . . . .	4	—	—	—	1	—	40	1	1715	7	128	1	—	—	6425	33	447	22	—	—	4580	13	261	17	1078	6	—	179	5	1209
Кубинскій . . . . .	4	—	22	440	—	—	—	—	—	—	118	10	2	—	6170	12	306	38	—	—	3250	4	300	38	1276	—	—	137	42	948
Ленкоранскій . . . . .	4	—	7	140	—	—	—	—	—	—	187	5	—	—	9475	90	541	69	1	—	5757	57	148	28	648	3	—	23	5	213
Джеватскій . . . . .	4	—	—	—	—	—	—	—	—	—	106	4	—	—	5400	60	328	31	3	—	3441	89	175	17	734	29	14	16	4	828
Шемахинскій . . . . .	4	—	7	140	—	—	—	—	—	1	87	1	—	—	4375	38	101	9	1	—	1057	7	312	24	1296	—	—	73	8	462
<b>И т о г о .</b>																														
	—	—	—	—	—	—	—	—	—	—	—	—	—	—	—	—	—	—	—	—	—	—	—	—	—	—	—	—	—	—
	2	65	175	6750	176	3	7	—	88960	76	921	40	4	1	94175	208	1933	165	—	—	40310	39	376	96	3392	—	—	—	—	—
	3	—	—	—	1	—	—	—	500	—	134	8	—	—	10350	—	759	82	—	—	12000	—	121	51	879	—	3	90	32	666
	4	—	36	720	1	—	40	1	1115	8	626	21	2	—	31845	233	1723	169	5	—	18085	170	1196	124	5032	38	14	428	64	3660



Наименованіе уѣздовъ и городовъ, если послѣдніе выдѣлены въ особый классъ мѣстностей по платежу промысловаго налога.	Классъ мѣстностей.	ДЛЯ ПРОМЫШЛЕННЫХЪ ПРЕДПРІЯТІЙ.										Число бесплатныхъ промысловыхъ билетовъ.														
		ЧИСЛО СВИДѢТЕЛЬСТВЪ.						СУММА основнаго налога	Число свидѣтельствъ.				СУММА основнаго налога.	СУММА основнаго налога.	Число свидѣтельствъ на паровыи суда.	СУММА основнаго налога.	На подряды и поставки (ст 64 полож.).	Отставнымъ нижнимъ чи- намъ и семей- ствамъ цер- ковно-служи- телей (п. 45 ст 6 полож.).	На складочныя помѣщенія (п. 36 ст. 6 и ст. 42 полож.).							
		I РАЗРЯДА.		II РАЗРЯДА.		III РАЗРЯДА.			IV РАЗРЯДА.		V РАЗРЯДА.									VI РАЗРЯДА.		VII РАЗРЯДА.		VIII РАЗРЯДА.		
		Годо- выхъ.	Полу- годов.	Годо- выхъ.	Полу- годов.	Годо- выхъ.	Полу- годов.	Годо- выхъ.	Полу- годов.	Годо- выхъ.	Полу- годов.	Годо- выхъ.	Полу- годов.	Годо- выхъ.	Полу- годов.	Годо- выхъ.	Полу- годов.	Въ рубляхъ.	Годо- выхъ.	Полу- годов.	Годо- выхъ.	Полу- годов.	Въ рубляхъ.	Въ рубляхъ.		
Гор. Баку . . . . .	2	2	—	1	—	10	—	9000	26	—	139	5	10975	26	2	58	1	335	24	2513	178	25912.02	7	9	62	
<b>У ѣ з д ы:</b>																										
Бакинскій . . . . .	3	8	—	3	—	22	—	26000	55	—	77	—	12100	54	2	30	2	49	5	1208	—	—	—	—	—	—
Геокчайскій . . . . .	4	—	—	—	—	—	—	—	—	—	8	—	400	10	—	20	—	85	1	371	—	—	—	—	—	—
Кубинскій . . . . .	4	—	—	—	—	—	—	—	34	—	9	—	5500	14	1	—	—	37	—	219	—	—	—	1	2	—
Ленкоранскій . . . . .	4	—	—	—	—	2	—	1000	2	—	10	—	800	29	4	33	1	145	5	783.50	—	—	—	3	1	—
Джеватскій . . . . .	4	1	—	—	—	4	—	3500	3	—	15	—	1200	19	1	44	—	84	—	583	—	—	2	—	1	—
Шемахинскій . . . . .	4	—	—	—	—	—	—	—	1	—	—	—	150	—	—	2	—	3	1	17	—	—	—	—	—	—
<b>И т о г о .</b>																										
	—	—	—	—	—	—	—	—	—	—	—	—	—	—	—	—	—	—	—	—	—	—	—	—	—	—
	2	2	—	1	—	10	—	9000	26	—	139	5	10975	26	2	58	1	335	24	2513	178	25912.02	7	9	62	
	3	8	—	3	—	22	—	26000	55	—	77	—	12100	54	2	30	2	49	6	1208	—	—	—	—	—	—
	4	1	—	—	—	6	—	4500	40	—	42	—	8050	72	6	99	1	354	7	1973.50	—	—	2	4	4	



Наименованіе уѣздовъ и городовъ, если послѣдніе выдѣлены въ особый классъ мѣстностей по платежу промысловаго налога.	Классъ мѣстностей.	ДЛЯ ЛИЧНЫХЪ ПРОМЫСЛОВЫХЪ ЗАНЯТИЙ.														
		Число свидѣтельствъ						СУММА основнаго налога.	У Р А З Р Я Д А.							
		II разряда (экспеди- торы).		III разряда (бирже- вые мак- леры и но- тариусы).		IV разряда (агенты и торговые посредни- ки).			Приказчики I класса.							
		Годо- выхъ.	Полу- годовъ.	Годо- выхъ.	Полу- годовъ.	Годо- выхъ.	Полу- годовъ.		При тор- говыхъ I и промыш- ленныхъ I—III раз.	При тор- говыхъ II и промыш- ленныхъ IV раз.	При тор- говыхъ III и промыш- ленныхъ V и VI разр.	При про- мышлен. VII и VIII разр.	Годо- выхъ.	Полу- годовъ.	Годо- выхъ.	Полу- годовъ.
		Въ рубляхъ.							Годо- выхъ.	Полу- годовъ.	Годо- выхъ.	Полу- годовъ.	Годо- выхъ.	Полу- годовъ.	Годо- выхъ.	Полу- годовъ.
Городъ Баку . . . . .	2	2	—	5	—	21	1	1055	310	8	194	27	155	10	31	1
<b>У ѣ з д ы:</b>																
Бакинскій . . . . .	3	—	—	—	—	—	—	—	81	2	71	30	71	6	6	—
Геокчайскій. . . . .	4	—	—	—	—	4	—	40	9	—	5	—	37	1	2	3
Кубинскій . . . . .	4	—	—	—	—	3	2	40	—	—	10	1	11	—	2	1
Ленкоранскій . . . . .	4	—	—	—	—	3	—	30	1	—	13	—	9	2	11	—
Джеватскій. . . . .	4	—	—	—	—	3	—	30	9	—	9	—	16	—	16	2
Шемахинскій . . . . .	4	—	—	—	—	2	—	20	—	—	3	—	—	—	1	1
<b>Итого . . . . .</b>	—	2	—	5	—	36	3	1215	410	10	305	58	329	19	69	8

СУММА основнаго налога.	Въ рубляхъ.	VI разряда (коммивоя- жеры).	VII разрядъ.				СУММА основнаго налога.	Въ рубляхъ.	Ярмарочныя		Поступило сборовъ.				
			Приказчики II класса						Число ярмарочныхъ свидѣтел.	Сумма сбора съ ярма- рочныхъ свидѣтел.	Сумма основнаго промысловаго налога, посту- пившая безъ выборки про- мысловыхъ свидѣтельствъ.	Сумма всѣхъ прибавоч- ныхъ сбо- ровъ въ казну.	Штрафовъ и взысканій по нарушені- ямъ основна- го промысло- ваго налога.	ВСЕГО сборовъ съ документовъ и по взыска- ніямъ.	
			При торго- выхъ I и про- мышленныхъ I, II и III разряд.		При торго- выхъ II и промышлен- ныхъ IV и V разряда.										Оптовой.
			Годо- выхъ.	Полу- годовъ.	Годо- выхъ.	Полу- годовъ.			Годо- выхъ.	Полу- годовъ.	В ъ р у б л я х ъ.				
			16406	—	—	758			39	802	35	7943	—	44	572
5058	—	—	323	13	242	3	2951	—	—	—	—	66.60	—	71778.60	
654	—	—	51	—	11	1	352	—	—	—	—	120.90	283.87	17228.77	
286	—	—	3	—	19	6	106	—	—	—	—	94.80	214.78	18544.58	
399	—	—	7	—	8	1	76	—	—	—	—	21.30	208.71	19551.51	
659	—	—	7	—	30	—	162	—	—	—	—	82.80	370.9	16989.89	
66	—	—	—	—	7	2	32	—	—	—	—	46.20	156.3	7817.23	
<b>23528</b>	—	—	<b>1149</b>	<b>52</b>	<b>1119</b>	<b>48</b>	<b>11622</b>	—	<b>44</b>	<b>572</b>	<b>15749.80</b>	<b>432.60</b>	<b>6388.95</b>	<b>480778.87</b>	



## С в ѣ д ѣ н і я

о пчеловодствѣ по Бакинской губерніи

за 1904-й годъ.

НАЗВАНІЕ УѢЗДОВЪ.	Какого рода ульи и сколько ихъ въ 1904 г.			Сколько добыто въ 1904 г. пу- довъ.		Среднія цѣны.	
	Голодь.	Липец- ныхъ.	Рамоч- ныхъ.	Меду.	Воску.	Меду.	Воску.
Гокчайскій . . . . .	1422	—	56	103	17	9	24
Джеватскій . . . . .	—	—	38	20	25	8.80	28
Кубинскій . . . . .	226	6	80	784	191	17	33
Шемахинскій . . . . .	2819	4	—	576	52	8.50	18
Ленкоранскій . . . . .	3281	20	—	142	27	5	14
Итого . . . . .	7748	30	174	1625	312	12.50	24.70



о числѣ ремесленниковъ Бакинской губерніи

за 1904 годъ.

Наименованіе ремесль.	Мастеровъ.	Подмастерьевъ.	Учениковъ.	Распределение по національностямъ												
				Русскихъ.	Армянъ.	Евреевъ.	Персійскъ.	Грековъ.	Грузинъ.	Далгнъ.	Татаръ.	Имяевъ.	Поляковъ.	Осетинъ.	Молдаванъ.	ИТОГО
Слесарей . . . . .	5454	399	1203	3778	1577	263	148	3	209	57	427	286	104	15	189	7056
Каменщиковъ . . . . .	3227	1064	278	1057	1942	11	771	—	2	37	700	12	5	—	32	4569
Плотниковъ . . . . .	3811	239	239	1486	1862	17	159	—	—	35	465	69	19	—	177	4289
Кузнецовъ и подковниковъ.	1751	1424	341	1170	1158	46	187	—	25	103	574	37	9	3	204	3516
Каменотесовъ . . . . .	1299	225	179	18	920	—	431	14	—	23	295	—	—	—	2	1703
Товарей . . . . .	774	280	221	682	399	24	—	—	8	3	40	47	30	8	34	1275
Хлѣбопековъ . . . . .	631	193	107	60	224	4	291	111	44	5	188	2	—	—	2	931
Каменоломовъ . . . . .	852	25	10	15	112	—	368	—	—	3	379	—	—	—	10	887
Сапожниковъ . . . . .	623	398	424	274	422	62	175	4	30	77	270	3	16	3	109	1445
Портныхъ . . . . .	702	513	586	103	434	170	243	—	21	95	704	3	2	—	26	1801
Мѣдниковъ и лудильщиковъ.	459	242	168	139	83	6	42	1	3	284	280	8	—	12	6	869
Котельщиковъ . . . . .	1161	337	195	758	487	14	125	—	69	15	142	39	12	1	31	1693
Печниковъ . . . . .	529	20	11	414	20	—	40	2	2	—	39	2	—	—	41	560
Маляровъ . . . . .	363	84	55	154	177	13	30	1	6	5	84	14	4	—	14	502
Буровыхъ мастеровъ . . . .	274	447	133	159	235	—	41	—	21	57	244	57	7	8	25	854
Гончаровъ . . . . .	452	2	6	45	81	—	70	—	—	—	264	—	—	—	—	460
Золот. и серебрян. дѣль. мастеровъ . . . . .	220	61	118	7	136	61	54	—	4	72	61	2	2	—	—	399
Столяровъ . . . . .	719	148	298	536	282	13	82	15	39	8	114	38	11	—	27	1165
Шапочниковъ . . . . .	276	86	154	10	60	52	109	—	—	16	269	—	—	—	—	516
Парикмахеровъ . . . . .	100	15	96	8	123	18	12	—	—	2	48	—	—	—	—	211
Красильщиковъ . . . . .	107	33	26	24	33	26	16	—	—	2	65	—	—	—	—	166
Модистовъ . . . . .	85	92	125	149	76	72	—	—	—	—	—	4	1	—	—	302
Стекольниковъ . . . . .	189	2	6	65	30	3	19	—	1	2	56	11	—	—	10	197
Жестяниковъ . . . . .	148	81	57	55	168	9	4	2	1	4	6	35	—	—	2	286
Ткачей . . . . .	372	—	—	80	20	—	90	—	5	—	172	—	5	—	—	372
Часов. дѣль мастеровъ . . .	95	44	71	10	45	131	7	—	—	6	11	—	—	—	—	210
Оружейниковъ . . . . .	45	—	12	14	19	6	5	—	—	10	3	—	—	—	—	57
Обойщиковъ . . . . .	67	25	26	19	22	30	6	—	—	—	25	10	6	—	—	118
Литейщиковъ . . . . .	278	56	41	243	87	2	—	—	8	3	7	10	8	—	7	375
Шорниковъ . . . . .	115	14	27	40	31	3	16	—	—	8	47	2	—	—	9	156
Перешлетчиковъ . . . . .	46	32	39	24	28	63	—	—	—	1	—	1	—	—	—	117
Булочниковъ . . . . .	32	14	18	12	37	6	—	2	4	—	—	2	—	—	1	64
Ръзниковъ . . . . .	289	—	5	21	14	18	42	—	—	—	193	—	—	—	6	294
Квасниковъ . . . . .	35	—	—	28	5	—	—	—	2	—	—	—	—	—	—	35
Колесниковъ . . . . .	107	18	27	54	41	13	12	—	—	—	16	1	—	—	15	152
Каретниковъ . . . . .	48	17	21	25	24	3	30	—	—	—	4	—	—	—	—	86
Кровельщиковъ . . . . .	248	8	50	80	144	10	50	—	4	—	8	2	2	—	6	306
Кондитеровъ . . . . .	29	22	40	18	51	—	8	12	1	—	—	1	—	—	—	91
Кожевниковъ . . . . .	65	30	46	—	—	1	32	—	—	—	105	—	—	—	3	141
Машинистовъ . . . . .	512	228	—	358	225	3	—	3	19	31	44	26	13	2	16	740
Рѣзчиковъ . . . . .	17	—	4	3	6	12	—	—	—	—	—	—	—	—	—	21
Ювелировъ . . . . .	20	—	16	3	2	31	—	—	—	—	—	—	—	—	—	36
Бондарей . . . . .	540	8	16	525	18	—	—	—	—	—	19	—	—	—	2	564
Штукатуровъ . . . . .	339	15	20	92	35	60	10	60	2	—	112	3	—	—	—	374
Черепчиковъ . . . . .	51	1	—	35	—	—	6	—	—	—	—	—	—	—	11	52
<b>И Т О Г О</b>	<b>27556</b>	<b>6942</b>	<b>5515</b>	<b>12850</b>	<b>11895</b>	<b>1276</b>	<b>3731</b>	<b>230</b>	<b>530</b>	<b>964</b>	<b>6480</b>	<b>727</b>	<b>261</b>	<b>52</b>	<b>1017</b>	<b>40013</b>
<i>0/0 0/0</i>	<i>68,9</i>	<i>17,3</i>	<i>13,8</i>	<i>32,1</i>	<i>29,7</i>	<i>3,2</i>	<i>9,3</i>	<i>0,6</i>	<i>1,3</i>	<i>2,4</i>	<i>16,2</i>	<i>1,0</i>	<i>0,7</i>	<i>0,1</i>	<i>2,5</i>	<i>100</i>



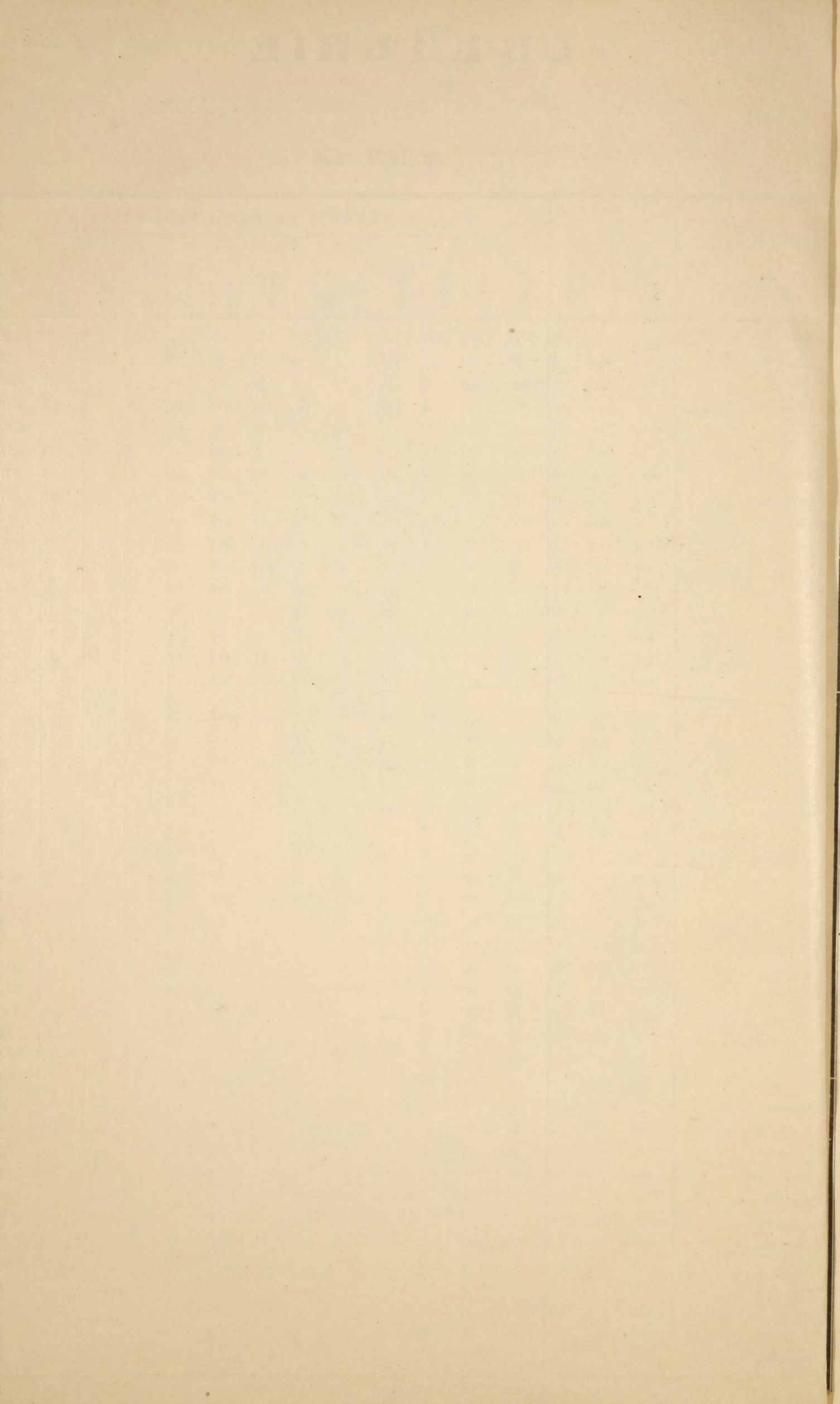



## В ъ д о м о с т ь

о вновь образованныхъ селеніяхъ въ Бакинской губерніи

за 1904 годъ.

Названіе вновь образованнаго селенія.	Къ какому-сельскому обществу относится селеніе.	Число осѣвшихъ въ данномъ селеніи.			Изъ какихъ губерній Имперіи или изъ какихъ государствъ переселились въ данное селеніе.	Сколько отведено осѣвшихъ надѣльной земли.		Изъ какой земельной дачи выдѣлена земля и имѣется-ли на дачу, изъ которой выдѣлена земля, утвержденный планъ.	
		Народность.	Вѣроисповѣданіе.	Муж.		Женщ.	Дес.		Кв. с.
<b>Ленкоранскій уѣздъ.</b> Григорьевка (на участкѣ Инча).  Покровское (на участкѣ Аргая).  Алексѣевка (на Дудла-мешинской дачи).	Григорьевскому Ленкоранскаго уѣз.  Покровскому Ленкоранскаго уѣз.  Алексѣевскому Ленкоранскаго уѣз.	Рускіе.	Православнаго	457	420	Полтавской, Харьковской, Черниговской, Области Войска Дон. и Кубанской обл.	7606	—	Изъ казенныхъ оброчныхъ статей, находящихся въ пользованіи жителей Саградъ Абадскаго, Аларскаго, Панондскаго и Перембельскаго обществъ.
				1073	528	Тоже.	8500	—	
				87	79	Тоже.	668	—	
<b>Шемахинскій уѣздъ.</b>  Поселокъ на участкѣ Каравансарай, Ширъ-Чухуръ, Ярымджа и Шахарга (официальнаго названія не имѣеть).  Поселокъ на участкѣ Келаны-сры и Меликъ-Чобаны (официальнаго названія не имѣеть).  Поселокъ на участкѣ Багиръ-Таласи, Ширъ-Новуръ, Джирлыхъ, и Гюдакъ-Амбара (официальнаго названія не имѣеть).	Поселокъ этотъ пока ни къ какому обществу не причисленъ.  Поселокъ этотъ тоже пока не причисленъ ни къ какому обществу.  Поселокъ этотъ пока ни къ какому обществу не причисленъ.	Малороссы и Великороссы.	Православнаго.	35	30	Изъ Кіевской и Пензенской губер.	285	288	Изъ оброчныхъ статей Каравансарай, Ширъ-Чухуръ, Ярымджа и Шахарга. Имѣется утвержденный планъ.
		Малороссы.	Православнаго.	21	13	Изъ Полтавской губерніи.	91	1344	Изъ оброчныхъ статей Келаны-сры и Меликъ-Чобаны. Имѣется утвержденный планъ.
		Малороссы.	Православнаго.	13	15	Изъ Кіевской губерніи.	67	1752	Изъ оброчныхъ статей Багиръ-Таласи, Ширъ-Новуръ, Джирлыхъ и Гюдакъ-Амбара. Имѣется утвержденный планъ.
<b>Джеватскій уѣздъ.</b>  Сел. Михайловское.	Михайловскаго.	Великороссы и Малороссы.	Православнаго.	145	138	Изъ Полтавской, Таврической, Кіевской, Черниговской, Херсонской, Екатеринославской, Бесарабской, Курской, Донской и Кубанской обл.	667	—	Изъ казенныхъ зимнихъ пастбищъ Муганскаго района подъ названіями: Гаджи-Фарзали и Агри.



# ВѢДОМОСТЬ

о хлопководствѣ въ Бакинской губерніи за 1904 годъ.

Города и полицейскіе участки.	Десятинъ земли подъ хлопкомъ.	Снято пудовъ хлопка.		Стоимость пуда хлопка.	
		Американскаго.	Мѣстнаго.	Американскаго.	Мѣстнаго.
<b>Бакинскій уѣздъ.</b>					
Участки:					
Саранскій . . . . .	—	—	—	—	—
Маштагачскій . . . . .	—	—	—	—	—
Кешлинскій . . . . .	—	—	—	—	—
Итого . . . . .	—	—	—	—	—
<b>Геокчайскій уѣздъ.</b>					
М. Геокчай . . . . .					
Участки:					
Ивановскій . . . . .	7	—	490	—	1 р. 80 к.
Баргушетскій . . . . .	1756	—	52680	—	2 р. 50 к.
Кюрдамирскій . . . . .	1350	—	27000	—	2 р. 50 к.
Итого . . . . .	3113	—	80170	—	—
<b>Джеватскій уѣздъ.</b>					
М. Сальяны . . . . .					
Участки:					
Боженромысловскій . . . . .	—	—	—	—	—
Джеватскій . . . . .	2308	22075	10815	2 р. 20 к.	2 р. — к.
Итого . . . . .	2308	22075	10815	—	—
<b>Кубинскій уѣздъ.</b>					
Г. Куба . . . . .					
Участки:					
Кусарскій . . . . .	—	—	—	—	—
Мюшкюрскій . . . . .	—	—	—	—	—
Кубинскій . . . . .	—	—	—	—	—
Дивичинскій . . . . .	—	—	—	—	—
Итого . . . . .	—	—	—	—	—
<b>Ленкоранскій уѣздъ.</b>					
Г. Ленкорань . . . . .					
Участки:					
Себиджанскій . . . . .	—	—	—	—	—
Аркеванскій . . . . .	—	—	—	—	—
Зувандскій . . . . .	—	—	—	—	—
Ленкоранскій . . . . .	—	—	—	—	—
Итого . . . . .	—	—	—	—	—
<b>Шемахинскій уѣздъ.</b>					
Г. Шемаха . . . . .					
Участки:					
Ботунскій . . . . .	}	Хлопководство	мѣ не	занима	ются
Кабристанскій . . . . .					
Абдульинскій . . . . .					
Итого . . . . .	—	—	—	—	—
А всего по губерніи . . . . .					
	5421	22075	90985	—	—



## ВѢДОМОСТЬ

объ убыткахъ отъ стихійныхъ бѣдствій въ Бакинской губерніи.

Города и полицейскіе участки.	Отъ пожаровъ.	Отъ градобитій.	Отъ наводненій.	Отъ землетрясеній.	Отъ са-ранчи.	Отъ дру-гихъ сти-хійныхъ бѣдствій.	ИТОГО.
Гор. Баку. . . . .	655780	—	—	—	—	—	655780
Балахано-Сабунчинск. район. . . . .	610121	—	—	—	—	—	610121
<b>Бакинскій уѣздъ</b>							
<i>участки:</i>							
Биби-Эйбатскій . . . . .	179283	—	—	—	—	—	179283
Сараинскій . . . . .	—	—	—	—	—	—	—
Мапштагинскій . . . . .	4850	—	—	—	—	—	4850
Кишлинскій. . . . .	12480	—	—	—	—	—	12480
Итого. . . . .	196613	—	—	—	—	—	196613
<b>Геокчайскій уѣздъ</b>							
М. Геокчай . . . . .	80	—	—	—	—	—	80
<i>участки:</i>							
Ивановскій . . . . .	22675	—	15000	—	18000	—	55675
Баргушетскій . . . . .							
Кюрдамирскій . . . . .							
Итого. . . . .	22755	—	15000	—	18000	—	55755
<b>Джеватскій уѣздъ</b>							
М. Сальяны . . . . .	1100	—	—	—	—	—	1100
<i>участки:</i>							
Божепромисловскій . . . . .	738	—	13526	—	—	—	14264
Джеватскій. . . . .	560	—	12157	—	196	—	12913
Итого. . . . .	2398	—	25683	—	196	—	28277
<b>Кубинскій уѣздъ</b>							
Гор. Куба . . . . .	10000	—	—	—	—	—	10000
<i>участки:</i>							
Кусарскій . . . . .	6236	—	—	—	—	—	6236
Мюшкюрскій . . . . .							
Кубинскій. . . . .							
Дивичинскій . . . . .							
Итого. . . . .	16236	—	—	—	—	—	16236
<b>Ленкоранскій уѣздъ</b>							
Гор. Ленкорань. . . . .	1470	—	—	—	—	—	1470
<i>участки:</i>							
Себидажекій . . . . .	3040	—	—	—	—	—	3040
Аркеванскій . . . . .	7573	—	—	—	—	—	7573
Зувандскій. . . . .	4530	—	—	—	—	—	4530
Ленкоранскій . . . . .	3032	—	—	—	—	—	3032
Итого. . . . .	19645	—	—	—	—	—	19645
<b>Шемахинскій уѣздъ</b>							
Гор. Шемаха . . . . .	1050	—	—	—	—	—	1050
<i>участки:</i>							
Кочунскій . . . . .	275	—	—	—	—	—	275
Кабристанскій . . . . .	3008	—	—	—	100	—	3108
Абдуляекій . . . . .	5430	—	—	—	—	—	5430
Итого . . . . .	9763	—	—	—	100	—	9863
А всего въ губерніи.	1.533.311	—	40683	—	18296	—	1.592.290



# ВѢДОМОСТЬ

о приходѣ, расходѣ и наличности хлѣба, а также и о недоимкахъ въ  
хлѣбномъ сборѣ по сельскимъ запаснымъ магазинамъ въ Бакин-  
ской губерніи

за 1904 годъ.







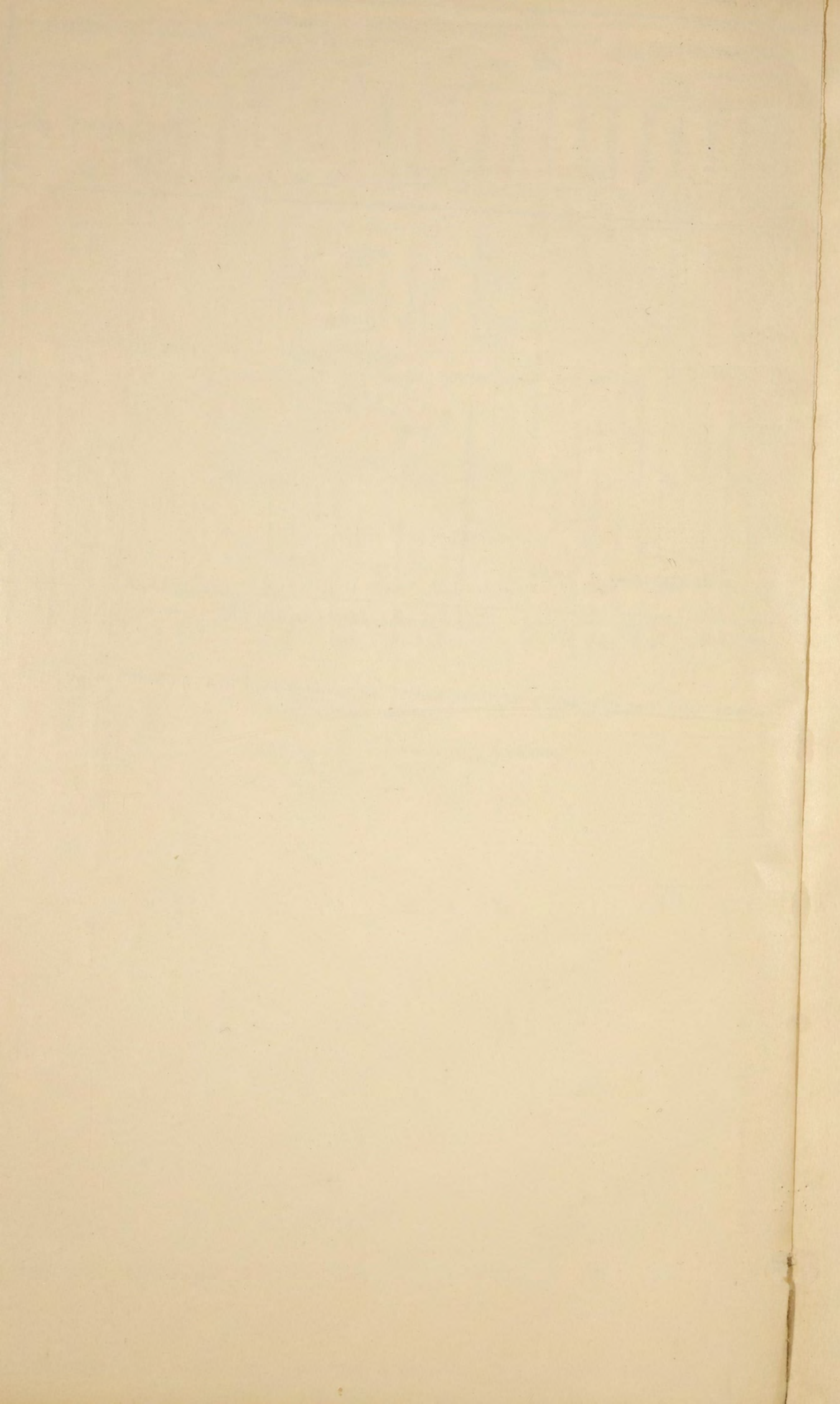



## ВЪДОМОСТЬ

о движеніи денежнаго продовольственнаго капитала по Бакинской губерніи  
за 1904-й одъ.

№ по порядку	Названіе уѣздовъ.	Число ревизскихъ душъ дѣлающихъ взносы въ продовольств. капиталъ.	Осталось къ 1-му января 1904 года налич. капитала.		Состояло къ 1-му января 1904 года въ недоимкѣ.		Ожидалось къ по- ступленію въ 1904 году оклада и не- доимокъ		Поступило въ 1904 году оклада и не- доимокъ.		Загѣмъ къ 1-му января 1905 года состоить на лицо.		Осталось въ не- доимкѣ къ 1-му января 1905 года.	
			Руб.	К.	Руб.	К.	Руб.	К.	Руб.	К.	Руб.	К.	Руб.	К.
1	Кубинскомъ . .	9197	6757	67	23826	67	28039	11	1315	—	8072	67	26724	11
2	Шемахинскомъ .	38342	Съ проц 20640	42	64733	23	88558	63	26868	47	47508	89	61690	16
3	Ленкоранскомъ	15849	16432	50	29527	40	38719	38	9545	48	25977	98	29173	90
4	Геокчайскомъ .	30074	Съ проц. 40761	37	8742	25	26666	45	19324	64 % 1042	61128	73	7341	81
5	Джеватскомъ	9903	2334	37	13333	70	18556	39	5598	51	7924	68	12957	88
6	Балахано-Сабун- чинскомъ районѣ.	2012	6447	37	2444	10	3330	58	2412	20	8859	94	918	38
		105377	Съ проц. 93374	7	142607	35	203870	54	65064	30 % 1042	159480	37	138806	24



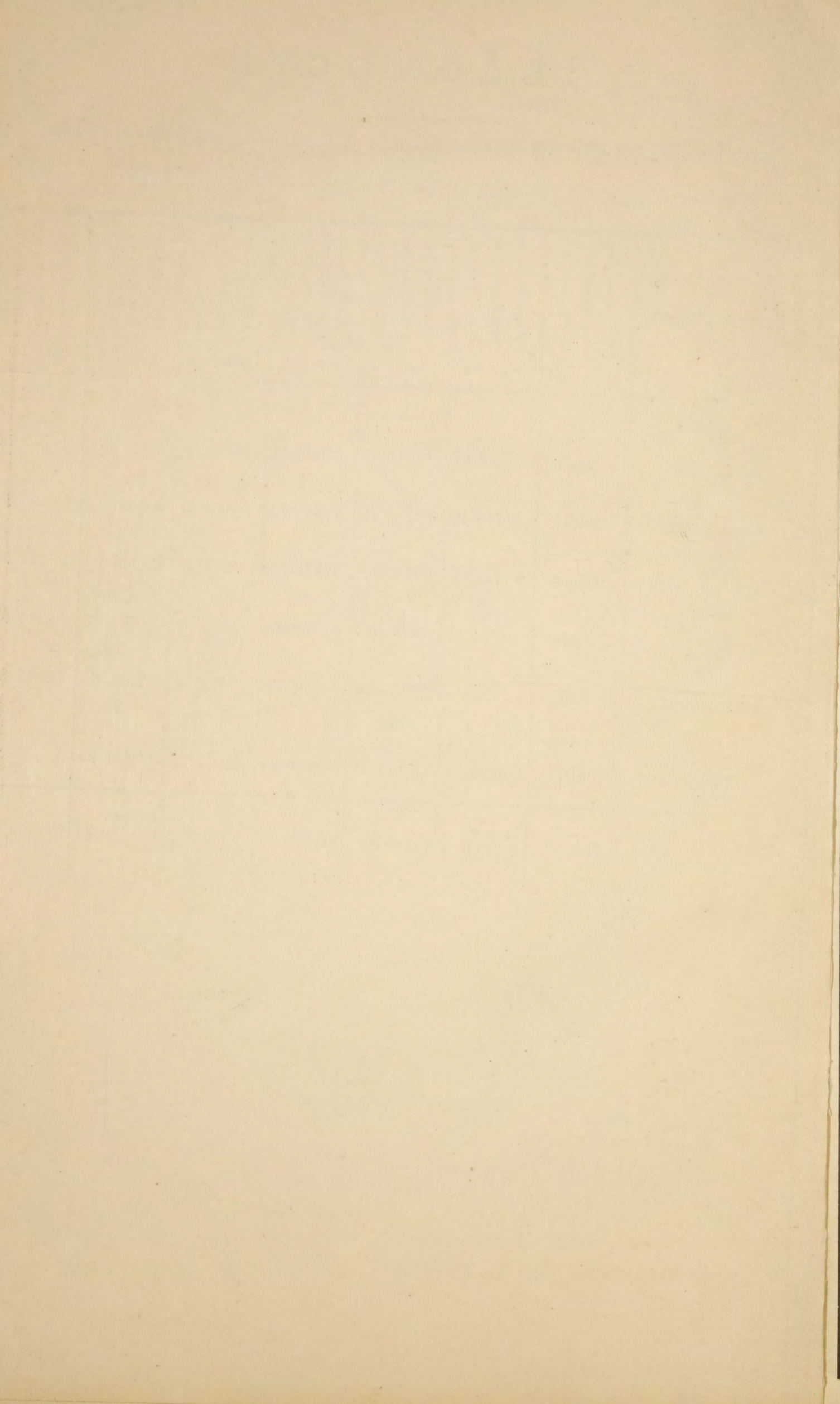



по призыву къ исполненію воинской повинности населенія Бакинской губерніи.

За 1904 годъ.

## СОДЕРЖАНІЕ СТАТЕЙ.

Города и уѣзды (призывные участки).

Бакискій.	Кубинскій.	Ленкорано-Джелалскій	Шемахинскій.	Геокчайскій.	
-----------	------------	----------------------	--------------	--------------	--

ОБЩІЙ ИТОГЪ.

### I.

#### О выполненіи призыва.

§ 1. По разверткѣ назначено къ приему на службу (ст. 153 и 154). Въ томъ числѣ подлежатъ къ приему евреевъ, въ губерніяхъ еврейской осѣдлости—по разверткѣ (цирк. М. В. Д. 2 іюня 1899 г. № 14) а въ прочихъ,—по результатамъ жеребьеванія . . . . .	54	49	69	150	139	461
§ 2 По окончательной передѣ жеребьеваніемъ повѣркѣ призывныхъ списковъ (ст. 162) оказалось внесенныхъ:						
а) въ общіе призывные списки (ст. 122) . . . . .	129	122	149	399	342	1141
б) въ дополнительные списки В. (ст. 151) . . . . .	22	33	9	78	48	190
в) „ „ „ В (ст. 62 и 151) . . . . .	17	1	1	2		21

#### И Т О Г О . . . . .

168	156	159	479	390	1352
-----	-----	-----	-----	-----	------

§ 3. Въ числѣ внесенныхъ въ общіе призывные списки (§ 2 п. а) заключалось:

По вѣроисповѣданіямъ:

христіанъ . . . . .	102	52	37	377	326	894
евреевъ . . . . .	16	68	—	22	16	122
прочихъ нехристіанъ . . . . .	11	2	112	—	—	125

#### И Т О Г О . . . . .

129	122	149	399	342	1141
-----	-----	-----	-----	-----	------

Имѣющихъ право на льготу по семейному положенію:

а) I-го разряда . . . . .	45	28	26	108	82	289
---------------------------	----	----	----	-----	----	-----

Въ томъ числѣ (ст. 48 п. I Уст):

единственно способныхъ ко труду сыновей, при отцахъ къ труду неспособныхъ или при вдовыхъ матеряхъ . . . . .	21	17	12	78	57	185
Изъ нихъ евреевъ . . . . .	3	9	—	5	4	21
единственно способныхъ къ труду братьевъ, при круглыхъ сиротахъ, братьяхъ или сестрахъ . . . . .	2	1	4	9	6	22
Изъ нихъ евреевъ . . . . .	—	1	—	—	1	2
единственно способныхъ къ труду внуковъ, при дѣдахъ или бабкахъ, не имѣющихъ способныхъ къ труду сыновей . . . . .	—	—	1	—	—	1
единственныхъ сыновей способныхъ къ труду отцовъ. Изъ нихъ евреевъ . . . . .	21	10	9	19	16	75
незаконнорожденныхъ, на попеченіи коихъ находятся матери, не имѣющія способныхъ къ труду сыновей, или сестры или неспособные къ труду братья. . . . .	1	—	—	—	—	1

Въ кавказскомъ краѣ:

семейныхъ одиночекъ (2 прим. къ ст. 48) . . . . .	—	—	—	2	3	5
б) II разряда . . . . .	10	21	39	73	63	206
в) III „ . . . . .	2	7	21	25	29	75



## СОДЕРЖАНІЕ СТАТЕЙ.

	Города и уѣзды (призывные участки).					ОБЩІЙ ИТОГЪ.
	Бакискій.	Кубинскій.	Ленкорано-Джеватскій.	Шемахинскій.	Геокчайскій.	
Подлежащихъ отерочкѣ:						
для окончанія образованія:						
а) въ русскихъ учебныхъ заведеніяхъ (ст. 61).	15	—	1	2	—	18
б) въ иностранныхъ учебныхъ заведеніяхъ (ст. 4 прил. къ ст. 64 прим. 2).	—	—	—	—	—	—
Велѣдствіе нахождения подъ слѣдствіемъ и судомъ, или въ виду отбыванія наложеннаго по суду наказ.	—	—	—	1	—	1
§ 5. Въ числѣ лицъ, внесенныхъ въ дополнительные списки Б. (§ 2 п. в) заключалось получившихъ отерочки:						
для окончанія образованія:						
а) въ русскихъ учебныхъ заведеніяхъ (ст. 61).	7	—	—	—	—	7
б) въ иностранныхъ учебныхъ заведеніяхъ (ст. 4 прил. къ ст. 64 прим. 2).	—	—	—	—	—	—
По невозможности (ст. 47):						
а) всѣхъ вѣроисповѣданій кромѣ евреевъ . . . . .	10	13	9	73	47	152
б) отдѣльно евреевъ . . . . .	4	20	—	5	1	30
Для поправленія здоровья (ст. 47):						
а) всѣхъ вѣроисповѣданій кромѣ евреевъ . . . . .	1	—	—	—	—	1
И Т О Г О . . . . .						
	22	33	9	78	48	190
§ 6. Изъ числа всѣхъ внесенныхъ въ общіе и дополнительные (А. и Б) призывные списки лицъ, обязанныхъ явиться къ освидѣтельствуванію для пополненія назначеннаго числа новобранцевъ, неявилось ко времени окончанія дѣйствій по призыву въ каждомъ призывномъ участкѣ (п. 4 ст. 172):						
По уважительнымъ причинамъ (ст. 158):						
христіанъ . . . . .	—	1	—	2	1	4
евреевъ . . . . .	1	—	—	—	—	1
И Т О Г О . . . . .						
	1	1	—	2	1	5
Безъ уважительныхъ причинъ:						
христіанъ . . . . .	13	—	—	8	5	26
евреевъ . . . . .	1	—	—	—	—	1
И Т О Г О . . . . .						
	14	—	—	8	5	27
§ 7. Для пополненія назначеннаго числа новобранцевъ всего подвергалось освидѣтельствуванію (ст. 166 и 168) . . . . .						
	71	105	101	252	224	753
Въ томъ числѣ:						
Признано совсѣмъ неспособными къ военной службѣ (ст. 182 п. 1):						
христіанъ . . . . .	3	2	2	15	12	34
евреевъ . . . . .	1	2	—	—	1	4
сектантовъ . . . . .	1	1	3	—	—	5
И Т О Г О . . . . .						
	5	5	5	15	13	43
Признано неспособными къ службѣ въ постоянныхъ войскахъ, но годными къ зачисленію въ ополченіе 2-го разряда:						
христіанъ . . . . .	4	7	3	28	15	57
евреевъ . . . . .	1	5	—	1	1	8
сектантовъ . . . . .	—	—	4	—	—	4
И Т О Г О . . . . .						
	5	12	7	29	16	69

## СОДЕРЖАНІЕ СТАТЕЙ.

	Города и уѣзды (призывные участки).					ОБЩІЙ ИТОГЪ.
	Бакискій.	Кубинскій.	Ленкорано-Джеватскій.	Шемахинскій.	Геокчайскій.	
Признано подлежащими отерочкѣ на основаніи ст. 47 и внесению въ дополнительный списокъ Б слѣдующаго года:						
по невозможности:						
христіанъ . . . . .	6	7	3	45	48	109
евреевъ . . . . .	1	26	—	3	2	32
сектантовъ . . . . .	2	—	9	—	—	11
И Т О Г О . . . . .						
	9	33	12	48	50	152
Признано подлежащими отерочкѣ по невозможности или для излеченія болѣзней (ст. 47) и зачислено въ ратники ополченія 2-го разряда на основаніи прим. къ ст. 172 Уст.						
христіанъ . . . . .	—	—	—	1	1	2
евреевъ . . . . .	—	3	—	—	—	3
И Т О Г О . . . . .						
	—	3	—	1	1	5
Признано подлежащими отправленію въ лечебныя заведенія на испытаніе (ст. 170):						
христіанъ . . . . .	8	—	1	10	5	24
евреевъ . . . . .	4	3	—	—	—	7
сектантовъ . . . . .	—	—	4	—	—	4
И Т О Г О . . . . .						
	12	3	5	10	5	35
Признано годными къ военной службѣ единогласно и внесено въ приѣмную роспись:						
христіанъ . . . . .	24	16	19	147	139	345
евреевъ . . . . .	5	26	—	—	—	31
сектантовъ . . . . .	2	—	47	—	—	49
И Т О Г О . . . . .						
	31	42	66	147	139	425
Назначено къ переосвидѣтельствуванію въ губернскомъ по воинской повинности присутствіи:						
а) признанныхъ годными къ военной службѣ по большинству голосовъ и внесенныхъ въ приѣмную роспись:						
христіанъ . . . . .	—	2	1	2	—	5
евреевъ . . . . .	—	2	—	—	—	2
сектантовъ . . . . .	—	—	2	—	—	2
И Т О Г О . . . . .						
	—	4	3	2	—	9
б) признанныхъ годными къ военной службѣ вопреки мнѣнію врачей и внесенныхъ въ приѣмную роспись:						
христіанъ . . . . .	2	1	—	—	—	3
евреевъ . . . . .	—	2	—	—	—	2
сектантовъ . . . . .	1	—	—	—	—	1
И Т О Г О . . . . .						
	3	3	—	—	—	6
в) признанныхъ неспособными къ военной службѣ неединогласно или вопреки мнѣнію врачей (п. 2 ст. 172 и цирк. М. В. Д. 1875 г. № 47):						
христіанъ . . . . .	2	—	—	—	—	2
евреевъ . . . . .	—	—	—	—	—	—
сектантовъ . . . . .	2	—	3	—	—	5
И Т О Г О . . . . .						
	4	—	3	—	—	7



## СОДЕРЖАНІЕ СТАТЕЙ.

Города и уѣзды (призывные участки).

Бакинскій, Кубинскій, Ленкорано-Джеватскій, Шемахинскій, Геокчайскій.

ОБЩИЙ ИТОГЪ.

## § 8. Въ счетъ опредѣленнаго разверткой числа новобранцевъ:

Принято въ войска по признаніи ихъ годными къ военной службѣ:

а) изъ числа внесенныхъ въ общіе призывные списки.	28	36	63	121	15	363
б) изъ числа внесенныхъ въ дополнительные списки В.	6	13	6	28	24	77
в) п. 1 ст. 80 уст.	3	—	—	—	—	3
г) п. 3 ст. 80 уст.	—	—	—	1	—	1
д) ст. 82 уст.	2	—	—	—	—	2

ИТОГО . . . . . 39 49 69 150 139 446

## § 9. Осталось въ недоборѣ:

христіанъ . . . . .	13	—	—	—	—	13
евреевъ . . . . .	1	—	—	—	—	2

ИТОГО . . . . . 15 — — — — 15

## § 10. Въ числѣ принятыхъ на военную службу (§ 8 п. 1, 2, 5 и 6) заключалось:

а) имѣвшихъ право на льготу (ст. 168 и прим. къ ст. 174)

III разряда: христіанъ . . . . .	—	—	3	2	9	14
евреевъ . . . . .	1	1	—	—	—	2
сектантовъ . . . . .	—	—	6	—	—	6

ИТОГО . . . . . 1 1 9 2 9 22

II разряда: христіанъ . . . . .	3	—	—	—	—	3
евреевъ . . . . .	—	5	—	—	—	5
сектантовъ . . . . .	1	—	3	—	—	4

ИТОГО . . . . . 4 5 3 — — 12

б) женатыхъ:

христіанъ . . . . .	1	4	5	34	1	45
евреевъ . . . . .	1	9	—	2	—	12
сектантовъ . . . . .	1	—	21	—	—	22

ИТОГО . . . . . 3 13 26 36 1 79

в) имѣющихъ право на сокращенные сроки службы:

по пункту 1 ст. 64 . . . . .	5	—	—	—	—	5
" " 2 " 64 . . . . .	6	—	—	2	2	10
" " 3 " " . . . . .	3	—	2	3	—	8

ИТОГО . . . . . 14 — 2 5 2 23

г) грамотныхъ:

умѣющихъ читать и писать . . . . .	23	10	47	77	35	192
------------------------------------	----	----	----	----	----	-----

д) по происхожденію:

великороссовъ . . . . .	21	7	64	81	20	193
малороссовъ . . . . .	2	8	5	2	—	17
армянъ . . . . .	6	4	—	58	115	183
евреевъ . . . . .	5	30	—	8	4	47
молоканъ (сектантовъ) . . . . .	—	—	—	—	—	—

ИТОГО . . . . . 34 49 69 149 139 440

## СОДЕРЖАНІЕ СТАТЕЙ.

Города и уѣзды (призывные участки).

Бакинскій, Кубинскій, Ленкорано-Джеватскій, Шемахинскій, Геокчайскій.

ОБЩИЙ ИТОГЪ.

## е) По вѣроисповѣданіямъ:

православныхъ и единовѣрцевъ . . . . .	21	15	17	2	2	57
раскольниковъ . . . . .	2	—	52	81	18	153
прочихъ христіанъ . . . . .	6	4	—	58	115	183
евреевъ . . . . .	5	30	—	8	4	47

ИТОГО . . . . . 34 49 69 149 139 440

## ж) По сословіямъ:

дворянъ . . . . .	5	—	1	1	1	8
кущовъ . . . . .	—	—	—	1	—	1
почетныхъ гражданъ . . . . .	1	—	—	—	—	1
мѣщанъ . . . . .	24	31	4	14	—	73
крестьянъ, поселянъ и проч. . . . .	4	18	64	133	138	357

ИТОГО . . . . . 34 49 69 149 139 440

## з) По мѣсту жительства призыва:

городскихъ обывателей . . . . .	30	31	5	16	1	83
сельскихъ жителей . . . . .	4	18	64	133	138	357

ИТОГО . . . . . 34 49 69 149 139 440

## и) По родамъ занятій до призыва:

земледѣльцевъ . . . . .	1	13	34	85	107	240
фабричныхъ . . . . .	—	—	—	2	3	5
ремесленниковъ и цеховыхъ . . . . .	23	5	9	38	20	95
торговцевъ . . . . .	—	17	—	10	5	32
состоявшихъ на службѣ (государственной, общественной или частной) . . . . .	6	—	3	5	2	16
прочихъ . . . . .	4	14	23	9	2	52

ИТОГО . . . . . 34 49 69 149 139 440

## к) Мѣрою роста:

до 2 арш. 3 верш. включительно . . . . .	—	4	1	6	12	23
" " " 4 " " . . . . .	3	5	5	22	27	62
" " " 5 " " . . . . .	9	15	17	39	37	117
" " " 6 " " . . . . .	11	13	25	37	36	122
" " " 7 " " . . . . .	7	7	13	22	19	68
" " " 8 " " . . . . .	4	4	6	16	7	37
" " " 9 " " . . . . .	—	1	2	6	1	10
" " " 10 " " . . . . .	—	—	—	1	—	1

ИТОГО . . . . . 34 49 69 149 139 440

## л) Способныхъ только къ нестроевой службѣ:

христіанъ . . . . .	1	1	—	2	2	6
---------------------	---	---	---	---	---	---

ИТОГО . . . . . 1 1 — 2 2 6



## СОДЕРЖАНІЕ СТАТЕЙ.

	Города и уѣзды (призывные участки).					ОБЩІЙ ИТОГЪ.
	Бакинскій.	Кубинскій.	Депкорано-Джеватскій.	Шахип-скій.	Геокчай-скій.	
§ 11. Изъ числа принятыхъ новобранцевъ (п. 1 и 2 § 8 отч.):						
а) отправлено съ мѣсть призыва въ лечебныя заведенія (ст. 23 наставленія присутствіямъ).	3	—	—	—	—	3
б) распущено по домамъ на основ. ст. 177 Уст.	31	49	69	149	139	437
И Т О Г О . . . . .	34	49	69	149	139	440
§ 12. За время дѣйствій городскаго, уѣзднаго (окружнаго) по воинской повинности присутствія по призыву оказалось:						
а) лицъ, подлежащихъ по вынужденію № жеребья поступленію на службу и замѣненныхъ братьями родными, сводными, единокровными, единокровными или двоюродными (ст. 58 Уст.).	—	—	—	3	—	3
§ 13. Въ мѣстностяхъ, на кои дѣйствіе закона 10 іюня 1902 г. <sup>1)</sup> не распространено, за пополненіемъ назначеннаго числа новобранцевъ, при освидѣтельствованіи прочихъ призывавшихся лицъ для опредѣленія годности ихъ на службу въ ополченіи (ст. 176):						
Зачислено въ ратники ополченія I-го разряда:						
христіанъ . . . . .	—	18	5	87	52	162
евреевъ . . . . .	—	1	—	6	2	9
прочихъ нехристіанъ . . . . .	—	1	24	—	—	25
И Т О Г О . . . . .	—	20	29	93	54	196
Зачислено въ ратники ополченія II-го разряда:						
христіанъ . . . . .	—	1	—	105	95	201
евреевъ . . . . .	—	—	—	9	6	15
прочихъ нехристіанъ . . . . .	—	—	1	—	—	1
И Т О Г О . . . . .	—	1	1	114	101	217
Признано совсѣмъ неспособными къ военной службѣ:						
христіанъ . . . . .	—	—	—	1	3	4
И Т О Г О . . . . .	—	—	—	1	3	4
Неявилось къ освидѣтельствованію:						
христіанъ . . . . .	—	—	—	3	2	5
И Т О Г О . . . . .	—	—	—	3	2	5
И I.						
О дѣйствіяхъ присутствій по воинской повинности въ теченіи отчетнаго года.						
А. Уѣздныя, Городскія и окружныя по воинской повинности присутствія.						
§ 14. Причислено въ призывные участки (ст. 138—140 Уст.) . . . . .	11	—	—	—	1	12
въ томъ числѣ евреевъ (ст. 139). . . . .	1	—	—	—	—	1
§ 15. Отчислено изъ призывныхъ участковъ (ст. 138—140 Уст.) . . . . .	—	—	—	2	—	2
Принято на замѣну состоящихъ на службѣ (ст. 58) . . . . .	—	—	—	1	—	1

1) Собран. Узакон., 685.

## СОДЕРЖАНІЕ СТАТЕЙ.

	Города и уѣзды (призывные участки).					ОБЩІЙ ИТОГЪ.
	Бакинскій.	Кубинскій.	Депкорано-Джеватскій.	Шахип-скій.	Геокчай-скій.	
§ 16. Принято на военную службу внѣ времени назначеннаго для призыва, на основ. ст. 173 Уст.:						
подлежавшихъ переосвидѣльствованію (см. п. VII § 7 отчета):						
а) призыва отчетнаго года:						
сектантовъ . . . . .	1	—	—	—	—	1
И Т О Г О . . . . .	1	—	—	—	—	1
Находившихся въ лечебныхъ заведеніяхъ на испытаніи:						
а) призыва отчетнаго года:						
христіанъ . . . . .	2	—	—	4	2	8
евреевъ . . . . .	1	1	—	—	—	2
И Т О Г О . . . . .	3	1	—	4	2	10
б) Призыва предшествовавшаго года:						
христіанъ . . . . .	—	—	—	1	—	1
И Т О Г О . . . . .	—	—	—	1	—	1
Неявившихся въ призывъ къ освидѣльствованію:						
а) Призыва отчетнаго года:						
христіанъ . . . . .	1	1	—	2	2	6
И Т О Г О . . . . .	1	1	—	2	2	6
б) Призыва предшествовавшаго года:						
христіанъ . . . . .	2	1	—	2	—	5
И Т О Г О . . . . .	2	1	—	2	—	5
в) Прѣжнихъ призывовъ:						
христіанъ . . . . .	1	—	—	—	—	1
евреевъ . . . . .	1	1	—	—	—	2
сектантовъ . . . . .	1	—	—	—	—	1
И Т О Г О . . . . .	3	1	—	—	—	4
§ 17. Возвращено со службы на основаніи ст. 173 Уст.:						
а) Принятыхъ въ призывъ отчетнаго года:						
христіанъ . . . . .	—	—	—	—	2	2
евреевъ . . . . .	—	2	—	—	—	2
прочихъ нехристіанъ . . . . .	—	—	1	—	—	1
И Т О Г О . . . . .	—	2	1	—	2	5
§ 18. Выдано безрочныхъ свидѣтельствъ о явкѣ къ исполненію воинской повинности нижнимъ чинамъ, уволеннымъ изъ войскъ по неспособности къ службѣ по протестамъ военнаго начальства (Цирк. М-ва Вн. Д. 1886 г. № 10) . . . . .	—	—	—	4	2	6
§ 19. Выдано временныхъ свидѣтельствъ нижнимъ чинамъ, возвращеннымъ изъ войскъ по протесту военнаго начальства въ виду ст. 47 Уст. воен. пов. (Цирк. М. В. Д. 1887 г. № 34 . . . . .	1	1	—	1	1	4



## СОДЕРЖАНІЕ СТАТЕЙ.

	Города и уѣзды (призывные участки).					ОБЩІЙ ИТОГЪ.
	Василскій.	Кубилскій.	Ленкорано-Джезатскій.	Шемахинскій.	Геокчайскій.	
§ 20. Принято на службу въѣ времени, назначеннаго для призыва на основ. ст. 180, 389 и 390 Уст.						
а) по дополнительному жеребью:						
христіанъ . . . . .	—	—	1	1	—	2
евреевъ . . . . .	—	1	—	—	—	1
ИТОГО . . . . .	—	1	1	1	—	3
§ 21. Перечислено въ запасъ по измѣнившемуся семейному положенію (ст. 56 Уст.):						
христіанъ . . . . .	—	—	—	—	1	1
евреевъ . . . . .	—	—	—	—	1	1
ИТОГО . . . . .	—	—	—	—	2	2
§ 22. Определенъ возрастъ по наружному виду (ст. 131 Уст.):	3	83	126	137	89	438
а) во время дѣйствій по призыву (ст. 159):						
христіанамъ . . . . .	3	3	4	22	—	32
евреямъ . . . . .	—	61	—	—	—	61
прочимъ нехристіанамъ . . . . .	—	—	90	—	—	90
ИТОГО . . . . .	3	64	94	22	—	183
б) ранѣе призыва (цирк. Минист. Внутр. дѣлъ 1898 года № 6):						
христіанамъ . . . . .	—	15	7	115	89	226
евреямъ . . . . .	—	4	—	—	—	4
прочимъ нехристіанамъ . . . . .	—	—	25	—	—	25
ИТОГО . . . . .	—	19	32	115	89	255
§ 23. Освидѣтельствовано членовъ семействъ призываемыхъ (прим. 2 къ ст. 53):						
а) для опредѣленія способности къ труду . . . . .	3	4	2	19	2	21
въ томъ числѣ признано неспособными къ труду . . . . .	2	2	1	5	1	11
б) для опредѣленія возраста по наружному виду . . . . .	1	1	—	—	—	2
§ 24. Освидѣтельствовано лицъ, обязавшихся или пожелавшихъ отбыть воинскую повинность вольноопредѣляющимися, по получившихъ отъ командира избранной ими части отказъ въ пріемъ на службу по неспособности къ таковой . . . . .	2	—	—	—	—	2
изъ нихъ признано годными къ службѣ . . . . .	1	—	—	—	—	1
§ 25. По освидѣтельствованіи лицъ, неявившихся къ таковому своему времени (§ 6 отчета):						
зачислено въ ополченіе 2-го разряда:						
христіанъ . . . . .	—	—	—	—	—	1
ИТОГО . . . . .	—	—	—	1	—	1
<i>В. Губернскія и областныя по воинской повинности присутствія</i>						
§ 26. Переосвидѣтельствовано новобранцевъ въ теченіи года.						
въ порядкѣ надзора (п. 3 ст. 107 и ст. 171):						
единогласно признанныхъ уѣздными (окружными, городскими) присутствіями:						
годными къ службѣ . . . . .	—	—	—	4	2	6
неединогласно или вопреки мнѣнію врачей признанныхъ:						
а) негодными къ службѣ (цирк. М. В. Д. 1875 г. № 47).	8	1	3	—	—	12

## СОДЕРЖАНІЕ СТАТЕЙ.

	Города и уѣзды (призывные участки).					ОБЩІЙ ИТОГЪ.
	Василскій.	Кубилскій.	Ленкорано-Джезатскій.	Шемахинскій.	Геокчайскій.	
б) годными къ службѣ (цирк. М. М. Д. 1895 г. № 15).	9	8	3	2	—	22
По жалобамъ на неправильное освидѣтельствованіе (ст. 231).	—	—	—	—	—	—
ИТОГО . . . . .	17	9	6	6	2	40
§ 27. Изъ числа переосвидѣтельствованныхъ новобранцевъ признано:						
а) годными къ службѣ:						
къ строевой . . . . .	5	7	3	3	—	18
„ нестроевой . . . . .	—	—	—	—	—	—
б) негодными . . . . .	4	—	1	1	2	8
в) подлежащими отерочкѣ по ст. 47 Уст. . . . .	8	2	2	2	—	14
ИТОГО . . . . .	17	9	6	6	2	40
§ 28. Поступило жалобъ въ губернское (областное) по воинской повинности присутствіе (ст. 228 Уст) . . . . .	14	13	3	11	4	45
Изъ нихъ признано уважительными . . . . .	2	—	1	—	—	3
§ 29. Рассмотрѣно рѣшеній уѣздныхъ, городскихъ и окружныхъ по воинской повинности присутствій въ порядкѣ надзора (прим. къ ст. 107 Уст.) . . . . .	—	—	—	1	—	1
§ 30. Перенесено жалобъ въ Правительствующій Сенатъ (ст. 234 Уст) . . . . .	—	—	—	—	—	—







В Ъ Д О М О С Т Ь

о доходахъ и расходахъ городовъ и мѣстечекъ Бакинской  
губерніи

За 1904 годъ.



Наименованіе  
городовъ  
и мѣстечекъ.

П Р И Х О Д Ъ.

Доходы обыкновенные

Доходы чрезвычайные

Всего доходовъ

	Съ городскихъ недвижныхъ имуществъ и оброчныхъ статей.	Опционного сбора съ недвижимыхъ имуществъ.	Съ документовъ на право торговли и промысловъ.	Съ трактирныхъ заведений, постоялыхъ дворовъ и стѣпныхъ лавокъ.	Съ извознаго и перевознаго промысла.	Съ лошадей и экипъ жей частныхъ лицъ.	За засвидѣствованій, и, отсюда и представляемія ко ямск. разн. актовъ.	За клеймение мѣръ и вѣсовъ.	Съ аукционныхъ продажъ движимаго имущества.	За проходы и проѣзды по городскимъ сооружениямъ.	Поступленій недвижимыхъ	Заместованій изъ городскихъ капиталовъ.	Пособій отъ казны	Пособіе изъ мѣстныхъ земскихъ сборовъ.	Пособія изъ Государск. земск. сбора Закавказск. края.	Мелочные, случайные и другихъ негодниковъ.	Всего доходовъ
	Руб.	Руб.	Руб.	Руб.	Р.	Руб.	Р.	Р.	Руб.	Руб.	Руб.	Руб.	Руб.	Р.	Р.	Руб.	Руб.
<b>Города:</b>																	
Баку . . . . .	32379	819785	58984	32174	—	20594	12345	490	480	180240	125200	—	71310	—	—	366090	1220101
Руба . . . . .	—	5574	910	1029	—	—	43	—	—	—	743	—	—	—	—	6170	14469
Ленкорань . . . . .	9617	6310	1109	385	676	—	180	—	0	—	1851	18638	1000	517	—	1422	41775
Шемаха . . . . .	6307	—	607	394	541	—	105	—	—	—	—	—	—	—	—	5174	13128
<b>Мѣстечки:</b>																	
Геокчай . . . . .	614	1379	—	—	90	—	560	—	—	—	—	—	—	—	—	—	2643
Сальяны . . . . .	1631	2443	—	140	—	—	248	390	—	605	—	830	—	—	—	7129	13416

Р А С Х О Д Ъ.

Содержаніе городскихъ общественныхъ управленій	Содержаніе городскихъ общественныхъ палатниковъ и зданій.	Уплата по городскимъ займамъ и обязательствамъ.	Выдача пенсій.	Содержаніе учебныхъ заведеній.	Содержаніе благотворительныхъ заведеній.	Содержаніе другихъ общепольныхъ заведеній	Пособіе казнь.	Отррвленіе воинскаго поста и другихъ воинскихъ потребностей.	Отррленіе и освѣщеніе тюремъ.	Содержаніе медицинской части.	Содержаніе чиновъ городской полиціи, денежнаго хозяйства, содрж. помѣщеній и проч.	Содержаніе пожарной команды, денежное хозяйство, содрж. помѣщеній и проч.	Содержаніе помѣщеній для городскихъ общественныхъ управленій.	На устройство мостовыхъ.	На освѣщеніе городовъ	Расходы на предметы, относящіяся къ помѣжамъ городовъ и пенномъ въ предмд. графа.	ВСЕГО расходовъ.	— или +	Заваспныхъ капиталовъ.
Руб.	Руб.	Руб.	Руб.	Руб.	Руб.	Р.	Руб.	Руб.	Руб.	Руб.	Руб.	Руб.	Руб.	Руб.	Руб.	Руб.	Руб.	Руб.	Руб.
255050	35800	55500	28500	369850	64900	—	10000	42670	100740	390500	25744	22077	11200	105390	40500	706400	2261821	—1044720	—
4335	—	—	—	—	—	—	—	30	—	1766	3201	—	275	43	870	1811	12334	+2135	23310
5508	472	58	171	1864	—	—	1208	1826	—	13852	1295	349	601	12789	936	760	41692	+ 83	21660
1376	—	—	—	—	—	—	—	400	—	1020	—	—	—	97	1141	4847	8881	+4217	4945
—	—	—	—	—	270	—	—	—	—	—	1348	—	737	—	—	230	2585	+ 58	4730
—	—	—	47	60	—	—	2200	—	—	3340	3140	—	—	200	213	3908	13108	+ 308	51811



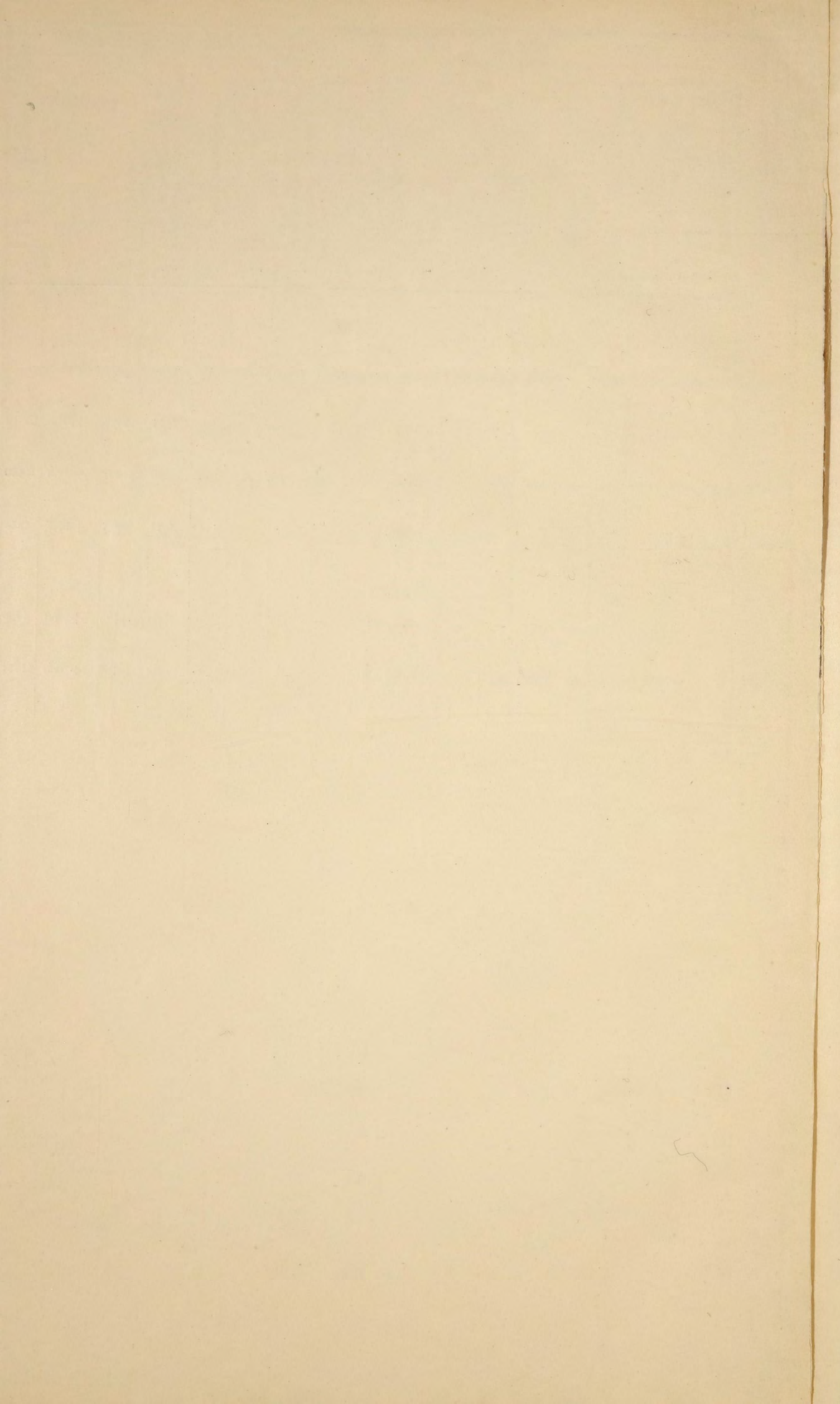



## В Ъ Д О М О С Т Ъ

о численности войскъ, военныхъ управленій и заведеній, расположенныхъ въ Бакинской губерніи за 1904 годъ.

Названіе частей войскъ, управленій и заведеній.	Генераловъ.	Штабъ и обер-офицеровъ.	Чиновниковъ, врачей и священниковъ.	Нижнихъ чиновъ.	Лошадей.	Мѣсто расположенія.
Каспійскій флотскій экипажъ . . . . .	—	26	12	623	6	Гор. Баку.
262-й пѣхотный резервный Сальянскій полкъ . . . . .	—	47	4	1057	8	
Дивизионъ 1-го Лабинскаго генерала Засса полка . . . . .	—	7	1	264	285	
3-й баталіонъ 82-го пѣхотнаго Дагестанскаго полка . . . . .	—	12	1	195	6	
3-й баталіонъ 84 пѣхотнаго Ширванскаго полка . . . . .	—	13	—	334	—	
1 сотня Сунженскаго генерала Слѣпцова полка Терскаго казачьяго войска . . . . .	—	2	—	75	74	
6-я сотня 1-го Лабинскаго генерала Засса полка Кубанскаго казачьяго войска . . . . .	—	2	—	79	79	
7-я рота 262 пѣхотнаго резерв. Сальянск. полка . . . . .	—	3	—	60	—	
4-й Кавказскій стрѣлковый баталіонъ . . . . .	—	11	2	288	9	
1 сотня 1-го Лабинскаго генерала Засса полка Кубанскаго казачьяго войска . . . . .	—	2	—	70	70	
Полусотня 3-й сотни 1-го Лабинскаго генерала Засса полка Кубанскаго каз. войска . . . . .	—	1	—	35	35	Временно въ районѣ Балахано - Сабунчинскаго полиціймейстерства.
5-я сотня 2-го Горско-Моздокскаго полка Терскаго казачьяго войска . . . . .	—	2	—	103	103	
Часть Шемахинской мѣстной команды . . . . .	—	1	—	41	—	М. Геокчай.
4-я сотня Кубанскаго Пластунскаго баталіона . . . . .	—	3	—	85	3	Г. Куба.
3-й баталіонъ 83-го пѣхотнаго Самурскаго полка . . . . .	—	10	1	326	4	Въ уроч. Кусары.
7-я горная батарея 21-й артиллерійской бригады . . . . .	—	2	—	112	41	
3-я сотня 4-го Кубанскаго Пластунскаго батал. . . . .	—	3	1	98	3	
Команда Кусарскаго продовольственнаго магазина . . . . .	—	—	1	18	—	На постахъ: Сальянскомъ, Усть-Курииск., Бендаванск., Егуликендск. и Аджикабул.
3-го отдѣла Бакинской бригады отдѣльнаго корпуса пограничной стражи . . . . .	—	2	—	71	73	
4-го отдѣла Елисаветпольской бригады отдѣльнаго корпуса пограничной стражи . . . . .	—	6	—	268	274	
Шемахинская мѣстная команда . . . . .	—	2	1	226	2	Г. Шемаха.
Штабъ Бакинской бригады отдѣльнаго корпуса пограничной стражи . . . . .	—	7	4	111	107	Ур. Геокъ-Тапа.
Штабъ 1-го отдѣла . . . . .	—	1	—	8	2	Постъ Овра.
Геокъ-Тапинскій летучій отрядъ . . . . .	—	1	—	32	31	Уроч. Геокъ-Тапа.
Кавшучинскій отрядъ . . . . .	—	1	—	73	31	Постъ Кавшучинск.
Эшакчинскій . . . . .	—	1	1	82	33	Эшакчи.



Названіе частей войскъ, управленій и заведеній.	Генераловъ.	Штабъ и оберъ-офицеровъ.	Чиновникъ, врачей и священникъ.	Нижнихъ чиновъ.	Лошадей.	Мѣсто расположенія.
Арусскій . . . . .	—	1	—	79	30	Постъ Арусъ.
Пиръ-Шахъ Вердинскій . . . . .	—	1	—	78	33	Постъ Пиръ Шахъ-Верды.
Дыманскій . . . . .	—	1	—	85	33	Постъ Дыманскій.
Карабахъ Юрдинскій . . . . .	—	1	—	87	33	Постъ Карабахъ - Юрдинскій.
Штабъ 2 отдѣла той-же бригады. . . . .	—	1	—	8	1	} Гор. Ленкорань.
Ленкоранскій летучій отрядъ . . . . .	—	1	—	30	29	
Кильвязскій отрядъ . . . . .	—	1	1	84	27	Постъ Кильвязъ.
Осматенскій . . . . .	—	1	—	77	28	Постъ Нагорный № 1.
Кажбинскій . . . . .	—	1	—	116	37	„ Нагорный № 4.
Астаринскій . . . . .	—	1	1	90	27	„ Астара.
Ленкоранскій . . . . .	—	1	—	74	20	Гор. Ленкорань.
Охотничья команда 79 пѣхотнаго Куринскаго полка	—	2	—	66	—	На посту Дыманъ.
2-я сотня 1-го Лабинскаго полка. . . . .	—	2	—	82	85	Врем на посту Эшакчи
Белясуварскій отрядъ 4-го отдѣла Елисаветпольской бригады пограничной стражи:	—	—	—	—	—	
Постъ Кирхерманскій . . . . .	—	—	—	13	6	} У черты границы по надъ рѣчкой Болгаръ-чай.
Алибеглярскій . . . . .	—	—	—	15	8	
Болгаръ Геокъ-Тапинскій . . . . .	—	—	—	19	9	
Банарскій . . . . .	—	—	—	17	5	} По почтовой дорогѣ въ 6-ти верст. отъ Белясувара.
Инчинскій . . . . .	—	—	—	13	3	
Итого . . . . .	—	183	31	5767	1693	



