

А 911
62

83



~~1901~~

ОБЗОРЪ
КУТАЙССКОЙ ГУБЕРНІИ
ЗА 1901 ГОДЪ.

Приложеніе ко Всеподданнѣйшему отчету
Кутаисскаго Военнаго Губернатора.

КУТАИСЪ.
Типографія В. Зедгинидзе и П. Перадзе.
1902.

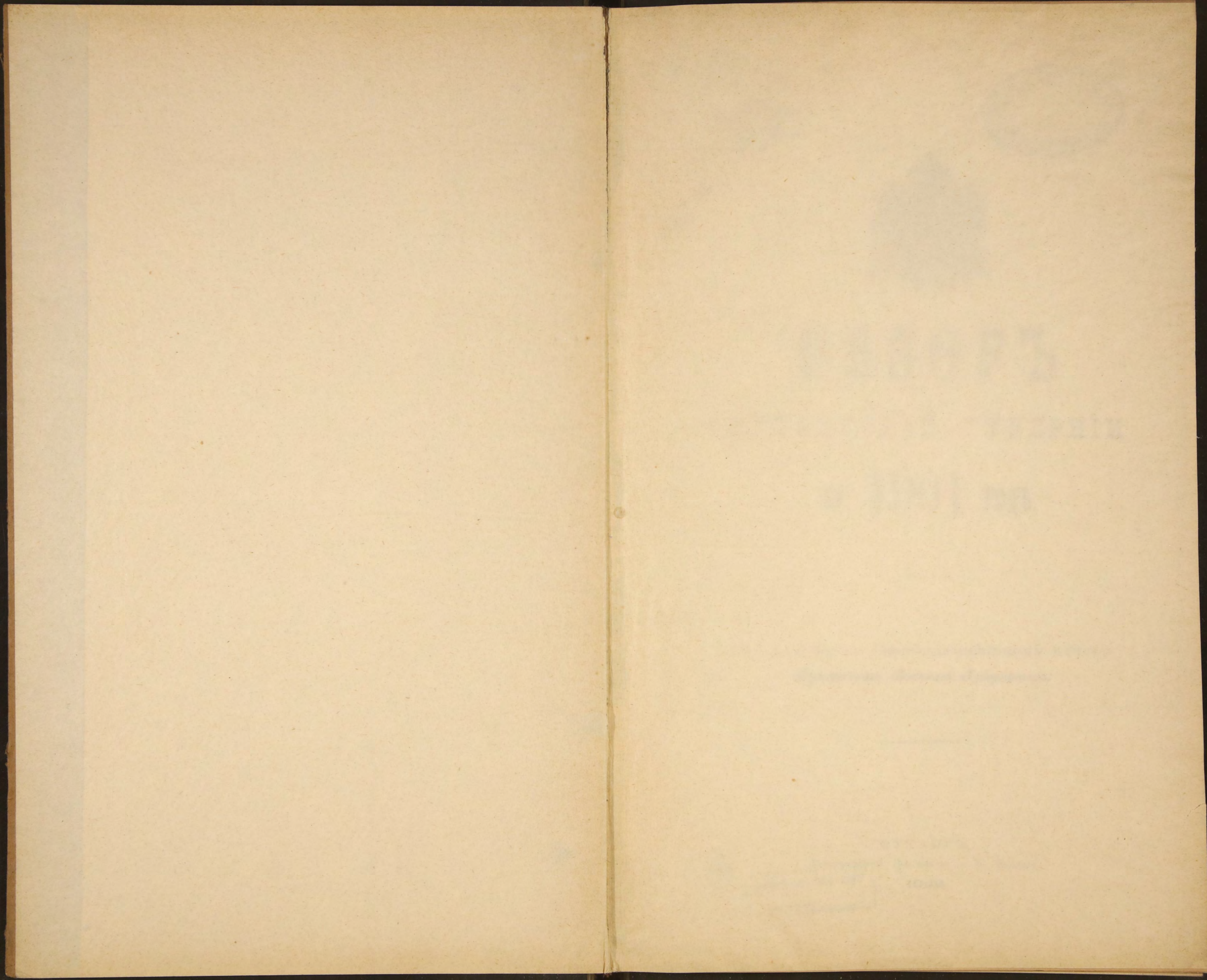

А 911.
107



~~257/6~~

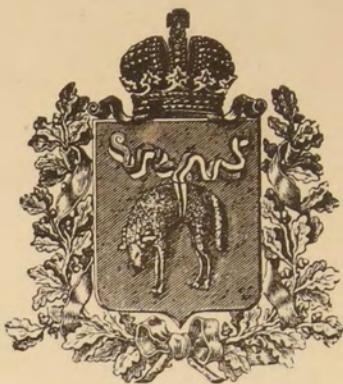

ОБЗОРЪ

КУТАЙССКОЙ ГУБЕРНІИ

ЗА 1901 ГОДЪ.

Приложеніе ко Всеподданнѣйшему отчету
Кутаисскаго Военнаго Губернатора.

КУТАИСЪ.

Типографія В. Зедгинидзе и П. Перадзе.

1902.

39

Библиотека ИВФ СССР

K

80471



О Г Л А В Л Е Н І Е.

I. Естественныя и производительныя силы губерніи и экономическая дѣятельность населенія.

	Стр.
а) Хлѣбопашество	1
б) Обеспеченіе народнаго продовольствія	6
в) Виноградарство	—
г) Садоводство	9
д) Чайныя плантаціи	—
е) Культура рами (Китайская крапива)	—
ж) Шелководство	10
з) Пчеловодство	11
и) Хлопководство	12
і) Табаководство	—
к) Скотоводство	13

II. Мѣры принимаемыя Правительствомъ для улучшенія сельскаго хозяйства.

а) Кутаисское опытное поле	14
б) Артвинскій масличный питомникъ	15
в) Озургетская опытная табачная плантація	—
г) Сакарскій питомникъ	—
д) Дѣятельность Кавказскаго филоксернаго Комитета	17
е) Дѣятельность Кавказской шелководственной станціи	—
ж) Казенныя лѣса и земли	19
з) Межевыя работы	25
и) Горная промышленность и ископаемыя минеральныя богатства	—

III. Общественное благоустройство и благочиніе

а) Казенныя зданія	27
б) Дороги	29
в) Торговля	37
г) Кредитныя учрежденія	39

IV. Подати и повинности.

а) Окладные и другіе сборы	45
б) Недоимки по городамъ и уѣздамъ	49
в) Дополнительные промысловые налоги	52
г) Мірскія повинности	—
д) Натуральныя повинности	53
е) Военская повинность	54
ж) Выкупные платежи	57
з) Городскіе доходы и расходы	—

V.	Порты	64
VI.	Почта и телеграфъ	66
VII.	Народная нравственность	—
VIII.	Религіозное состояніе населенія	68
IX.	Тюрьмы и арестанты	69
X.	Пожары	73

XI. Народное здравіе.

а)	Медицинскій персоналъ, аптеки и больницы	74
б)	Врачебная помощь больнымъ	80
в)	Ветеринарная часть	81
г)	Эпизоотіи	82
д)	Насильственные и другія смерти	85

XII. Народное Просвѣщеніе.

а)	Учебныя заведенія	—
б)	Библіотеки, книжные магазины, типографіи и фотографіи	89
в)	Движеніе населенія	90

ОБЗОРЪ

КУТАЙССКОЙ ГУБЕРНІИ

за 1901 годъ.

I. Естественныя и производительныя силы губерніи и экономическая дѣятельность населенія.

Хлѣбопашество.

Въ Кутаисской губерніи при довольно благопріятныхъ природныхъ условіяхъ могли бы процвѣтать всѣ отрасли сельскаго хозяйства, но вслѣдствіе отсутствія въ населеніи необходимыхъ для веденія раціональнаго сельскаго хозяйства познаній, послѣднее до сихъ поръ ограничивается занятіемъ хлѣбопашествомъ и виноградарствомъ. Другіе отрасли хозяйства здѣсь служатъ лишь подспорьемъ въ сельскомъ хозяйствѣ. Хлѣбопашество составляетъ главнѣйшее занятіе сельскаго населенія губерніи. Только небольшая часть жителей тѣхъ мѣстностей, гдѣ не имѣется пригодной для обработки земли, обращаются для обезпеченія своего существованія къ другимъ отраслямъ труда. Родъ засѣваемыхъ хлѣбныхъ растений зависитъ отъ топографіи мѣстности, и отъ высоты ея надъ уровнемъ моря, такъ какъ въ зависимости отъ этого измѣняются климатическія и почвенныя условія. Поэтому въ низменныхъ частяхъ губерніи преимущественно засѣвается кукуруза, въ нагорныхъ частяхъ пшеница, а въ высокогорной полосѣ, гдѣ расположены Сванетія (часть Лечхумскаго уѣзда) и нѣкоторыя части Рачинскаго и Шорапанскаго уѣздовъ и Артвинскаго округа, полевое хозяйство населенія ограничивается посѣвомъ одного лишь ячменя.

Крупныхъ хозяйствъ, устроенныхъ на правильныхъ началахъ, въ губерніи не имѣется. Крупные землевладѣльцы отдаютъ свои земли крестьянамъ въ аренду, при чемъ лучшія земли отдаются исполу, посредственныя за третью урожая, а плохія за четверть.

При такомъ положеніи дѣла въ веденіи полеводства не соблюдается никакой системы. Арендаторы въ видахъ извлеченія изъ земли наибольшей выгоды обрабатываютъ ее до полного истощенія почвы, послѣ чего земля на нѣсколько лѣтъ оставляется на отдыхъ. Удобреніе почвы за исключеніемъ небольшой части Рачинскаго и Лечхумскаго уѣздовъ, почти нигдѣ въ губерніи не практикуется. Поливныхъ полей совсѣмъ нѣтъ; исключеніе въ этомъ случаѣ представляетъ Кутаисскій уѣздъ, въ двухъ участкахъ котораго проведены оросительныя каналы. Усовершенствованныхъ сельскохозяйственныхъ орудій за весьма рѣдкимъ исключеніемъ также нѣтъ, а земли обрабатывается орудіями примитивнаго устройства.

Малоземелье и дробность земельныхъ участковъ вызываютъ своеобразную обработку земли; такъ на небольшомъ участкѣ разводятся одновременно

разнообразные продукты; по краямъ участка сажаются фруктовья деревья, по срединѣ разводится виноградъ, сѣютъ кукурузу, бобы и лобію (родъ фасоли), при чемъ виноградныя лозы пускаются на деревья, а побѣги бобовъ и лобіи выются по стеблямъ кукурузы. Подобный способъ веденія хозяйства даетъ земледѣльцу возможность получать съ меньшаго земельного участка необходимые и притомъ разнovidные припасы.

Между производимыми въ губерніи хлѣбными растеніями наибольшее значеніе имѣетъ для населенія кукуруза, дающая въ видѣ зерна питательное вещество, а въ видѣ суррогата хорошей кормъ „чалу“ для домашняго скота.

Большимъ подспорьемъ въ сельскомъ хозяйствѣ является также разведеніе гоми (мѣстное просо), которое произрастаетъ въ Кутаисскомъ, Озургетскомъ, Зугдидскомъ и Сенакскомъ уѣздахъ. Изъ другихъ хлѣбныхъ растеній кое гдѣ засѣваются въ незначительномъ количествѣ рожь и ячмень. Въ Артвинскомъ округѣ произрастаетъ „кердика“, а въ Батумскомъ округѣ рисъ, производство котораго съ каждымъ годомъ уменьшается вслѣдствіе того, что отъ пожнивныхъ остатковъ этого растенія замѣтно усиливается малярія.

Размѣръ посѣвной площади, количество посѣянныхъ и собранныхъ хлѣбовъ, а также ихъ урожайность показаны въ слѣдующей таблицѣ:

Наименованіе рода хлѣбныхъ растеній.	Площадь посѣва въ десятинахъ.	Количество посѣянныхъ хлѣбовъ въ пудахъ.	Количество собранныхъ хлѣбовъ въ пудахъ.	Урожай самъ.
Кутаисскій уѣздъ.				
Кукурузы	37,801	114,682	1.169,725	10, 2
Пшеницы	1,746	3,624	22,569	6, 2
Гоми	1,460	2,069	33,833	16, 4
Фасоли	520	5,037	47,175	9, 4
Итого	41,527	125,412	1.273,302	10, 2
Шораланскій уѣздъ.				
Кукурузы	49,117	218,189	1.963,701	9
Пшеницы	7,260	51,944	207,776	4
Ячмени	1,645	10,722	42,888	4
Гоми	191	1,020	26,078	25, 5
Лобія (фасоль) .		8,936	44,841	5
Итого	57,213	290,811	2.285,284	9, 5
Рачинскій уѣздъ.				
Кукурузы	5,051	25,085	351,190	14
Пшеницы	4,254	30,655	118,248	3, 8
Ячменя	2,966	14,943	80,692	5, 4
Гоми	228	508	10,130	11
Рожь	129	1,032	4,140	4
Проч. хлѣб. . . .	152	3,727	27,162	7
Итого	12,780	75,950	591,562	7, 5

Лечхумскій уѣздъ.				
Кукурузы	6,748	25,423	399,391	15, 6
Пшеницы	7,629	73,430	214,915	3
Ячмень	1,121	42,090	134,153	3, 2
Гоми	157	185	918	5
Рожь	421	5,636	17,882	3, 2
Проч. хлѣб.	850	15,537	86,057	5, 5
Итого	16,926	162,301	853,316	5, 9
Зугдидскій уѣздъ.				
Кукурузы	30,049	120,830	1.440,855	11, 9
Гоми	334	750	8,257	11
Проч. хлѣб.	1,193	3,311	25,637	7, 7
Итого	31,576	124,891	1.474,749	10, 2
Сенакскій уѣздъ.				
Кукурузы	49,174	133,924	1.419,849	10, 6
Пшеницы	95	385	1,685	4, 3
Гоми	338	1,092	9,599	8, 8
Проч. хлѣб.	—	2,229	6,848	2, 9
Итого	49,607	137,630	1.437,891	6, 6
Озургетскій уѣздъ.				
Кукурузы	} 33,940	94,809	1.684,412	17, 7
Гоми		4,251	96,977	22, 8
Проч. хлѣб.		1,532	23,554	15
Итого	33,940	100,592	1.804,943	18, 5
Батумскій округъ.				
Кукурузы	4,907	57,571	863,565	15
Пшеницы	490	1,078	5,768	5, 3
Ячмень	266	489	3,893	7, 9
Гоми	325	80	800	10
Рисъ	589	372	6,200	16, 5
Бобовъ (фасоль)	3,034	5,350	35,937	6, 5
Картофель	536	105	1,097	10, 5
Итого	10,147	65,045	916,260	10, 2
Арвинскій округъ.				
Кукурузы	} 5,769	5,560	88,244	15, 7
Пшеницы		28,060	96,852	3, 4
Кердика		7,852	31,975	5
Ячмень		30,280	108,353	3, 4
Просо		188	1,504	8, 5
Проч. хлѣб.		437	3,778	8, 4
Итого	5,769	72,377	330,706	7, 4

Сухумскій округъ.				
Кукурузы	56,736	124,600	4.699,460	37, 47
Пшеницы	112	685	7,452	10, 38
Ржи	21	359	411	1, 1
Ячменя	92	40	350	8, 75
Овса	—	1,065	11,780	10, 91
Гоми	8	95	2,040	21, 4
Фасоли	186	3,320	10,826	3, 26
Картофеля		5,885	46,470	7, 9
Итого	57,155	136,049	4.778,789	12, 71

Въ общемъ урожай отчетнаго года далъ слѣдующіе результаты:

Въ Кутаисскомъ уѣздѣ отчетный годъ признается неурожайнымъ. Урожай кукурузы былъ вдвое меньше 1900 года и едва хватило на обѣмненіе полей и продовольствіе населенія и то при помощи остатковъ отъ прежнихъ лѣтъ.

Въ Шорапанскомъ уѣздѣ въ отчетномъ году хлѣбовъ собрано менѣе предъидущаго года, что объясняется уменьшеніемъ посѣвной площади.

Въ Рачинскомъ уѣздѣ урожай кукурузы и пшеницы за исключеніемъ Садмельскаго, Бугеульскаго, Патара-Онскаго и Амбролаурскаго сельскихъ обществъ, пострадавшихъ отъ бывшихъ въ Юнѣ мѣсянѣ ливней и градобитія, получился обильный, хотя экономическое благосостояніе населенія сильно подорвано означеннымъ выше стихійнымъ бѣдствіемъ. Наиболѣе пострадали Бугеульское и Садмельское сельскія общества, въ которыхъ поля засѣянные пшеницею окончательно уничтожены. Менѣе пшеницы пострадала кукуруза, которая дала средній урожай. Въ общемъ въ 49 селеніяхъ уѣзда пострадало отъ стихійныхъ бѣдствій 2298 хозяйствъ, которымъ причинено убытка на 87,730 рублей. Но нужда въ продовольствіи была не такъ велика, чтобы вызывалась необходимость въ правительственной помощи.

Вообще же нужно замѣтить, что земледѣліе въ уѣздѣ не имѣетъ промышленнаго значенія, такъ какъ вслѣдствіе малоземелія даже въ урожайные годы населеніе не всегда обходится собственнымъ хлѣбомъ, а вынуждено покупать его въ отдаленныхъ пунктахъ Терской области и въ Кутаисскомъ уѣздѣ.

Въ Лечхумскомъ уѣздѣ посѣвная площадь въ отчетномъ году была болѣе чѣмъ въ 1900-мъ году на $757\frac{1}{2}$ кцевъ, но, не смотря на это, хлѣбовъ собрано значительно меньше предшествовавшаго года. Причиною этому послужило градобитіе въ нѣкоторыхъ селеніяхъ и наводненіе въ Алпанскомъ и Цагерскомъ участкахъ, гдѣ потоками водъ были снесены посѣвы.—Въ общемъ урожай получился неудовлетворительный, но собраннаго хлѣба вполне достаточно, какъ для продовольствія населенія до новаго урожая, такъ и для обѣмненія полей.

Неблагопріятнымъ условіемъ для развитія хлѣбопашества въ уѣздѣ нужно признать расположеніе пахатныхъ земель по склонамъ горъ и на равнинахъ у подошвы ихъ, вслѣдствіе чего во время ливней и таянія снѣговъ бурными потоками обыкновенно смываются какъ озимые, такъ и яровые посѣвы.

Въ Зугдидскомъ уѣздѣ въ отчетномъ году посѣвная площадь по сравненію съ 1900 годомъ уменьшилась на 1384 десятины, а хлѣбовъ собрано на 11,683 пуда болѣе, чѣмъ въ 1900-мъ году. Въ общемъ въ уѣздѣ урожай

получился достаточный для обеспечения населения продовольствием и на обменение полей. Осенью отчетного года в низменных частях уезда наблюдалось повреждение кукурузного зерна хлебной молью, для борьбы с которой рекомендовалось населению применение мёрв, преподанных в изданных на русском и грузинском языках наставлениях, исходящих от Уполномоченного Министра Земледелия и Государственных Имуществ на Кавказ и от ИМПЕРАТОРСКАГО Кавказскаго Общества сельскаго хозяйства. Хлебной молью было попорчено около 30,000 пудов кукурузы.

В Сенакском уезде в отчетном году урожай кукурузы был ниже средняго, но достаточный для продовольствия населения и обменения полей. Общих стихийных бедствий, влиявших на урожай хлебов, в уезде не было, но упадок цён на кукурузу и весенняя засуха повлияли на уменьшение посевной площади, а дождливое лето и наводнение в Суджунском, Накалакевском, Гулейкарском и Кватанском сельских обществах причинило посевамъ замѣтный вредъ.

В Озургетском уезде урожай отчетного года оказался неудовлетворительнымъ, но темъ не менее за отчислениемъ необходимаго количества хлеба (1.468,215 пуд.) на обменение полей и для продовольствия населения до новаго урожая оставалось 214,114 пудовъ излишка, который и вывезенъ на рынки для продажи. Неудовлетворительность урожая объясняется исключительно обильемъ дождей выпавшихъ в течение лета.

В Батумском округѣ в отчетномъ году былъ тоже неудовлетворительный урожай, причиною чему послужило то обстоятельство, что в периодъ роста хлебныхъ растений и наливанія зерна были сильные и продолжительные дожди, но не смотря на это упадка в крестьянскомъ хозяйствѣ почти не замѣчалось.

В Артвинском округѣ урожай отчетного года слѣдуетъ считать удовлетворительнымъ, а население округа обеспеченнымъ продовольствиемъ до новаго урожая. В правительственной помощи надобности не представилось. В отчетномъ году пострадали отъ градобоя и проливныхъ дождей пашни жителей селеній: Ходъ, Орджохъ, Босельтъ, Гасхана, Цхалтетра, Ирса, Танзотъ, Гюмишхана, Чихисхевъ, Окрабакетъ, Маманелись, Сопоро, Дабаветиль, и Чихоръ, которымъ выдано безвозвратное пособие изъ общественныхъ суммъ Батумскаго и Артвинскаго округовъ в размѣрѣ 2170 руб. Къ числу условий, неблагоприятно отзывающихся на сельскомъ хозяйствѣ в округѣ, слѣдуетъ отмѣтить: а) недостатокъ пахатныхъ земель вообще, б) трудность запашки, в) расположение пахатныхъ участковъ на возвышенныхъ мѣстахъ по склонамъ горъ, незадерживающимъ атмосферной влаги, г) недостатокъ воды для искусственнаго орошения полей, д) непостоянство климата и е) несовершенство орудій, употребляемыхъ мѣстнымъ населениемъ для обработки полей. Орудія эти состоятъ изъ первобытныхъ плуговъ, первобытнаго же заступа (Козма) и мѣстнаго типа малотилки (чемъ-тахтаси), приводимаго в движение одною или двумя парами быковъ.

В Сухумском округѣ в отчетномъ году урожай хлебовъ былъ хороший, вследствие чего в Правительственной помощи надобности не представилось. Главнѣйшими причинами малаго успѣха в развитіи земледѣлія среди туземнаго абхазскаго населения служатъ: а) земельное неустройство, несправедливое и неравномѣрное распредѣленіе общинныхъ земель между населениемъ и вытекающіе отсюда земельные споры и недоразумѣнія и б) недостаточная еще приспособленность кореннаго населения къ труду вообще и къ сельскому хозяйству въ частности. За послѣднее, однако, время среди кореннаго населения наблюдается склонность отрѣшиться отъ прежняго без-

дѣйствія и обратиться къ землѣ, которая, благодаря усиленному наплыву русскихъ колонистовъ на глазахъ населенія пріобрѣтаетъ все большую и большую цѣнность.

Обезпеченіе народнаго продовольствія.

Продовольственныхъ хлѣбныхъ магазиновъ въ губерніи нѣтъ. Магазины эти замѣнены продовольственными капиталами, для образованія коихъ сельскими обществами добровольно составлены мірскіе приговоры, въ силу коихъ каждый крестьянскій дымъ платитъ на образованіе этого капитала по 40 коп. въ годъ.

Въ слѣдующей таблицѣ показанъ размѣръ продовольственныхъ капиталовъ въ семи уѣздахъ губерніи.

Названіе уѣздовъ.	Состояло на лицо къ 1 Января 1901 г.		Поступило въ 1901 г.		Состояло на лицо къ 1-му Января 1902 г.		Осталось въ недопмѣ.	
	Руб.	Коп.	Руб.	Коп.	Руб.	Коп.	Руб.	Коп.
По Кутаисскому уѣзду	24,359	89	3,776	86	28,136	75	23,408	87
— Шорапанскому —	42,915	18	7,916	25	50,831	43	2,386	80
— Рачинскому —	31,470	48	3,940	52	35,411	—	5,296	83
— Лечхумскому —	14,014	67	1,243	43	15,258	10	1,369	10
— Озургетскому —	24,492	76	3,596	14	28,088	90	6,443	9
— Зугдидскому —	34,918	31	5,128	50	40,046	81	14,621	88
— Сенакскому —	20,001	33	7,931	33	27,932	66	10,376	55
Итого . . .	192,172	62	33,533	3	225,705	65	63,903	12

На образованіе продовольственнаго капитала жители Сванетіи, вслѣдствіе крайней бѣдности ничего не платятъ. Капитала этого не имѣется также и въ трехъ округахъ военно-народнаго управления, но населеніе этихъ округовъ постепенно готовится къ этому, и можно надѣяться, что не въ далекомъ будущемъ здѣсь также будутъ составлены приговоры объ образованіи продовольственнаго капитала. Въ отчетномъ году расходовъ изъ продовольственныхъ капиталовъ не производилось.

Виноградарство.

Послѣ хлѣбопашества главною отраслю сельскаго хозяйства въ губерніи является виноградарство, которое въ болѣе или менѣе широкихъ размѣрахъ ведется во всей губерніи, за исключеніемъ высокогорныхъ мѣстностей, гдѣ вслѣдствіе холоднаго климата виноградная лоза не можетъ произрастать. Въ губерніи имѣются два вида виноградниковъ: „маглари“ и „даблари“. Первый представляетъ лозы, вьющіяся на деревьяхъ, между которыми имѣются посѣвы кукурузы и огородныхъ растений, а „даблари“—это виноградники, разводимые по общепринятой системѣ. Маглари не требуютъ особаго ухода и менѣе подвергается вліянію почвенной влаги, но за то даетъ вино худшаго качества, вслѣдствіе чего и не имѣетъ промышленнаго значенія. Виноградники „даблари“ разводятся въ Кутаисскомъ, Шорапанскомъ, Рачинскомъ и Лечхумскомъ уѣздахъ, а виноградники „маглари“ въ остальныхъ уѣздахъ губерніи и въ трехъ округахъ военно-народнаго управленія. Мѣстныя вина содержатъ въ себѣ много кислоты, не обладаютъ качествами хорошихъ винъ и не выдерживаютъ дальней перевозки, что объясняется

раннимъ сниманіемъ винограда и первобытнымъ способомъ выдѣлки и выдержки вина.

Въ отчетномъ году виноградарство дало слѣдующіе результаты: въ Кутаисскомъ уѣздѣ подѣ виноградниками было 4,257 десятинъ и вина получено 139,708 пудовъ, почти вдвое меньше предшествовавшаго года. Въ послѣднее время погибшіе отъ филлоксеры и грибныхъ болѣзней виноградники стали возобновлять въ нѣкоторыхъ селеніяхъ Багдадскаго участка замѣною мѣстной виноградной лозы американскими лозами, болѣе устойчивыми противъ болѣзней, но результаты такой замѣны пока не выяснены. Цѣны на вино стояли отъ 2-хъ до 4-хъ рублей за пудъ.

Въ Шорапанскомъ уѣздѣ въ послѣдніе годы филлоксеры и другія виноградныя болѣзни почти уничтожили старые виноградники. Тѣмъ не менѣе населеніе по мѣрѣ своихъ матеріальныхъ средствъ не щадитъ послѣдней копейки на разведеніе новыхъ виноградниковъ изъ американскихъ лозъ. Страніе Сакарскаго питомника о возможно скоромъ введеніи въ мѣстное хозяйство американскихъ лозъ увѣнчалось успѣхомъ. Многіе хозяева начали заводить у себя насажденія американскихъ лозъ и устраивать школы для прививокъ. Къ концу отчетнаго года виноградники на американскихъ подвояхъ имѣлись въ 79-ти селеніяхъ. Урожай новыхъ виноградниковъ значительно превышаетъ урожай бывшихъ мѣстныхъ виноградниковъ до поврежденія ихъ филлоксерою. Въ послѣдніе два года былъ опредѣленъ урожай на пяти опытныхъ участкахъ съ трехгодовыми привитыми американскими лозами и оказалось, что урожай получился въ среднемъ съ десятины по 484 пуда винограда. На нѣкоторыхъ участкахъ въ отчетномъ году урожай получился значительно больше, такъ напримѣръ на участкѣ крестьянина Кобахидзе урожай винограда достигъ 1,311 пудовъ съ десятины. Въ отчетномъ году подѣ старыми и новыми виноградниками было 21,569 кцевъ (кцева 900 квадратныхъ саженой) земли, съ коихъ собрано 1.150,000 пудовъ винограда.

Въ Рачинскомъ уѣздѣ подѣ виноградниками было 1,842 десятины и вина получено 233,613 пуд. Распространеніе винограда по уѣзду не одинаково; въ нижней части уѣзда его больше, и вино получается лучшее. Въ Гебскомъ, Чіорскомъ и Глолскомъ обществахъ и въ Рачинской Осетіи виноградниковъ совсѣмъ нѣтъ. Лучшимъ сортомъ виноградной лозы считается: „Александрои“, дающій превосходное по букету и по вкусу вино, извѣстное подѣ названіемъ „Кипіановскаго“. При хорошей выдержкѣ вино это имѣетъ большое сходство съ бургонскимъ.

Въ отчетномъ году на качество вина отразились бывшіе въ Іюнь ливни сопровождавшіеся градомъ, вслѣдствіе чего созрѣваніе винограда замедлилось и уборка его затянулась. Вина по количеству получилось менѣе предшествовавшаго года, но по вкусу и качеству значительно лучше. Въ общемъ въ отчетномъ году урожай винограда оказался неудовлетворительный, вслѣдствіе чего стоимость вина значительно увеличилась. „Касра“ = 1¹/₂ п. лучшаго вина продавалась отъ 4 до 6 руб., а остальныхъ сортовъ отъ 2 до 3 рублей.

Въ Лечхумскомъ уѣздѣ въ отчетномъ году подѣ виноградниками было 8535 кц., съ коихъ получено 65,960 п. вина стоимостью отъ 2 до 4 руб. за п.

Главными винодѣльческими раіонами въ уѣздѣ считаются Окурешское, Орбельское и Чквинское сельскія общества, въ которыхъ собираются лучшія сорта винограда „Усахелаури“ и „Александрои“, дающія довольно вкусное вино. Урожай винограда въ отчетномъ году былъ значительно ниже урожай предшествовавшаго года.

Въ Озургетскомъ уѣздѣ вмѣсто существовавшихъ прежде лучшихъ и нѣжныхъ сортовъ виноградной лозы, погибшей отъ филлоксеры, нынѣ разве-

дена виноградная лоза „изабелла“ по мѣстному названію „одесса“, болѣе устойчивая противъ виноградныхъ болѣзней, но за то дающая вино низшаго качества, пригодное лишь для домашняго обихода. Въ отчетномъ году подъ виноградниками было 15,990 кцевъ земли, а вина получено 80,300 пуд. Въ общемъ урожай отчетнаго года былъ неудовлетворительный.

Въ Сенакскомъ уѣздѣ виноградарство вообще не развито; здѣсь разводится исключительно виноградная лоза „изабелла“. Исключеніе представляютъ виноградные сады Принцессы Мюрать, устроенные на правильныхъ началахъ. Въ этихъ садахъ разводится извѣстный сортъ винограда подъ названіемъ „Оджалеші“, изъ котораго получается вина хорошаго качества и выдерживающіе дальнюю перевозку. Въ отчетномъ году въ уѣздѣ получено до 30,000 пуд. вина стоимостью отъ 60 коп. до 1 р. 20 коп. за пудъ.

Въ Зугдидскомъ уѣздѣ виноградарство съ каждымъ годомъ приходитъ въ замѣтный упадокъ. Грибныя болѣзни, особенно филлоксера подорвали въ народѣ всякую вѣру спасти виноградники. Площадь занятая ими ежегодно уменьшается и земли бывшія подъ виноградники засѣваются кукурузой. Отрадное исключеніе составляетъ винодѣльческое хозяйство Принцессы Мюрать въ селеніи Чкадуаши; здѣсь хозяйство ведется на правильныхъ началахъ, получаемыя вина находятъ хорошіи сбытъ и даютъ надежду на постоянное расширеніе винодѣлія въ уѣздѣ. Урожай винограда въ уѣздѣ въ отчетномъ году былъ весьма плохой; вина получено не болѣе 7,228 пудовъ стоимостью 2 руб. за пудъ.

Населеніе Батумскаго и Артвинскаго округовъ, жители которыхъ почти исключительно мусульмане, винодѣліемъ вовсе не занимается, а разводитъ только виноградъ десертныхъ сортовъ, идущій частью для домашняго употребленія, а частью для продажи. Только въ 4 греческихъ селеніяхъ изъ винограда выдѣлывается вино, для собственнаго употребленія.

Въ Сухумскомъ округѣ послѣ табака важное мѣсто по размѣрамъ производства занимаетъ въ округѣ виноградарство. Самая распространенная по всему Сухумскому округу виноградная лоза—„Изабелла“, пменуемая туземцами по мѣсту вывоза ея „Адессой“, достигаетъ въ діаметрѣ болѣе трехъ дюймовъ и пущенная на дерево, высоко вьется по нему и даетъ почти ежегодно обильный урожай. Давка винограда и вообще способъ приготовленія и храненія вина примитивный, вслѣдствіе чего вино получается очень плохое—исключительно для мѣстнаго потребленія.

Въ послѣднее время, преимущественно, въ Гудаутскомъ участкѣ начали появляться скупщики винограда мингрельцы и армяне и, приготовляемое ими на мѣстѣ вино лучшаго качества въ замѣтномъ количествѣ вывозится въ Батумъ, Поти и Новороссійскъ. Лоза „Изабелла“ имѣетъ то преимущество предъ остальными сортами мѣстнаго винограда, что, посаженная „чубуками“, —черенками на 3 годъ даетъ уже хорошіи урожай, почти не подвергается дурному вліянію почвенной влаги, не страдаетъ отъ грибныхъ заболѣваній и, не требуетъ за собою особеннаго ухода.

Въ Гумистинскомъ же участкѣ, заселенномъ пришлымъ населеніемъ, виноградарство находится въ зачаткѣ, хотя замѣтно усваивается русскими поселеніями. Въ виду отсутствія знанія среди населенія, а также соответствующихъ сельско-хозяйственныхъ учебныхъ заведеній, уходъ за лозами и приготовленіе вина вообще въ округѣ, къ сожаленію, вовсе не совершенствуется. Трудно съ точностью опредѣлить пространство занимаемое въ округѣ виноградниками, такъ какъ специальныхъ виноградныхъ садовъ, какіе бывають въ остальной части губерніи, здѣсь не имѣется, а виноградъ, какъ и привезено выше, растетъ на отдѣльныхъ деревьяхъ, болшею частью разбросан-

ныхъ по дворамъ, по пахотямъ и по другимъ мѣстамъ. Сборъ винограда и количество приготовленнаго изъ него вина за отчетный годъ въ виду крайне плохого урожая, какъ по качеству, такъ и по количеству винограда не приведенъ въ ясность и въ общемъ долженъ быть признанъ значительно ниже средняго.

Садоводство.

Фруктовое садоводство въ губерніи не развито и за весьма малымъ исключеніемъ промышленнаго значенія не имѣетъ. Садовъ благоустроенныхъ и вообще культивированныхъ нѣтъ. Фруктовыя деревья растутъ въ разбросанномъ и дикомъ видѣ близъ усадебъ и даже на пахатныхъ поляхъ. Почва у корней плодовыхъ деревьевъ не удобряется; подрѣзка и чистка ихъ не производится, вслѣдствіе чего а главнымъ образомъ по причинѣ избытка атмосферной влаги, нерѣдко смѣняемой сухими восточными вѣтрами, фрукты не достигаютъ должной величины, плохо созрѣваютъ, подвергаются быстрой порчѣ и рѣдко какой изъ нихъ не имѣетъ родильныхъ пятенъ и другихъ пороковъ. Не смотря однако на указанные выше неблагопріятныя условія садоводство въ трехъ округахъ военнаго управления и въ Лечхумскомъ уѣздѣ приноситъ населенію этихъ мѣстностей немалую пользу. Изъ садовъ Лечхумскаго уѣзда пользуются извѣстностью въ губерніи зимніе сорта яблокъ подъ названіемъ „Тулашаури“. У нѣкоторыхъ изъ болѣе состоятельныхъ дачевладѣльцевъ разведены въ Сухумскомъ округѣ хорошія сады, въ которыхъ имѣются лучшіе сорта плодовыхъ деревьевъ. Плоды изъ этихъ садовъ высылаются для продажи въ Севастополь, Одессу и другіе города Европейской Россіи. Въ прибрежной полосѣ Батумскаго и Сухумскаго округовъ произрастаютъ апельсины и лимоны. Близъ г. Артвина и въ садахъ Ново-Аѳонскаго монастыря съ успѣхомъ разводятъ маслины.

Чайныя плантаціи.

Разведеніе чайныхъ плантацій въ Батумскомъ округѣ съ каждымъ годомъ принимаетъ болѣе широкіе размѣры. Усиленная работа по разведенію чайнаго куста производится удѣльнымъ вѣдомствомъ и часоторговцемъ Поповымъ. Подъ чайными кустами находилось въ отчетномъ году до 300 десятинъ земли, съ коихъ собрано 1625 пудовъ чая. Для обработки чая, обработкимаемаго машиннымъ способомъ, построены паровыя фабрики. Работы производятся подъ руководствомъ приглашеннаго изъ Китая спеціалиста.

Культура рами. (Китайская крапива).

Культура рами производится исключительно въ имѣніи Принцессы Мюратъ въ Зугдидскомъ уѣздѣ. Первые опыты насажденія этого растенія были произведены въ 1888 году. Стебли рами посланные въ Парижъ для изслѣдованія, были признаны имѣющими большое значеніе, но до 1897 года къ производству рами не было приступлено. Въ этомъ году по просьбѣ Парижскаго общества была произведена посадка рами на пространствѣ шести десятинъ въ 8 верстахъ отъ мѣстечка Зугдиды. Въ первомъ же году кусты рами дали до 155,020 стеблей высотой въ сажень и болѣе. Для очистки волоконъ были выписаны изъ Франціи машины Фора и Мишота, но ни одна изъ нихъ не оказалась цѣлесообразною, первая по причинѣ медленности работы, какъ это подтвердилось и практикою удѣльнаго вѣдомства, а вторая по той причинѣ, что волокна получались при очисткѣ съ примѣсью деревянныхъ частей стебля. Волокна очистки Фора были признаны лучшими по достоин-

ству, чѣмъ Китайскія рами „слипа-дчаззе“. Изготовленныя изъ нихъ въ Парижѣ нитки, веревки, бѣлье и бархатъ были признаны на послѣдней всемирной выставкѣ превосходящими таковыя же издѣлія изъ Китайскаго рами. Не смотря на это, вслѣдствіе изложенныхъ недостатковъ машинъ Фора и Мишота, понудившихъ удѣльное вѣдомство вовсе отказаться отъ культуры рами, производство этого растенія въ Зугдидскомъ уѣздѣ было приостановлено, но когда Парижское общество приобрѣло въ собственность секретъ очистки рами химическимъ способомъ Дюпоншелія, то оно заключило съ Принцессою Мюратъ контрактъ, по которому Принцесса обязывается въ продолженіи 6 лѣтъ, начиная 1900 года насадить рами на пространствѣ 300 десятинъ, а общество покупать у нея свѣжіе стебли съ листьями въ продолженіи 25 лѣтъ. Нынѣ въ имѣніи Принцессы Мюратъ подъ „рами“ находится пространство въ 70 десятинъ. *остало 100 десятинъ*

Шелководство.

Шелководствомъ занимаются жители Кутаисскаго, Озургетскаго, Зугдидскаго и Сенакскаго уѣздовъ, а въ послѣднее время эта отрасль хозяйства вводится въ Шорапанскомъ уѣздѣ и Сухумскомъ округѣ. Въ отчетномъ году шелководство въ губерніи представляется въ слѣдующемъ видѣ: въ Кутаисскомъ уѣздѣ болѣе или менѣе успѣшно занимались шелководствомъ жители Хонскаго, Самтредскаго и отчасти Кутаисскаго участковъ. Въ селеніи Кухи товариществомъ шелководовъ устроены шелкоткацкая и шелкомотальная мастерская, на которыхъ работали до 200 женщинъ и дѣвушекъ. Въ этихъ мастерскихъ выдѣлано шелковыхъ издѣлій на сумму 41,500 руб. сырыхъ коконовъ продано въ уѣздѣ на 180,000 руб.

Въ Озургетскомъ уѣздѣ въ отчетномъ году оживлено до 25 п. грены; получено сырыхъ коконовъ 14,900 пуд. стоимостью отъ 12 до 14 рублей за пудъ. Часть коконовъ размотана въ шелкъ, который проданъ на мѣстныхъ ярмаркахъ отъ 70 до 130 руб. за пудъ, часть употреблена на выдѣлку мѣстной шелковой матеріи „дарая“, а остальное количество продано за границу. Близъ гор. Озургеты имѣется шелкомотальная фабрика, ведущая выдѣлку шелковыхъ матерій въ небольшихъ размѣрахъ. Отчетный годъ въ уѣздѣ сравнительно съ предшествовавшимъ годомъ является неудовлетворительнымъ для шелководства. Это объясняется тѣмъ, что по случаю теплой погоды въ мартѣ грены рано оживлялись, но въ апрѣлѣ и маѣ была неблагоприятная для грены погода, вслѣдствіе чего значительная ея часть, не менѣе половины погибла.

Въ Зугдидскомъ уѣздѣ населеніе съ особеннымъ довѣріемъ и любовью относились къ шелководству. Вырожденіе шелковичной грены и неимѣніе средствъ замѣнить таковую американской или японской послужили въ 1880 году причиною временнаго упадка шелководства въ уѣздѣ. Но съ 1893 года благодаря частной предприимчивости, началось возрожденіе шелководства и съ того времени развитіе его въ уѣздѣ прогрессивно возрастаетъ. Урожай отчетнаго года для продуктовъ шелководства признается повсемѣстно въ уѣздѣ среднимъ. Сырыхъ шелковыхъ коконовъ получено до 16,009 пудовъ стоимостью отъ 10 до 15 руб. за пудъ.

Въ Шорапанскомъ уѣздѣ шелководствомъ стали заниматься только жители Чхарскаго участка и то въ самыхъ незначительныхъ размѣрахъ. Въ отчетномъ году добыто до 100 пудовъ шелку. Климатическія условія уѣзда вполне благоприятны для занятій шелководствомъ, но здѣсь не имѣется достаточнаго количества тутовыхъ деревьевъ. Поэтому въ ви-

дахъ развитія шелководства въ уѣздѣ необходимо придти населенію на помощь путемъ раздачи черенковъ тутовыхъ деревьевъ для посадки.

Въ Сухумскомъ округѣ шелководствомъ занимаются жители Самурзанскаго и Кодорскаго, а отчасти Гумистинскаго и Гудаутскаго участковъ. Кромѣ того въ Гумистинскомъ участкѣ существуетъ Драндское общество сельскаго хозяйства „шелкъ“.

Въ отчетномъ году вывезено коконовъ 1,720 пуд. на сумму 16,980 руб. Сравнительно незначительное развитіе этой отрасли сельскаго хозяйства объясняется отсутствіемъ въ округѣ достаточнаго для того количества тутовыхъ насажденій. Въ видахъ поднятія въ округѣ шелководства Начальникомъ округа сдѣланы сношенія съ Управленіемъ Государственныхъ Имуществъ Кутаисской губерніи о безвозмездномъ отпускѣ изъ питомниковъ этого вѣдомства населенію и главнымъ образомъ сельскимъ школамъ саженцевъ и съ Сухумскимъ Епархіальнымъ Училищнымъ Совѣтомъ по вопросу объ обязательномъ для всѣхъ церковно-приходскихъ школъ въ округѣ разведеніи при содѣйствіи сельскихъ обществъ питомниковъ тутовыхъ саженцевъ для засадки затѣмъ этими саженцами сельскихъ дорогъ. Вмѣстѣ съ тѣмъ дано соотвѣтствующее по сему дѣлу предписаніе сельскимъ обществамъ.

Пчеловодство.

Пчеловодствомъ хотя и занимаются въ губерніи повсемѣстно, но оно очень мало развито и существуетъ только въ видѣ подспорья въ хозяйствѣ. Благоустроенныхъ пасекъ нѣтъ. Устройство рамочныхъ или линейныхъ ульевъ не практикуется. Улья имѣются въ простыхъ колодахъ выдобранныхъ изъ брусевъ. Колоды эти выставляются на высокихъ деревьяхъ и круглый годъ оставляются подъ открытымъ небомъ. Медъ получается весьма посредственный и большею частью расходуется для домашняго обихода. Воскъ поступаетъ въ продажу. Въ болѣе благопріятныхъ условіяхъ находится Сухумскій округъ, гдѣ имѣется превосходной породы пчела такъ называемая „добрая абхазская пчела“, но съ развитіемъ въ округѣ табаководства занятіе пчеловодствомъ замѣтно уменьшается. Нынѣ пчеловодство главнымъ образомъ сосредоточено въ Гумистинскомъ участкѣ, гдѣ имѣется нѣсколько значительныхъ пасекъ. Весь получаемый медъ закупается на мѣстѣ скупщиками.

Въ отчетномъ году всего въ губерніи было приблизительно 27,000 ульевъ, преимущественно мѣстной системы. Меду получено около 10,000 пудовъ, воску 1,800 пудовъ. Цѣны на продукты пчеловодства стояли нормальныя: за медъ платили отъ 3 до 7 рублей за пудъ въ среднемъ 5 руб. и за воскъ отъ 17 до 25 руб. за пудъ въ среднемъ 21 руб. Всего съ продуктовъ пчеловодства въ отчетномъ году получено населеніемъ дохода около 90,000 р.

Такимъ образомъ въ отношеніи занятія пчеловодствомъ отчетный годъ сравнительно съ предъидущимъ нужно считать удачнымъ. За весьма малымъ исключеніемъ семьи пошли въ зиму на 1901 году съ незначительнымъ запасомъ меда, но благодаря теплой и короткой зимѣ большая часть ихъ перезимовала сравнительно удачно и къ первому взятку (въ февралѣ и мартѣ) почти оправилась. Въ низменныхъ мѣстахъ губерніи главный взятокъ бываетъ во время цвѣтенія бѣлой акаціи и липы; въ отчетномъ году періодъ цвѣтенія бѣлой акаціи сопровождался сильными и холодными вѣтрами, такъ что названное растеніе облетывалось пчелами слабо и взятокъ получился незначительный, липа же цвѣла при благопріятныхъ условіяхъ погоды и пчелы главнымъ образомъ брали взятокъ съ этого растенія.

Хлопководство.

Судя по климатическимъ условіямъ Кутаисской губерніи, есть основаніе надѣяться, что здѣсь можетъ произростать прекрасный хлопокъ, могущій принести населенію значительный доходъ и быть подспорьемъ въ сельскомъ хозяйствѣ. На эту отрасль хозяйства было обращено особенное вниманіе и въ 1893 и 1894 годахъ населенію были бесплатно розданы сѣмена американскаго хлопка и напечатанныя на русскомъ и грузинскомъ языкахъ наставленіе объ уходѣ за хлопкомъ.

Но населеніе отнеслось къ этому дѣлу съ недоувѣрьемъ, а потому хлопководство нынѣ ведется въ самыхъ ограниченныхъ размѣрахъ, только въ Шорапанскомъ, Зугдидскомъ и Сенакскомъ уѣздахъ и въ Сухумскомъ округѣ. Получаемый хлопокъ расходуется на домашнія надобности. Въ отчетномъ году только жители Шорапанскаго уѣзда продали 1,050 пудовъ хлопка на 9,200 руб.

Табаководство.

По климатическимъ и почвеннымъ условіямъ лучшими мѣстами для разведенія табаку представляются, Сухумскій, Артвинскій и Батумскій округа. Производимый здѣсь табакъ могъ бы смѣло конкурировать съ лучшими сортами турецкаго табаку, если бы табаководы обратили на это дѣло должное вниманіе и были основательно знакомы съ улучшенными способами обработки табаку; кромѣ жителей означенныхъ округовъ табаководствомъ занимаются также и жители Чохатаурскаго участка Озургетскаго уѣзда. Здѣсь прежде табаководство велось въ довольно значительныхъ размѣрахъ, но съ введеніемъ новаго табачнаго устава занятіе табаководствомъ постепенно стало упадать, такъ какъ производимый здѣсь табакъ низшаго сорта не можетъ конкурировать съ табакомъ изъ другихъ мѣстностей.

Въ остальныхъ частяхъ губерніи табакъ производится въ весьма ограниченномъ количествѣ и весь расходуется для собственнаго употребленія. Первое мѣсто по развитію табаководства занимаетъ Сухумскій округъ, затѣмъ Артвинскій и Батумскій округа и наконецъ Чохатаурскій участокъ, Озургетскаго уѣзда.

Въ Артвинскомъ округѣ табаководство составляетъ весьма важную отрасль мѣстнаго сельскаго хозяйства, имѣющую богатую будущность.

Всего въ округѣ насчитывается 2,198 плантацій, занимающихъ площадь въ 346 десятинъ. Наибольшій размѣръ отдѣльныхъ плантацій не превышаетъ 4½ десятинъ, средній 1½ десятины и наименьшій 250 кв. саж.

Обработка плантаціи производится повсемѣстно самими жителями, при посредствѣ приглашенныхъ ими въ помощь специалистовъ табаководовъ, турецко-подданныхъ лазовъ. Число рабочихъ, участвующихъ въ обработкѣ плантацій, достигаетъ 2,543 человекъ. Цѣна на одного рабочаго въ день при обработкѣ плантаціи, тоже что и при остальныхъ полевыхъ работахъ. Многолѣтнимъ опытомъ дознано, что десятина табачной плантаціи при среднемъ урожаѣ даетъ въ годъ въ средней сложности по 50 пудовъ листоваго табаку. Поэтому общій урожай отчетнаго года можетъ быть опредѣляемъ въ 17,300 пудовъ. Цѣны на табакъ при продажѣ его на мѣстѣ существовали слѣдующія: лучшій сортъ по 10 руб. пудъ, средній по 6 руб., а низшій по 4 руб.

Въ Батумскомъ округѣ табаководство развито преимущественно въ Нижней Аджаріи и Гонійскомъ участкѣ. Плантаціи устроены большею частью при усадьбахъ; получаемый табакъ турецкаго сорта, сравнительно хорошаго качества, идетъ для собственнаго употребленія и только отчасти поступаетъ въ продажу.

Въ отчетномъ году было посѣяно 3¹/₂ пуда табаку и снято 2806 пуд. Цѣны на табакъ доходили до 10 руб. за пудъ.

Въ Сухумскомъ округѣ на первомъ мѣстѣ послѣ кукурузы стоитъ табаководство, которое находится на высокой степени своего развитія. Здѣсь произрастаетъ табакъ исключительно высшихъ сортовъ и не уступаетъ въ качествѣ лучшему турецкому. Въ текущемъ году съ 1674 п. было собрано 83,661 п. табаку. Цѣны за пудъ табаку стоятъ отъ 5-ти до 16-ти рублей и выше. Главные производители табаку греческія и армянскія селенія округа, а также турецко-подданные армяне и греки. Въ послѣднее же время начали заниматься табаководствомъ даже абхазцы и мингрельцы. Табакъ изъ округа вывозится въ Керчь, Одессу, Тифлисъ и С.-Петербургъ. Эта отрасль сельскаго хозяйства могла бы развиться въ гораздо болѣе значительномъ размѣрѣ, если бы были урегулированы отношенія рабочихъ съ производителями плантаторами и особенно послѣднихъ съ скупщиками.

Съ цѣлью урегулированія этихъ отношеній еще осенью 1900 года была составлена подъ предсѣдательствомъ Помощника Кутаисскаго Военнаго Губернатора Полковника, нынѣ Генераль-Маіоръ Дрягина, особая въ городѣ Сухумѣ комиссія, которою были проектированы нѣкоторыя обязательныя для табаководства правила, кои при журналѣ комиссіи были представлены на усмотрѣніе высшаго начальства.

Скотоводство въ губерніи.

Скотоводство въ Кутаисской губерніи въ 1901 году по свѣдѣніямъ, доставленнымъ уѣздными и окружными полицейскими властями, выражается цифрою въ 951,751 голову: данное количество животныхъ распредѣляется въ округахъ и уѣздахъ губерніи такъ:

въ Артвинскомъ округѣ на	3000	квадр. верстѣ	площади	70280	головъ,
въ Батумскомъ	—	—	—	—	—
въ Сухумскомъ	—	—	—	—	—
въ Сенакскомъ уѣздѣ на	3000	—	—	—	—
въ Зугдидскомъ	—	—	—	—	—
въ Лечхумскомъ	—	—	—	—	—
въ Рачинскомъ	—	—	—	—	—
въ Шорапанскомъ	—	—	—	—	—
въ Кутаисскомъ	—	—	—	—	—
и въ Озургетскомъ уѣздѣ на	1945	—	—	—	—

Если принять во вниманіе величину площади губерніи для округленности числа, равною 102 тысячамъ квадр. верстѣ, и плотность населенія, исчисленнаго при всенародной переписи 1897 года въ 1.075,861 человекъ, то окажется, что скотоводство Кутаисской губерніи крайне слабо развито, такъ какъ въ среднемъ на каждую ¹/₈ квадр. версты и на 1 человекъ приходится только по 1 животному считая въ общемъ числѣ не только лошадей, крупнаго рогатаго скота и буйволовъ, но и всѣхъ малоцѣнныхъ сравнительно съ ними животныхъ, какъ-то: ословъ, овецъ, козъ и свиней мѣстныхъ породъ, которые составляютъ почти половину всего количества животныхъ, а именно 465,326 головъ что равняется 47,84 %

Сравнивая приведенную численность животныхъ съ таковою же за 1900 годъ, обнаруживается крайне большое уменьшеніе животныхъ за отчетный годъ, а именно на 167,766 головъ. Обстоятельство это зависитъ не отъ падежа животныхъ вслѣдствіе эпизоотій и не отъ какой либо стихійной причины, или на примѣръ выдающейся изъ рядъ лѣтъ засухи и послѣдовавшей затѣмъ безкормицъ или вслѣдствіе снѣжныхъ заносовъ и т. п., но отъ ошибочныхъ показаній числа животныхъ въ предыдущіе годы.

Мѣры принимаемыя Правительствомъ для улучшения сельскаго хозяйства.

Кутаисское опытное поле.

Кутаисское опытное поле въ истекшемъ году продолжало разработку техническихъ и экономическихъ вопросовъ, вызываемыхъ возможными улучшениями въ веденіи различныхъ отраслей хозяйства преимущественно центральной части Кутаисской губерніи и испытаніе новыхъ сортовъ плодовыхъ деревьевъ и кустарниковъ, а также новыхъ цѣнныхъ растений. Фруктовый садъ опытнаго поля занимаетъ въ настоящее время уже свыше 3 дес. и заключаетъ значительный ассортиментъ различныхъ фруктовыхъ деревьевъ и кустарниковъ (яблони, груши, айва, персикъ, слива, миндаль, абрикось, вишни, черешни, инжиръ, гранатъ, хурма, японскіе фундуки, смородина, крыжовникъ, малина и друг.). Оказавшіеся пригодными для мѣстныхъ условий сорта разводятся въ питомникѣ и сельскимъ хозяевамъ отпускаются черенки этихъ сортовъ.

Изъ питомника съ площадью около $\frac{3}{4}$ десят. въ отчетномъ году начать отпускъ плодовыхъ прививокъ испытанныхъ сортовъ. Кроме того заготовленъ значительный ассортиментъ другихъ сортовъ съ цѣлью устройства въ соответствующихъ районахъ губерніи опытныхъ посадокъ для испытанія этихъ сортовъ.

Весною отчетнаго года на полѣ высажены на пространствѣ около $\frac{2}{3}$ дес. привитыя американскія лозы. Виноградникъ этотъ заключаетъ ассортиментъ какъ раннихъ столовыхъ сортовъ, такъ и винныхъ и служитъ для испытанія различныхъ подвоевъ и сортовъ винограда, а также для демонстраціи приѣмовъ этой новой культуры.

Изъ новыхъ цѣнныхъ растений на полѣ испытываются: маслина, чайные кусты, бамбукъ, казанлыкская роза и др., а также сдѣлана посадка двухъ сортовъ корзиночной ивы съ цѣлью развитія въ губерніи корзиночнаго производства. На огородномъ участкѣ поля продолжались опыты выращиванія разныхъ овощей и испытывались сорта овощей, имѣющихъ особенное существенное значеніе для губерніи, въ томъ числѣ изъ новыхъ овощей ямсъ или японскій сладкій картофель. Въмѣстѣ съ тѣмъ небольшія количества огородныхъ сѣмянъ раздавались многимъ хозяевамъ, съ тѣмъ чтобы ими были доставлены свѣдѣнія о результатахъ посѣва.

Въ полевомъ хозяйствѣ Кутаисскаго опытнаго поля демонстрировались приѣмы рядовой культуры кукурузы, сахарнаго сорго, томи, хлопчатника, земляного орѣха, сои и корнеплодовъ. Посѣвы эти служили вмѣстѣ съ тѣмъ для выясненія стоимости расходовъ и доходности этихъ культуръ. На ряду съ этимъ на опытныхъ участкахъ были организованы опыты съ удобреніемъ подъ кукурузу и хлопчатникъ, для каковой цѣли употреблялся навозъ и минеральныя удобренія.

Кромѣ того на полѣ продолжались опыты съ кормовыми травами (люцерна, клеверъ, рейграссъ, тимофеевка) и съ прядильными растениями (рамы, канафъ, джутъ).

Въ отчетномъ году въ видахъ болѣе широкой постановки дѣятельности Кутаисскаго опытнаго поля, подъ руководствомъ завѣдывающаго были устроены инструкторомъ западно-Кутаисскаго района опытные и показательныя участки въ селеніяхъ: Янети, Тобаніери и Хони, (Кутаисскаго уѣзда), въ мѣст. Новосенаки и селенія Макванети (Озургетскаго уѣзда).

Независимо отъ этого хозяевамъ раздавались въ небольшихъ количествахъ для опытнаго посѣва сорта кукурузы, земляной орѣхъ, соя, хлопчатникъ, американскій канафъ, сѣмена кормовыхъ травъ, корнеплодовъ и т. д.

Завѣдывающій опытнымъ полемъ, его помощникъ и инструкторъ принимали также участіе въ чтеніяхъ по сельскому хозяйству (о кукурузѣ, хлопчатникѣ и по огородничеству), организованныхъ въ городѣ Кутаисѣ Кутаисскимъ отдѣломъ ИМПЕРАТОРСКАГО Кавказскаго Общества сельскаго хозяйства.

Артвинскій маслиничный питомникъ.

Въ Артвинскомъ маслиничномъ и плодовомъ питомникѣ продолжались работы по устройству плодового сада, заключающаго нынѣ значительную коллекцію сортовъ маслины, яблонь, грушъ, персиковъ, абрикосъ, сливъ, миндаля, инжира, граната и раннихъ столовыхъ сортовъ винограда для испытанія ихъ. Заложень также плодовой питомникъ, заключающій уже до 10,000 дичковъ, изъ коихъ до 5,000 окулировано лѣтомъ отчетнаго года.

Кромѣ того продолжались опыты размноженія маслины посѣвомъ косточекъ, полуодеревенѣлыми и деревянистыми черенками, отпрысками, напыльями и отводами, и окулировка окоренившихся черенковъ и отпрысковъ заграничными сортами.

Продолжались также опыты консервированія маслинъ мѣстныхъ сортовъ различными способами, и приготавлилось изъ нихъ масло.

Имѣющіяся въ питомникѣ виноградныя насажденія служили для демонстрированія приѣмовъ лѣченія виноградниковъ отъ грибныхъ болѣзней.

Съ цѣлью акклиматизаціи чайнаго куста Агрономъ Министерства Тимоеевъ и его помощникъ продолжали наблюденіе за опытными посадками чая, произведенными на земляхъ частныхъ землевладѣльцевъ и училищъ.

Озургетская опытная табачная плантація.

На Озургетской опытной табачной плантаціи въ минувшемъ году закончены были постройки и подготовка земли для посѣвовъ, къ которымъ предполагено приступить въ текущемъ году.

Сакарскій питомникъ.

Цѣль, которую преслѣдовалъ Сакарскій питомникъ со времени своего возникновенія—выработать соотвѣтствующіе мѣстнымъ условіямъ приѣмы культуры и возможно широко распространить среди населенія Кутаисской губерніи свѣдѣнія о способахъ и приѣмахъ культуры американской виноградной лозы, а равно и самую эту лозу—къ 1901 году была уже въ значительной степени достигнута относительно винодѣльческаго района среди котораго расположенъ питомникъ.

Не говоря уже о ближайшихъ окрестностяхъ питомника, гдѣ къ 1901 году появилось кромѣ многочисленныхъ виноградниковъ на американскихъ подвояхъ и масса частныхъ питомниковъ американскихъ лозъ, преимущественно крестьянскихъ, почти всѣ отдаленныя селенія Шорапанскаго уѣзда имѣли у себя новые виноградники на американскихъ подвояхъ. Винодѣльческій районъ Кутаисскаго уѣзда а именно: Свирское, Димское и Багдадское сельскія общества также завели у себя значительное количество виноградниковъ на американскихъ подвояхъ. Подобные же виноградники имѣются и во всѣхъ другихъ обществахъ этого уѣзда.

Большинство покупателей американских лозъ въ Сакарскомъ питомникѣ являлись именно изъ этихъ уѣздовъ и спросъ на посадочный матеріалъ изъ года въ годъ по прежнему значительно превышалъ имѣющійся въ питомникѣ запасъ, предназначенный для продажи.

Съ 1901 года Сакарскій питомникъ обратилъ главное вниманіе на новыя винодѣльческія мѣстности Кутаисской губерніи, а именно: Рачинскій, Лечхумскій и нѣкоторыя части Сенакского и Зугдидского уѣздовъ.

Придавая большое значеніе въ дѣлѣ пропаганды американской лозы опытнымъ и демонстративнымъ участкамъ, питомникъ въ 1901 году устроилъ въ названныхъ уѣздахъ 7 подобныхъ участковъ.

Каждый изъ вновь устроенныхъ опытныхъ участковъ занимаетъ, въ среднемъ, около 200 кв. саж. Въ отчетномъ году, по примѣру прежнихъ лѣтъ, въ питомникѣ производилось бесплатное обученіе всѣхъ желающихъ—прививкѣ американскихъ виноградныхъ лозъ. Курсы по прививкѣ открылись въ серединѣ февраля и продолжались болѣе мѣсяца. Число обучавшихся прививкѣ было значительно меньше прежняго вслѣдствіе того, что населеніе ближайшихъ къ питомнику деревень уже усвоило это искусство или на курсахъ, происходившихъ въ минувшихъ годахъ въ питомникѣ, или же переняло его у обучавшихся тамъ же.

На ряду съ обученіемъ прививкѣ, съ посѣтителями курсовъ велись бесѣды о посадкѣ прививокъ, уходѣ за ними и другихъ подробностяхъ культуры американскихъ лозъ, причемъ всѣ теоретическія указанія пояснялись практическими приѣмами.

Надзоръ за правильностью веденія виноградниковъ на американскихъ подвояхъ въ имѣніяхъ лицъ, взявшихъ ихъ изъ питомника, производился служащими питомника, инструкторомъ и специально назначенными для этой цѣли двумя разъѣздными садовниками. Каждому изъ нихъ отведенъ опредѣленный районъ, который онъ обязанъ объѣзжать по нѣскольکو разъ въ годъ, осматривать имѣющіяся насажденія американскихъ лозъ и давать собственникамъ ихъ надлежащія указанія.

Въ 1901 году изъ существующей при питомникѣ школы рабочихъ практикантовъ выпущено 10 человекъ.

За мѣсяць передъ выпускными экзаменами былъ набранъ новый комплектъ практикантовъ въ количествѣ 20 человекъ и съ нимъ поведены занятія въ томъ же направленіи, какъ и со старыми. Главное вниманіе обращалось на практическія работы, теоретическія занятія велись по столько, по сколько они могли содѣйствовать осмысленному выполненію производящихся работъ. Практиканты работали преимущественно въ виноградникѣ и фруктовомъ саду, но ихъ знакомили также и съ огородничествомъ.

Преподаваніе велось бесплатно служащими питомника и лишь законоучитель за еженедѣльный часовой урокъ получалъ 50 рублей въ годъ.

Насколько старанія Сакарского питомника о возможно скоромъ введеніи въ мѣстныя хозяйства культуры американскихъ виноградныхъ лозъ увѣнчались успѣхомъ видно изъ возраставшаго изъ года въ годъ спроса на посадочный виноградный матеріалъ. Въ 1901 году спросъ на посадочный виноградный матеріалъ превысилъ по крайней мѣрѣ въ десять разъ имѣющійся въ питомникѣ запасъ для продажи. У многихъ мѣстныхъ садовладѣльцевъ было настолько велико желаніе пріобрѣсти американскія лозы, что они, за невозможностью достать ихъ въ питомникѣ, выписали черезъ посредство его изъ заграницы, а именно изъ Франціи, отъ Рихтера въ Монпелье 65,000 метровъ, заплативъ за нихъ вдвое дороже цѣны, установленной питомникомъ.

Открывъ продажу посадочнаго винограднаго матеріала съ 1896 года, питомникъ, ежегодно расширяя площадь насажденій американскихъ лозъ, увеличивалъ вмѣстѣ съ тѣмъ и доходъ, продавъ въ отчетномъ году американскихъ лозъ съ 1 января по 1 января 1902 года на 13,053 руб. 70 коп.

Громадный спросъ на американскія лозы и невозможность удовлетворить даже части его питомнику, пробудилъ частную инициативу. Кромѣ нѣсколькихъ крупныхъ хозяйствъ, какъ-то двухъ имѣній Анановыхъ и французскаго подданнаго Тьебо, находящихся въ Кутаисскомъ уѣздѣ и имѣнія Принцессы Мюратъ, расположеннаго въ Зугдидскомъ уѣздѣ, культурой американскихъ лозъ занялись нѣсколько товариществъ и масса крестьянъ. Большинство послѣднихъ производятъ преимущественно прививки, частью для себя, но главнымъ образомъ для продажи. Продажная цѣна прививокъ у частныхъ лицъ приблизительно въ полтора раза выше установленной у себя питомникомъ, а именно: сотня прививокъ продается по 75 р.

Всѣ виноградники на американскихъ подвояхъ, возникшіе въ краѣ, устроены вполне рационально, точно также, какъ въ Сакарскомъ питомникѣ т. е. на перекопанной плантажемъ почвѣ, правильными рядами. Урожайность этихъ виноградниковъ значительно превышаетъ урожайность бывшихъ мѣстныхъ до поврежденія ихъ филлоксерой и колеблется въ предѣлахъ отъ 500 до 1,000 пудовъ на десятину.

8047
Въ настоящее время въ Сакарскомъ питомникѣ начаты работы по выработкѣ для крестьянскаго хозяйства усовершенствованныхъ болѣе простыхъ и дешевыхъ приѣмовъ приготовления вина.

Въ Корейсубанскомъ питомникѣ въ Шорапанскомъ уѣздѣ въ 1901 году не произошло никакихъ измѣненій и онъ продолжалъ исполнять предназначенную ему роль—доставлять черенки американскихъ виноградныхъ лозъ преимущественно сорта *Rupestris Monticola* и гибридовъ.

Дѣятельность Кавказскаго филлоксернаго Комитета.

Въ 1901 году въ восточномъ районѣ губерніи оставленъ одинъ инструкторъ Кавказскаго филлоксернаго Комитета г. Жанъ, которому поручены Рачинскій и Лечхумскій уѣзды.

Дѣятельность этого инструктора выражалась въ руководствѣ по лѣченію виноградниковъ отъ грибныхъ болѣзней и въ ознакомленіи населенія съ культурой американской виноградной лозы.

Съ цѣлью дать возможность мѣстнымъ садовладѣльцамъ пріобрѣтать по недорогой цѣнѣ и доброкачественный матеріалъ для лѣченія лозъ, г. Жанъ устроилъ въ нѣкоторыхъ пунктахъ названныхъ уѣздовъ склады мѣднаго купороса, сѣры, а равно пульверизаторовъ для опрыскиванія бордоской жидкостью и мѣховъ для обсыпки лозъ сѣрою. Продажа производилась подъ его наблюденіемъ.

Подъ его наблюденіемъ устроено въ этомъ году и пять опытныхъ участковъ американскихъ виноградныхъ лозъ: въ Лечхумскомъ уѣздѣ три и въ Рачинскомъ—два. Всѣхъ опытныхъ участковъ къ концу отчетнаго года въ этихъ уѣздахъ было семь.

Дѣятельность Кавказской шелководственной станціи.

Дѣятельность Кавказской шелководственной станціи въ предѣлахъ Кутаисской губерніи въ истекшемъ 1901 году выразилась въ командировкѣ двухъ инструкторовъ—одного въ Кутаисскій, другого въ Сухумскій районы.

Инструкторомъ Кутаисскаго района за время его командировки, отъ 14 апрѣля по 20 августа, посѣщено было свыше 120 шелководныхъ пунктовъ губерніи, инструкторомъ же Сухумскаго района—65 пунктовъ. Инструкторская дѣятельность заключалась въ слѣдующемъ: 1) въ оказываніи шелководамъ губерніи техническаго содѣйствія въ приобрѣтеніи доброкачественной грены; 2) въ снабженіи населенія шелководныхъ районовъ Шорапанскаго, Лечхумскаго и Рачинскаго уѣздовъ бесплатно греною станціи, свыше 500 золотн., для предоставленія имъ возможности приступить къ занятію шелководствомъ; 3) въ устройствѣ демонстративныхъ выкормокъ; 4) въ организаціи 13 коконныхъ рынковъ съ общественными вѣсами и въ содѣйствіи сбыта сырыхъ коконовъ; 5) въ устройствѣ демонстративныхъ бесѣдъ и совѣщаній по шелководству и пчеловодству и 6) въ собираніи свѣдѣній о состояніи шелководства и пчеловодства за истекшій 1901 годъ. Одновременно съ этимъ инструкторъ Кутаисскаго района руководилъ практическими и теоретическими занятіями на лѣтнихъ курсахъ учителей церковно-приходскихъ школъ имеретинской епархіи въ городѣ Кутаисѣ, въ которыхъ приняли участіе около 40 учителей изъ Лечхумскаго, Рачинскаго, Шорапанскаго и Кутаисскаго уѣздовъ. При непосредственномъ содѣйствіи того-же инструктора открыло свои дѣйствія Кутаисское товарищество шелководовъ „Колхида“, начавшее оперировать только съ 28 мая 1901 года.

Для удовлетворенія потребности въ саженцахъ шелковицы въ Сухумскомъ округѣ Станціей были основаны питомникъ шелковицы въ Сухумѣ на 3 десятинахъ земли.

2. Въ отношеніи занятія шелководствомъ въ губерніи отчетный сельскохозяйственный годъ нужно считать не вполне удачнымъ: благодаря неблагоприятнымъ условіямъ погоды успѣхъ тутоводства для шелководственныхъ цѣлей слѣдуетъ признать неудовлетворительнымъ, какъ въ качественномъ, такъ равно въ количественномъ отношеніи урожая полученнаго листа шелковицы.—Вслѣдствіе ранней и теплой весны листъ шелковицы опередилъ въ своемъ развитіи на цѣлый мѣсяць шелколичныхъ червей, которыхъ пришлось кормить шелководамъ въ первыхъ возрастахъ уже зрѣлымъ, слишкомъ для нихъ грубымъ листомъ. Рѣзкія колебанія температуры сопровождавшіяся непрерывными дождями, продолжавшимися отъ 17 апрѣля до первой половины іюня мѣсяца, способствовали сильному развитію грибныхъ болѣзней листа шелковицы, изъ коихъ болѣе пагубной оказалась болѣзнь „ржа“ (*Phleasporum*). Благодаря вышеуказанной причинѣ всюду ощущался большой недостатокъ листа, на который къ концу выкормки поднялись цѣны очень высоко: за дерево средней величины, дающее урожай листа отъ 10—15 фунтовъ платили отъ 75 к. до 1 руб. 20 коп.

Съ развитіемъ занятія шелководствомъ и увеличенія доходности отъ продуктовъ этой отрасли народнаго труда населеніе губерніи стало проявлять въ послѣднее время значительный интересъ къ занятію тутоводствомъ, съ каждымъ годомъ увеличивая посадки и обмолаживая старыя тутовые деревья. Даже въ такихъ районахъ какъ Лечхумскій, Рачинскій и Шорапанскій, гдѣ раньше на тутовые деревья не обращали почти вниманія, теперь при многихъ усадьбахъ можно замѣтить молодыя посадки тутовыхъ деревьевъ.

Оживленіе червей, начавшееся въ низменныхъ мѣстахъ губерніи около 15 марта закончилось къ концу второй половины апрѣля. Благодаря небывалому наплыву заграничной грены, значительная часть которой была провѣрена на Кавказской шелководственной станціи, цѣны на коробку грены въ отчетномъ году были баснословно низкія—отъ 20 коп. до 2 рублей. Всего для шелководственной компаніи за истекшій 1901 годъ было оживлено

въ губерніи около 67,000 коробокъ (442,000 золотниковъ) грены турецкаго и европейскаго приготовленія. Изъ этого количества грены, свыше 7,000 коробокъ было приготовлено Кавказской шелководственной Станціей и мѣстными (Закавказскими) гренерами. — Товариществами шелководовъ продано и роздано изъ названнаго количества грены около 13,000 коробокъ, осталось не розданными около 7,000 коробокъ. — Всего не розданными осталось у разныхъ гренторговцевъ свыше 20,000 коробокъ грены. Для прошедшей шелководной компаніи привезено было черезъ Батумскую таможеню около 1,703 пуда 25 фунтовъ грены; изъ этого количества грены отправлено со станціи Батумъ Закавказской желѣзной дороги черезъ Баку въ Туркестанъ 562 пуда 10 фунт. такъ что для нуждъ шелководовъ Закавказскаго края вообще и Кутаисской губерніи въ частности осталось все таки въ два—три раза больше того количества грены, съ которымъ они могли бы съ успѣхомъ справиться. Такое ненормальное положеніе дѣль мѣстнаго шелководства замѣчается въ послѣднее время благодаря главнымъ образомъ небывалому наплыву заграничной грены и отсутствію обязательнаго контроля грены. На послѣднее обстоятельство обращено было вниманіе самими шелковедами губерніи, которые неоднократно ходатайствовали на бывшихъ сѣздахъ и совѣщаніяхъ о введеніи обязательнаго контроля, но вопросъ пока этотъ не получилъ окончательнаго рѣшенія. Урожай коконовъ всюду въ губерніи получился ниже средняго, мѣстами даже плохой, хотя нужно отмѣтить, что въ нѣкоторыхъ новыхъ шелководныхъ нагорныхъ раіонахъ урожай изъ грены Кавказской шелководственной Станціи получился удовлетворительный; всего получено въ четырехъ уѣздахъ губерніи около 55,000 пудовъ; куплено „Хонскимъ товариществомъ шелководовъ“ 1,700 пудовъ; Гурійскимъ „Посредникъ“ 800 пудовъ; Кутаисскимъ товариществомъ „Колхида“ и 200 пудовъ Старосенаскимъ товариществомъ. Цѣны на сырые коконы въ началѣ стояли отъ 7 р. 50 коп. до 8 руб. 50 коп. но впослѣдствіи съ открытіемъ дѣйствій коконныхъ рынковъ и организаціи взвѣшиванія коконовъ на общественныхъ вѣсахъ, цѣны поднялись до 16 руб. за пудъ (въ среднемъ—14 руб. 50 коп.) Всего въ отчетномъ году получено населеніемъ губерніи отъ продуктовъ шелководства дохода около 800,000 рублей.

Казенные лѣса и земли.

Изъ общаго пространства Кутаисской губерніи 31,789, 57 кв. вер. или 3.311,361 дес., $\frac{3}{5}$ примѣрно занято подъ лѣсомъ и нагорными лѣтными пастбищами. Изъ этого пространства въ вѣдѣніи Управленія Государственныхъ Имуществъ состоятъ: а) лѣса (единственнаго владѣнія казны, вѣзжіе, общіе и спорные), съ находящимися въ границахъ ихъ угодьями казенныхъ крестьянъ и крестьянъ другихъ наименованій. б) Нагорныя лѣтнія пастбища. в) Земельныя и неземельныя оброчныя статьи.

О пространствѣ частныхъ лѣсовъ нѣтъ точныхъ свѣдѣній, но надо полагать, что $\frac{1}{4}$ часть всего лѣснаго пространства губерніи принадлежитъ частнымъ лицамъ и крестьянскимъ обществамъ. Наибольшее пространство частныхъ лѣсовъ находится въ уѣздахъ: Лечхумскомъ, Зугдидскомъ и Сенакскомъ. Къ крупнымъ собственникамъ принадлежатъ: Свѣтлѣйшій князь Н. Д. Мингрельскій, князья: Дадіани, Апакидзе и др., въ прочихъ уѣздахъ частная лѣсная собственность уступаетъ казенной, но тѣмъ не менѣе встрѣчаются также крупные лѣсовладѣльцы: такъ въ Гуріи князья Гуріели, Накашидзе,—въ Шорапанскомъ уѣздѣ—кн. Церетели, дворяне Мачаваріани, въ

Кутаисскомъ—князья и дворяне Лордкипанидзе, Джапаридзе и др. Большая часть частныхъ лѣсовъ состоитъ въ общемъ, нераздѣльномъ пользованіи, какъ между совладѣльцами, такъ и крестьянами и эта неопредѣленность правъ, при чрезполосности владѣній и сервитутахъ, губельно отражается на сохранность и доходность лѣсовъ и потому въ губерніи нѣтъ ни одного частнаго имѣнія, гдѣ бы велось болѣе или менѣе правильное хозяйство. Исключеніемъ служить имѣніе братьевъ Анановыхъ (Аджаметскій лѣсъ), гдѣ соблюдаются нѣкоторыя правила лѣснаго хезяйства. Съ учрежденіемъ въ краѣ Закавказскаго Отдѣленія Государственнаго Земельнаго Банка, многіе изъ владѣльцевъ, лѣса которыхъ обмежеваны заложили ихъ въ Банкъ и нынѣ эти лѣса находятся подъ надзоромъ казеннаго лѣснаго управленія.

Казенныя лѣса и другія угодыя распредѣляются слѣдующимъ образомъ по уѣздамъ и округамъ:

УѢЗДЫ и ОКРУГА.	Общей площади.	Подъ лѣсомъ.	Подъ пастбищами и угодыями.	Неудобной земли подъ дорогами, складами и проч.
Въ 7 уѣздахъ Кутаисской губерніи гражданскаго управленія	421,793	268,909	77,269	75,615
Въ Сухумскомъ округѣ	433,887	221,562	46,000	166,325
— Артвинскомъ округѣ	295,975	95,560	61,000	142,415
— Батумскомъ округѣ	246,445	130,687	65,000	50,758
Всего	1.398,090	713,718	249,269	435,103

По роду владѣнія лѣса раздѣляются:

- 1) Лѣса единственнаго владѣнія казны 433,887 дес.
 - 2) Государственные лѣса, изъ коихъ пользуются лѣсомъ на домашнія надобности бесплатно казенные крестьяне 829,054 —
 - 3) Лѣса общаго владѣнія 84,713 —
 - 4) Лѣса спорные 48,436 —
 - 5) Лѣса въѣзжіе 2,000 —
- Всего 1.398,090 дес.

Вся эта лѣсная площадь въ административномъ отношеніи раздѣлена на 190 дачъ. Охраняется она 15 лѣсничими, 8 помощниками лѣсничихъ и 246 объѣздчиками. Наблюденіе за лѣсною администраціею ввѣрено 3 лѣснымъ ревизорамъ, изъ коихъ одинъ инструкторъ, обязанный, между прочимъ, способствовать введенію правильнаго лѣснаго хозяйства и въ частныхъ лѣсахъ.

Устроенныхъ лѣсныхъ дачъ 4. Изъ нихъ въ Сухумскомъ округѣ 3, площадью 109,939, 2 дес. съ лѣсною площадью въ 73,674, 2 дес. въ Кутаисскомъ уѣздѣ одна, площадью въ 31,687 дес., изъ нихъ подъ лѣсомъ 25,419, 5 дес.

Наибольшая площадь лѣсовъ единственнаго владѣнія казны расположена въ Сухумскомъ округѣ, гдѣ пользованіе лѣсомъ населенія кореннаго и пришлаго вполнѣ урегулировано выдѣломъ особыхъ лѣсныхъ общественныхъ участковъ. Значительное количество находящихся въ вѣдѣніи казеннаго управленія лѣсовъ, общихъ и спорныхъ, объясняется медленнымъ ходомъ межеванія и разбора дѣлъ въ судахъ. Изъ означенныхъ лѣсовъ до изданія закона 7 іюля 1899 года продажа лѣса не производилась; отпуска были производимы лишь на удовлетвореніе казенныхъ крестьянъ необходимымъ въ домашнемъ хозяйствѣ лѣснымъ матеріаломъ, соучастникамъ казны, преимущественно изъ валежнаго и поврежденнаго лѣса, вслѣдствіе чего лѣса эти изобилуютъ перестойными деревьями. Въ настоящее время казенное управленіе производитъ изъ означенныхъ дачъ отпуска изъ сухостойнаго, перестойнаго лѣса на продажу, въ силу приведеннаго выше закона, и получаемый доходъ сдается въ депозитъ Управленія Государственныхъ Имуществъ Кутаисской губерніи на храненіе впредь до раздѣла Судомъ дачи между казною и соучастниками, и только незначительная часть дохода расходуется на наемъ стражи для охраны этихъ лѣсовъ. По характеру насажденій и произрастающихъ въ нихъ породъ, лѣса губерніи можно раздѣлить на двѣ зоны: на зону лиственныхъ лѣсовъ, занимающихъ площадь и склоны горъ до 4—5 тыс. фута надъ уровнемъ моря и на зону хвойныхъ лѣсовъ, занимающихъ высшіе склоны до нагорныхъ лѣтнихъ пастбищъ.

Въ составъ лиственныхъ лѣсовъ входятъ породы: букъ, дубъ, грабъ, липа, каштанъ, кленъ, ольха, вязъ, дзелква и вѣчно зеленые кустарники; въ составъ хвойныхъ: сосна, пихта, ель, негной и можжевельникъ. Подлѣсокъ въ лѣсахъ состоитъ большею частью изъ рододендрона, лавровишни, илекса, падуба и весьма цѣнной породы самшита (кавказская пальма), запасъ которой весьма значителенъ въ лѣсахъ Сухумскаго округа.

Въ 1901 году дохода по смѣтѣ Лѣснаго Департамента отъ лѣсныхъ дачъ Кутаисской губерніи гражданскаго управленія и округовъ Сухумскаго и Батумскаго поступило:

Губернія и округа.	§ 21.		§ 22.			ВСЕГО.
	Отъ оброчныхъ ст., отданныхъ по контрактамъ.	Находящихся въ хозяйственномъ завѣдываніи.	Отъ продажи лѣса.	Случайные доходы.	Взысканіе за наруш. правилъ лѣс. уст.	
По Кутаисской губерніи гражданскаго управленія . . .	3558, 5	208, 78	44461	15140	6296	69659, 83
— Сухумск. округу .	374, 50	29, 48	55052, 66	4645, 37	185, 5	60280, 6
— Батумск. округу .	426, 90	5828, 86	16543, 13	1319, 28	62, 80	24180, 97
Съ дачъ общихъ и спорныхъ	—	—	—	—	—	17, 260
Отсрочено платежей на 1902 годъ	—	—	—	—	—	61, 000
Всего	4359, 45	6067, 12	116056, 79	21104, 45	6539, 85	232387, 86

Въ числѣ случайныхъ доходовъ по § 22 включены доходы отъ нагорныхъ лѣтнихъ пастбищъ, площадью 112,395 дес. въ суммѣ 13,499 руб. 7 к. которыя на основаніи закона 29 іюня 1884 года, отдаются за подесятинную плату сельскимъ обществамъ, а излишекъ отдѣльнымъ стадохозяевамъ и пастухамъ; плата за десятину колеблется отъ 5 до 30 коп. за все лѣто. Отсутствіе крупныхъ предпринимателей-лѣсопромышленниковъ, труднодоступность большинства казенныхъ лѣсныхъ дачъ, отсутствіе лѣсовозныхъ дорогъ и удобныхъ водяныхъ путей сообщенія служатъ препятствіемъ къ увеличенію доходности отъ казеннаго лѣсохозяйства въ губерніи. Только въ послѣдніе года именно въ 1899 и 1900, явились желающіе эксплуатировать казенные лѣса по долгосрочнымъ арендамъ, это въ Сухумскомъ округѣ г. Максимовъ, въ Очемчирскомъ лѣсничествѣ по р. Кодору, и въ Кутаисской губерніи, въ Сванетскомъ лѣсничествѣ, Вермишевъ.

Увеличеніе дохода отъ лѣсовъ слѣдуетъ ожидать отъ развитія горнаго дѣла въ губерніи, съ сооруженіемъ въ 1900 г. въ Артвинскомъ округѣ мѣди-плавильнаго завода, въ сел. Дзандруль, явилась потребность въ дрованомъ топливѣ для завода, благодаря чему Артвинское лѣсничество дало отъ продажи лѣса дохода до 15 тыс. руб.

Помимо отпусковъ лѣса изъ казенныхъ дачъ на продажу, въ 1901 году произведены отпуска безденежно: 1) на удовлетвореніе домашнихъ нуждъ казенныхъ крестьянъ 14,087 дымамъ; 2) на постройку церквей и школъ въ селеніяхъ; 3) на починку и постройку мостовъ и 4) соучастникамъ казны по дачамъ общимъ, спорнымъ и вѣзжимъ.

Всего въ 1901 году отпущено безденежно на сумму 489,346 руб. Въ отношеніи надзора и охраненія лѣса, Кутаисская губернія должна быть причислена къ удовлетворительнымъ, такъ какъ размѣръ убытковъ казны отъ нарушеній правилъ лѣснаго устава незначителенъ. Въ 1901 году всѣхъ нарушеній было 796 случаевъ, на сумму по казенной таксѣ 8,764 руб. что при наличности лѣсныхъ сторожей составитъ 3,2 случая на одного сторожа.

По лѣсоохранительному комитету.

Въ 1901 году засѣданій по лѣсоохранительному комитету было одно въ ноябрѣ мѣсяцѣ, по имѣнію Цабларисъ-хеви, находящемуся въ Кутаисскомъ уѣздѣ и принадлежащему Камергеру двора ЕГО ВЕЛИЧЕСТВА Сергѣю Васильевичу Александровскому, и по имѣнію подъ названіемъ Патара-зана, принадлежащему Свѣтлѣйшему Князю Давиду Константиновичу Дадіани. Постановленіемъ Кутаисскаго Лѣсоохранительнаго Комитета, имѣнія признаны не имѣющими защитнаго или водоохраннаго значенія. Въ вѣдѣніи Лѣсоохранительнаго Комитета въ 1901 году состояло:

	казенныхъ	частныхъ
По Кутаисскому уѣзду .	2 дачи 5004 дес.	1 дача. 1 дес.
— Шорапанскому — .	3 — 840 —	6 — 152 —
— Рачинскому — .	1 — 1400 —	2 — 800 —
Всего	7 — 6596 —	9 — 953 —

Помимо лѣсовъ, пастбищъ и другихъ угодій лѣснаго вѣдомства въ вѣдѣніи управленія Государственныхъ Имуществъ состояло къ 1 января 1902 года 690 земельныхъ оброчныхъ статей общемою площадью 1035 дес. 210 кв. саж. и годовой доходностью—3235 руб. 80 коп. и 1035 неземельныхъ статей—площадью 245 дес. 1708 кв. саж. и доходностью—4,972 руб. 34 коп. Завѣдываніе этими статьями лежитъ на обязанности семи Надзирателей за казенными землями и оброчными статьями.

Площади и доходность по разрядамъ и распредѣленіе по уѣздамъ всѣхъ этихъ статей таковы:

Названіе городовъ и уѣздовъ.	Чис- ло.	Площадь въ деся- тинахъ.		Доход- ность.	
		Десят.	Кв. саж.	Руб.	К.
Гор. Кутаисъ.					
Дворовыя мѣста	505	162	2364,1	2281	31
Лавочныя —	47	1	1633,24	799	97
Пахатныя участки	57	122	1901	184	93
Садовыя мѣста	3	3	2298	88	35
Участки подъ кирпич. завода	4	5	1895	44	15
Каменоломни	2	—	360	1	20
Подъ развалинами крѣпост.	1	5	962	—	—
Всего	619	296	1813,34	3407	91
Кутаисскій уѣздъ съ м. Хони.					
Дворовыя мѣста	41	16	2169	141	10
Лавочныя —	208	2	491,7	889	52
Пахатныя участки	364	400	1298	1396	91
Виноградныя сады	24	10	597	125	26
Лѣсныя участки	14	20	288	3	60
Рыболовныя мѣста	1	—	450	52	30
Мѣльничныя —	1	—	700	4	25
Площади	3	—	—	—	—
Всего	656	452	243,7	2612	94
Сенакскій уѣздъ съ м. Суджуны.					
Дворовыя мѣста	14	2	2163	19	59
Лавочныя —	77	—	2085,9	307	55
Пахатныя участки	47	122	155	693	99
Рыболовныя мѣста	1	—	—	—	—
Всего	139	125	2003,9	1021	13

Шорпанскій уѣздъ съ м. Бѣлогоры.					
Лавочныя мѣста	27	—	2127	99	29
Дворовыя —	1	—	1350	2	45
Пахатныя участки	50	85	1102	337	72
Участки подъ кустарн.	2	1	300	9	50
Пастбищн. мѣста	2	162	265	101	90
Всего	82	250	344	550	86
Рачинскій уѣздъ.					
Дворовыя мѣста	9	1	606	63	56
Лавочныя —	6	—	366	53	80
Пахатныя участки	14	3	1205	31	94
Виноградныя сады	8	—	1325	54	10
Всего	37	5	1102	203	69
Лечхумскій уѣздъ.					
Дворовыя мѣста	1	1	300	1	10
Пахатныя участки	47	43	109	271	68
Виноградныя сады	27	6	2030	51	21
Сѣнокосныя мѣста	7	—	178	2	60
Мельничныя —	2	—	30	—	51
Всего	84	51	1849	327	10
Озургетскій уѣздъ.					
Дворовыя мѣста	2	1	300	14	—
Пахатныя участки	75	62	1879	164	43
Всего	77	36	1879	164	43
Зугдидскій уѣздъ.					
Дворовыя мѣста	4	2	1868	4	50
Пахатныя участки	26	31	2366	70	70
Всего	30	39	1834	75	20

Изъ приведенныхъ цифръ усматривается, что казенныя оброчныя статьи въ Кутаисской губерніи маломѣрны, немного численны и мало доходны, къ тому же, изъ всего вышеприведеннаго числа статей дворовыя и лавочныя мѣста въ гор. Кутаисѣ и м. м. Хони, Суджуны и Бѣлогоры, подлежатъ отчужденію, на основаніи ВЫСОЧАЙШЕ утвержденаго 10 іюня 1900 года

Положенія Комитета Министровъ, настоящимъ ихъ арендаторамъ. Выкупная операція, согласно означенному закону уже начата, но случаевъ выдачи данныхъ на выкупаемые участки до 1 января 1902 года еще не было. Затѣмъ и число земельныхъ оброчныхъ статей изъ года въ годъ сокращается, за отводомъ ихъ подъ казенныя питомники, опытные поля, въ дополнительные надѣлы казеннымъ малоземельнымъ крестьянамъ, подъ огороды сельскимъ школамъ и пр. Помимо того многими арендаторами возбуждены ходатайства о продажѣ имъ арендуемыхъ и окультивированныхъ ими земельныхъ участковъ на основаніи закона 29 мая 1897 г. о продажѣ мелкихъ казенныхъ участковъ земли въ видахъ округленія казенныхъ имѣній. Случаевъ отчужденія такихъ участковъ въ отчетномъ году также не было.

Межевыя работы.

Въ 1901 году въ Кутаисской губерніи произведены слѣдующія межевыя работы: обмежевано по Рачинскому уѣзду одна дача площадью въ 942 десятины и по Шорапанскому уѣзду шесть дачъ площадью въ 4507 дес., при чемъ въ обоихъ уѣздахъ вымежевано участковъ спорно 1242 площадью въ 2227 дес. и безспорно 2357, площадью въ 3071 дес.; приведено въ безспорное состояніе исполненіемъ рѣшеній и мировыхъ соглашеній по 76 участкамъ, площадью въ 151 дес. Всего-же съ открытія межеванія по 1 января 1902 года обмежевано: въ Рачинскомъ уѣздѣ 128,087¹/₂ дес. и въ Шорапанскомъ 108,379 десят; въ Кутаисскомъ уѣздѣ обмежевано шесть дачъ площадью въ 7601 дес. 480 кв. саж.; обмежевано внутреннихъ участковъ въ Кутаисскомъ уѣздѣ безспорно 2538, площадью въ 3901 дес. 1599 кв. саж. и спорно 760, площадью въ 1352 дес. 1799 квад. саж, и въ Озургетскомъ уѣздѣ безспорно 514, площадь 413 дес. 2150 кв. саж. и спорно 1229, площадью 3637 дес. 240 кв. саж.; приведено въ безспорное состояніе исполненіемъ судебныхъ рѣшеній 398 участковъ, площадью 9949 дес. 1920 кв. саж. Всего-же съ открытія межеванія по 1 января 1902 года обмежевано въ Кутаисскомъ уѣздѣ 231,853 дес. 480 кв. саж., въ Лечхумскомъ 101,987 дес. и Озургетскомъ 170,152 дес.; въ Сенакскомъ уѣздѣ обмежевана одна дача площадью 1600 дес., вымежевано участковъ спорныхъ 932, площадью 2006 дес. и безспорныхъ 1316, площадью 1594 дес.; приведено въ безспорное состояніе исполненіемъ рѣшеній и мировыхъ соглашеній 591 участокъ, площадью 974 дес. Всего съ открытія межеванія по 1 января 1902 года обмежевано въ Зугдидскомъ уѣздѣ 164,711 дес. и въ Сенакскомъ—117,172 дес.

Горная промышленность и ископаемые минеральные богатства.

Рачинскій уѣздъ по отношенію къ минеральнымъ богатствамъ и минеральнымъ источникамъ долженъ считаться однимъ изъ богатѣйшихъ въ губерніи. но, вслѣдствіе отсутствія предпринимателей, путей сообщенія и удаленности уѣзда отъ промышленныхъ центровъ это богатство не эксплуатируется. Нѣтъ сомнѣнія, что съ проведеніемъ желѣзной дороги и съ развитіемъ предприимчивости у нашихъ капиталистовъ уѣздъ ожидаетъ блестящая будущность. Здѣсь можно перечислить тѣ мѣсторожденія минераловъ, которые уже извѣстны мѣстному населенію, такъ напр.

1) *Серебро-свинцовыя и свинцовыя руды*: 1) мѣсторожденіе устье Тхмори—на рѣкѣ Шараула, притокѣ Ріона, является гнѣздовыми скопленіями. Руда содержитъ въ одномъ пудѣ 6 фун. 88 золот. свинца и серебра ¹/₃ золотника (0,09⁰/₀) по анализу Штейна. 2) мѣсторожденіе у сел. Надарбазеви, Часавальскаго общества въ ущельи рѣки Джоджори. 3) близъ сел. Цедиси, въ той

же части Цедисскаго общества. 4) близъ сел. Ица на лѣвомъ берегу р. Хареули, лѣвомъ притокѣ Ріона. 5) въ сел. Кведи на р. Кведрула (Цедисскаго общества), впадающей въ р. Джоджори.

II. Мѣдная руда: мѣсторожденіе въ сел. Геби (Гебскаго общества) на рѣкѣ Лухунурисъ-цхали, въ кварцевыхъ жилахъ; въ сел. Лихети и Садмели (Садмельскаго общества).

III. Сурьмяная руда (Сурменный блескъ). Мѣсторожденіе въ 7 верстахъ выше сел. Уцери, на склонѣ хребта Лагорію, по правую сторону Ріона.

IV. Марганцовая руда: мѣсторожденіе въ сел. Шавра и Шараули, лѣвомъ притокѣ Ріона, кусками въ осыпяхъ; въ сел. Часавали (Часавальскаго общества), большими толщами.

V. Желѣзные руды: мѣсторожденіе въ верховьяхъ р. Джоджори въ 3-хъ верстахъ отъ селенія Цедиси на юго-востокъ, при основаніи крупнаго склона горы Ква-Цители: желѣзный блескъ, красный и бурый желѣзняки, которые соединяются между собой вѣтвящимися жилами и прожилками. Въ сел. Часавали, въ 2-хъ верстахъ на югъ отъ него, по лѣвую сторону Джоджори, въ извѣстнякахъ и мелоферитѣ, по анализу, произведенному въ химической лабораторіи Новороссійскаго университета, чистаго желѣза содержится 71,8 %. Въ отчетномъ году профессоръ Кіевскаго Политехникума Пельменевъ пріѣзжалъ и опредѣлилъ площадь руды, принадлежащей частнымъ владѣльцамъ и временно-обязаннымъ крестьянамъ, въ 5 квадр. верстъ. Здѣсь же находятся марганецъ и каменный уголь. По словамъ профессора мѣстность эту ожидаетъ хорошая будущность. При 12—15 руб. цѣнѣ за кубическую сажень, можно будетъ добывать отъ 1000 до 2000 куб. саж. руды. Многіе уже заключили контракты.

VI. Мышьяковія руды: мѣсторожденіе близъ с. Цеси, по правую сторону Ріона

VII. Сурьмій колчеданъ: въ области верхняго теченія Джоджори, лѣваго притока Ріона

XIII. Сода: въ одной верстѣ отъ м. Они, близъ сел. Шеубани, по военно-осетинской дорогѣ, недалеко отъ минеральнаго источника, выступаетъ въ видѣ бѣлаго налета въ глинистыхъ породахъ.

IX. Каменный уголь: у сел. Сори, на рѣкѣ Сантарула, притокѣ Ріона, и въ Часавальскомъ обществѣ большіе залежи, изслѣдованные профессоромъ Пельменевымъ.

X. Нефть: на правомъ берегу р. Хеора, лѣвомъ притокѣ Ріона, у сел. Хеити и въ ущельи р. Чео, лѣваго притока Ріона, близъ сел. Хирхониси. Нефть густая, черная; выносится прѣсными источниками. На поверхности скопленіе кира (сгущенной нефти).

XI. Гипсъ, Аспидный сланецъ, горный хрусталь и т. п.

Въ Шорапанскомъ уѣздѣ на Чіатурскихъ промыслахъ добывается по прежнему марганцевая руда. Въ послѣдніе годы началась добыча барита въ сел. Пути, но не въ крупныхъ размѣрахъ.

Въ отчетномъ году вывезено марганца по магистрали Закавказскихъ желѣзныхъ дорогъ въ Поті и Батумъ 21.625,139 пудовъ, между тѣмъ какъ въ 1900 году названной руды вывезено было 32.046,563 пуда, т. е. болѣе на 10.421,424 п.

Значительное уменьшеніе сбыта марганца въ теченіи 1901 года объясняется исключительно уменьшеніемъ спроса на него за границую.

Сухумскій округъ изобилуетъ множествомъ мѣсторожденій разныхъ ископаемыхъ богатствъ и въ недалекомъ будущемъ, надо полагать, станетъ въ числѣ мѣстностей, имѣющихъ первенствующее значеніе въ горнопромышленномъ отношеніи. Въ теченіи отчетнаго года подано разными лицами какъ по военно-народному управленію, такъ и Управленію Государственными Имуществами Кутаисской губерніи, масса заявленій, объ открытіи ими въ разныхъ

мѣстахъ округа мѣсторожденій каменнаго угля, мѣди, и т. п. на предметъ выдачи имъ дозволенныхъ свидѣтельствъ на производство развѣдочныхъ работъ, и многіе изъ нихъ уже получили таковыя. Первенствующее мѣсто, судя по даннымъ настоящаго времени, занимаетъ каменный уголь, коимъ, надо полагать, особенно богатъ округъ, такъ какъ изысканіе произведенное въ отношеніи Ткварчельскаго каменнаго угля Кодорскаго участка, показало, что угля имѣется значительное количество, а анализъ его, что уголь этотъ высшаго качества. Но главнымъ тормозомъ развитія въ округѣ горной промышленности, къ сожалѣнію, служитъ отсутствіе дорогъ къ мѣстамъ нахождения означенныхъ богатствъ.

Большія надежды возлагаются нѣкоторыми горнопромышленниками на разработку магнитнаго желѣзняка, громадныя залежи котораго обнаружены и усиленно изслѣдуются въ бассейнѣ р. Бзыби у Санчарскаго перевала черезъ главный Кавказскій хребетъ.

Въ Артвинскомъ округѣ въ 1901 году основанъ большой мѣдно-плавильный заводъ, въ Мургульскомъ ущельи, близъ селенія Дзанцultz Кавказскимъ мѣднопромышленнымъ обществомъ, но операціи этого завода ограничиваются пока развѣдочными работами.

Нагорное пространство **Батумскаго округа**, достигающее до 11248 футовъ высоты, указываетъ на несомнѣнное присутствіе ископаемыхъ богатствъ. Съ 1892 по 1901 годъ включительно, хотя поступило въ Батумское Окружное управленіе нѣсколько заявленій на поиски разныхъ ископаемыхъ въ округѣ, но къ работамъ по этому предмету никто еще не приступалъ. Въ истекшемъ же году поступило отъ нѣсколькихъ лицъ до 10 заявленій о производствѣ развѣдокъ, но разрѣшенія на таковыя пока не послѣдовало.

По сообщенію Управленія Государственныхъ Имуществъ въ отчетномъ г. въ горномъ дѣлѣ никакихъ измѣненій не послѣдовало. Заявокъ объ открытіи разныхъ ископаемыхъ въ теченіи всего года поступило по Кутаисскому уѣзду 61, по Батумскому округу 18, по Сухумскому округу 24, по Рачинскому уѣзду 45 на мѣсторожденія мѣди, желѣза, каменнаго угля и озокерита (нафтагиль). Разрѣшеній на производство развѣдокъ было дано 70 на каменный уголь по Ткварчельской дачѣ и 10 свидѣтельствъ на мѣдную руду въ Кутаисскомъ уѣздѣ.

II. Общественное благоустройство и благочиніе.

Казенныя зданія.

Вѣдомость казеннымъ зданіямъ по Кутаисской губерніи, съ Батумскимъ, Артвинскимъ и Сухумскимъ округами, состоящимъ въ вѣдѣніи Строительнаго Отдѣленія Кутаисскаго губернскаго правленія.

№ по порядку.	Наименованіе казенныхъ зданій.	Число зданій.
Въ гор. Кутаисѣ.		
1	Кутаисскій тюремный замокъ: а) Главный корпусъ б) Арестантскій флигель в) Больница и баня г) Службы д) Домъ для помѣщенія Смотрителя е) Женская тюрьма	1 1 1 1 1

2	Арестный домъ на 23 человекъ	1
	Сарай при немъ	1
Въ м. Самтреди, Кутаисскаго уѣзда.		
3	Арестный домъ на 23 человекъ.	1
	При немъ сарай	1
Батумскій округъ.		
4	Домъ для помѣщенія Помощ. Кут. Военнаго Губернатора	1
5	Помѣщеніе Округнаго Управленія	2
6	Арестный домъ на 9 человекъ	1
	При немъ сарай	1
Сухумскій округъ, въ гор. Сухумѣ:		
7	Домъ для помѣщенія Начальника округа	1
	При немъ кухня и сарай	2
8	Управленіе Сухумскаго округа	1
9	Арестный домъ на 9 человекъ	1
10	Помѣщеніе для всадниковъ при Округн. Управленіи	1
11	Гумистинское участковое управленіе	1
12	Горская школа	1
	(Помѣщеніе о шести комнатахъ жилыхъ и одной нежилой. Флигеля деревянные для помѣщенія учителей и смотрителя, о четырехъ жилыхъ и трехъ нежилыхъ комнатахъ, кухня и столовая о 2-хъ комнатахъ).	
13	Тюрьма и при ней помѣщеніе для смотрителя	2
Въ м. Гудауты.		
14	Домъ Начальника участка	2
15	Помѣщеніе для арестованныхъ и помѣщеніе участковаго управленія	2
Въ м. Очемчиры.		
16	Домъ Начальника участка (деревянный, о 5-ти комнатахъ кухня о 2-хъ помѣщеніяхъ сарай съ конюшней)	3
17	Зданіе для помѣщенія арестованныхъ	
	Помѣщеніе для всадниковъ	3
	Кухня	
	Конюшня	
18	Помѣщеніе участковаго управленія	2
Въ м. Окумѣ.		
19	Помѣщеніе Начальника участка и участковаго управленія.	1
	Службы	1
	Кухня	1
	Флигель для аптеки и фельдшера	
	Баня	
	Конюшня	

Дороги.

По улучшенію желѣзнодорожнаго пути въ предѣлахъ Кутаисской губерніи и по усиленію пропускной способности дороги въ отчетномъ году произведены слѣдующія работы:

ВЪДОМОСТЬ

Наиболѣе крупныхъ работъ, произведенныхъ службою Пути въ 1901 году съ указаніемъ ихъ стоимости.

Наименованіе работъ.	Стоимость	Стоимость
	одѣльныхъ работъ.	категоріямъ работъ.
	Въ р у б л я х ъ.	
А. Усиленіе пропускной способности.		
 I. Смягченіе уклоновъ:		
Смягченіе уклоновъ на 1-й верстѣ Чиатурской вѣтви.	9914	9914
 II. Усиленіе и улучшеніе станціонныхъ путей:		
а) Устройство 4-го пути на ст. Чаква	4335	
б) — 3-го — — — Ланчхуты	4682	
в) — 3-го — — — Саліеты	2760	
г) Укладка новаго развѣзнаго пути, съ передвижной существующихъ путей и перекладкой стрѣлокъ въ Поті-городъ	3282	
д) Перекладка путей у средняго мола Потійскаго порта	3238	18297
 III Улучшеніе и усиленіе водоснабженія:		
а) Усиленіе водоснабженія на ст. Батумъ	5000	
б) Достройка водоснабженія въ Чиатурахъ	1600	6600
Итого по лит. А.		33811
Б. Обезопасеніе и улучшеніе пути, сооруженій и принадлежностей дороги.		
 I. Устройство каменныхъ призмъ:		
а) Устройство призмы на 129 верстѣ	5077	
б) — — — 144 —	7160	
в) — — — 155 —	8082	20319
 II. Устройство мостовой откосовъ на цементъ со шпунтомъ:		
а) Устройство таковой на 126—127 верстѣ	1118	
б) — — — 132 —	7210	
в) — — — 139 —	4455	
г) — — — 141 —	3644	16427
 III. Устройство стѣнокъ:		
Продолженіе стѣнки со стороны рѣки на 155 вер.	1760	1760

IV. Устройство дамбъ и полузапрудъ:

а) устройство на 36 вер. дамбы для защиты полотна отъ затопленія во время ливня	4000	
б) Устройство дамбы на р. Техуръ на 39 вер.	4450	
в) Окончаніе второй полузапруды на 58 вер.	3000	
г) Устройство на 108 вер. полузапруды и дамбы у Свирскаго моста	10500	21950

V. Устройство регуляціонныхъ сооружений:

а) Устройство регуляціонныхъ сооружений на 78 вер. Кинтришь	6328	
б) Устройство регуляціонныхъ сооружений у Аджаметскаго моста, на 96 вер.	63022	69350

VI. Регулировка рѣкъ:

а) Регулировка р. Губисъ-Цхали на 68 вер., выше моста	9005	
б) Регулировка рѣки Барцханы въ Батумѣ	4070	13075

VII. Улучшеніе и постройка новыхъ желѣзнодорожныхъ мостовъ:

а) Закончено покрытіе бетоннымъ сводомъ Карцевской канавы въ гор. Батумѣ, съ устройствомъ бетонныхъ стѣнокъ и 4 желѣзныхъ мостовъ подъ рельсовые пути	30000	
б) Постройка новаго моста на 29 вер.	2242	
в) Замяна на Чиатурской вѣтви деревянныхъ мостиковъ—желѣзными	15936	48178

VIII. Постройка пѣшеходныхъ мостиковъ черезъ станціонные пути:

а) Постройка моста на ст. Ново-Сенаки	3925	
б) — мостиковъ на ст. Самтреди	10960	
в) — мостика на ст. Квирилы	1163	
г) — мостиковъ на ст. Шорапань	6600	
д) Законченъ постройкой пѣшеходный мостъ на ст. Батумъ	10000	32648

IX. Устройство акведуковъ:

Закончено устройство акведуковъ на 132, 148 и 150 вер.	130000	130000
--	--------	--------

X. Устройство крытыхъ галлерей:

Устройство крытой галлерей на 13 вер. Чиатурской вѣтви	14700	14700
--	-------	-------

Итого по лит. Б.	—	368407
--------------------------	---	--------

В. Улучшеніе условій перевозки пассажировъ и грузовъ.

I. Улучшеніе и расширеніе станціонныхъ помѣщеній, коими пользуются пассажиры:

а) Расширеніе пассажирскаго зданія ст. Ріонъ	10385	
б) Постройка каменнаго пассажирскаго зданія въ Чіатурахъ.	17222	
в) Устройство станціоннаго помѣщенія для пассажировъ всѣхъ пароходныхъ обществъ на среднемъ молѣ въ Поти-портъ	17500	45107

II. Увеличеніе, улучшеніе и расширеніе товарныхъ помѣщеній:

а) Устройство перегрузочной станціи въ Шорاپани (1227—2990—1800)	6017	
б) Расширеніе товарной конторы на ст. Батумъ	2142	
в) Устройство временной товарной платформы въ Поти-портъ	5444	
г) Устройство каменнаго пакгауза въ Чіатурахъ	5400	
д) Закончена постройка въ Батумѣ камен. пакгаузъ у пристани Рос. Общ. Пар. и торг. площ. 866 кв. с.	88899	
е) Перестройка марганцев. платформъ въ Чіатурахъ	22115	
ж) Засыпка части болота съ сѣверной стороны Потигородъ для образованія марганцевыхъ платформъ.	25000	
з) Освѣщеніе ст. Шорапанъ керосино-калильными фонарями	1650	156667

III. Устройство приспособленія для перевозки скота:

На ст. Супса, Нотанеби, Батумъ, Поти, Ново-Сенаки, Квирилы, Кутаисъ, Шорапанъ и Бѣлогоры	5663	5663
--	------	------

Итого по лит. В.	—	207437
--------------------------	---	--------

Г. Улучшеніе быта служащихъ.

IV. Улучшеніе и расширеніе помѣщеній, занимаемыхъ служащими:

а) Постройка новыхъ жилыхъ домовъ на ст. Чіатуры	4906/4155	
б) — — — — — въ Бѣлогоры	8160	
в) — — — — — — Шорاپани	12810	
г) — — — — — — Ріонъ	5400/7962	
д) — — — — — — Мухіанѣ	2707	
е) — — — — — — Чаладиди	2707	
ж) — — — — — — Батумѣ	4975	
з) — — — — — — Супса	4975	
і) — — — — — — Джуматы	4975	
и) — — — — — — Самтреди	18738	
к) — — — — — — Чаква	3588	86058

Итого по лит. Г.	—	86058
--------------------------	---	-------

А всего	—	695713
-------------------	---	--------

Дороги, Шоссейныя и грунтовыя, состоящія частью въ вѣдѣніи Строительнаго Отдѣленія Кутаисскаго Губернскаго Правленія, частью въ вѣдѣніи Кавказскаго округа путей сообщенія.

Въ вѣдѣніи Строительнаго отдѣленія состоятъ слѣдующія дороги:

ВѢДОМОСТЬ

дорогамъ, состоящимъ подъ наблюденіемъ Строительнаго Отдѣленія Кутаисскаго Губернскаго Правленія, съ показаніемъ ихъ протяженія.

№ № по порядку.	Наименованіе дорогъ.	Общее протяженіе въ верстахъ.	ПРИМЪЧАНІЕ
1	Хонская, отъ гор. Кутаиса до м. Хони, шоссейная	25	
2	Военно-Имеретинская дорога, отъ г. Кутаиса до м. Они	82	Частью разрушена совершенно наводненіемъ 1895/6 г. г.
3	Гелатская, отъ г. Кутаиса до Гелатскаго монастыря, шоссейная	9	
4	Накеральская, отъ ст. Тквибули черезъ Накеральскій переваль до соединенія съ Военно-Осетинской дорогой, частью шоссированная, частью грунтовая	35	Въ 1901 году, вслѣдствіе ограниченности разрѣшеннаго по земской смѣтѣ дорожно-строительнаго кредита, поддержаніе этой дороги было отнесено къ натуральному труду мѣстнаго населенія.
5	Сенако-Накалакевская, отъ м. Ново-Сенаки до м. Накалакевы шоссированная	21	
6	Сенако-Зугдидская, отъ м. Ново-Сенаки до м. Зугдиды, шоссированная	41	
7	Анаклійская, отъ м. Зугдиды до м. Анаклій, шоссированная	29	
8	Нотанебо-Озургето-Саджевахская, отъ желѣзно-дорожной станціи Нотанеби, черезъ гор. Озургеты, до станціи Саджевахо, съ вѣткою на сел. Николаевку, по берегу Чернаго моря, шоссированная	64 ¹ / ₂	
9	Сухумская, отъ гор. Сухума до м. Зугдиды	105 ¹ / ₂	Отъ Сухума до Драндъ шоссейная (18 ¹ / ₂ вер.) отъ Драндъ до Зугдидъ (87 вер.) грунтовая верховая.
10	Ладжагурская отъ селенія Алпаны до сел. Цагери, частью шоссейная, частью грунтовая	18	
11	Артвинская, отъ моста черезъ рѣку Чорохъ до города Артвина, грунтовая	5	

ВЪ ДОМОСТЬ

работъ, произведенныхъ распоряженіемъ Строительнаго Отдѣленія Кутаискаго Губернскаго Правленія по сооруженію новыхъ и ремонту старыхъ путей, мостовъ и зданій въ 1901 году.

№ № по порядку.	Наименованіе работъ.	На Сумму.	
		Руб.	К.
1	Перестроенъ деревянный мостъ черезъ рѣку Окумъ, по Сухумо-Зугдидской дорогѣ	4978	17
2	Перестроенъ деревянный мостъ черезъ рѣку Меркумсу по Сухумо-Зугдидской дорогѣ	3226	16
3	Устроены конуса при мостѣ черезъ рѣку Коронись-чай, близъ города Батума, и произведены еще нѣкоторыя дополнительные работы на томъ же мосту	2288	50
4	Построенъ деревянный мостъ черезъ рѣку Ріонъ, у селенія Дерча въ Лечхумскомъ уѣздѣ	7773	22
5	Построены сарай при арестныхъ домахъ:		
	въ г. Батумѣ	535	40
	— г. Кутаисѣ	540	—
	— м. Самтреди	594	—
6	Ремонтированъ домъ, занимаемый квартирою Помощника Кутаискаго Военнаго Губернатора въ гор. Батумѣ	581	18
	Заготовлены и разсыпаны шоссейно ремонтные матеріалы на дорогахъ:		
7	Сенако-Накалакевской	1410	—
8	Ладжанурской	1180	—
9	Гелатской	972	—
10	Сенако-Зугдидской	5040	—
11	Устроены чапъ для воды во дворѣ Кутаискаго тюремнаго замка	353	85
12	Ремонтированы печи въ Батумской тюрьмѣ	198	—
13	Ремонтированы ворота и крыша въ зданіи Батумскаго Окружнаго управления	88	03
14	Ремонтированъ домъ, занятый квартирою Начальника Сухумскаго округа	235	40
15	Верхній этажъ зданія Батумскаго Окружнаго Управления приспособленъ подъ квартиру Начальника округа	3034	19
	Исправлены поврежденія отъ ливней на дорогахъ:		
16	Мафланурской	10480	—
17	Сенако-Накалакевской	532	—
18	Хонской	150	—
19	Нотанебо-Озругето-Саджевахской	1127	80

20	Построено этапное помѣщеніе въ селеніи Хета, Зугдидскаго уѣзда	5326	—
21	Ремонтированъ мостъ черезъ Красную рѣчку, по Гелатской дорогѣ	1228	30
Содержаніе въ отчетномъ году въ исправности полотна дорогъ съ искусственными на нихъ сооруже́ніями:			
22	Сенако-Зугдидской	5196	60
23	Сухумо-Зугдидской	3150	—
24	Нотанебо-Озургето-Саджевахской	10213	72
25	Артвинской	297	54
26	Сенако-Накалакевской	1594	66
27	Ладжанурской	3826	13
28	Гелатской	2899	67
29	Кутаисо-Хонской	2778	30

Въ вѣдѣніи Кавказскаго округа путей сообщенія состоятъ слѣдующія дороги:

1-я Дистанція: Батумо-Ахалцихская дорога начинается отъ городской черты, т. е. отъ р. Ангисы и кончается у селенія Бенары Ахалцихо-Абастуманскаго шоссе протяженіемъ всего 148,112 вер. Вся дорога шириною отъ 2,5 до 3 саженой шоссирована.

Въ составъ I дистанціи вошла съ 1893 года переданная военнымъ вѣдомствомъ Батумо-Озургетская дорога общимъ протяженіемъ по проектнымъ даннымъ 62,914 вер.

Отъ Батума до Кобулетъ дорога эта разработана кусками на протяженіи 30,589 вер. на остальномъ протяженіи вовсе не разработана. Проекты и смѣты на устройство этой дороги представлены на разсмотрѣніе и утвержденіе въ Правленіе Кавказскаго Округа Путей Сообщенія. Въ настоящее время возникъ вопросъ объ измѣненіи направленія этой дороги по требованію окружного штаба, такъ какъ часть дороги около Батума открыта съ моря и неудовлетворяетъ военнымъ цѣлямъ.

Въ теченіи 1901 года на Батумо-Ахалцихской дорогѣ произведены слѣдующія главнѣйшія работы:

1) Окрашены 10 желѣзныхъ мостовъ на 2, 27, 34, 39, 43, 52, 57, 90 и 101 верстахъ на сумму 925 руб.

2) Устроены береговыя укрѣпленія для предохраненія отъ подмыва на 39 вер. Произведенъ ремонтъ досчатаго настила на 87 и 130 верстахъ. Устроены коллекторы и трубы на 133 всего на сумму 730 рублей.

3) Замянено верхнее деревянное строеніе моста на 57 вер. — 932 руб. 14 к.

4) Заготовленъ ремонтный щебень для шоссирования участковъ Батумо-Ахалцихскаго шоссе отъ 1 до 17 вер., отъ 18 до 132 вер. и отъ 132 до 148 версты всего на сумму 9888 руб.

5) Уширена дорога и построено береговое укрѣпленіе на 35 вер.—800 р.

6) Уширена дорога на 21 верстѣ—700 руб.

7) Углублены канавы на 17—57 верстахъ—836 руб.

8) Устроена каменная дамба для защиты берега отъ подмыва на 43 верстѣ—500 руб.

9) Уширена дорога на въѣздѣ на мостъ на 69 верстѣ—288 руб. 46 коп.

10) Исправлены поврежденія на Батумо-Ахалцихской дорогѣ—1000 руб.

11) Устроены трубы на 56 верстѣ—840 руб.

2-я дистанція: Начиная отъ желѣзнаго моста черезъ рѣку Аджарисъ Цхали до Яланусъ Чамскаго перевала съ вѣткою къ Артвину 3,290 вер. всего протяженіемъ 160,016 вер. На этомъ протяженіи имѣется шоссированныхъ участковъ по ширинѣ отъ 2, 3 до 2, 5 саж. отъ Аджарисъ-Цхали до Артвина и дальше до 76 версты 76,239 вер. Грунтовой колесной дороги 83,777 вер.

На этой дорогѣ произведены слѣдующія работы:

1) Разработанъ участокъ дороги протяженіемъ 2,878 вер. въ обходъ ползучихъ мѣстъ на 102 вер. на сумму 17,600 руб.

2) Шоссированъ участокъ дороги отъ 105 до 120 версты и устроены подпорныя стѣны съ парапетами на первыхъ 28 верстахъ на сумму 86,957 р. 24 к.

3) Устроены желѣзные мосты отвер. въ свѣту 7 саж. на каменныхъ устояхъ черезъ р. Келасури на 21 верстѣ—9495 р. 29 к.

4) Устроены подпорныя стѣны для огражденія вѣздовъ на мостъ черезъ р. Хеби на 14 верстѣ—392 р. 75 к.

5) Устроены каменные струеотводныя пятки на 25 верстѣ и подпорныя стѣны на 20, 111 и 113 вер. и исправлено освѣщеніе на 125 вер. всего на сумму 5000 руб.

6) Устроены дополнительные водопускныя каналы на 125 вер.—450 руб.

7) Исправлены поврежденія въ Аджарисъ-Цхальскомъ мосту съ возобновленіемъ деревянной проѣздной части и переменной подфермныхъ камней—3,960 рублей.

8) Окрашены желѣзные мосты черезъ р. р. Аджарисъ-Цхали и Мачахели на сумму 961 руб.

9) Исправлены разрушенныя подпорныя стѣны 147 пог. саж. и исправлены стѣны отъ 36 вер. до Артвина на сумму 3,867 р. 31 к.

10) Расчищены обвалы и выносы—2,545 р. 06 к.

11) Устроена каменная подпорная стѣна на 38 вер. въ объемѣ 3, 18 куб. саж. сухой кладки и расчищены обвалы—829 р. 78 к.

12) Устроены подпорныя стѣны на 2 и 28 вер. въ объемѣ 9,54 куб. саж. сухой кладки—255 руб.

13) Устроена каменная подпорная стѣна на 40 вер. въ объемѣ кладки на известковомъ растворѣ—7 руб. 86 к.

14) Поставлено ремонтнаго щебня для Батумо-Ардаганской дороги отъ 1 до 72 версты на сумму 8,670 руб.

Дальнѣйшія предполагаемыя работы состоятъ въ окончательномъ устройствѣ Батумо-Ардаганской дороги съ перетрассированіемъ участковъ отъ 36 вер. до Имерхевскаго моста и далѣе до перевала „Бацъ“ по новому направленію по ущельямъ р. р. Чороха, Имерхеви и Арданучъ-Чая, для чего составленъ особый проектъ еще не утвержденный, по которому стоимость предстоящихъ работъ опредѣляется въ круглыхъ цифрахъ въ 1,650,000 руб.

По воднымъ сообщеніямъ: Разработаны послѣдніе три участка бичевника по правому берегу р. Чороха съ расчисткой русла рѣки—9,615 р. 40 коп.

3-я дистанція: Протяженіе всѣхъ путей входящихъ въ составъ 3 дистанціи 161,092 вер., а именно:

I) Южный склонъ Клухорской дороги. а) Отъ гор. Сухума до р. Амткель шоссированнаго пути 38,342 вер. б) Отъ р. Амткель до Клухорскаго перевала грунтовой выючной тропы 93,748 вер.

II) Береговая Черноморская дорога Сухумо-Ново-Афонское шоссе 24,850 в.

III) Дорога отъ г. Сухума черезъ Зугдиды до Ново-Сенаки участокъ отъ Драндскаго монастыря до с. Дзюбжа черезъ Кодорскій желѣзный мостъ, (иначе кодорскій подъѣздной путь) шоссе протяженіемъ 4,152 вер., а всего шоссе 67,344 вер. Грунтовой дороги 93,748 вер.

На этой дорогѣ произведены слѣдующія работы.

1) Исправлены поврежденія въ струеотводной дамбѣ на правомъ вѣздѣ къ мосту черезъ р. Кодоръ—5,813 р. 65 к.

2) Заготовлено 50 куб. саж. щебня для разсыпки его въ топкихъ мѣстахъ на участкѣ отъ 15 до 19 вер. Клухорской тропы 1,060 руб.

3) Построено 126 каменныхъ трубъ взамѣнъ временныхъ деревянныхъ мостиковъ на шоссе отъ водопада Барьяль до р. Амткель—3800 руб.

4) Перестроена часть верхняго деревяннаго строенія и окрашены металлическія части въ трехъ пролетахъ Кодорскаго моста 5,518 р. 47 коп.

5) Перестроенъ треснувшій устой желѣзнаго моста № 62 на 20 вер. Ново-Афонскаго шоссе—449 р. 41 коп.

6) Произведенъ ремонтъ мостовъ черезъ р. р. Зиму и Хейцхвали на 51 и 57 верстахъ Клухорской тропы—1,100 р.

7) Возобновлены и усилены двѣ плотины и пять пятокъ въ районѣ третьяго Гумистинскаго моста—3,478 р.

8) Поставлено ремонтнаго щебня для поддержанія шоссеиныхъ дорогъ на сумму 9,785 руб.

Батумо-Ахалцихская и Батумо-Ардаганская дороги въ настоящее время устроены настолько, что по нимъ можно производить колесное движеніе, хотя частью затруднительное и небезопасное въ виду незаконченности парапетовъ, подпорныхъ стѣнъ,—для приведенія дороги въ удобное для колеснаго сообщенія состояніе, въ текущемъ году производится работа по постройкѣ парапетовъ и подпорныхъ стѣнъ и другихъ ограждающихъ дорогу сооружений.

Часть Военно-Зекарской дороги отъ г. Кутаиса до Зекарскаго перевала, протяженіемъ 73 версты, изъ коихъ 26 верстѣ—шоссе, начиная съ 3-й версты отъ гор. Кутаиса до Багдадскаго караульнаго дома и 47 верстѣ грунтовой дороги изъ коихъ 2 первыя версты въ г. Кутаисѣ, а 45 верстѣ отъ Багдадскаго караульнаго дома до Зекарскаго перевала; затѣмъ южный склонъ Военно-Осетинской дороги, отъ гор. Кутаиса до Мамисонскаго перевала протяженіемъ 157,56 верстѣ,—изъ коихъ шоссированныхъ участковъ 70,08 верстѣ, а 87,48 верстѣ грунтовыхъ. Выполнены въ томъ же году слѣдующія работы:

I. На части Военно-Зекарской дороги: а) произведены склонныя розсыпи щебня на 6, 7 и 8 верстахъ израсходовано 4,887 руб. 50 коп. б) на обыкновенный ремонтъ дороги, находящихся на ней искусственныхъ сооружений, зданій, заготовку ремонтнаго щебня и содержаніе дорожной прислуги израсходовано 18,999 рублей.

II. На южномъ склонѣ Военно-Осетинской дороги: а) производилась постройка семи желѣзныхъ мостовъ черезъ рѣки: Молекура отв. 8 саж., Сакалмахисъ-Геле отв. 4, 5 саж. Схукушерисъ-Геле отв. 10 саж., притокъ рѣки Ладжанури отв. 3,75 саж. Джорджосъ-Геле отв. 6 саж., Сантарули отв. 4, 5 с. и Ріонъ отвер. 14 саж., на 28, 21, 43, 52, 73, 96 и 129 верстахъ, изъ коихъ первый, черезъ р. Молекура, оконченъ, а остальные шесть въ производствѣ, всего на сумму 75,131 руб. 85 коп. б) Возстановлена прорванная часть дамбы близъ моста черезъ р. Сакаура на 113 верстѣ израсходовано 340 руб. в) Построено три временныхъ деревянныхъ моста черезъ рѣки: Сакалмахисъ-Геле на 21 вер. отв. 4 саж. Сакаури на 113 вер. отв. 7, 5 саж. и Ріонъ двухпролетный отв. въ сложности 11,20 саж. на 129 верстѣ, всего на сумму 4,250 рублей: г) Возобновлены деревянные профъзжія части (настилы) на желѣзныхъ мостахъ черезъ рѣки: Гвиришисъ-Геле на 47 вер., Ладжанури на 52 вер., и Хева на 109 вер. всего на сумму 900 рублей. Кромѣ того на обыкновенный ремонтъ шоссе и грунтовыхъ участковъ дороги,

сооруженій, зданій, заготовку ремонтнаго щебня и содержаніе дорожной при-
слуги въ теченіи 1901 года израсходовано 23,213 рублей и на работы по воз-
становленію сообщенія и исправленію поврежденій въ дорожномъ полотнѣ и
и сооруженіяхъ, происшедшихъ вслѣдствіе бывшихъ въ Іюнѣ мѣсяцѣ ливней
израсходовано 16,625 рублей 50 коп.

Горговля.

Торговыми пунктами въ губерніи кромѣ городовъ являются слѣдующія
мѣстечки и селенія:

Въ Озургетскомъ уездѣ въ Нагомари, Чохатаури и Хидистави и селенія
Ланчхути, Супса и Нотанеби.

Въ Сенакскомъ уездѣ м. Ново-Сенаки, Старо-Сенаки, Суджуна и Наогалеви
(Мартвили) и Селенія Бандза и Абаша.

Въ Рачинскомъ уездѣ м. Они и селеніе Амбролаури.

Въ Кутаисскомъ уездѣ сел. Самтреди, Хони, Диди-Джихаиши, Саджевахо,
Тквибули и Сабена.

Въ Лечхумскомъ уездѣ селенія Лаилаши и Цагери.

Въ Зугдидскомъ уездѣ м. Зугдиди, Анаклія, Хоши, Редуткале (заштатный
городъ) и селенія Цаленджихи, Цухура и Ахути.

Въ Шорпанскомъ уездѣ м. Квирилы, Чіатуры и Бѣлагоры.

Въ Батумскомъ округѣ сел. Чурукъ-Су и селенія Борчха, Марадиди, Кеди
и Хуло.

Въ Артвинскомъ округѣ м. Артвинъ и Арданучъ и селеніе Сатлель-Рабатъ.

Въ Сухумскомъ округѣ торговля постепенно развивается и сосредото-
чивается преимущественно въ мѣстечкахъ Гудауты и Очемчиры.

Въ губерніи учреждены слѣдующія ярмарки:

Нагомарская, Джуматская, Петропавловская, Старо-Сенакская, Успенская,
Бугеульская, Кулашская, Цагерская, Хобская, Хонская, Цаленджихская и
Цевская.

Предметами торговли на этихъ ярмаркахъ являются крупный и мелкій
скоть, мануфактурные товары и кустарныя мѣстныя издѣлія. Обороты
Успенской ярмарки достигаютъ до 150,000 рублей.

Въ 1901 году было выдано:

Сословныхъ купеческихъ свидѣтельствъ 1-й гильдіи	7
— — — — — 2-й гильдіи	273
Для торговыхъ предпріятій 1-го разряда.	
На торговыя предпріятія годовыхъ	57
— — — — — полугодовыхъ	1
На складочныя къ нимъ помѣщенія годовыхъ	33
Безплатныхъ промысловыхъ билетовъ на складочныя помѣщенія	71
2-го разряда.	
На торговыя предпріятія годовыхъ	1739
— — — — — полугодовыхъ	79
На складочныя къ нимъ помѣщенія годовыхъ	8
Безплатныхъ промысловыхъ билетовъ на складочныя помѣщенія	397

3-го разряда.

На торговля предприятия годовыхъ	4307
Полугодовыхъ	449
На складочныя къ нимъ помѣщенія годовыхъ	3
Бесплатныхъ промысловыхъ билетовъ на складочныя помѣщенія	29

4-го разряда.

На торговля предприятия годовыхъ	551
— — — полугодовыхъ	109

5-го разряда.

На развозный торгъ годовыхъ	160
— — — полугодовыхъ	43
На разносный торгъ годовыхъ	148
— — — полугодовыхъ	48

<i>Для промышленныхъ предприятий</i> 2-го разряда годовыхъ	2
3-го — — —	4
4-го — — —	10
5-го — — —	53

полуугодовыхъ	1
6-го разряда годовыхъ	26
полуугодовыхъ	6
7-го разряда годовыхъ	179
полуугодовыхъ	5
8-го разряда годовыхъ	564
полуугодовыхъ	27

Бесплатныхъ промысловыхъ билетовъ на подряды и поставки Отставнымъ нижнимъ чинамъ и семействамъ церковно служителей	92
На складочныя помѣщенія	7
На складочныя помѣщенія	59

<i>Для личныхъ промысловыхъ занятій</i> 2-го разряда годовыхъ	2
3-го — — —	2
4-го разряда годовыхъ	36
полуугодовыхъ	5

Приказчикамъ 1-го класса годовыхъ	623
полуугодовыхъ	89

Приказчикамъ 2-го класса годовыхъ	824
полуугодовыхъ	49

За всѣ эти свидѣтельства поступило 236,110 руб. 87 коп.

Штрафовъ и взысканій 6,428 руб. 94 коп.

Въ 1901 году заграничныхъ товаровъ было привезено:

Черезъ Гудаутскую таможену на	382 руб.
— Сухумскую — —	5,731 —
— Очемчирскую — —	520 —
— Потійскую — —	350,552 —
— Николаевскую — —	2,562 —
— Батумскую — —	7.735,015 —
— Ордржохскую — —	34,797 —

Всего на сумму 8.130,558 руб.

Вывезено въ томъ же году за границу:

Черезъ Гудаутскую таможену на	62,740 руб.
— Сухумскую — —	242,113 —
— Очемчирскую — —	411,583 —
— Потійскую — —	5.061,475 —
— Николаевскую — —	27,468 —
— Батумскую — —	46.776,483 —
— Орджохскую — —	5,380 —
Всего на сумму	52.587,242 руб.

Привозъ и вывозъ товаровъ каботажемъ по портамъ Кутаисской губернии въ 1901 году:

	Привезено пудовъ.	Вывезено пудовъ.
Гудауты	147,536 —	138,643 —
Новый Афонъ	108,097 —	11,008 —
Сухумъ	950,204 —	374,235 —
Очемчиры	196,286 —	90,926 —
Анакля	330,105 —	632,604 —
Поти	13.204,467 —	6.081,670 —
Чуруксу	4,691 —	795 —
Батумъ	9.379,276 —	5.287,642 —
Лиманскій	491 —	1,146 —

Кредитныя учрежденія.

Въ 1901 году въ Кутаисской губернии дѣйствовали слѣдующія кредитныя учрежденія:

- 1) Закавказское Отдѣленіе Государственнаго Дворянскаго Земельнаго Банка.
- 2) Михайловскій Дворянскій Земельный Банкъ.
- 3) Батумское Отдѣленіе Государственнаго Банка.
- 4) Батумское Отдѣленіе Тифлискаго Коммерческаго Банка.
- 5) Кутаисское, Батумское, Потійское и Зугдидское Общества взаимнаго кредита.
- 6) Государственныя сберегательныя кассы при казначействахъ.
- 7) Сберегательныя кассы при почтово-телеграфныхъ учрежденіяхъ и
- 8) 24 ссудо-сберегательныя кассы.

Свѣдѣнія о дѣятельности Закавказскаго Отдѣленія Государственнаго Банка по Кутаисской губернии въ 1901 году:

А. Заявленія о ссудахъ.

Число заявленій 7.

Количество земли.	Испрашиваемая ссуда.	Оцѣнка владѣльца.
5084 дес.	409,200 руб.	3.451,256 руб.

Б. Ссуды выданныя въ 1901 году.

Число ссудъ 21.

Количество земли.	Оцѣнка Совѣта.	Выданныя ссуды.
3745 дес.	282,170 руб.	168,400 руб.

В. Общее число залоговъ къ 1-му января 1902 года.

Число имѣній 247.

Количество земли.

31852 дес.

Выданныя ссуды.

2.329,100 руб.

Михайловскій дворянскій земельный банкъ въ отчетномъ году выдалъ ссуды Долгосрочныхъ 187,000 р., изъ коихъ подъ залогъ городскихъ 171,400 р. и подъ залогъ сельскихъ 15,600 р. и краткосрочныхъ 5,200 р., всего 192,200.

Погашено-же долгосрочныхъ 169,446 р. 31 коп. и краткосрочныхъ 30,408. р.

Волового дохода за 1901 г. получено банкомъ 111,624 руб. 76 коп. за покрытіемъ расходовъ на управленіе банкомъ, экстраординарныхъ и на общественныя нужды и за вычетомъ убытковъ, понесенныхъ отъ оставленныхъ за банкомъ имѣній осталось чистой прибыли 44,055 р. 79 коп.

Въ слѣдующей таблицѣ показано количество дворянскихъ земель, состоящихъ въ залогъ банка къ 1-му января 1900 года:

У Ѣ З Д Ы.	Число имѣній.	Количество земли.		Оцѣнка Правленія.	Размѣръ ссуды.
		Десятины.	Кв. саж.		
Кутаисскій	211	4364	865	729300	358800
Шорапанскій	131	5123	584	477900	237000
Озургетскій	25	1372	824	121200	60500
Зугдидскій	25	4320	225	320100	160000
Сенакскій	70	2051	2014	273100	129110
Рачинскій	22	1307	1753	55400	26200
Лечхумскій	6	1091	2058	21000	9100
Сухумскій округъ	4	661	1452	15000	5100
	494	20293	175	2010000	985800

Въ *Батумскомъ отдѣленіи Государственнаго банка* оставалось къ 1 января 1901 г. 1.626,740 р. 61 к., въ теченіи года поступило 34.583,959 р. 98 коп., израсходовано 34.560,465 руб. 39 коп. Осталось къ 1 января къ 1902 года 1.650,235 р. 20 к. Общій оборотъ Батумскаго отдѣленія Тифлискаго коммерческаго банка въ 1901 году составляетъ 165.266,120 руб. 90 коп.

Оборотъ кассы.

Осталось на 1 января 1901 г.	41,167 руб. 26 коп.
Поступило въ теченіи года	32.936,581 — 48 —
Выдано	32.921,810 — 64 —
Осталось на 1 января 1902 г.	55,938 — 10 —
На 1 января 1901 года оставалось въ Батумскомъ отдѣленіи Государственнаго банка на условномъ текущемъ счетѣ	2,852 — 53 —
Въ теченіи 1901 года внесено на сей счетъ	6.844,759 — 78 —
Получено обратно по чекамъ	6.774,760 — 85 —
Осталось на 1 января 1902 года	72,851 — 46 —

Оставалось на 1 января 1901 года:

Простыхъ вкладовъ на текущіе счета	233,895	р.	14	к.
Срочныхъ вкладовъ	118,933	—	16	—
Вкладовъ до востребованія	8,468	—	„	—

Въ теченіи года поступило:

Простыхъ вкладовъ	6.051,814	—	30	—
Срочныхъ —	139,281	—	37	—
Вкладовъ до востребованія	29,110	—	„	—

Въ теченіи года уплочено по чекамъ:

Простыхъ вкладовъ	5.805,038	—	46	—
Срочныхъ вкладовъ	119,137	—	16	—
Вкладовъ до востребованія	33,478	—	„	—
Осталось на 1 января 1902 г. простыхъ вкладовъ	490,116	руб.	49	коп.
Срочныхъ вкладовъ	139,137	—	37	—
Вкладовъ до востребованія	4,100	—	„	—

Въ Бутаискомъ Обществѣ взаимнаго кредита къ 1 января 1901 года состояло:

	Членовъ.	Оборотнаго капитала.	Капитала обезпеченія.
	1,394	146,395 р.	1.317,550 р.
Въ первомъ полугодіи поступило	76	6,420 —	57,780 —
Увеличили взносъ	1	30 —	270 —
Выбыло	21	1,260 —	11,340 —
Уменьшили взносы	3	425 —	3,825 —
Къ 1 Юля 1901 года состояло	1,449	151,160 —	1.360,440 —
Подали заявленія о выбытіи	7	650 —	5,850 —
— — — — — объ уменьшеніи взноса	1	370 —	3,330 —
Имѣютъ право на дивидендъ 1-го полугодія	1,368	14,369 —	„ —
Во 2-мъ полугодіи поступило	56	3,660 —	32,940 —
Увеличили взносы	2	620 —	5,580 —
Выбыло	35	2,550 —	22,950 —
Уменьшили взносы.	7	1,230 —	11,070 —
Къ 1 января 1902 г. состоитъ	1,470	151,660 —	1.364,940 —
Оборотъ кассы въ теченіи года		15.928,974 р.	49 к.

Въ Батумскомъ Обществѣ взаимнаго кредита къ 1-му

января состояло 469 членовъ, съ 20 ⁰ / ₁₀₀ взносомъ	108,625	р.	„	к.
Въ 1901 году поступило 51 членовъ съ 20 ⁰ / ₁₀₀ взносомъ	8,200	—	„	—
Изъ всѣхъ членовъ 14 человекъ увеличили взносы	1,500	—	„	—
Итого 520 членовъ	118,325	р.	„	к.

Въ теченіи 1901 года выбыло въ 1 полугодіи 15 членовъ	3,390	—	„	—
Во 2 полугодіи 20 членовъ	3,550	—	„	—
Состоитъ къ 1 января 1902 года 483 члена	110,785	—	„	—
На 1 января 1901 года было въ кассѣ	35,103	—	81	—
Въ теченіи года поступило	3.519,657	—	87	—
— — — — — выдано	3.533,373	—	96	—
Осталось къ 1 января 1902 года	21,387	—	72	—

Въ Потійскомъ Обществѣ взаимнаго кредита къ 1-му

января 1901 года состояло 217 членовъ.

Въ теченіи года поступило	8	член.
— — — — — выбыло	12	—
Состоитъ къ 1 января 1902 года	213	—
Общій оборотъ кассы за 1901 годъ было	14.814,596	р. 66 к.

Въ Зугдидскомъ Обществѣ взаимнаго кредита въ отчетномъ году было
201 член.
Оборотный капиталъ общества 20,605 р. „ к.
Зпасной капиталъ 940 — 23 —
Срочныхъ процентныхъ вкладовъ 22,166 — „ —

Общій оборотъ по операциямъ 608,962 р. 40 к.
Къ 1 января 1901 года состояло въ кассѣ 3,604 — 66 —
Въ теченіи года поступило 305,768 — 61 —
— — — выдано 303,193 — 79 —
Осталось къ 1 января 1902 года 6,179 — 48 —

Свѣдѣнія объ оборотахъ сберегательныхъ кассъ въ Казначействахъ и почтово-телеграфныхъ учрежденіяхъ.

Названіе казначействъ.	Сберегательныя кассы (центральныя, почтово-телеграф. и фабрич. заводскія).	Состояло денежныхъ вкладовъ къ 1 янв 1900 г.		ВЪ Т Е Ч Е Н І Е						О Т Ч Е Т Н А Г О Г О Д А.						Осталось денежныхъ вкладовъ къ 1 января 1901 г.			
		Число книжекъ.	С у м м а.		Выд. новыхъ книж. (по первоначальнымъ взносамъ и по переводу изъ др. сбер. кассъ)	Поступило вкладовъ и переведено изъ другихъ сберегат. кассъ.		Причислено на вклады процентовъ къ 31 декабря 1901 г., не включая выданныхъ %.		И Т О Г О.		Оплачено книжекъ и переведено въ друг. сберегат. кассы.	Выдано вкладовъ, списано на покупку % бумагъ и переведено въ другія сберегат. кассы.		Причислено въ теченіе года и выдано проценти при востребован. и переводахъ вкладовъ.		Число книжекъ.	С У М М А.	
			Рубли.	К.		Рубли.	К.	Рубли.	Коп.	Рубли.	Коп.		Рубли.	Коп.	Рубли.	Коп.		Рубли.	Коп.
Кутаисское	Центр.	4554	1247990	1	1885	1039508	82	38919	75	1078428	57	1597	1064160	46	42625	5	4842	1262258	12
	Приписн.	272	53517	58	128	59366	80	1349	41	60716	21	108	69470	71	1594	18	292	44763	8
Квирильск.	Центр.	598	203167	71	237	136345	46	6120	34	142465	80	164	128436	98	467	1	671	217196	53
	Приписн.	38	5312	45	8	4102	41	167	43	4269	84	14	4065	29	13	96	32	5517	—
Онійское	Центр.	312	133415	2	138	76652	52	4674	38	81326	90	81	60147	52	278	56	369	154594	40
	Приписн.	17	1489	57	19	1884	50	48	74	1933	24	12	1839	63	8	21	24	1583	18
Сенакское	Центр.	495	131408	14	269	128136	98	3971	45	132108	43	205	128866	30	4317	52	559	134650	27
	Приписн.	597	93846	49	239	83628	87	2640	28	86269	15	227	88893	93	3049	29	609	91221	71
Потійское	Центр.	678	123475	97	291	192807	28	3634	88	196442	16	235	186280	54	427	42	734	133637	59
	Приписн.	258	18165	60	117	16526	25	583	75	17090	—	98	14936	67	51	19	277	20318	93
Сухумское	Центр.	975	251019	86	743	333689	37	6846	55	340535	92	469	332644	5	910	90	1249	258911	73
	Приписн.	288	35125	10	181	37777	49	946	82	38724	31	151	39354	24	210	52	318	34495	17
Батумское	Центр.	108	25019	83	138	42782	1	760	70	43542	71	90	33836	7	139	59	156	34726	47
	Приписн.	—	—	—	—	—	—	—	—	—	—	—	—	—	—	—	—	—	—
ВСЕГО.	Центр.	7720	2115496	54	3701	1949922	44	64928	5	2014850	49	2841	1934371	92	49165	25	8580	2195975	11
	Приписн.	1470	207456	79	692	203266	32	5736	43	209002	75	610	218560	47	4927	36	1552	197899	7
		9190	2322953	33	4393	2153188	76	70664	48	2223853	24	3451	2152932	39	54092	61	10132	2393874	18

Въ 1901 году въ Кутаисской губерніи дѣйствовали слѣдующія сельскія кооперативныя товарищества:

Названіе товарищества.	Число селеній, на которыя распространяются дѣйствія товариществъ.	Число населенія.	Число членовъ.
Въ Озургетскомъ уѣздѣ.			
Озургетское	На г. Озургеты и ближайшія селенія	15000	176
Дзимитское	На жителей селенія	4000	44
Ланчхутское	16	10000	287
Квемо-Сурепское	3	4020	120
Асканское	5	9380	292
Нагомарско-Акетское	На мѣст. Нагомари и окружающихъ селенія	5900	115
Бахвское	5	—	111
Макванетское	3	2500	98
Шемокмедское	7	1500	91
Двабзуйское	7	2900	94
Гогоретское	6	4000	69
Бахвское общество потребителей „Помощь“	—	—	93
Въ Кутаисскомъ уѣздѣ.			
Парцханаканевское	1	628	98
Нахахулевское	5	5800	146
Ганиро-Квитирское	4	6000	100
Самтредское	На м. Самтреди	4500	229
Диди-Джихаишское	2	9000	650
Кулашское	На сел. Кулаши	—	57
Чаганское	4	—	98
Абашское	1	—	170
Ванское	3	8000	92
Кухо-Губское	4	10000	373
Гоча-Джихаишское	4	—	631
Хонское	4	8000	219
Въ Сенакскомъ уѣздѣ.			
Сенакское	На м. Ново-Сенаки и ближайшія селенія	8700	134

III. Подати и повинности.

Окладные и другіе сборы.

Въ слѣдующей таблицѣ показаны поступления въ казну податей и недоимокъ, а также оставшіяся къ 1 января 1902 г. въ недоимкѣ суммы.

Роды податей.	ВЗЫСКАНО.				Осталось къ 1 Января 1902 г.					
	Недоимокъ.		Оклада.		Недоимокъ.		Оклада.		Всего.	
	Руб.	К.	Руб.	К.	Руб.	К.	Руб.	К.	Руб.	К.
Съ крестьян. надѣльн. земель:										
Государст. позем. налогъ	—	—	17252	31	—	—	7155	54	7155	54
Государственная оброчная подать	—	—	107177	86	—	—	33419	21	33419	21
Земскіе поземельные сборы	—	—	124967	51	—	—	63128	81	63128	81
Съ прочихъ земель:										
Государственный поземельный налогъ	—	—	6085	09	—	—	12703	19	12703	19
Пени	—	—	27	26	—	—	17	44	17	44
Земскіе поземельные сборы	—	—	32933	74	—	—	116936	99	116936	99
Пени	—	—	394	62	—	—	678	23	678	93
Прочіе пряміе налоги:										
Съ недвижимыхъ имуществъ въ городахъ:										
а) Государствен. налогъ	31030	25	25716	87	4745	16	37272	70	42017	86
Пени	1910	30	261	80	—	—	—	—	—	—
б) Земскій сборъ	—	—	25422	29	—	—	37577	71	37577	71
Пени	—	—	172	09	—	—	—	—	—	—
Государственный квартирный налогъ	—	—	15095	44	—	—	2656	81	2656	81
Пени	—	—	291	61	—	—	—	—	—	—
Прочіе окладные сборы:										
Сборъ съ туземнаго населенія взаменъ отбыванія воинской повинности:										
Съ лицъ податн. сословія	1325	32	12362	53	998	34	3064	85	4063	19
Съ лицъ привилегированнаго сословія	261	18	620	67	2903	73	1075	84	3979	57
Съ городскихъ жителей.	71	28	322	47	478	89	186	99	665	38
2% земскій сборъ съ фабричныхъ, заводскихъ и торгово-промышленныхъ помѣщеній:										
Съ лицъ подат. сословія	—	—	4732	5	—	—	13584	56	13584	56
Пени	—	—	54	57	—	—	106	37	106	37
Съ лицъ привилегированнаго сословія	—	—	1295	93	—	—	6363	7	6363	7
Пени	—	—	10	80	—	—	53	56	53	56

Отмѣненные сборы:										
Поземельная подать съ казенныхъ крестьянъ	7	45	—	—	341	50	—	—	341	50
Съ временно-обязанныхъ	—	—	—	—	36	15	—	—	36	15
Поземельный сборъ:										
Съ населенія Артвинск. округа	8950	24	—	—	15767	86	—	—	15767	86
— населенія Батумскаго округа	12	94	—	—	265	26	—	—	265	26
— населенія Батумскаго и Артвинск. округовъ	—	—	—	—	32558	40	—	—	32558	40
Подымная подать:										
Съ казенныхъ крестьянъ	25339	88	—	—	37813	30	—	—	37813	30
— временно-обязанныхъ	10694	05	—	—	18683	48	—	—	18683	48
— городскихъ жителей.	741	88	—	—	2081	20	—	—	2081	20
— городского населенія Сухумскаго округа .	708	—	—	—	3392	86	—	—	3392	86
Разсроченныхъ недоимокъ подымной подати, срокъ платежа, коимъ еще не наступаль:										
Съ казенныхъ крестьянъ	—	—	—	—	14123	97	—	—	14123	27
— временно-обязанныхъ	—	—	—	—	5961	57	—	—	5961	57
Поземельный сборъ:										
Съ земель лицъ, не платящихъ подымныхъ сборовъ	15191	60	—	—	94882	43	—	—	94882	43
Пени	695	20	342	11	4703	81	—	—	4703	81
Городскихъ земель . .	—	—	—	—	430	92	—	—	430	92
Пени	—	—	—	—	112	08	—	—	112	08
Сборъ съ недвижимыхъ имуществъ въ городахъ взамятъ подымныхъ земскихъ сборовъ	19103	29	—	—	7327	93	—	—	7327	93
Пени	1930	81	—	—	—	—	—	—	—	—
2% сборъ съ фабричныхъ и заводскихъ помѣщеній:										
Съ лицъ податнаго сословія	15121	83	—	—	48641	10	—	—	48641	10
Пени	325	75	174	59	243	57	—	—	243	57
Съ лицъ привилегированнаго сословія . .	4875	60	—	—	24339	29	—	—	24339	29
Пени	940	42	234	56	5820	80	99	01	5919	81

Земскій сборъ на государственныя повинности:										
Съ казенныхъ крестьянъ	—	—	—	—	3166	05	—	—	3166	05
— временно-обязан. кр.	—	—	—	—	—	—	—	—	1626	47
— городскихъ жителей.	1	32	—	—	60	65	—	—	60	65
Разсроченныхъ недоимокъ, срокъ платежа, коимъ еще не наступалъ	—	—	—	—	20085	54	—	—	20085	54
Земскій подымный сборъ на губернская повинности:										
Съ казенныхъ крестьянъ	38659	29	—	—	153725	60	—	—	153725	60
— временно-обязанныхъ	30374	05	—	—	248725	95	—	—	248725	95
— городскихъ жителей.	2	57	—	—	55	78	—	—	55	78
— земель казны и удѣловъ	880	88	—	—	—	—	—	—	—	—
Поземельнаго сбора съ землевладѣльцевъ Сухумскаго округа	11	44	—	—	337	35	—	—	337	35
Разсроченныхъ недоимокъ подымнаго губернскаго земскаго сбора, срокъ платежа, коимъ еще не наступалъ:										
Съ казенныхъ крестьянъ	—	—	—	—	1693	81	—	—	1693	81
Другихъ разныхъ взысканій:										
По министерству Земледѣлія и Государст. Имуществъ	2068	56	476	26	15797	56	2467	78	18265	34
Пени	360	49	52	04	2611	43	13	52	2624	95
Штрафа	186	49	14	05	4064	18	13	42	4077	60
По лѣсн. Департаменту	165	81	—	—	5901	32	—	—	5901	32
— Горному —	—	—	11152	—	2982	—	218	80	3200	80
Министерство финансовъ:										
По Департаменту Государственнаго Казначейства	12373	39	—	—	91444	57	—	—	91444	57
По Главному Управл. неокладныхъ сборовъ и казенной продажи питей	10851	35	—	—	51417	21	—	—	51417	21
По управл. Мин. Финанс. по части торговли и промышленности.	3841	10	4235	73	5408	08	1893	57	7301	65
По особенной Канцеляріи по кредит. части.	2228	90	60	—	604188	45	17782	09	621970	54
Штрафа за просрочку платежей	1449	53	—	—	104471	02	—	—	104471	02
По Министер. Внутр. Дѣль.	2044	47	55667	63	16877	—	10171	37	27048	37
Пени за просрочку платежей	365	76	—	—	195	78	—	—	195	78

По главному управленію почтъ и телеграфовъ	152 86	327 —	1567 04	— —	1567 04
По Минист. Народ. Просв.	2597 91	18628 21	12895 59	5706 79	18602 30
Пени за просрочку пла- тежей	21 14	— —	3559 18	— —	3559 18
По Минист. Юстиціи . . .	7067 67	600 —	78002 84	— —	78002 84
Въ числѣ другихъ разныхъ взысканій на отвѣтственности Губернскаго Начал ства.					
По Министерству Земледѣ- лія и Государственныхъ Зе- мельныхъ Имуществъ . . .	2068 56	476 26	15797 56	2467 78	18265 34
Пени	360 49	52 4	2611 43	13 52	2624 95
Штрафа	186 49	14 5	4064 18	13 42	4077 60
По Лѣсн. Департаменту	165 81	— —	5901 32	— —	5901 32
— Горному —	— —	11152 —	2982	218 80	3200 80
По Министерству Финансовъ.					
По Департаменту Госуд. Казначейства	1010 73	— —	83639 48	— —	83639 48
По Главному управленію неокладныхъ сборовъ и на казенной про- дажи питей	10851 35	— —	51417 21	— —	51417 21
По управленію Минист. Финансовъ по части торговли и промыш- ленности	3841 10	4235 73	5408 08	1893 57	7301 65
По особенной канцеля- ріи по кредит. части.	2228 90	60 —	604188 45	17782 09	621970 54
Штрафа за просрочку платежей	1449 53	— —	104471 2	— —	104471 02
По Минист. Внутрен Дѣль.	2044 47	55667 63	16217 —	9031 37	25248 37
Пени за просрочку пла- тежей	365 76	— —	173 28	— —	173 28
По Главному Управле- нію почтъ и телегра- фовъ	152 86	327 —	1567 4	— —	1567 04
По Министерству Народнаго Просвѣщенія	2597 91	16278 21	12895 59	3356 79	16252 38
Пени за просрочку пла- тежей	21 14	— —	3559 18	— —	3559 18
По Минист. Юстиціи.	7067 67	— —	77402 84	— —	77402 84

ВѢДОМОСТЬ

о распредѣленіи недвижимокъ по городамъ, уѣздамъ и
округамъ губерніи.

Города и уѣзда.	Н Е Д О										И М О К Ъ.										Всего.							
	По государственнмъ										Доходамъ.		По Губернскимъ земскимъ сборамъ.															
	По поземельному налогу.		По налогу съ недвиж. имущ. въ город., посад. и мѣст.		По оброчной пода-ти.		По воинскому налогу.		По квар-тирному налогу.		По отмѣ-неннымъ сборамъ.		По раз-срочкѣ недоп-мокъ.		По раз-нымъ взыска-ніямъ.		По 2% сбору съ торгов. и заводск. помѣщеній		По сбору съ недвижи-мыхъ иму-ществъ въ городахъ.			По позе-мельному сбору.		По отмѣ-неннымъ сборамъ.		По разсрочкѣ недоп-мокъ.		
	Руб.	К.	Руб.	К.	Руб.	К.	Руб.	К.	Руб.	К.	Руб.	К.	Руб.	К.	Руб.	К.	Руб.	К.	Руб.	К.		Руб.	К.	Руб.	К.	Руб.	К.	
По городамъ:																												
Кутаису	—	—	13560	80	—	—	—	—	1605	50	7065	16	—	—	120655	32	—	—	10220	33	—	—	—	—	—	—	153107	11
Артвину	—	—	613	52	—	—	—	—	—	—	—	—	—	—	108	62	—	—	693	31	—	—	—	—	—	—	1415	45
Батуму	—	—	16344	14	—	—	665	38	790	50	—	—	—	—	9739	3	—	—	16822	82	—	—	—	—	—	—	44361	87
Зугдиды и Анаклии	—	—	1728	4	—	—	—	—	—	—	613	4	—	—	18419	35	—	—	1240	—	—	—	—	—	—	—	22000	43
Озургеты	—	—	1731	47	—	—	—	—	49	50	754	81	—	—	1570	97	—	—	1257	83	—	—	—	—	—	—	5364	58
Поти	—	—	3033	15	—	—	—	—	73	6	631	20	—	—	2785	63	—	—	2565	83	—	—	—	—	—	—	9088	87
Редуть-Кале	—	—	128	39	—	—	—	—	—	—	554	75	—	—	—	—	—	—	126	21	—	—	—	—	—	—	809	35
Сухуму	—	—	4878	35	—	—	—	—	138	25	393	82	—	—	3464	50	—	—	4651	38	—	—	55	78	—	—	13582	8
Итого	—	—	42017	86	—	—	665	38	2656	81	10012	78	—	—	156743	42	—	—	37577	71	—	—	55	78	—	—	249729	74
По уѣздамъ и округамъ:																												
Кутаисскому	3950	39	—	—	5590	59	—	—	—	—	60661	55	3171	25	50155	98	8006	3	—	—	34929	13	92056	33	1693	81	260215	6
Артвинскому	—	—	—	—	—	—	8	2	—	—	15835	16	—	—	2028	63	70	36	—	—	—	3	—	—	—	—	17942	20
Батумскому	114	13	—	—	709	10	18	51	—	—	2998	56	—	—	1640	34	995	89	—	—	1474	82	—	—	—	—	7951	55
Артвинскому и Батумск.	—	—	—	—	—	—	—	—	—	—	32558	40	—	—	—	—	—	—	—	—	—	—	—	—	—	—	32558	40
Зугдидскому	3932	73	—	—	1856	73	25	50	—	—	29562	40	6700	14	27400	53	1389	53	—	—	27886	18	128175	78	—	—	226929	52
Лечхумскому	349	8	—	—	704	30	—	—	—	—	3099	42	—	—	4498	34	371	10	—	—	5719	1	623	82	—	—	15365	7
Озургетскому	2033	72	—	—	2756	89	—	—	—	—	14356	88	2566	82	17400	5	984	—	—	—	22191	90	18845	24	—	—	81135	50
Рачинскому	641	97	—	—	445	90	—	—	—	—	5893	82	—	—	4197	90	793	79	—	—	6834	74	2629	98	—	—	21438	10
Сенакскому	5512	53	—	—	7835	23	—	—	—	—	50474	50	7308	7	742705	47	3033	57	—	—	45974	83	139093	30	—	—	1001937	50
Сухумскому	2196	86	—	—	12934	44	7990	73	—	—	48213	37	—	—	17384	15	1420	81	—	—	17670	25	16370	89	—	—	124181	50
Шорапанскому	1144	56	—	—	586	3	—	—	—	—	28727	28	339	26	15495	78	3042	48	—	—	18063	14	4993	56	—	—	72392	9
Итого	19876	17	—	—	33419	21	8042	76	—	—	292381	34	20085	54	282907	17	20107	56	—	—	180744	3	402788	90	1693	81	1862046	49
Всего	19876	17	42017	86	33419	21	8708	14	2656	81	302394	12	20085	54	1039650	59	20107	56	37577	71	180744	3	402844	68	1693	81	2111776	23

ВѢДОМОСТЬ

о поступленіи за 1901 годъ дополнительнаго промысловаго налога по
Кутаисской губерніи.

Наименованіе сборовъ.	Состояло къ январю 1901 г. недоимокъ.		Назначено на 1901 г. оклада.		Поступило въ теченіи 1901 г.						Осталось къ 1 января 1902 г.			
					Недоимокъ.		Оклада.		Пени.		Недоимокъ.		Оклада.	
	Р.	К.	Р.	К.	Р.	К.	Р.	К.	Р.	К.	Р.	К.	Р.	К.
I.														
По предпріятіямъ необязаннымъ публичною отчетностью:														
1) Раскладочнаго сбора	65318	82	50000	—	41057	70	17855	26	—	—	24261	12	32144	74
2) Раскладочн. сбора въ счетъ будущ. платежей	—	—	—	—	—	—	5155	95	} 5669	60	—	—	—	—
3) Процентнаго сбора	—	—	21959	—	—	—	9964	19			—	—	—	—
4) Штрафа	—	—	1954	45	—	—	380	36	—	—	—	—	1574	9
II.														
По предпріятіямъ обязаннымъ публичною отчетностью:														
1) Налога съ капитала	—	—	4656	73	—	—	4581	28	—	—	—	—	75	45
2) Процентнаго сб. съ прибыли.	39598	75	188516	46	39598	75	186658	94	1981	48	—	—	1857	52
3) Штрафа	25	—	18	—	—	—	15	—	—	—	25	—	3	—

Примѣчаніе: въ первой, третьей и предпоследней графахъ вѣдомости показаны недоимки раскладочнаго и процентнаго сборовъ равно, какъ и штрафы въ общей суммѣ.

Мірскія повинности.

Населеніе отбываетъ повинности постоянныя и временныя. Къ первымъ относятся расходы на содержаніе православнаго духовенства, общественныхъ управленій, сельскихъ школъ и т. д. Ко вторымъ—расходы на постройку и ремонтъ церквей, школъ, сельскихъ управленій, дорогъ, мостовъ и пр. Определенный размѣръ имѣеть только расходъ на содержаніе православнаго духовенства въ Имеретинской и Гурійско-Мингрельской епархіяхъ. На этотъ предметъ всѣ наличныя податныя думы въ семи уѣздахъ губерніи платять по 2 руб. въ годъ, такъ называемыхъ драмовыхъ денегъ.

Духовенство въ Сванетіи а также въ Сухумскомъ округѣ содержится на средства общества возстановленія православія на Кавказѣ.



Размѣръ понесенныхъ въ 1901 году расходовъ на постоянныя и временныя мірскія повинности показанъ въ слѣдующей таблицѣ.

Уѣзды и округа.	Число податныхъ дымовъ.	Размѣръ повинностей.				
		Постоянныхъ.		Временныхъ.		На 1 дымъ постоянн. врем. повинностей.
		Руб.	Коп.	Руб.	Коп.	
Кутаисскій уѣздъ	25116	84667	73	37100	64	4,84
Шорананскій	19871	67764	77	4393	—	3,63
Зугдидскій	16161	59998	60	2256	74	3,87
Лечхумскій	5540	21434	15	5090	92	4,78
Озургетскій	9512	57830	39	15734	30	7,83
Сенакскій	14939	50883	21	10216	13	4,09
Рачинскій	7268	33071	91	728	—	4,66
Артвинскій округъ	—	16507	—	—	—	—
Батумскій	—	30246	55	—	—	—
Сухумскій	23668	31293	77	9342	—	1,29

Натуральныя повинности.

Для перевозки тяжестей чиновниковъ, командируемыхъ по дѣламъ службы, и воинскихъ частей, а также для охраны казенныхъ и общественныхъ учреждений и на дорожныя работы населеніе отбываетъ повинности натурно. Размѣръ выполненныхъ въ 1901 году натуральныхъ повинностей показанъ въ слѣдующей таблицѣ.

По уѣздамъ и округамъ.	Аровъ.	Лошадей.	Л Ю Д Е Й.		Приблизительная стоимость.	
			Пѣшихъ.	Конныхъ.	Руб.	Коп.
По Кутаисскому уѣзду	21949	6210	39282	40303	91060	85
— Шорананскому —	6126	6618	69807	337	44897	40
— Рачинскому —	300	520	12068	—	10270	30
— Лечхумскому —	434	2201	21039	10	19788	—
— Сенакскому —	4867	150	9070	—	11366	—
— Зугдидскому —	1421	3139	26122	2666	25067	20
— Озургетскому —	9939	1707	57933	17	40638	—
— Батумскому округу	403	51	7165	7	4777	—
— Артвинскому —	—	641	15550	—	11871	—
— Сухумскому —	3663	307	27435	621	39355	—
Итого	49102	21544	285471	43961	299090	75

Воинская повинность.

Дѣйствія по призыву закончились въ 1901 году 15-го Ноября.	
По разверсткѣ было назначено къ приему на службу .	2891 чел.
Для пополненія этого числа новобранцевъ состояло:	
а) по призывнымъ спискамъ (122 ст. уст.)	10241 —
б) — дополнительнымъ спискамъ А	7 —
в) — — — — — Б	1407 —
Въ числѣ внесенныхъ въ призывные списки были:	
а) имѣвшіе право на льготу по семейному положенію:	
1-го разряда	3100 —
2-го —	1574 —
3-го —	453 —
б) по вѣроисповѣданію:	
1) Христіанъ	10140 —
2) Евреевъ	101 —
3) Магометанъ	— —
в) по сословіямъ:	
1) лицъ внесенныхъ въ ревизскія сказки, а равно приписанныхъ къ обществамъ послѣ ревизіи (ст. 112 уст.)	9085 —
2) Лицъ, изъятыхъ отъ внесенія въ десятую народ- ную перепись, а также вышедшихъ послѣ ревизіи изъ податнаго сословія	1156 —
Въ числѣ лицъ, внесенныхъ въ дополнительный списокъ Б были получившіе отсрочку:	
1) на окончаніе образованія	8 —
2) по невозможности и для поправленія здоровья:	
Въ 1-й разрядъ	970 —
Во 2-й —	429 —
Изъ числа лицъ внесенныхъ въ призывные списки:	
а) получили отсрочку:	
1) на окончаніе образованія	59 —
Освобождено отъ жребія, какъ заявившихъ желаніе испол- нить воинскую повинность въ качествѣ вольно- опредѣляющихся	12 —
Освобождены совсѣмъ отъ воинской повинности	2 —
Признаны неспособными къ военной службѣ:	
1) Христіанъ	336 —
2) Евреевъ	7 —
Изъ числившихся по числу А	2 —
— — — — — Б	108 —
Признаны годными къ зачисленію въ ратники ополченія 2-го разряда:	
Христіанъ	391 —
Евреевъ	7 —
Изъ числившихся по списку А	1 —
— — — — — Б	333 —
Получили отсрочку по невозможности и для поправленія здоровья:	
Христіанъ	1136 —
Евреевъ	18 —
Изъ числившихся по списку Б	574 —

Отсрочено вслѣдствіе нахождения подъ слѣдствіемъ и	
судомъ	16 —
Отправлено на испытаніе	93 —
Назначено къ переосвидѣтельствуванію:	
Изъ внесенныхъ въ призывные списки	34 —
— числившихся по списку Б	7 —
Не явилось къ исполненію призыва:	
Христіанъ	1048 —
Евреевъ	26 —
Принято въ войска:	
а) Изъ внесенныхъ въ призывные списки	2503 —
б) — — — дополнительный списокъ А	5 —
в) Изъ внесенныхъ въ дополнительные списки Б, поступленіе коихъ въ войска было отсрочено:	
1) На основаніи 47 ст.	
По истеченіи первой отсрочки	156 —
— — — второй —	72 —
2) На основаніи 60, 61, 62 и 84 ст.	1 —
Осталось въ недоборѣ:	
1) Христіанъ	154 —
Въ числѣ принятыхъ имѣются:	
а) имѣвшие право на льготу 3 разряда	69
— — — 2 —	97
— — — 1 —	2
б) женатыхъ имѣющихъ право на сокращенный срокъ службы:	
1) по 1 пункту 64 ст.	2
2) — 2 —	20
3) — 3 —	17
в) умѣющихъ читать и писать или только читать	597
г) зачисленныхъ по приѣмѣ въ запасъ:	
1) на основаніи 80 ст.	25
д) способныхъ къ службѣ:	
Стрелковой	2681
Не стрелковой	31
е) по національностямъ:	
Русскихъ	27
Нѣмцевъ	3
Молдаванъ	6
Грузинъ	2157
Армянъ	39
Евреевъ	31
Осетинъ	18
Абхазцевъ	2
Мингрельцевъ	331
Самурзаканцевъ	105
По вѣроисповѣданію:	
Православныхъ и единовѣрцевъ	2695
Прочихъ христіанъ	7
Евреевъ	31
Малаганской секты	4
Изъ числа принятыхъ новобранцевъ:	
а) отправлено въ лечебныя заведенія	46
б) — — — по назначенію въ войска	35

в) распущено по домамъ на основаніи 177 ст.	2631
За пополненіемъ комплекта зачислено въ ратники ополченія 1-го разряда:	
Христіанъ	1173
Евреевъ	10
Зачислено въ ратники ополченія 2-го разряда:	
Христіанъ	3037
Признаны вовсе неспособнымъ:	
Христіанъ	41
Не явилось къ освидѣтельствуванію:	
Христіанъ	452

О дѣйствіяхъ присутствія въ теченіи отчетнаго года.

Принято на замѣну состоящихъ на службѣ по 58 ст.	7
Привлечено къ службѣ въ войскахъ освобожденныхъ отъ оной по 2 пункту 79 ст.	1
Привлечено въ дѣйствительную службу изъ запаса зачис- ленный въ оной: по пункту 3 ст. 80	3
Принято на службу на основаніи 173 ст.:	
а) подлежащихъ переосвидѣтельствуванію	9
б) находившихся на испытаніи	52
в) неявившихся къ призыву	220
г) состоявшихъ подъ слѣдствіемъ и судомъ	3
Принято на службу на основаніи 180 и 181 ст.	
а) по дополнительному жребью	6
б) безъ жребья	5
Возвращено съ дѣйствительной службы на основаніи 56 ст.	32
Привлечены къ отвѣтственности:	
а) по 384 ст.	7
б) — 386 —	504
в) — 387 —	3
г) — 389 —	3
д) — 390 —	21
Опредѣленъ возрастъ по наружному виду по 137 ст.	1162
Изъ нихъ включены въ призывные списки	814
Причислено на основаніи 138 — 140 ст. въ призывные участки	67
Отчислено изъ призывныхъ участковъ на основаніи 119 и 140 ст.	5
Выдано свидѣтельство о припискѣ къ призывнымъ участкамъ:	
а) лицамъ означеннымъ въ 113 ст.	152
б) прочимъ лицамъ (ст. 115)	93
Выдано свидѣтельство о явкѣ къ исполненію воинской повинности на основаніи 182 ст.	
а) объ освобожденіи отъ службы	566
б) о зачисленіи въ ратники ополч. 1 разряда	1800
в) — — — — 2 —	3924
г) временныхъ	2297
Поступило жалобъ въ уѣздныя и городскія присутствія (224 ст.)	
За неправильности въ призывныхъ спискахъ	1237
Изъ нихъ признаны уважительными	504
Поступило жалобъ въ Губернское Присутствіе (228 ст.)	
а) на неправильности въ приз. спискахъ	14
б) по опредѣленію неспособности къ труду	6

в) По назначенію льготъ	155
г) -- опредѣленію возраста по наружному виду	1
д) — — — — — годности къ службѣ	154
Изъ нихъ признанъ уважительными	30

Жители 3-хъ округовъ военно-народнаго управленія натуральной воинской повинности не отбываютъ, а взамѣнъ этого обложены денежнымъ налогомъ.

Выкупные платежи.

Въ теченіи 1901 года временно-обязанными крестьянами Кутаисской губерніи въ числѣ 603 дымовъ выкуплено безъ содѣйствія правительства 5284 кцевъ (кцева 900 кв. саж.) надѣльной земли за 139,736 рублей.

За все время со дня введенія крестьянской реформы до 1 Января 1902 года 33,834 дымами крестьянъ выкуплено 385,605 кцевъ надѣльной земли за 7.214,365 рублей.

Городскіе доходы и расходы.

Городовое Положеніе 1892 года введено дѣйствіе въ Кутаисѣ, Батумѣ, Поти и Сухумѣ. Въ г. Озургеты введено въ дѣйствіе упрощенное городовое положеніе. Въ остальныхъ городахъ и мѣстечкахъ губерніи городское хозяйство ведется на основаніи утвержденной Министромъ Внутреннихъ Дѣлъ Инструкціи объ управленіи городскимъ хозяйствомъ и дѣйствующаго положенія о городскомъ хозяйствѣ.

По гор. Кутаису въ отчет. году было получено дохода 153,354 р. 87 к.
Израсходовано 153,354 — 87 —

По счетамъ управы въ теченіи отчетнаго года состояло:

Залоговыхъ денегъ	36,165 р. 70 к.
Переходящихъ суммъ	833 — 12 —
Спеціальныхъ суммъ	38,408 — 20 —
Запаснаго капитала	11,283 — 56 —
Госуд. и казенныхъ налоговъ	18,193 — 93 —
Всего	104,889 р. 51 к.

Изъ нихъ израсходовано:

Залоговыхъ денегъ	1,133 р. „ к.
Переходящихъ суммъ	739 — 50 —
Спеціальныхъ суммъ	1,846 — 67 —
Изъ запаснаго капитала	11,133 — 56 —
Сданы въ кассу Госуд. и каз. налоговъ	18,193 — 04 —
Всего	33,045 р. 77 к.

Остатокъ 41,843 руб. 74 коп. составляющій запасной капиталъ и капиталы на устройство пріюта, кладбища, технического училища, залоговыя и другія спеціальныя суммы, хранятся неприкосновеннымъ въ Кутаисскомъ обществѣ взаимнаго кредита и въ Кутаисскомъ губернскомъ казначействѣ. Общій годовой оборотъ всѣхъ суммъ, какъ городскихъ, такъ и другихъ выразился въ 444,645 руб. 2 коп.

На счетъ города содержатся:

1) пріемный покой для заразныхъ больныхъ	2361 р. 85 к.
2) лечебница для приходящихъ больныхъ	1622 — 46 —
3) больные въ лечебницѣ д-ра Топурія	1500 — „ —
4) начальная городская школа	4492 — 47 —
5) городская бібліотека	1555 — 73 —

Отпускаются пособія:

1) женской бесплатной школь	1400 руб.
2) городскому училищу	1010 —
3) женскому уч. заведенію Св. Нины	300 —
4) воскресной школь	300 —
5) женскому учебному заведенію Св. Нины на содержаніе метеорологической станціи	100 —

По городу Батуму:

Г. Батумъ для своихъ хозяйственныхъ оборотовъ располагаетъ двоякаго рода средствами: 1) смѣтными обще-городскими суммами, составляющими поступления по установленнымъ законами въ доходъ города сборамъ и 2) специальнымъ поуднымъ портовымъ сборомъ въ $\frac{1}{3}$ д. к. съ товаровъ проходящихъ черезъ Батумскій портъ предназначавшихся на основаніи ВЫСОЧАЙШЕ утвержденныхъ мнѣніи Государственнаго Совѣта 12 Марта 1891 г. и 6 Марта 1900 года на устройство подъѣздныхъ къ порту путей и на другія надобности портового благоустройства, а равно суммами ВЫСОЧАЙШЕ разрѣшеннаго 15 Юля 1898 г. облигаціоннаго займа въ 600,000 р. нарицательныхъ на постройку зданій для мужской гимназій, имени Его Императорскаго Высочества Великаго Князя Михаила Николаевича, городской пожарной части, городского училища, городского общественнаго дома, на сооруженіе городской бойни, торговыхъ рядовъ и трамвая и на образованіе основнаго капитала ломбарда.

А) Доходы и расходы обще-городскихъ суммъ выразились въ слѣдующихъ суммахъ:

Доходовъ поступило:

§ 1. Оцѣночный сборъ	7666 р. 27 к.
§ 2. Сбора съ торговли и промысловъ	35192 — 67 —
§ 3. Пошлины разныхъ наименованій	8493 — 71 —
§ 4. Доходы съ городскихъ имуществъ	55408 — 43 —
§ 5. Городскихъ сооружений и предпріятій	27357 — 23 —
§ 6. Пособіе городу и возвратъ расходовъ	6860 — 75 —
и § 7. Разныя поступления	10465 — 60 —
Итого	220,444 — 66 —

Недоимка оцѣночнаго сбора изъ года въ годъ возрастаетъ и на 1-е Января 1902 года таковой осталось 124 тыс. руб.

Израсходовано:

§ 1. По содержанію правительственныхъ учрежденій	968 руб. „ к.
§ 2. Содержаніе Городского общественнаго управленія	37873 — 04 —
§ 3. Военская и квартирная повинность	4292 — 36 —
§ 4. Содержаніе городской полиціи	35047 — 96 —
§ 5. Содержаніе пожарной команды	7086 — 12 —
§ 6. Благоустройство города	34508 — 99 —
§ 7. Содержаніе городскихъ сооружений	5756 — 75 —
§ 8. Народное образованіе	36892 — „ —
§ 9. Общественное призрѣніе	3217 — 40 —
§ 10. Медицинская, ветеринарная и санитарная части	22434 — 54 —
§ 11. Уплата налоговъ	1281 — 01 —
§ 13. Содержаніе и устройство принадлежащихъ городу недвижимыхъ имуществъ	11597 — 59 —
§ 14. Уплата долговъ	45967 — 55 —
§ 15. Разные расходы	9058 — 60 —
Итого	255981 — 91 —

Кромѣ вышеприведенныхъ смѣтныхъ расходовъ по постановленію Думы 10 Декабря 1901 года отчислено изъ суммъ запаснаго капитала 30,000 руб. на расходы по борьбѣ съ чумными заболѣваніями, на каковую надобность въ 1901 году израсходовано 15,515 руб. 73 коп.

Б) Спеціальныя средства.

Суммъ поуднаго портового сбора къ 1901 г. оставалось	658,205	р.	75	к.
и въ 1901 г. поступило	233,303	—	81	—
Итого съ остаткомъ	891,509	—	56	—

На счетъ этихъ суммъ въ 1901 г. израсходовано:

1) на содержаніе правительственныхъ учреждений и строительной части	24,327	—	„	—
2) на благоустройство города:				
а) содержаніе и ремонтъ мостовыхъ, тротуаровъ, набережныхъ и пристаней	13,750	—	„	—
б) новое замощеніе подъѣздныхъ улицъ, асфальтированіе тротуаровъ и отчужденіе земель подъ улицы	28,585	—	20	—
в) осушка болотъ въ окрестностяхъ города Батума	74,862	—	11	—
г) освѣщеніе города и дополнительно на устройство электрическаго освѣщенія	33,882	—	09	—
з) сооруженіе пароваго катера для Батумскаго порта	200	—	„	—
Итого въ расходѣ	175,606	—	40	к.

Наличность этого сбора на 1902 г. 715,903 — 16 —

Сумма эта состояла на 1 Января 1902 года въ свидѣтельствахъ 4% Государственной ренты по номинальной стоимости на сумму 477,200 руб. и остальная часть наличности на безсрочномъ вкладѣ въ Государственномъ Банкѣ. Вслѣдствіе преобразованія взимаемыхъ въ Имперіи портовыхъ сборовъ, согласно ВЫСОЧАЙШЕ утвержденного 12 Юня 1901 года мнѣнія Государственнаго Совѣта, съ 1902 года въ доходъ города Батума изъ портовыхъ сборовъ никакихъ отчисленій не производится; сборы поступаютъ въ Государственное казначейство, въ распоряженіе Комитета по портовымъ дѣламъ и на текущія надобности по содержанію и благоустройству подъѣздныхъ къ порту путей, согласно представляемыхъ свѣдѣній Городскимъ Управленіемъ, Комитетомъ будутъ производиться отчисления изъ портовыхъ сборовъ.

Устройство электрическаго освѣщенія порта и подъѣздныхъ путей въ 1901 г. окончено, каковое городомъ принято отъ предпринимателей въ Маѣ мѣсяцѣ. Стоимость этого сооруженія составляетъ сумму 129,400 руб. 77 к., по смѣтѣ же утвержденной 14 Апрѣля 1898 г. было назначено изъ суммъ портового поуднаго сбора 129,466 р. 50 к. На постройку въ г. Батумѣ больницы на 120 кроватей по распоряженію Министра Внутреннихъ Дѣлъ, Отъ 22 Марта 1897 года было отпущено изъ суммъ поуднаго портового сбора 100 тыс. руб., а за недостаткомъ этихъ средствъ по разрѣшенію подлежащей власти предоставлено Городскому Общественному Управленію отчислить изъ запаснаго капитала еще 94 тыс. руб. Сооруженіе зданій для городской больницы съ обзаведеніемъ оной въ 1901 г. еще не окончено и по 1 Января 1902 г. на эту надобность произведено расходовъ на сумму 121,249 руб. 59 коп.

Суммы 5% облигаціоннаго займа г. Батума отъ реализаціи займа въ 600,000 руб. нарицательныхъ за исключеніемъ расходовъ по выпуску облигацій получено 587,123 руб. 40 коп.

На счетъ этой суммѣ по 1902 г. произведено расходовъ:

1) На постройку зданій для пожарной части	22364 р. 32 к.
2) На постройку торговыхъ рядовъ	81324 — 40 —
3) На образованіе основнаго капитала для городского ломбарда	25000 — „ —
4) На постройку зданій для мужской гимназіи	154995 — 96 —
5) На постройку зданія для городского училища	47010 — 74 —
6) На постройку дома для Городскаго Обществен. управленія	62835 — 21. —
7) На приспособленія для улучшенія городскихъ боенъ	6029 — 07 —
8) Отчислено займообразно на образованіе особаго дохода для городской мясной торговли	10000 — „ —
Итого	409559 р. 70 к.

Наличный остатокъ по 1 Января 1902 г. суммъ облигаціоннаго займа 177563 р. 70 к.

Постройка зданія для женской гимназіи и торговыхъ помѣщеній отнесены на средства облигаціоннаго займа, вслѣдствіе послѣдовавшаго разрѣшенія подлежащей власти о замѣнѣ первоначальнаго предположенія по положенію о займѣ дальнѣйшаго устройства городскихъ боенъ и устройства трамвая, такъ какъ существующія бойни, съ сдѣланными улучшеніями вполне соотвѣтствуютъ своему назначенію, а устройство коннаго или электрическаго трамвая предположено сдать на концессію.

Городскаго запаснаго капитала на 1 Января 1902 года осталось въ наличности 107,836 руб. 68 к. Изъ суммъ запаснаго капитала въ 1901 году отчислено на постройку городской больницы 69,000 руб. и на расходы по борьбѣ съ чумными заболѣваніями 30,000 руб.

Сборовъ въ пользу казны собрано Городскою Управою въ теченіе 1901 года и сдано въ мѣстное Казначейство:

Съ промысловыхъ свидѣтельствъ	57,871 р. 20 к.
Государственныхъ съ недвиж. имуществъ и земскихъ	48,923 — 56 —

По городу Поти получено въ отчетномъ году доходовъ 530,139 р. 64 к.
Изъ нихъ израсходовано 446,868 — 93 —

По сооружеію внутренняго бассейна Потійскаго порта въ отчетномъ году произведены слѣдующія работы:

1) черпаніе грунта для образованія бассейна	40,671 — 47 —
2) приготовленіе массивовъ для моловъ и набережныхъ бассейновъ	67,239 — 35 —
3) наброска основанія изъ камня подъ стѣнки входныхъ моловъ и набережныхъ бассейновъ	27,782 — 72 —
4) выравниваніе поверхности наброски подъ стѣнки входныхъ моловъ и набережныхъ бассейновъ	3,880 — 80 —
5) укладка массивовъ въ стѣнки входныхъ моловъ и набережныхъ бассейновъ	23,082 — 23 —
6) засыпка камнемъ пространства между стѣнками набережныхъ и берегомъ	113,292 — 88 —
7) засыпка землею при посредствѣ рефулера пространства между стѣнками набережныхъ и берегомъ	7,211 — 76 —
8) бутовая вкладка надводныхъ стѣнокъ моловъ и набережныхъ бассейна	38,587 — 19 —
9) засыпка пескомъ пространства между надводными стѣнками набережныхъ и береговъ	7,476 — 30 —
10) устройство каменной дамбы у коренной части сѣверной набережной для сопряженія набережной съ берегомъ	11,506 — 38 —
11) укладка кордона вдоль набережныхъ	22,955 — 15 —

12) насыпка слоя гравета по всей длинѣ причальной линіи	2,736 р.	94 к.
13) устройство деревянныхъ отбойныхъ рамъ вдоль набережныхъ	20,042	— 12 —
14) установка чугунныхъ тумбъ вдоль моловъ и набережныхъ	2,880	— „ —
15) добавочная кладка основанія для чугунныхъ тумбъ	2,136	— 62 —
16) устройство каменной дамбы для сопряженія южной набережной съ берегомъ	5,663	— 16 —
Всего на сумму	397,145 р.	7 к.

По переустройству входа въ Потійскій портъ произведены въ отчетномъ году слѣдующія работы:

1) черпаніе грунта въ передовомъ портѣ, гавани и рейдѣ	21,522 р.	63 к.
2) заготовка массивовъ для набереж. у корня сѣверн. мола	125,159	— 33 —
3) наброска основанія изъ камня подъ стѣнки набережной	26,906	— 67 —
4) выравниваніе поверхности наброски основанія	3,498	— 66 —
5) укладка массивовъ въ стѣнку набережной у корня сѣвернаго мола	10,162	— 69 —
6) доплата 50 к. за куб. саж. вынутаго грунта	3,587	— 10 —
7) загрузка рванымъ камнемъ за стѣнкой набережной	31,910	— 78 —
8) постановка временныхъ массивовъ для огрузки стѣнки набережной	1,815	— „ —
9) уплата 8 ⁰ / ₀ за приобрѣтеніе разнаго рода приспособленій для работъ	17,965	— 3 —
Всего на сумму.	242,527 р.	89 к.

По устройству подъѣздныхъ путей къ Потійскому порту произведены въ 1901 году слѣдующія работы:

1) ремонтъ настила моста черезъ южный рукавъ р. Ріонъ	6,891 р.	26 к.
2) капитальный ремонтъ моста черезъ сѣвер. рукавъ р. Ріонъ	9,027	— 24 —
3) постройка 16 бетонныхъ мостиковъ на подъѣздн. путяхъ	2,633	— 25 —
4) планировка и шоссировка части Лазаревической улицы	640	— „ —
5) устройство части Моджаковской шоссейной дороги	9,049	— 66 —
6) устройство шоссе къ среднему молу	15,180	— 22 —
7) устройство шоссе къ сѣверному молу	19,609	— 93 —
8) приобрѣтеніе переноснаго рельсоваго пути для нуждъ подъѣздныхъ путей	11,554	— „ —
Всего.	74,584 р.	56 к.

По благоустройству города произведены въ 1901 году слѣдующія работы:

1) ремонтъ городскихъ зданій	3,317 р.	72 к.
2) постройка зданія крытаго рынка на базарной площади	16,775	— 45 —
3) планировка и шоссировка городскихъ улицъ	2,057	— 75 —
4) постройка 48 новыхъ уличныхъ деревянныхъ мостиковъ	717	— „ —
5) ремонтъ старыхъ уличныхъ мостиковъ	1,865	— „ —
6) ремонтъ настиловъ 3-хъ мостовъ черезъ р. Ріонъ и его рукава	124	— „ —
7) ремонтъ шлюговъ на дамбахъ	124	— „ —
8) укрѣпленіе береговъ сѣвернаго рукава р. Ріона	2,270	— „ —
9) очистка отъ карчей устоевъ 3-хъ мостовъ	97	— „ —
10) очистка уличныхъ канавъ	326	— 60 —
11) прорытіе новыхъ уличныхъ канавъ на протяженіе 916 погонныхъ саженъ	150	— 75 —
12) ремонтъ портоваго шоссе	1,330	— „ —

13) окончаніе устройства электрическаго освѣщенія порта и подъѣзднаго къ нему пути	31,329 р. 49 к.
14) эксплуатація электрическаго освѣщенія	7,600 — 41 —
Всего	69,358 р. 17 к.

Изъ этой суммы 40,259 руб. 90 коп. израсходованы изъ попутнаго портового сбора.

По городу Сухуму въ отчетномъ году поступило дохода по основной смѣтѣ 62,201 руб. 51¹/₂ коп. и по дополнительной смѣтѣ 9002 руб. 16 коп. Произведены слѣдующіе расходы:

1) Пособіе казнѣ на содержаніе полиціи	6,488 р. „ к.
2) На содержаніи губернскаго по городскимъ дѣламъ Присутствія	113 — 75 —
3) Другіе расходы по содержанію полиціи	1,817 — 4 —
4) Содержаніе городского училища	3,172 — 95 —
5) Пособіе церковно-приходской школѣ	600 — „ —
6) Пособіе Сухумскому благотворительному обществу	1,000 — „ —
7) Содержаніе городской больницы	868 — 35 —
Всего	14,060 р. 9 к.

По городу Озургеты въ отчетномъ году поступило дохода 7,943 руб. Вся эта сумма израсходована на текуція потребности города. На средства города содержится городская амбулаторія для приходящихъ больныхъ

1140 р. „ к.

Городъ отпускаетъ пособія:

Городской публичной библіотекѣ	100 — „ —
Женской церковно-приходской школѣ	150 — „ —
И на содержаніе полиціи	1,065 — „ —

Въ слѣдующей вѣдомости показаны свѣдѣнія о доходахъ и расходахъ городовъ и мѣстечекъ, въ коихъ не введено городовое положеніе.

Города и мѣстечки	Доходы		Расходы	
м. Они	1021 руб.	30 коп.	971 руб.	37 коп.
— Зугдиды	2289 —	28 —	2142 —	76 —
г. Редуть-Кале	388 —	63 —	571 —	35 —
м. Анаклія	633 —	„ —	770 —	„ —
— Хопи (Хета)	180 —	„ —	180 —	„ —
— Хони	1989 —	60 —	1634 —	61 —
— Ново-Сенаки	1264 —	71 —	1563 —	10 —
— Суджуна	481 —	„ —	472 —	„ —
Всего	8247 р.	52 к.	8305 р.	20 к.

Въ отчетномъ году Кутаисскимъ Военнымъ Губернаторомъ представлены Высшему Начальству ходатайства городскихъ общественныхъ управленій по слѣдующимъ предметамъ: 1) о назначеніи гор. Кутаису пособія отъ казны на квартирное довольствіе войскъ; 2) о понужденіи Управленія Закавказской желѣзной дорогъ открыть переѣздъ на Морской улицѣ въ гор. Батумѣ; 3) о разрѣшеніи гор. Потіи отнести расходъ по надзору за портовымъ сборомъ и статистики Потійскаго грузо-оборота на суммы этого сбора; 4) объ устройствѣ въ гор. Кутаисѣ электрическаго трамвая; 5) о введеніи въ гор. Батумѣ сбора съ собакъ, 6) объ установленіи въ гор. Потіи сбора съ извознаго промысла; 7) объ измѣненіи назначенія части разрѣшеннаго гор. Батуму облигаціоннаго займа въ 600 тыс. руб.; 8) о займѣ Потійскимъ Городскимъ Общественнымъ управленіемъ изъ запаснаго капитала на покрытие

долговъ и дефицитовъ этого города (53,959 руб. 81 коп.; 9) о разрѣшеніи гор. Потіи отнести расходъ по надзору собственно за портомъ на полукопѣчный сборъ; 10) объ отнесеніи расходовъ по замощенію Пушкинской и Вознесенской улицъ въ Батумъ на портовый сборъ этого города; 11) объ оставленіи Кутаисскихъ кладбищъ въ завѣдываніи Кутаискаго Городскаго Общественнаго Управленія; 12) объ устройствѣ въ гор. Кутаисѣ телефона; 13) объ утвержденіи платы за участки, отведенные подъ пристань въ гор. Сухумѣ гражданину Метаксѣ; 14) о займѣ Сухумскимъ Городскимъ Общественнымъ Управленіемъ 20,000 руб. на устройство въ гор. Сухумѣ канализаціи; 15) о преобразованіи ремесленнаго Отдѣленія, при Потійскомъ Городскомъ училищѣ въ низшую ремесленную школу; 16) О разрѣшеніи Батумскому Городскому Общественному Управленію отнести расходы по осушкѣ болотъ на участкѣ военнаго вѣдомства занятаго эспланадой Черноморскаго полка въ Батумѣ на портовый сборъ; 17) О разрѣшеніи ему же дополнительнаго расхода на приобрѣтеніе пароваго катера въ Батумѣ; 18) о разрѣшеніи гор. Кутаису ссуды изъ казны на противочумныя мѣропріятія; 19) о назначеніи прибавочныхъ квартирныхъ денегъ Приставу гор. Сухума и его Помощнику изъ средствъ гор. Сухума; 20) О разрѣшеніи Кутаисскому Город. Общественному управленію продолжать сборъ въ городѣ съ буйволовъ и быковъ.

Изъ этихъ ходатайствъ разрѣшены въ отчетномъ же году въ утвердительномъ смыслѣ показанныя выше въ п.п. 1, 5, 6, 7, 8, 14 и 17, а въ отрицательномъ смыслѣ означенныя въ п.п. 3 и 10.

Изъ числа прежде представленныхъ высшей власти ходатайствъ городскихъ общественныхъ управленій, разрѣшены въ отчетномъ году въ утвердительномъ смыслѣ: а) о продленіи дѣйствій штата Батумскаго портоваго Управленія; б) ходатайство Кутаискаго Городскаго Общественнаго управления о передачѣ Балахванской улицы въ г. Кутаисѣ въ ввѣденіе Кавказскаго Округа Путей Сообщенія; в) ходатайство Батумскаго Городскаго Общественнаго Управленія объ утвержденіи платы за пользованіе городскимъ водопроводомъ въ Батумѣ; г) ходатайство его же объ отпускѣ 94 тыс. руб. на оборудованіе больницы въ Батумѣ; д) его же объ устройствѣ въ Батумскомъ портѣ войскаго желѣзнодорожной платформы; е) то же объ устройствѣ въ Батумѣ водопровода и ж) ходатайство Сухумскаго Городскаго Общественнаго Управленія о назначеніи развѣздныхъ денегъ чинамъ Сухумской полиціи (по ВЫСОЧАЙШЕМУ повелѣнію).

Въ отчетномъ году изданы вновь, или измѣнены и дополнены (раньше и данныя) слѣдующія обязательныя для мѣстныхъ жителей постановленія: 1) о торговлѣ скотомъ въ гор. Кутаисѣ; 2) о времени убоя скота на город. бойнѣ въ Кутаисѣ; 3) о торговлѣ печенымъ хлѣбомъ въ Кутаисѣ; 4) объ устройствѣ кузницъ въ гор. Батумѣ; 5) по строительной части въ Батумѣ; 6) по строительной части въ гор. Озургеты, и по гор. Сухуму; 7) о мѣрахъ противъ бродячихъ собакъ; 8) о мѣрахъ противъ сапа на лошадяхъ, 9) о мѣрахъ противъ бродячаго скота 10) объ извозномъ промыслѣ и 11) по строительной части.

Кромѣ того въ этомъ же 1901 году послѣдовали (по Губернскому Присутствію) ВЫСОЧАЙШІЯ повелѣнія: 1) о преобразованіи взимаемыхъ въ Батумскомъ, Потійскомъ и Сухумскомъ портахъ портовыхъ сборовъ; 2) объ учрежденіи въ Батумскомъ и Потійскомъ портахъ отдѣльнаго жандармскаго Полицейскаго управленія и 3) о производствѣ выборовъ дополнительнаго состава городскихъ уполномоченныхъ въ Озургеты; а также въ этомъ же году возникъ вопросъ объ устройствѣ въ Сухумѣ порта.

По Потійскому порту. Въ 1901 году на казенный счет производился капитальный ремонтъ существующихъ сооружений, изъ коихъ наиболѣе крупныя: ремонтъ и подъемъ корневой части южнаго мола длиною въ 115 сажень, устройство струеотводной дамбы выше раздѣленія р. Ріонъ на два рукава для направленія теченія въ южный рукавъ, во избѣжаніе размыва береговъ сѣвернаго рукава, угрожающаго цѣлости портовыхъ построекъ; кромѣ того принять въ казну буксирный пароходъ „Ріонъ“ въ 250 индикаторныхъ силъ. На означенныя работы ассигновано было въ 1901 году всего 67,852 р.

Что касается новыхъ работъ по переустройству внѣшнихъ сооружений порта, то въ 1901 году производилась заготовка бутовыхъ массивовъ для будущаго брекватера, долженствующаго прикрыть вновь открываемый входъ въ Потійскій портъ; причемъ сдѣлано массивовъ 1103 шт. общимъ объемомъ 1455 кубич. саж.; вычерпанъ котловинъ для устройства постели изъ камен-

ной наброски подъ первыя 35-ть погон. саж. брекватера и засыпанъ рванымъ камнемъ. На указанныя новыя работы было ассигновано по смѣтѣ 1901 года всего 300,000 руб., а израсходовано всего 194,772 руб. 59 коп.

По Сухумскому порту. На казенной Сухумской пристани въ отчетномъ году никакихъ новыхъ работъ не производилось; израсходовано было только на мелочной ремонтъ, освѣщеніе и наемъ сторожа 601 руб. Къ Сухумской пристани въ теченіи года пришвартовались только два коммерческихъ парохода съ грузомъ для Келасурскаго моста и пароходъ вѣдомства путей Сообщенія „Хаджибей“ провѣрившій и ставившій мертвые якоря. Всѣ другіе пароходы останавливались у бочекъ, такъ какъ къ пристани за отсутствіемъ приспособленія трудно было пришвартовываться. Казенная пристань служила главнымъ образомъ для причала лодокъ въ бурное время, когда къ другимъ пристанямъ нельзя было причалить.

Движеніе торговыхъ судовъ (не менѣе 20 рестровыхъ тоннистой вмѣстимости) по портамъ Кутаисской губерніи въ 1901 году.

Порты.	П Р И Ш Л О.								О Т О Ш Л О.							
	В с е г о.		По заграничному плаванію.				Каботажемъ.		В С Е Г О.		По заграничному плаванію				Каботажемъ.	
			Русскихъ.		Иностранныхъ.						Русскихъ.		Иностранныхъ.			
	Число судовъ.	Чистая вмѣстимость въ тоннахъ.	Число судовъ.	Чистая вмѣстимость въ тоннахъ.	Число судовъ.	Чистая вмѣстимость въ тоннахъ.	Число судовъ.	Чистая вмѣстимость въ тоннахъ.	Число судовъ.	Чистая вмѣстимость въ тоннахъ.	Число судовъ.	Чистая вмѣстимость въ тоннахъ.	Число судовъ.	Чистая вмѣстимость въ тоннахъ.		
Батумъ	1753	1586829	100	92300	729	835803	924	658726	1757	1579628	90	79125	734	830834	933	669669
Поти	1214	858906	1	75	136	162183	1077	696648	1222	864712	2	225	135	159773	1085	704714
Сухумъ	862	671993	—	—	103	4312	759	667681	860	671323	—	—	103	4312	757	667011
Гудауты	607	568646	—	—	19	1771	588	566875	607	568641	—	—	20	1794	587	566846
Новый Аѳонъ	590	581545	—	—	—	—	590	581545	590	581545	—	—	—	—	590	581545
Очемчиры	702	584314	—	—	43	15564	659	568750	702	584314	—	—	43	15564	659	568750
Николаевск. (Чурукъ-Су)	3	64	—	—	—	—	3	64	3	64	—	—	—	—	3	64
Анаклія	82	2220	—	—	—	—	82	2220	82	2220	—	—	—	—	82	2220

Почта и телеграфъ.

Въ 1901 году въ Кутаисской губерніи было 12 почтово-телеграфныхъ конторъ (въ Батумѣ, Гудаутахъ, Зугдиды, Квирилы, Кутаисѣ, Новомъ Аео-нѣ, Ново-Сенаки, Озургеты, Очемчиры, Поты, Сухумѣ и Чіатурахъ); 9 почтово-телеграфныхъ отдѣленій (въ Чурукъ-Су, Цагери, Хони, Самтреди, Они, Нотанеби, Гагры, Артвинѣ и Борчха); 5 почтовыхъ отдѣленій (въ Абашѣ, Ланчхути, Тквибули, Чохатаури и Садмели) и одна телеграфная контора въ м. Арданучѣ.

Съ означенныхъ почтово-телеграфныхъ учрежденій получено въ 1901 году дохода 331,399 руб., израсходовано 143244 руб., Въ томъ числѣ на содержаніе чиновниковъ 86,295 руб.; на содержаніе низшихъ служителей 21,913 руб.; на наемъ помѣщеній съ отопленіемъ и освѣщеніемъ 28,152 р., на содержаніе баттарей и аппаратовъ 96 руб. и уконочные, канцелярскіе и другіе хозяйственные расходы 6,788 руб. На пяти почтовыхъ трактахъ Кутаисской губерніи съ 15 почтовыми станціями въ 1901 году находилось 120 лошадей, содержаніе которыхъ обошлось въ 29,165 рублей.

Народная нравственность.

Въ началѣ 1901 года по надзору Прокурора Кутаисскаго Окружнаго Суда содержались подъ стражею:

	мужч.	женщ.
До постановленія приговора судомъ	258	3
По распоряженію административной власти	27	—
По приговорамъ судебныхъ мѣстъ	278	8
Всего	563	11

Изъ нихъ 551 человекъ содержались въ тюрьмахъ, а 23 при полиціяхъ. Въ 1901 году прибыло арестантовъ:

	мужч.	женщ.
До постановленія приговора судомъ	1647	19
По распоряженію административной власти	2192	16
По приговорамъ судебныхъ мѣстъ	1897	30
Всего	5736	65

Изъ нихъ 5,571 чел. содержались въ тюрьмахъ, а 230 чел. въ мѣстахъ заключенія при мировыхъ учрежденіяхъ.

Въ 1901 году выбыло арестантовъ:

	мужч.	женщ.
До постановленія приговора судомъ	1682	22
По распоряженію административной власти	2176	16
По приговорамъ судебныхъ мѣстъ	1868	29
Всего	5726	67

Изъ нихъ 5,566 чел. содержались въ тюрьмахъ, а 227 чел. при полиціяхъ. Къ началу 1902 года оставалось содержащихся подъ стражею:

	мужч.	женщ.
До постановленія приговора судомъ	223	—
По распоряженію административной власти	43	—
По приговорамъ судебныхъ мѣстъ	307	9
Всего	573	9

Изъ нихъ 556 въ тюрьмахъ, а 26 чел. при полиціяхъ.

Въ 1901 году Кутаисскимъ Окружнымъ судомъ и Тифлискою Судебною Палатою разрѣшено 541 уголовное дѣло. — По всѣмъ этимъ дѣламъ обвинялись 648 мужч. и 15 женщ.

Изъ числа этихъ обвиняемыхъ:

	мужч.	женщ.
Оправданы	246	6
Освобождены отъ суда	33	1

Приговорены къ наказаніямъ:

	мужч.	женщ.
Къ ссылкѣ въ каторжныя работы	19	—
Къ отдачѣ въ исправительныя арестантскія роты	76	—
— заключенію въ крѣпости безъ лишенія правъ	1	—
— — въ тюрьмѣ съ лишеніемъ правъ	14	—
— — въ тюрьмѣ безъ лишенія правъ	114	2
Къ аресту	62	4
Къ выговорамъ, взысканіямъ и штрафамъ	74	—
Къ исключенію изъ службы	1	—
Къ другимъ наказаніямъ	10	—

По мировымъ отдѣламъ и особымъ мировымъ участкамъ подсудимые распредѣлялись:

Наименованіе Мировыхъ отдѣловъ и особыхъ участковъ.	Число подсудимыхъ.		Оправдано и освобождено отъ суда.		Обвиняются.		Осталось къ 1902 г.	
	мужч.	жен.	мужч.	жен.	мужч.	жен.	мужч.	жен.
По Кутаисск. город. отд.	3773	211	1036	104	1272	52	1465	55
— — уѣзд. —	2172	38	604	3	1223	—	385	8
— Шорапанск. — —	2103	1	1346	1	322	—	435	—
— Рачинскому — —	1199	21	496	13	287	5	416	3
— Лечхумскому — —	1149	35	198	7	644	9	307	19
— Сенакскому — —	769	21	430	10	245	6	94	5
— Зугдидскому — —	1853	105	649	52	363	10	841	43
— Озургетскому — —	2002	120	222	34	35	3	1749	83
— Потійскому гор. — —	710	87	352	47	299	32	59	8
— Батумскому — —	3968	181	828	43	1795	90	1345	48
— Сухумскому — —	2355	104	481	34	1015	48	859	30
— Очемчирскому — —	1340	18	911	10	380	8	49	—
— Хонскому особому — —	1139	13	398	8	566	1	175	4
— Сачхерскому — —	2892	31	1086	19	1085	5	721	7
— Сванетскому — —	181	—	51	—	60	—	70	—
— Багдадскому — —	1692	43	604	33	509	2	579	8
— Наогалевскому — —	969	34	639	29	166	3	164	2
— Цаленджихскому — —	1258	8	522	5	210	1	496	2
— Чохатаурскому — —	896	7	522	7	91	—	283	—
— Чхарскому — —	522	2	303	—	213	2	—	—
Итого	32942	1080	11708	486	10782	269	10452	325

По роду совершенныхъ преступленій осуждены:

	мужч.	женщ.
1) За святотатство	1	—
2) — неуваженіе чиновниковъ при отправленіи должности	36	1
3) — неповиновеніе властямъ	7	—
4) — составленіе подложныхъ бумагъ	1	—
5) Превышеніе и бездѣйствіе власти	10	—
6) Проступки должностныхъ лицъ	5	—
7) Подлогъ по службѣ	1	—
8) Преступленія и проступки въ сношеніяхъ между начальникомъ и подчиненнымъ	3	—
9) Несоблюденіе порядка при отправленіи должности	1	—
10) За преступленія чиновниковъ по особеннымъ родамъ службы	6	—
11) — нарушеніе уставовъ монетныхъ	1	1
12) — — постановленій о пит. сборѣ	7	—
13) — — общественнаго спокойствія	12	—
14) — — постановленій, ограждающихъ общественную нравственность	2	—
15) — нарушеніе правилъ для охраненія пут. сообщ.	2	—
16) — — торговыхъ уставовъ	55	—
17) — смертоубійство	51	—
18) — нанесеніе увѣчья и др. поврежденій	29	1
19) — оскорбленіе чести и цѣломудрія женщинъ, личныя обиды и клевету	4	—
20) — истребленіе и поврежденіе чужаго имущества поджогомъ или другимъ способомъ	3	—
21) — разбой	4	—
22) — грабежъ	11	—
23) — кражу	92	—
24) — мошенничество	2	—
25) — присвоеніе чужой собственности	6	—
26) — преступленіе по договорамъ и чужимъ обязательствамъ	3	чел.

Религіозное состояніе населенія.

Населеніе семи уѣздовъ губерніи, а также значительное большинство жителей Сухумскаго округа исповѣдуютъ православную религію. Населеніе Батумскаго и Артвинскаго округовъ и незначительная часть Сванетіи исповѣдуютъ магометанскую религію, такъ что изъ общаго числа жителей губерніи 86% православныхъ 10% магометанъ, а остальные 4% составляютъ другихъ исповѣданій: римско-католическаго, армяно-католическаго, армяно-григоріанскаго, лютеранскаго, іудейскаго и сектантовъ.

Въ губерніи учреждены три епископскія кафедры: Имеретинская (Кутаисскій, Шорапанскій, Рачинскій и Лечхумскій уѣзды)—резиденція епископа гор. Кусаисъ. Гурійско-Мингрельская (Озургетскій, Сенакскій и Зугдидскій уѣзды, за исключеніемъ Пахуланскаго сельскаго общества этого уѣзда, которое входитъ въ составъ Сухумской епархіи), —резиденція епископа гор. Поти и Сухумская (Сухумскій округъ и Пахуланское сельское общество, Зугдидскаго уѣзда)—резиденція Епископа гор. Сухумъ.

Церковный причтъ Имеретинской за исключеніемъ причта Сванетіи и Гурійско-Мингрельской епархіи содержится драмовыми деньгами (2-хъ рублевый ежегодный взносъ съ cadaго крестьянскаго дыма), небольшимъ жалованіемъ отъ казны и главнымъ образомъ добровольными даяніями за

отправленія религіозныхъ требъ. Духовенство Сухумскаго округа и Сванетіи содержится на средства общества возстановленія православія на Кавказѣ. Общество это въ мѣстностяхъ съ магометанскимъ населеніемъ содержитъ миссіонеровъ, но дѣятельность послѣднихъ пока не достигаетъ значительнаго результата. Такой печальный результатъ дѣятельности нашихъ православныхъ миссіонеровъ можно объяснить, тѣмъ, что появляющіеся изъ Турціи муллы, проповѣдующіе населенію ученія ислама, относятся къ своей задачѣ болѣе добросовѣстно, достиженіе своей цѣли ставятъ выше личныхъ интересовъ и своимъ поведеніемъ пріобрѣтаютъ среди народа популярность, любовь и довѣріе, чего, къ сожалѣнію, нельзя сказать о нашихъ миссіонерахъ, которые выше всего ставятъ свои личные интересы.

Вообще нельзя не отмѣтить, что въ послѣднее время замѣчается въ народѣ упадокъ религіозности. Какъ на главнѣйшую, если даже не единственную причину такого прискорбнаго явленія можно указать на то обстоятельство, что наше духовенство стоитъ далеко не на высотѣ своего положенія, вслѣдствіе чего не пользуется любовью и довѣріемъ населенія и не имѣетъ на него никакого вліянія.

Тюрьмы и арестанты.

Изъ мѣстъ заключенія Кутаисской губерніи тюрьмы: Кутаисская, Сухумская и тюремный домъ въ м. Ново-Сенакахъ помѣщались и помѣщаются нынѣ въ казенныхъ зданіяхъ. Тюрьмы Батумская и Потійская и тюремные дома: Зугдидскій, Озургетскій, Квирильскій, Сачхерскій, Онійскій и Цагерскій—въ наемныхъ зданіяхъ. Арестантское помѣщеніе въ сел. Бечо (Сванетія) помѣщается въ зданіи, построенномъ на земскія средства. Зданія Сухумской тюрьмы и тюремнаго дома въ Ново-Сенакахъ требуютъ капитальнаго ремонта и объ отпускѣ изъ казны потребной суммы возбуждено ходатайство передъ Главноначальствующимъ гражданскою частію на Кавказѣ.

За счетъ казны новыхъ построекъ при мѣстахъ заключенія не производилось; на обыкновенный же мелкій ремонтъ зданій, изъ ассигнованныхъ по § 4 ст. 2 тюремной смѣты, было израсходовано: по Кутаисской тюрьмѣ 475 руб. 79 коп. и по Батумской 223 руб. На экономическія средства Комитета въ Кутаисской тюрьмѣ былъ устроенъ при тюремной пекарнѣ особый складъ для муки, съ затратою 120 руб. и израсходовано на пріобрѣтеніе кухонной и столовой посуды, бочекъ, ушатовъ, ведеръ, ряшекъ и другой утвари, а также на ремонтъ этихъ предметовъ 461 руб. 28 коп. Сухумскимъ же Отдѣленіемъ затрачено изъ своихъ средствъ на устройство при Сухумской тюрьмѣ ретираднаго мѣста для военнаго караула и тюремныхъ надзирателей, а также на мелкій ремонтъ въ замкѣ всего 120 руб.

Для правильнаго размѣщенія арестантовъ въ мѣстахъ заключенія встрѣчались крайнія затрудненія и неудобства по ограниченности объемовъ зданій Кутаисской, Батумской, Сухумской тюремъ и тюремныхъ домовъ Сенакскаго и Зугдидскаго. Изъ отчетностей Отдѣленій усматривается, что съ упраздненіемъ въ 1900 году тюремнаго дома въ м. Очемчиры Сухумскаго округа, прибыль арестантовъ въ Сухумскую тюрьму до такой степени увеличилась, что для размѣщенія ихъ, согласно правилъ уст. о содерж. подъ стражею, не представлялось никакой возможности и приходилось держать заключенныхъ значительными партіями по общимъ камерамъ безъ различія категорій; въ тюрьмѣ же Батумской, какъ это было и въ предыдущіе годы, арестантовъ, въ нерѣдкихъ случаяхъ, приходилось размѣщать даже по корридорамъ. Всѣ поименованныя тюрьмы содержатъ почти постоянно составъ арестантовъ вдвое большій того, на который рассчитаны при постройкѣ или наймѣ.

Всѣ тюрьмы другія мѣста заключенія въ губерніи снабжались ежегодно одеждою, бѣльемъ, постельными принадлежностями и обувью для здоровыхъ арестантовъ на счетъ казны. Торги, назначавшіеся при Кутаисской Казенной Палатѣ на отдачу съ подряда поставки матеріаловъ для арестантскаго обмундированія не состоялись, почему заготовленіе такового производилось хозяйственнымъ способомъ Тюремнымъ Комитетомъ, а постройка—трудомъ арестантовъ въ мастерской Кутаисскаго тюремнаго замка. Матеріаль, собственно для одежды и бѣлья, былъ закупленъ на Нижегородской ярмаркѣ Директоромъ Комитета по слѣдующимъ цѣнамъ за аршинъ: сѣрое армейское сукно по 73 коп.—2701 арш.; равендукъ полубѣлый шириною 1 арш. по 15 к. 5927 арш.; рубашечный холстъ, шириною 1½ арш. по 23 коп. 4789 ар.; подкладочный холстъ той же ширины по 17 коп. 5346 ар. и тикъ полосатый по 15 коп. 220 ар., со скидкою съ общей стоимости всѣхъ видовъ холста 15%. Поставка обуви въ готовомъ видѣ, по предварительному соглашенію Тюремнаго Комитета съ Батумскимъ Отдѣленіемъ, была предоставлена послѣднимъ Батумской сапожной мастерской по цѣнѣ 90 коп. за каждую пару котовъ, обувь эта была принята отъ поставщика, согласно контракту, Батумскимъ отдѣленіемъ на мѣстѣ, въ гор. Батумѣ, и оказалась мало прочною и не выдерживающею опредѣленнаго закономъ срока для носки. Паласы въ количествѣ 464 штукъ были куплены по 1 р. 40 коп. за каждый. Въ общемъ было затрачено казною съ отчетномъ году для вещеваго довольствія арестантовъ 8,000 руб. и осталось годныхъ вещей отъ предыдущихъ лѣтъ приблизительно на 3000 руб.

Хозяйственною частью Кутаисской тюрьмы, какъ въ 1900 году такъ и въ отчетномъ 1901 году завѣдывалъ одинъ Директоръ Тюремнаго Комитета. Изъ доложеннаго въ засѣданій Комитета 1 Марта 1902 года краткаго отчета по тюремной пекарнѣ за 1901 годъ усматривается, что къ 1 Января отчетнаго года состояло въ остаткѣ пшеничной муки 61 пудъ 37 фун., стоимостью 83 руб. 84 коп., въ теченіи 1901 года куплено: такой же муки 4255 пуд. на сумму 5714 р. 10 к.; соли 63 пуд. на 16 руб. 66 к. и хмѣлю 3 пуд. 28 фун. на 26 руб. 64 коп. Израсходовано на выпечку хлѣба: муки 4174 пуд. 27 фун. на 5606 руб. 61 коп., соли 59 пуд. 20 фун. на 15 р. 73 коп. и хмѣлю 3 п. 28 фунт. на 26 руб. 64 коп., всего на сумму 5648 руб. 98 коп. Кромѣ того по пекарнѣ же произведено расходовъ: на вознагражденіе хлѣбопековъ-арестантовъ 108 руб., за 10 саж. дровъ 220 руб., починку печи 18 руб. 60 к., приобрѣтеніе чашекъ (формъ) для хлѣбовъ 8 р. 20 к., и на другіе мелочные расходы 20 руб. Весь, такимъ образомъ, расходъ исчисляется въ суммѣ 6023 руб. 78 коп., а за исключеніемъ изъ нихъ 158 руб. 60 коп., вырученныхъ отъ продажи 793 мѣшковъ отъ муки, таковой выразится въ годичной суммѣ 5865 руб. 18 коп. Изъ означеннаго количества матеріаловъ выпечено было хлѣба 5938 пуд. 13 фунт., при чемъ каждый пудъ обошелся по 98 коп. а фунтъ нѣсколько менѣе 2½ коп. 1) мѣстная цѣна на рынкѣ такого сорта хлѣба существовала 3 коп. фунтъ. Всѣ остальные продукты, за исключеніемъ хлѣба, поставлялись подрядчиками по цѣнамъ, условленнымъ заключенными контрактами при чемъ на удовлетвореніе подрядчиковъ, а также при случайныхъ закупкахъ отъ другихъ лицъ на улучшеніе пищи арестантовъ въ праздничные дни, было израсходовано 6733 р. 2 коп., а всего, съ расходомъ на хлѣба, продовольствіе заключенныхъ здоровыхъ и больныхъ за исключеніемъ арестантовъ привилегированнаго званія, получавшихъ кормовыя деньги на руки, обошлось въ 12598 р. 20 коп.

На продовольствіе здоровыхъ арестантовъ простого званія, всѣхъ категорій, было отпущено согласно табельному назначенію казною 15085 руб. 54 коп. и по земской смѣтѣ 66 руб. 80 к., всего 15152 руб. 34 к.; дѣйстви-

тельного расхода было 10801 руб. 77 к.; причислено экономическаго остатка къ суммамъ Комитета 4350 р. 57 к. Принимая во вниманіе, что министерскою табелью суточная дача для арестантовъ Кутаисской тюрьмы была утверждена въ отчетномъ году въ 13 коп. (менѣе 1900 г. на 2 коп.), нельзя не признать, что солидная, сравнительно, сумма экономіи отъ продовольствія могла образоваться благодаря усердію и добросовѣстному отношенію къ своимъ обязанностямъ завѣдывающаго хозяйствомъ тюрьмы.

По Батумской тюрьмѣ хозяйственною частью въ отчетномъ году завѣдывалъ Директоръ Батумскаго отдѣленія. Доставка хлѣба и продуктовъ для продовольствія арестантовъ производилась особымъ годовымъ подрядчикомъ, который ежедневно сдавалъ хлѣбъ и продукты Смотрителю тюрьмы въ присутствіи дежурнаго по кухнѣ, надзирателя и двухъ выборныхъ отъ арестантовъ.

На продовольствіе здоровыхъ арестантовъ было отпущено изъ казны 4600 руб.; дѣйствительнаго расхода было 4513 руб. 25 коп.; причислено къ экономическимъ суммамъ Отдѣленія 86 руб. 75 коп.

По Сухумской тюрьмѣ продовольствіе арестантовъ пищею производилось хозяйственнымъ способомъ, подъ наблюденіемъ завѣдующаго этою частью Директора Отдѣленія. На продовольствіе здоровыхъ арестантовъ было отпущено казною 2000 руб.; израсходовано 1933 руб. 44 коп. и особо еще на улучшеніе пищи 175 руб. 52 коп. Излишекъ расхода въ 108 руб. 96 коп. былъ покрытъ средствами Отдѣленія. По объясненію Отдѣленія, экономіи никакой быть не могло при крайней недостаточности назначеннаго табелью суточнаго оклада въ 8 коп. на человѣка.

Въ Потійской тюрьмѣ веденіе хозяйственной части по продовольствію арестантовъ было возложено на Смотрителя тюрьмы, такъ какъ Директоръ Казначей Отдѣленія завѣдывающій ранѣе сею частью, по многосложности своихъ собственныхъ дѣлъ по службѣ, не имѣлъ возможности удѣлить на этотъ предметъ необходимаго времени. Самый способъ продовольствія по отчетнымъ свѣдѣніямъ не показаны. На довольствіе здоровыхъ арестантовъ было отпущено 1093 руб. 70 к., израсходовано 1008 р. 63 к., осталось въ экономіи 85 р. 70 коп.

На продовольствіе арестантовъ въ тюремныхъ домахъ по уѣздамъ губерніи израсходовано казною и земствомъ: Зугдидскомъ 2028 руб. 13 коп., Озургетскомъ 1156 руб. 31 коп., Ново-Сенакскомъ 886 руб. 62 коп., Квирильскомъ 416 руб. 27 коп. и Сачхерскомъ, Шорапанскаго уѣзда, 161 р. 60 коп.; Хонскомъ, Кутаисскаго уѣзда, 101 руб. 79 коп.; Цагерскомъ, Лечхумскаго уѣзда 54 руб. 28 к. и Онійскомъ, Рачинскаго уѣзда 106 руб.

Церковь имѣется только при Кутаисской тюрьмѣ, въ коей совершается богослуженіе во всѣ воскресные, праздничные и табельные дни, а также и наканунѣ этихъ дней, при чемъ священникомъ церкви прочитываются проповѣди, подобающія для нравственнаго воздѣйствія на заключенныхъ. Батумская тюрьма посѣщается разъ въ недѣлю діакономъ мѣстнаго собора для совершенія молитвословія и собесѣдованія съ арестантами. Тюрьма въ Сухумѣ, по назначенію Епископа Сухумской епархіи посѣщается съ тою же цѣлью, еженедѣльно, мѣстнымъ священникомъ Гвазава, а тюрьма въ г. Поти соборнымъ протоіереемъ о. Мачаровымъ. Всѣ арестанты христіане Великимъ постомъ говѣли и приобщились св. тайнъ. При тюрьмахъ имѣется ограниченное количество книгъ духовно-нравственнаго содержанія и грамотные арестанты пользуются этими книгами для чтенія. Случаевъ раскаянія преступниковъ или присоединенія къ православію иновѣрцевъ—не было.

При Кутаисской тюрьмѣ имѣется больница, при тюрьмахъ Батумской, Сухумской и Потійской—приемные покои.

Въ отчетномъ году по содержанию Кутаисской тюремной больницы было израсходовано: на продовольствіе больныхъ пищею 1796 руб. 43 коп.; снабженіе одеждою, бѣльемъ и постельными принадлежностями 459 руб. 47 коп.; приобрѣтеніе посуды и разной другой утвари - 69 р. 20 коп.; на медикаменты и хирургическіе аппараты 696 руб. 98 коп. и на вознагражденіе врачебнаго персонала 1059 р., а всего: 4081 р. 8 к. (Болѣе чѣмъ въ 1900 г. на 833 руб. 2 к.). При такихъ расходахъ содержаніе одного больного въ сутки обошлось нѣсколько болѣе 47¹/₂ коп. Казною было отпущено на довольствіе пищею по 13 коп. и на леченіе по 3 коп. въ сутки на каждаго больного, всего 1374 р. 24 коп., слѣдовательно на экономическія средства отнесено 2706 руб. 84 к. Увеличеніе расхода на больныхъ объясняется постройкою въ отчетномъ году значительнаго количества больничной одежды и бѣлья, выпискою тюремнымъ врачомъ медикаментовъ и хирургическихъ аппаратовъ на сумму свыше смѣтной и назначеніемъ тѣмъ-же врачомъ, для пищи больныхъ арестантовъ цѣнныхъ продуктовъ и напитковъ.

По Батумскому приѣмному покою произведено расходовъ: на продовольствіе больныхъ 506 руб. 26 коп.; за содержаніе двухъ арестантовъ въ городской больницѣ 17 руб. 20 коп.; на больничное бѣлье 400 руб. 57 коп.; медикаменты 296 р. 70 коп.; содержаніе врачебнаго персонала 907 руб. 50 к.; итого 2128 руб. 23 коп. Содержаніе одного арестанта въ сутки обошлось 77 коп. На счетъ казны отнесено (по расчету усиленной платы 40 коп. въ сутки) 1105 руб. 20 коп., остальной-же расходъ, въ суммѣ 1023 руб. 3 коп., принятъ на экономическія средства отдѣленія. По Сухумской тюрьмѣ: на врачебный персоналъ 320 руб., на медикаменты 155 руб. 93 коп. и на продовольствіе больныхъ 1116 руб. 71 коп. Казною было отпущено на содержаніе больныхъ всего 1300 руб. По Потійской тюрьмѣ: на врачебный персоналъ 120 руб., на пополненіе запаса бѣлья и постельныхъ принадлежностей 35 руб., медикаменты 25 руб. и продовольствіе больныхъ 18 руб. 75 коп. Казною было отпущено на содержаніе больныхъ 18 руб. 75 коп.

Арестанты, заболѣвавшіе въ тюремныхъ домахъ при уѣздныхъ полицейскихъ управленіяхъ, высылались для пользованія въ Кутаисскую тюремную больницу.

Въ мастерскихъ Кутаисскаго тюремнаго замка арестанты были заняты столярнымъ, плотничнымъ, портняжнымъ и сапожнымъ ремеслами, а также исполненіемъ хозяйственныхъ по тюрьмѣ работъ. Общая сумма заработка исчисляется въ 1019 руб. 1 коп. изъ коихъ выдано арестантамъ собственно за работы 397 руб. 89 коп. и особо за исполненіе хозяйственныхъ работъ 226 руб. Въ другихъ тюрьмахъ арестантскихъ работъ не производилось, кромѣ обыкновенныхъ хозяйственныхъ, бесплатно.

Съ огорода при Кутаисскомъ тюремномъ замкѣ, по свѣдѣніямъ Смотрителя тюрьмы, собрано было овощей: капусты 30 пуд. и картофеля 20 п. на сумму 36 руб. и кромѣ того перцу, петрушки и другой зелени на 9 руб., всего на 45 рублей. При тюрьмахъ, Батумской и Потійской огородовъ не существуетъ за неимѣніемъ свободныхъ земель; при Сухумской-же тюрьмѣ хотя и имѣется достаточныхъ размѣровъ дворъ, часть котораго могла-бы быть выдѣлена подъ огородъ, но, по объясненію Отдѣленія, почва земли оказалась настолько песчаною, каменистою и неудобною, что всякія попытки въ разведеніи огорода не могли дать сколько нибудь удовлетворительнаго результата.

Пересыльнымъ арестантамъ особой помощи не оказывалось, кромѣ выдачи нѣкоторымъ изъ нихъ въ зимнее время казенной арестантской одежды, выслужившей сроки, при неимѣніи собственной.

Въ Кутаисскомъ тюремномъ замкѣ состояло въ отчетномъ году 9 чело-

вѣкъ малолѣтнихъ арестантовъ, которые содержались особо отъ взрослыхъ; грамотѣ они не обучались, по неимѣнію школы при замкѣ.

Въ другихъ тюрьмахъ малолѣтнихъ не было.

По жертвованіи поступило въ отчетномъ году:

По Кутаисской тюрьмѣ, отъ частныхъ лицъ, на улучшеніе пищи арестантовъ 35 руб. По Батумской тюрьмѣ отъ разныхъ лицъ на тотъ-же предметъ 261 руб. 23 коп. По Сухумской 225 руб. вырученные съ даннаго въ циркѣ представленія въ пользу тюрьмы, 180 руб. 7 коп. вырученные отъ спектакля устроеннаго съ тою же цѣлью 89 руб. 93 коп., итого 495 руб. По Потійской тюрьмѣ пожертвованія поступили только продуктами, но на какую сумму Отдѣленіе не поясняетъ въ своемъ отчетѣ.

Въ виду чрезвычайной скученности арестантовъ въ общихъ камерахъ, главною заботою Тюремнаго Комитета было возможно строгое соблюденіе въ тюремныхъ помѣщеніяхъ правилъ гигіены и санитарныхъ. Съ этою цѣлью Кутаисскій тюремный замокъ часто посѣщался Директорами для осмотра въ подробности камеръ, больницы, кухни и другихъ помѣщеній, провѣрки доброкачественности пищевыхъ продуктовъ и питьевой воды, чистоты содержанія одежды и бѣлья и проч. и при замѣченныхъ упущеніяхъ или недостаткахъ въ чемъ либо, принимались мѣры немедленно къ ихъ устраненію.

Въ гор. Сухумѣ по той-же причинѣ переполненія арестантами мѣстной тюрьмы и въ предупрежденіе заболѣваній между ними отъ чрезмѣрнаго употребленія въ лѣтнее время сырой воды, согласно постановленію Отдѣленія, производилось всѣмъ заключеннымъ, съ 15 Іюня по 15 Сентября чайное довольствіе по три раза въ день, на экономическія средства Отдѣленія.

Пожары.

Въ 1901 году въ губерніи было 223 пожара. Сгорѣло 287 дворовъ. Убытки отъ всѣхъ этихъ пожаровъ равняются 548,967 рублямъ.

Изъ числа этихъ пожаровъ было: въ городахъ 42, сгорѣло 45 дворовъ на сумму 322,200 рублей; въ уѣздахъ 130 пожаровъ, сгорѣлъ 191 дворъ на сумму 292,096 рублей; въ округахъ 51 пожаръ, сгорѣлъ 51 дворъ на сумму 34671 руб.

Пожары произошли отъ слѣдующихъ причинъ: Отъ молніи 2, отъ дурнаго устройства печей 12, отъ неосторожнаго обращенія съ огнемъ 82, отъ поджога 82 и отъ неизвѣстныхъ причинъ 45. Правильно организованныя пожарныя команды имѣются только въ гор. Кутаисѣ и Батумѣ. Команды эти имѣются также въ Сухумѣ и Поти, но онѣ настолько плохо организованы, что не могутъ вполне выполнить своего назначенія.

Въ остальныхъ частяхъ губерніи пожарныхъ командъ и вообще какихъ либо приспособленій для тушенія пожаровъ нѣтъ.

У Кутаисской и Батумской пожарныхъ командъ въ 1901 году было:

Брандмейстеровъ 2. Рабочихъ людей 30. Лошадей съ упряжью 24. Огнегасительныхъ машинъ 17. Къ нимъ рукавовъ 13. Дрогъ 3. Бочекъ 18. Ведеръ 26. Лѣстницъ 5. Багровъ 15. Топоровъ 20.



IV. Народное здравіе.

Медицинскій персоналъ, аптеки и больницы.

Въ 1901 году въ Кутаисской губерніи было:

	Врачей.	Женщ. врачей.
Въ г. Кутаисѣ	16	2
Въ Кутаисскомъ уѣздѣ	6	„
Въ г. Поти	4	„
— Сенакскомъ уѣздѣ	3	„
— г. Батумѣ	13	1
— Батумскомъ округѣ	2	„
— г. Сухумѣ	7	„
— Сухумскомъ округѣ	3	„
— Артвинскомъ —	2	„
— Зугдидскомъ уѣздѣ	3	„
— Рачинскомъ —	2	„
— Лечхумскомъ —	3	„
— Шорапанскомъ —	4	„
— Озургетскомъ —	4	„
Всего	72	3
Изъ нихъ: при врачебномъ отдѣленіи	3	„
Городовыхъ	4	„
Уѣздныхъ	8	„
Окружныхъ	4	„
Сельскихъ	8	„
Карантинныхъ	4	„
Желѣзнодорожныхъ	4	„
При учебныхъ заведеніяхъ	5	1
Санитарныхъ	3	„
При лечебницахъ	4	1
Пограничной стражи	2	„
Промысловыхъ	1	„
Вольнопрактикующихъ:		
Въ г. Кутаисѣ	4	„
— Кутаисскомъ уѣздѣ	3	„
— г. Батумѣ	5	1
— — Сухумѣ	5	„
— Шорапанскомъ уѣздѣ	1	„
— Сенакскомъ —	1	„
— Озургетскомъ —	2	„
— Зугдидскомъ —	1	„
Всего	72	3

Провизоровъ, аптекарскихъ помощниковъ и аптекарскихъ учениковъ было:

	Провиз.	Аптек. помощ.	Аптек. ученики.
Въ г. Кутаисѣ	6	5	7
— Кутаисскомъ уѣздѣ	3	9	2
— г. Поти	2	1	2
— Сенакскомъ уѣздѣ	3	5	3
— г. Батумѣ	9	7	5
— Батумскомъ округѣ	1	„	„

Въ г. Сухумѣ	2	2	2
— Сухумскомъ округѣ	3	1	"
— Артвинскомъ —	"	1	"
— Зугдидскомъ уѣздѣ	2	5	1
— Рачинскомъ —	"	3	"
— Лечхумскомъ —	"	2	"
— Шорапанскомъ —	1	4	"
— Озургетскомъ —	4	7	2
Всего	36	52	24

Фельдшера, фельдшерицы, лекарскіе ученики и повивальныя бабки:

	Фельдше- ровъ.	Фельдше- риць.	Лекарск. учениковъ.	Повивальныхъ бабокъ.
Въ г. Кутаисѣ	16	1	—	8
— Кутаисскомъ уѣздѣ	14	"	—	2
Въ г. Поти	5	1	—	1
— Сенакскомъ уѣздѣ	10	"	—	2
— г. Батумѣ	15	"	—	12
— Батумскомъ округѣ	5	"	—	1
— г. Сухумѣ	3	1	—	2
— Сухумскомъ округѣ	11	"	—	2
— Артвинскомъ —	2	"	—	1
— Зугдидскомъ уѣздѣ	10	"	—	2
— Рачинскомъ —	6	"	—	2
— Лечхумскомъ —	6	"	—	1
— Шорапанскомъ —	16	"	—	2
— Озургетскомъ —	18	"	—	3
Всего	137	3	—	41

Въ 1901 году въ губерніи состояло:

Дантистовъ 18, учениковъ при нихъ 4, массажистовъ 5, цирюльниковъ 263, учениковъ при нихъ 43 и оспопрививателей 33.

По городамъ, уѣздамъ и округамъ они были распределены:

Въ г. Кутаисѣ	7	2	2	32	10	1
— г. Поти	1	"	"	6	2	"
— г. Батумѣ	7	2	2	14	2	1
— Кутаисскомъ уѣздѣ	"	"	"	96	10	3
— Сенакскомъ —	"	"	"	15	3	3
— Зугдидскомъ —	"	"	"	10	2	3
— Рачинскомъ —	"	"	"	10	2	3
— Лечхумскомъ —	"	"	"	14	4	3
— Шорапанскомъ —	"	"	"	20	3	3
— Озургетскомъ —	1	"	"	20	3	3
— Батумскомъ округѣ	"	"	"	12	1	3
— Сухумскомъ —	2	"	1	10	1	3
— Артвинскомъ —	"	"	"	4	"	3
Всего	18	4	5	263	43	32

Въ теченіи отчетнаго года въ Кутаисской губерніи состояло 55 аптекъ съ вольною продажей лекарствъ; изъ нихъ 15 аптекъ нормальныхъ и 40 сельскихъ.

Во всѣ эти аптеки въ теченіи года поступило 241,400 рецептовъ. Выручено по рецептамъ 137,535 руб. 93 коп., по ручной продажѣ 79,586 р. 66 к. а всего 217,122 руб. 59 коп.

Кромѣ указаннаго выше числа врачей; фельдшеровъ и фармацевтовъ въ отчетномъ году при военныхъ госпиталяхъ и лазаретахъ состояло: врачей 25, фельдшеровъ 41 и 3 фармацевта.

Въ теченіи 1901 года въ Кутаисской губерніи были слѣдующія лѣчебныя заведенія:

Восемь сельско-врачебныхъ приѣмныхъ покоевъ по одному въ уѣздахъ: Зугдидскомъ—въ сел. Цаленджихи, Озургетскомъ—въ сел. Чохатаури, Лечхумскомъ—въ сел. Лайлаши, въ Шорапанскомъ—въ сел. Сачхеры, Рачинскомъ—въ сел. Амбролауры, въ Сенакскомъ—въ сел. Наогалевы, а также въ округахъ: Батумскомъ—въ сел. Кедыи Сухумукомъ—въ м. Гудауты. Покои эти учреждены на основаніи ВЫСОЧАЙШЕ утвержденного 26 Февраля 1880 года мнѣнія Государственнаго Совѣта объ устройствѣ сельско-врачебной части въ пяти губерніяхъ Закавказскаго края. Приѣмные покои содержатся на земскія средства, расположены въ многочисленныхъ селеніяхъ и помѣщаются въ частныхъ, наемныхъ домахъ, причемъ помѣщеніе для одного приѣмнаго покоя и служащаго при немъ персонала обходится земству отъ 400 до 500 руб. въ годъ.

Больнымъ оказывается въ приѣмныхъ покояхъ медицинская помощь амбулаторно, хотя въ каждомъ приѣмномъ покоѣ имѣются 4 кровати для стационарныхъ больныхъ, по двѣ отдѣльно для мужчинъ и женщинъ, но кровати эти рѣдко бывають заняты, такъ какъ онѣ назначены для больныхъ, требующихъ экстренной помощи по преимуществу хирургической по оказаніи коей больные отправляются домой. Медицинскій персоналъ въ каждомъ приѣмномъ покоѣ составляютъ сельскій врачъ, два медицинскихъ фельдшера: старшій и младшій и повивальная бабка. Приѣмъ больныхъ ежедневный, съ ранняго утра до 2-хъ часовъ по полудни, бесплатный, съ даровымъ отпускомъ лекарствъ.

Трудно больнымъ въ приѣмныхъ покояхъ оказывается медицинская помощь во всякое время дня и ночи, больные, одержимые заразными болѣзнями посѣщаются, возможно часто и бесплатно, врачами и фельдшерами на дому, гдѣ имъ отъ приѣмнаго покоя выдаются тоже бесплатно лекарства и по усмотрѣнію врача производится дезинфекція помѣщеній и предметовъ приходившихъ въ соприкосновеніе съ больными. Въ отчетномъ году сельскимъ медицинскимъ персоналомъ въ 6 уѣздахъ и 2 округахъ Кутаисской губерніи, гдѣ уже введена сельско-врачебная часть, оказана медицинская помощь 45,431 больнымъ.

Въ виду почти полнаго отсутствія въ Кутаисской губерніи стационарной медицинской помощи, Губернаторомъ возбуждено ходатайство при предстоящемъ преобразованіи сельско-врачебной части въ губерніяхъ Закавказскаго края образовать въ уѣздахъ и округахъ Кутаисской губерніи хотябы по одной лечебницѣ на 10 кроватей и учредить приѣмные покои въ Кутаисскомъ уѣздѣ и Артвинскомъ округѣ, но пока по этому предмету не послѣдовало никакихъ распоряженій.

Содержаніе сельско-врачебной части, восьми приѣмныхъ покоевъ съ аптеками при нихъ обходится въ годъ около 30,000 рублей.

Частная больница врача Топурія съ постоянными кроватями для приходящихъ больныхъ.

Больница существуетъ съ 1890 года и состоитъ подъ покровительствомъ ЕГО ВЫСОЧЕСТВА Принца Александра Петровича Ольденбургскаго, помѣщается въ каменномъ 2-хъ этажномъ домѣ о 30 комнатахъ, изъ коихъ 20 комнатъ отведены подъ палаты больныхъ, а остальные подъ необходимые приспособленія. Домъ расположенъ, въ весьма благопріятномъ въ смыслѣ

гигіеническомъ, мѣстѣ на возвышенномъ берегу рѣки Ріона и на пути постоянного притока свѣжаго горнаго воздуха изъ военно-осетинскаго ущелья и представляетъ весьма удобно и цѣлесообразно распланированное строеніе; онъ свѣтлъ, сухъ и тепелъ. Вообще распредѣленіе всѣхъ частей больничнаго зданія слѣдуетъ признать весьма удачнымъ; удачнымъ; инвентарь больницы весьма удовлетворителенъ; со стороны же внутренняго своего устройства, порядка и образцовой чистоты, больница представляетъ все, что требуется, по современнымъ понятіямъ, отъ лечебнаго заведенія, ^{тѣмъ}удовлетворяющаго указаніямъ науки.

Число стационарныхъ больныхъ въ больницѣ, въ теченіи отчетнаго года было 700 человекъ.

Для проходящихъ амбулаторныхъ больныхъ имѣется особое помѣщеніе въ центрѣ города, гдѣ пріемъ производится больничными врачами, съ 12 ч. дня до 3 ч. пополудни; при лечебницѣ имѣются кабинеты для анализа отдѣленій и выдѣленій, а также для массажа и электротерапіи; число амбулаторныхъ больныхъ въ теченіи отчетнаго года было 5,758 человекъ и ими сдѣлано 11,084 посѣщеній.

Кутаисскій городской для заразныхъ больныхъ пріемный покой существуетъ 1885 года, расположенъ въ принадлежащемъ городу каменномъ зданіи, на окраинѣ города; состоитъ изъ шести свѣтлыхъ просторныхъ комнатъ, но нерасполагаетъ условіями соответствующими больничной обстановкѣ въ виду давно непроизводившагося ремонта; инвентарь пріемнаго покоя совершенно недостаточенъ и особенно чувствуется большой недостатокъ въ бѣльѣ и постельныхъ принадлежностяхъ. Въ пріемный покой поступаютъ проститутки, одержимыя сифилисомъ и венерическими болѣзнями, а также безпріютныя больныя заболѣвающіе заразными болѣзнями; больнымъ оказывается санитарнымъ врачомъ и состоящимъ при пріемномъ покоѣ фельдшеромъ медицинская помощь; лекарства отпускаются по рецептамъ врача одной изъ вольныхъ аптекъ на счетъ города; на продовольствіе больныхъ отпускается по 25 коп. въ сутки на каждаго больного. Въ теченіи отчетнаго года въ пріемномъ покоѣ пользовалось больныхъ 124 чел. изъ коихъ выздоровѣло 108 чел., умерло 11 чел. и осталось къ 1 Января 5 человекъ.

Больница при Кутаисскомъ тюремномъ замкѣ расположена въ 8 тюремныхъ камерахъ, устроена на 30 кроватей. При больницѣ имѣется аптечка съ достаточнымъ запасомъ лекарствъ и перевязочныхъ средствъ; аптекою завѣдываетъ тюремный фельдшеръ подъ наблюденіемъ тюремнаго врача, который посѣщаетъ тюрьму ежедневно, за что получаетъ отъ 8 тюремнаго комитета 360 руб. въ годъ.

Больница содержится на счетъ суммъ мѣстнаго Тюремнаго Комитета. Въ теченіи отчетнаго года въ больницѣ пользовалось 620 чел. арестантовъ, кромѣ того при больницѣ заболѣвающимъ арестантамъ ежедневно оказывается медицинская помощь амбулаторно.

Больница при Кутаисской мужской гимназій на 10 кроватей, открыта на основаніи устава гимназій и прогимназій Министерства Народнаго Просвѣщенія, отъ 30 Іюня 1870 года; содержится на счетъ казны и состоитъ въ завѣдываніи гимназическаго врача.

Больница при Кутаисскомъ Духовномъ Училищѣ на 10 кроватей; содержится на счетъ духовенства и состоитъ въ завѣдываніи училищнаго врача.

Лазаретъ при пансіонѣ Кутаисскаго женскаго учебнаго заведенія Св. Нины открытъ на основаніи распоряженія имѣтъ при пансіонахъ учебныхъ заведеній лазареты; содержится на $\frac{1}{10}$ съ пожертвованныхъ капиталовъ и состоитъ въ завѣдываніи женщины врача.

Батумскій пріемный покой помѣщается въ 3 домахъ, расположенныхъ на одномъ дворѣ. Первый домъ о пяти комнатахъ на 26 кроватей для больныхъ мужчинъ; второй о 4-хъ комнатахъ на 14 кроватей для больныхъ женщинъ, изъ коихъ двѣ комнаты для больныхъ проституттокъ, а другія двѣ комнаты для больныхъ женщинъ остальными болѣзнями; въ третьемъ домѣ кухня и помѣщеніе для больничной прислуги. Служащій медицинскій персоналъ больницы состоитъ изъ 2-хъ врачей, 2-хъ фельдшеровъ, одной фельдшерицы и 7 человекъ прислуги: палатной и дворовой. Палата за пользованіе въ больницѣ 50 коп. въ сутки. Лекарства для больныхъ выписываются изъ вольной аптеки на средства ассигнуемыя городомъ. Больничный инвентарь удовлетворительный, и больница содержится въ должномъ порядкѣ. Содержаніе больницы обошлось городу въ отчетномъ году 14,115 руб. 88 коп. Въ больницѣ стаціонерно было пользовано въ теченіи отчетнаго года 792 ч.

Больница Сухумскаго Благотворительнаго общества въ г. Сухумѣ помѣщается въ отдѣльномъ, нанимаемомъ благотворительнымъ обществомъ домѣ. Больница открыта въ 1897 году на 8 кроватей исключительно для больныхъ неимущихъ, а такъ какъ она несоразмѣрна ихъ числу, то въ ней иногда помѣщается 10—12 больныхъ. При этой больницѣ устроена базисная амбулаторія для бѣдныхъ больныхъ гор. Сухума. Больницу визируютъ по очереди врачи города Сухума бесплатно. Для больныхъ остро-заразныхъ городъ нанимаетъ отдѣльный баракъ, выстроенный на берегу моря въ разстояніи отъ города одной версты.

Больница при Батумской тюремной камерѣ устроена на 12 кроватей, состоитъ въ завѣдываніи городского врача. Въ ней, въ отчетномъ году, пользовалось стаціонерно 139 больныхъ арестантовъ и амбулаторно 797.

Больница при пансіонѣ Кутаисской учительской семинаріи въ м. Хони, Кутаисскаго уѣзда, на 8 кроватей, учреждена на основаніи ВЫСОЧАЙШАГО повелѣнія, руководствуется уставомъ объ учительскихъ семинаріяхъ, содержится на счетъ казны и состоитъ въ завѣдываніи врача семинаріи.

Въ Сухумскомъ округѣ имѣются двѣ больницы съ постоянными кроватями по одной въ Ново-Аѳонскомъ и Драндскомъ монастыряхъ, но пользы окружающему населенію, можно сказать, онѣ не приносятъ рѣшительно никакой, такъ какъ ими пользуются одни мѣстные монахи и только, въ самыхъ исключительныхъ случаяхъ, помѣщаютъ въ больницѣ заболѣвающихъ богомольцевъ. Эти двѣ больницы содержатся далеко не въ порядкѣ; постоянныхъ врачей не имѣютъ; врачи призываются изъ города Сухума, въ весьма рѣдкихъ случаяхъ, для оказанія помощи серьезнымъ больнымъ, а весь надзоръ за больными предоставляютъ фельдшерамъ изъ монаховъ.

На лѣсопильныхъ заводахъ Максимова, на рѣкахъ Кодорѣ и Чхалтѣ, Сухумскаго округа, имѣются пріемные покои для его рабочихъ, которыми завѣдываютъ фельдшера и раза два въ мѣсяць пріѣзжаетъ изъ Сухума врачъ для осмотра трудно больныхъ.

На марганцевыхъ промысловыхъ пріискахъ въ сел. Чіатури, Шорапанскаго уѣзда, имѣется больница на 15 кроватей. Больница эта содержится на средства $\frac{1}{2}$ коп. сбора съ пуда марганцевой добычи и состоитъ въ завѣдываніи особаго врача. При больницѣ 3 фельдшера и аптека для бесплатной выдачи лекарствъ заболѣвающимъ рабочимъ, занимающимся добычею и перевозкою марганца. Помѣщеніе больницы весьма хорошо приспособленно, а сама больница снабжена всѣмъ для нея необходимымъ. Она охотно посѣщается больными, которымъ оказывается во всякое время бесплатная медицинская помощь. Въ отчетномъ году амбулаторными больными сдѣлано 2524 посѣщеній; стаціонерныхъ больныхъ было въ теченіи отчетнаго года 170 человекъ.

Домъ призрѣнія для душевно-больныхъ въ гор. Кутаисѣ на 30 кроватей.

Согласно временныхъ правилъ въ домъ призрѣнія должны быть принимаемы: а) лица, совершившія преступленія и подлежащія испытанію. б) лица, совершившія преступленія въ состояніи умопомѣшательства. в) лица, подлежащія освидѣтельствуванію и г) лица, страдающія психическимъ расстройствомъ. Имѣющіяся нынѣ зданіе для дома призрѣнія не удовлетворяетъ своему назначенію, а служитъ лишь мѣстомъ уединенія душевно-больныхъ. Въ теченіи 1901 года въ домъ призрѣнія содержалось: по постановленію суда 29 (изъ нихъ 11 на испытаніи) и по распоряженію администраціи 9.

Съ 1-го Января 1900 года при больницѣ врача Топурія въ гор. Кутаисѣ открыто родильное отдѣленіе, которое помѣщается въ отдѣльномъ домѣ противъ больницы, отъ которой вполне изолировано. Помѣщеніе снабжена всѣми необходимыми приспособленіями для приѣма роженицъ.

Въ отчетномъ году, въ Кутаисской губерніи кромѣ восьми сельско-врачебныхъ приѣмныхъ покоевъ и амбулаторіи при Чіатурской больницѣ, гдѣ приходящіе больные во всякое время получали медицинскую помощь съ даровымъ отпускомъ лекарствъ, существовали еще слѣдующія амбулаторіи:

1) Кутаисская городская бесплатная амбулаторная лечебница для приходящихъ больныхъ расположена въ центрѣ города, снабжена необходимыми, а также хирургическими и другими инструментами и перевязочнымъ матеріаломъ; лекарства же для больныхъ выписываются изъ вольныхъ аптекъ по уменьшенной противъ таксы цѣнѣ. Приѣмъ больныхъ ежедневный и бесплатный, съ 11 час. утра до 2 ч. пополудни. Въ приѣмѣ больныхъ принимаютъ безвозмездно участіе, какъ состоящіе на службѣ, такъ и вольно-практикующіе врачи. При амбулаторіи имѣется постоянный фельдшеръ. Въ теченіи отчетнаго года въ лечебницѣ оказана была медицинская помощь 9811 больнымъ.

На содержаніе лечебницы въ отчетномъ году израсходовано городомъ 1500 р.

2) Амбулаторная лечебница Батумскаго благотворительнаго общества расположена въ центральной части города. Приѣмъ больныхъ ежедневный съ 10 час. утра до 2 час. пополудни. Въ приѣмѣ больныхъ участвуютъ всѣ врачи, проживающіе въ гор. Батумѣ, безвозмездно. Число больныхъ, посѣтившихъ лечебницу, въ теченіи отчетнаго года было 3551 человекъ.

3) Въ гор. Поти имѣется городская амбулаторная лечебница, устроенная и содержимая на средства города. При лечебницѣ имѣется аптека для даровой раздачи лекарствъ неимущимъ больнымъ. Кромѣ того, для подачи медицинской помощи больнымъ, она снабжена всѣми необходимыми хирургическими инструментами и прочимъ инвентаремъ. Приѣмъ больныхъ ежедневный, производится съ 10 час. утра до 5 час. пополудни тремя мѣстными врачами: городовымъ, военнымъ и карантиннымъ. Каждый изъ нихъ принимаетъ въ свой урочный часъ, а именно: отъ 10 до 12 час., съ 12 до 2 час. и съ 3½ час. до 5-ти час. Кромѣ упомянутыхъ врачей при лечебницѣ находятся фельдшеръ и фельдшерица-акушерка въ помощь врачамъ при перевязкахъ и для приготовления и отпуска больнымъ изъ аптеки лекарствъ; имѣется также и сторожъ для уборки помѣщенія лечебницы и содержанія его въ чистотѣ. На содержаніе лечебницы въ отчетномъ году израсходовано 2911 руб. 50 к. Плата за совѣтъ съ имущихъ больнымъ положена 30 коп., неимущія же получаютъ совѣтъ и лекарства безвозмездно. Для полученія права на бесплатное пользованіе лекарствами и врачебнымъ совѣтомъ, больные обязаны представить отъ Городской Управы удостовѣреніе о бѣдности, которое имѣетъ силу только въ теченіи одного года. Въ отчетномъ году было 7287 посѣщеній, а именно: въ январѣ 590, февралѣ 620, мартѣ 693, апрѣлѣ 615, маѣ 646, іюнѣ 672, іюлѣ 718, августѣ 532, сентябрѣ 625, октябрѣ 564, ноябрѣ 579 и въ декабрѣ 433.

Оспопрививаніе въ 1901 году производилось при участіи врачей, фельдшеровъ и повивальныхъ бабокъ, Оспенный матеріалъ детритъ и телячья оспенная лимфа выписывались изъ гор. Тифлиса, Одессы и другихъ мѣстъ расположенія телятниковъ. Въ теченіи года 31 оспопрививателемъ была привита оспа 35356 лицамъ.

Врачебная помощь больнымъ.

Всѣхъ обращающихся въ теченіи 1901 года за врачебною помощью къ гражданскимъ врачамъ въ Кутаисской губерніи было 103,518 чел., изъ коихъ умерло 1481 чел. (1,4 ‰).

Изъ общаго числа больныхъ пользовалось стаціонерно въ лечебныхъ заведеніяхъ 2251 чел. и амбулаторно 101,267 чел.

Въ гор. Кутаисѣ было пользовано:

Городовымъ врачомъ амбулаторно	597	чел.
Въ леч. врача Топурія стаціонерно	700	„
амбулаторно	5758	„
Въ тюремной больницѣ стаціонерно	620	„
амбулаторно	1461	„
Въ городской лечебницѣ амбулаторно	9841	„
В с е г о	18947	„

Въ гор. Батумѣ.

Городовымъ врачомъ амбулаторно	3544	„
Въ лечебницѣ благотворительнаго общества амбулаторно	3551	„
— городскомъ приѣмномъ покоѣ стаціонерно	792	„
— тюремной больницѣ стаціонерно	139	„
амбулаторно	797	„
В с е г о	8823	„
Въ гор. Сухумѣ городовымъ врачомъ амбулаторно	2402	„
— гор. Поти городовымъ и др. врачомъ амбулаторно	6910	„
— Кутаисскомъ уѣздѣ уѣзднымъ врачомъ амбулаторно	956	„
— Сенакскомъ —	1086	„
Сельскимъ врачомъ въ приѣмномъ покоѣ		
амбулаторно	6687	„
В с е г о	10175	„
Въ Зугдидскомъ уѣздѣ уѣзднымъ врачомъ амбулаторно	2840	„
Сельскимъ врачомъ	8808	„
В с е г о	11648	„
Въ Рачинскомъ уѣздѣ уѣзднымъ врачомъ амбулаторно	454	„
Сельскимъ врачомъ	4257	„
В с е г о	4711	„
Въ Лечхумскомъ уѣздѣ уѣзднымъ врачомъ амбулаторно	767	„
Сельскимъ врачомъ	5737	„
В с е г о	6504	„
Въ Шорапанскомъ уѣздѣ уѣзднымъ врачомъ амбулаторно	1040	„
Сельскимъ врачомъ	4302	„

Въ Чіатурскомъ приѣмномъ покоѣ амбулаторно	2694	чел.
В с е г о	8036	„
Въ Озургетскомъ уѣздѣ уѣзднымъ врачомъ амбулаторно	2424	„
Сельскимъ врачомъ	6670	„
В с е г о	9094	„
Въ Батумскомъ округѣ окружнымъ врачомъ амбулаторно	316	„
Сельскимъ врачомъ	4680	„
В с е г о	4996	„
Въ Сухумскомъ округѣ двумя окружными врачами амбулаторно	5662	„
Сельскимъ врачомъ	4290	„
В с е г о	9952	„
Въ Артвинскомъ округѣ окружнымъ врачомъ амбулаторно	2766	„
Всего пользовалось амбулаторно	101267	„
Стационарно	2251	„

Кромѣ того въ лечебныхъ заведеніяхъ военнаго вѣдомства пользовалось въ отчетномъ году 756 человекъ гражданскаго вѣдомства.

Въ уѣздахъ и округахъ, гдѣ уже введена сельская врачебная часть, медицинская помощь больнымъ оказывается сельскими врачами при приѣмныхъ покояхъ, съ даровымъ отпускомъ лекарствъ изъ аптекъ этихъ же приѣмныхъ покоевъ, но помощь эта доступна только для амбулаторныхъ больныхъ; больные же, не имѣющіе возможности по роду болѣзни и дальности разстоянія предпринять путь часто пѣшкомъ по горнымъ тропамъ, или верхомъ за отсутствіемъ колеснаго сообщенія, остаются почти безъ медицинской помощи, такъ какъ выписать къ себѣ врача обходится дорого и потому для большинства больныхъ не по силамъ. Больные, одержимые заразными болѣзнями легче получаютъ врачебную помощь, такъ какъ врачъ и фельдшеръ пріѣзжаютъ къ нимъ даромъ, и лекарства выдаются имъ бесплатно.

Съ 9 октября по 9-е ноября 1901 года въ г. Батумѣ наблюдалось 4 спорадическихъ случая бубонной чумы. Изъ четырехъ лицъ, заболѣвшихъ этою болѣзнию одинъ умеръ, а трое выздоровѣли.

Ветеринарная часть.

1. Организациа ветеринарно-санитарнаго надзора.

Наблюденіе за предохраненіемъ губерній отъ заноса извнѣ чумной и другихъ эпизоотій и своевременное принятіе надлежащихъ мѣръ къ прекращенію ихъ на мѣстахъ появленія, какъ въ случаяхъ заноснаго характера, такъ и мѣстнаго происхожденія, составляло обязанность ниже приводимаго состава ветеринарнаго персонала при содѣйствіи мѣстныхъ чиновъ уѣздной (окружной) Полиціи и мѣстныхъ сельскихъ властей. Въ отчетномъ году въ губерніи состояли на службѣ 19 ветеринарныхъ врачей, 16 ветеринарныхъ фельдшеровъ и 21 стражникъ, изъ коихъ 18 переводчиковъ и 3 добавочныхъ въ пограничныхъ участкахъ. Въ означенномъ числѣ ветеринарныхъ врачей показаны: 1 Губернскій Ветеринаръ, 5 ветеринаровъ скотопронныхъ трактовъ, 3 исп. об. пограничныхъ съ Турціей участковыхъ ветеринаровъ, 1 штатный Окружной, 2 сверхштатныхъ земскихъ, 7 сверхштатныхъ по назначенію Министра Внутреннихъ Дѣлъ и 1 городекой въ г. Кутаисѣ съ содержаніемъ изъ городскихъ общественныхъ суммъ. На обязанности 5 ветери-

нарныхъ врачей на скотопрогонныхъ трактахъ лежало наблюдение за передвижающимся чрезъ извѣстные пункты гуртовымъ скотомъ, а на сверхштатныхъ и штатномъ Окружномъ въ Батумскомъ округѣ лежалъ надзоръ за мѣстнымъ скотомъ въ 7 уѣздахъ, 3 округахъ и въ 3-хъ пограничныхъ съ Турціей участкахъ. Въ помощь сверхштатнымъ и состоящимъ на скотопрогонныхъ трактахъ ветеринарнымъ врачамъ содержались 16 ветеринарныхъ фельдшеровъ и 21 стражникъ какъ показано это выше. Въ помощь тѣмъ же сверхштатнымъ ветеринарнымъ врачамъ были прикомандированы еще на лѣтніе 4 мѣсяца четыре студента IV курса Ветеринарныхъ Институтровъ; при этихъ послѣднихъ, во время службы ихъ здѣсь, также содержались по одному стражнику-переводчику. При городскомъ ветеринарномъ врачѣ въ гор. Кутаисѣ и при Батумскомъ Окружномъ и Потійскомъ пунктовомъ независимо отъ уѣздныхъ ветеринарныхъ фельдшеровъ въ помощь имъ по надзору въ городахъ Кутаисѣ, Батумѣ и Поти состояли еще по одному ветеринарному фельдшеру отъ городскихъ Общественныхъ управленій.

II. Эпизоотіи.

Изъ числа эпизоотій въ 1901 году наблюдались на мѣстномъ скотѣ: чума рогатаго скота, повальное воспаленіе легкихъ, сибирская язва, ящуръ, оспа овецъ, сапъ, мытъ и бѣшенство на гуртовомъ: актиномикозъ, ящуръ и чесотка.

Чума рогатаго скота существовала въ двухъ пунктахъ губерніи: а) на эйлагѣ „Урема“ въ Зекарскомъ обществѣ Кутаисскаго уѣзда, куда она проникла изъ ближайшаго чумного пункта „Фундуктагъ“ смежнаго Ахалцихскаго уѣзда Тифлисской губерніи и б) въ селеніи Сева Парахетскаго общества Рачинскаго уѣзда, куда эпизоотія занесена была купленнымъ въ гор. Тифлисѣ въ числѣ шести головъ зараженнымъ чумою въ инкубаціонномъ періодѣ болѣзни, быкомъ. Въ первомъ пунктѣ чумою заболѣлъ одинъ только быкъ, который заразился, какъ своевременно было выяснено, на смежномъ съ пастбищемъ „Урема“ пастбищѣ жителей названнаго чумного пункта Фундуктагъ, куда онъ забѣжалъ случайно. Быкъ этотъ по возвращеніи съ даннаго пастбища не былъ допущенъ въ мѣстное стадо на Уремскомъ пастбищѣ и распространеніе болѣзни здѣсь этимъ было предупреждено. Во второмъ пунктѣ эпизоотія успѣла охватить нѣсколько хозяйствъ въ селеніи, послѣдствіемъ чего было 12 заболѣваній животныхъ, изъ коихъ три головы пали и 9 убиты; кромѣ этихъ больныхъ убито было еще одно животное заподозрѣнное въ зараженіи вслѣдствіе тѣснаго общенія съ явнобольными въ зараженномъ дворѣ.

Повальное воспаленіе легкихъ констатировано было въ одномъ селеніи Зугдидскаго уѣзда (сел. Каріота) у 16 головъ рогатаго скота, изъ числа которыхъ пало пять головъ и одна убита. Эпизоотія эта не получила распространенія какъ въ силу принятой строгой изоляціи больныхъ, такъ и вслѣдствіе разобщеннаго жительствова отдѣльныхъ скотовладѣльцевъ между собою.

Сибирская язва обнаружена была въ 76 селеніяхъ губерніи; всего зарегистрировано было больныхъ животныхъ 260 головъ, изъ коихъ пало 233 головы и одна убита. Данная болѣзнь наблюдалась по преимуществу на рогатомъ скотѣ, которою заболѣло 231 голова и затѣмъ въ незначительномъ числѣ на лошадяхъ (забол. 23) и въ единичныхъ случаяхъ на овцахъ и свиньяхъ. Въ отчетномъ году почти всѣ заболѣванія сибирской язвой носили характеръ спорадическаго проявленія ея въ селеніяхъ; исключеніе и при томъ слабое, составляетъ существованіе ея: а) на Садмельскомъ пастбищѣ, Рачинскаго уѣзда, гдѣ заболѣло 12 головъ, б) въ с. Квихони Зугдидскаго уѣзда, гдѣ заболѣло 8 гол., в) Гурдзemi Сенаккаго уѣзда, гдѣ заболѣло 11 головъ и д) на эйлагѣ Гела-

шенскомъ Артвинскаго округа, гдѣ заболѣло 11 головъ рогатаго скота и 2 лошади. Судя по числу зарегистрированныхъ пунктовъ и разбросанности ихъ по губерніи, а также и по проявленію ея въ нихъ единичными лишь случаями, съ увѣренностью можно предположить, что сибирская язва появлялась и въ другихъ населенныхъ пунктахъ губерніи, хотя и не было донесеній о томъ, и что ее можно считать мѣстною въ каждомъ пунктѣ появленія ея, но независимо изъ другихъ пунктовъ, а тѣмъ болѣе изъ другихъ губерній. Мѣропріятія къ нераспространенію сибирской язвы состояли въ уничтоженіи труповъ вмѣстѣ съ органами ихъ и кожами и въ возможной дезинфекціи зараженныхъ предметовъ, гдѣ примѣненіе таковой являлось возможнымъ.

Ящуръ констатированъ былъ въ Сухумскомъ округѣ, Лечхумскомъ, Зугдидскомъ, Сенакскомъ, Рачинскомъ и Шорапанскомъ уѣздахъ всего въ 45 селеніяхъ по преимуществу на крупномъ рогатомъ скотѣ и въ незначительномъ количествѣ на свиньяхъ и козахъ. Перваго рода животныхъ заболѣло въ этихъ селеніяхъ 2854 головъ, свиней 50 и козъ 6. Болѣвшія ящуромъ животныя, за исключеніемъ трехъ павшихъ головъ всѣ выздоровѣли, такъ какъ болѣзнь эта имѣла весьма доброкачественный характеръ ея теченія. Она занесена была изъ смежныхъ съ Кутаисской губерніей Кубанской и Терской областей въ Сухумскій округъ и Лечхумскій уѣздъ, а отсюда перенесена была разновременно въ смежные съ ними уѣзды: Зугдидскій, Сенакскій и Рачинскій. Мѣропріятія къ прекращенію дальнѣйшаго распространенія данной эпизоотіи состояли главнымъ образомъ въ разобщеніи зараженныхъ селеній отъ благополучныхъ и въ выдѣленіи больныхъ отъ здоровыхъ впредь до выздоровленія ихъ. Тѣже мѣры къ нераспространенію ящура гуртами примѣнялись и къ зараженнымъ гуртамъ, а въ нѣкоторыхъ случаяхъ сдѣлано было вынужденное перезараженіе.

Оспа овецъ наблюдалась въ трехъ пунктахъ Зугдидскаго уѣзда на 773 головахъ и имѣла доброкачественное теченіе.

Сапъ, мытъ и бѣшенство обнаружены были въ единичныхъ случаяхъ. Больныя сапомъ были убиты, больныя мытомъ всѣ выздоровѣли, а больныя бѣшенствомъ частью пали, а частью убиты.

Обнаруженные на гуртовомъ скотѣ болѣзни—актиномикозъ и чесотка были пресѣчены убоемъ животныхъ на ближайшей къ мѣсту обнаруженія ихъ скотобойнѣ съ ветеринарнымъ надзоромъ.

Обнаруженіе названныхъ заразныхъ болѣзней животныхъ въ пунктахъ появленія той или иной изъ нихъ происходило въ большинствѣ случаевъ вслѣдствіе донесеній сельскихъ властей о заболѣваніяхъ и падежѣ животныхъ въ подвѣдомственномъ имъ районѣ, а въ нѣкоторыхъ хотя и рѣдкихъ случаяхъ при обследованіи чинами ветеринарнаго надзора или отдѣльныхъ селеній, о неблагополучіи коихъ былъ полученъ слухъ или нагорныхъ пастбищныхъ мѣстъ въ цѣляхъ убѣжденія въ благополучіи стонныхъ изъ разныхъ селеній стадъ скота.

Надзоръ за гуртовымъ и убойнымъ скотомъ.

Наблюденіе за благополучіемъ торговопромышленнаго скота, передвижавшагося въ гуртахъ и партіяхъ, и за правильностью передвиженія ихъ по назначеннымъ путямъ лежало въ мѣстахъ прогона скота по установленнымъ трактамъ или до выхода на таковыя по проселочнымъ дорогамъ на обязанности всѣхъ чиновъ мѣстнаго ветеринарно-полицейскаго надзора; въ мѣстахъ же распродажи гуртовъ и партій скота или на станціяхъ нагрузки и выгрузки ихъ надзоръ за тѣмъ же скотомъ относился къ обязанности 5 пунктовыхъ ветеринарныхъ врачей. Специально назначенными Смотровыми пунктами такового скота были города: Артвинъ, Батумъ, Поти, Сухумъ и

Кутаисъ, а также желѣзнодорожныя станціи Батумъ, Поти, Сенаки, Ріонъ, Квирилы. Тотъ же скотъ кромѣ сего въ городахъ крупнаго потребленія мяса подвергался еще въ нѣкоторой своей части освидѣтельствуванію городскими ветеринарными врачами на общественныхъ скотобойняхъ. Всего торгово-промышленнаго скота было осмотрѣно и пунктовыми и сверхштатными и городскими ветеринарными врачами въ теченіи года 190,991 голова, изъ коихъ было крупнаго рогатаго скота 50,2 % (95,988 головъ), телятъ 1,1 % (3,174 гол.), овецъ и козъ 43,26 % (82627 гол.), свиней 4,8 % (9187 гол.) и лошадей 0,007 % (15 гол.).

Изъ показаннаго здѣсь количества осмотрѣнныхъ животныхъ было пригнано изъ другихъ губерній и областей рогатаго скота 58,268 гол., телятъ 276, овецъ и козъ 44,077 и свиней 301, а въ сложности 102,922 головы т. е. 53,8 % по отношенію ко всему количеству животныхъ, подвергавшихся осмотру; было отправлено въ другія губерніи 20,603 головы, т. е. 10,7 % и осталось въ Кутаисской губерніи: а) на бойняхъ для продовольствія мѣстнаго населенія въ городахъ съ общественными бойнями, гдѣ убойный скотъ подвергался ветеринарно-санитарному надзору и учету, 65,119 головъ или 34,2 % и б) для разныхъ сельскохозяйственныхъ цѣлей—остальное количество т. е. 2,347 головъ или 1,2 % всего осмотрѣннаго скота.—Наибольшій пригонъ животныхъ изъ другихъ губерній былъ изъ Карской области и Тифлисской губерніи.

На промышленномъ скотѣ были констатированы ветеринарными врачами слѣдующія болѣзни животныхъ: а) при прогонѣ гуртовъ по трактамъ и на полевщинахъ показанныя въ отдѣлѣ III заболѣванія заразнаго характера, какъ то: актиномикозъ, (и чесотка и б) на скотобойняхъ при убоѣ животныхъ: туберкулезъ, актиномикозъ, піэмія, септицемія, желтуха, трихины, эхинококки, дистоматозъ, воспаленіе и отекъ легкихъ, плевритъ, легочно-глистная болѣзнь, циррозъ печени, абсцессы въ разныхъ органахъ и отдѣльных частяхъ организма, меллонозъ и воспаленіе околосердечной сумки. Болѣзни эти были обнаружены у слѣдующаго числа животныхъ: у крупнаго рогатаго скота въ 13,542 случаяхъ, у овецъ и козъ въ 5,455 случаяхъ и у свиней въ 143 случаяхъ. Вслѣдствіе обнаруженія данныхъ болѣзней было изъято изъ употребленія и уничтожено 17 цѣлыхъ тушъ крупнаго рогатаго скота, 4 бараньихъ туши и 29 свиныхъ, 30 переднихъ четвертей тушъ рогатаго скота и 5 заднихъ четвертей его же; 87 головъ рогатаго скота и свиныхъ, 4 пары ногъ рогатаго скота., 12,366 легкихъ, 179 сердець и 8,966 печеней отъ всѣхъ трехъ вышесказанныхъ родовъ убитыхъ животныхъ, 87 селезенокъ рогатаго скота и овецъ, 53 губы, 15 языковъ и 18 почекъ крупнаго рогатаго скота.

За перечисленные уничтоженные органы никакого денежнаго вознагражденія со стороны городскихъ Общественныхъ Управленій или изъ другихъ какихъ либо источниковъ не выдавалось; за уничтоженные же туши соответственно вѣсу ихъ и установленной оцѣнкѣ вознагражденіе выдавалось въ г. г. Батумѣ и Поти; такъ въ гор. Батумѣ было выдано изъ городскихъ суммъ за 217 пудовъ 21 фунтъ—542 руб. 64 к. и въ гор. Поти изъ мѣстныхъ страховыхъ суммъ съ убойнаго скота за 2 туши рог. скота, 2 туши овечьихъ и за 1 свиную 56 руб. 80 коп.

Опредѣленіе патологическихъ измѣненій въ мясѣ убойныхъ животныхъ производилось въ большинствѣ случаевъ микроскопически только, гдѣ это оказывалось возможнымъ и достаточнымъ, а въ нѣкоторыхъ случаяхъ и микроскопически на устроенныхъ на городскія средства съ надлежащими приспособленіями микроскопическихъ станціяхъ.

Торговля сырыми животными продуктами.

Кромѣ надзора за мѣстнымъ гуртовымъ скотомъ ветеринарный персоналъ имѣлъ еще наблюдение и за торговлею разнаго рода сырыми животными продуктами и транспортировкой ихъ соотвѣтственно правиламъ, установленнымъ въ цѣляхъ предупрежденія распространенія эпизоотій. За исключеніемъ мѣстныхъ продуктовъ, подвергавшихся осмотру на бойняхъ, гдѣ устроенъ ветеринарный надзоръ, было осмотрѣно еще мѣстными ветеринарными врачами 36,573 штуки невыдѣланныхъ кожъ рог. скота, 27,044 штуки овчинъ и козлинъ, 772 свиныхъ шкуръ, 4,226 пудовъ невымытой овечьей шерсти, 10 пуд. конскаго волоса, 1,029 пуд. щетины и 226 пудовъ роговъ и копытъ. Продукты эти транспортировались въ мѣста обработки ихъ по преимуществу въ сухомъ видѣ. Исключеніе составляла часть невыдѣланныхъ кожъ, отправленныхъ изъ города Поти по желѣзной дорогѣ и моремъ въ мѣста выдѣлки ихъ въ мокро-соленномъ видѣ, благодаря тому обстоятельству, что просушка кожъ здѣсь невыполнима въ теченіи 10—11 мѣсяцевъ по случаю постоянной насыщенности воздуха влагой какъ въ мѣстности сильно болотистой и приморской. Кожи эти происходили отъ убитаго на бойнѣ по ветеринарномъ осмотрѣ здороваго скота. Упомянутые животные продукты всѣ перевозились съ мѣста своего происхожденія по свидѣтельствамъ сельскихъ властей, а съ пунктовъ жительства ветеринарныхъ врачей и со станцій нагрузки желѣзныхъ дорогъ и морскихъ пристаней-исключительно по свидѣтельствамъ ветеринарныхъ врачей.

Насильственные и другія смерти.

Отъ насильственныхъ и случайныхъ смертей въ 1901 году умерло въ Кутаисской губерніи 285 мужчинъ и 62 женщины. Въ томъ числѣ отъ смертоубійства 103 мужчины и 22 женщины, изъ нихъ 18 дѣтей, 3 мальчика и 15 дѣвочекъ. Отъ самоубійства 16 мужчинъ и 12 женщинъ; отъ болѣзней 10 мужчинъ и 2 женщины; отъ пьянства 4 мужчины и 6 женщинъ; отъ неизвѣстной причины 47 мужчинъ и 7 женщинъ; найдено мертвыхъ тѣлъ 15 мужчинъ и 1 женщины; убито громомъ 3 мужчины; задавлено и упало съ высотъ 32 мужчины и 4 женщины; сгорѣло и убито на пожарахъ 2 мужчины; замерзло 8 мужчинъ; утонуло 42 мужчины и 8 женщинъ; укушено дикими звѣрями 3 мужчины.

Народное просвѣщеніе.

Учебныя заведенія.

Въ 1901 году учебныхъ заведеній въ губерніи было:

№ № по порядку.	Наименованіе учебныхъ заведеній.	Число учебныхъ заведеній.	Мѣсто нахождения учебныхъ заведеній.	Число учащихся.		
				м. п.	ж. п.	Всего.
1	Кутаисск. классическая гимназія	1	въ Кутаисѣ	685	—	685
2	Батумская Великаго Князя Михаила Николаевича гимназія .	1	въ Батумѣ	468	—	468
3	Кутаисское Реальное училище .	1	въ г. Кут.	477	—	477
4	Кутаисская учительская Семинарія	1	въ м. Хони	50	—	50

5	Кутаисская сельско-хозяйственная школа	1	въ г. Кут.	56	—	56
6	Михайловскіе мореходные классы	1	въ г. Поти	39	—	39
7	Женское учебное заведеніе Св. Нины	1	въ г. Кут.	—	758	758
8	Сухумская женская прогимназія	1	въ Сухумѣ	—	120	120
9	Городскія училища по Положенію 1872 года	7	въ Кутаисѣ 1 въ друг. городахъ 4 въ уѣздахъ и округахъ 2.	2889	—	2889
10	Промышленные училища	2	Въ городахъ 1. Въ уѣздахъ 1.	112	—	112
11	Маріинскія училища	2	Въ городахъ 1. Въ уѣздахъ 1.	—	342	342
12	Горскія школы	1	въ г. Сухумѣ	100	—	100
13	Начальныя училища	235	Въ городахъ 16. Въ уѣздахъ и округахъ 219.	18282	2920	21202
14	Частныя училища Учебныя заведенія православнаго духовнаго вѣдомства.	20	Въ городахъ 16. Въ уѣздахъ 4.	1211	662	1873
15	Духовная Семинарія	1	въ г. Кут.	249	—	249
16	Епархіальное Гавріиловское женское училище	1	Тоже.	—	257	257
17	Кутаисское Духовное училище	1	Тоже.	550	—	550
18	Мингрельское духовн. училище	1	въ г. Поти	265	—	265
19	Озургетское дух. училище	1	въ г. Озур.	185	—	185
Церковно-приходскія школы и школы грамоты. <i>Въ Имеретинской Епархіи.</i>						
20	Церковно-приходскихъ школъ	129	—	4212	775	4987
21	Школъ грамоты	35	—	814	142	956
<i>Въ Гурійско-Мингрельской Епархіи.</i>						
22	Церковно-приходскихъ школъ	160	—	4913	2662	7575
23	Школъ грамоты	70	—	—	—	—
<i>Въ Сухумской Епархіи.</i>						
24	Церковно-приходскихъ школъ	65	—	2017	464	2481
25	Школъ грамоты	13	—	—	—	—
26	Церковно-приходскія школы въ Батумскомъ округѣ	4	—	130	30	160
27	Мусульманскія школы приход. (меткебе)	144	—	2370	954	3324
28	Мусульманскія приходскія школы (Медресе)	155	—	2461	635	3096
29	Еврейскія школы	1	—	85	—	85
30	Воскресная школа	1	—	109	65	174
Итого		677	—	17111	5727	22838
Всего		975	—	42729	10786	53415

Учащіеся въ школахъ вѣдомства Министерства Народнаго Просвѣщенія и Православнаго исповѣданія распредѣлялись:

По сословіямъ:

Князей и дворянъ	4474
Духовнаго званія	1870
Почетныхъ гражданъ и купцовъ	
1-й гильдіи	149
Другихъ городскихъ сословій	2804
Крестьянъ	21091
Нижнихъ чиновъ	69
Иностранцевъ	163

По національностямъ:

Русскихъ	1223
Грузинъ	25343
Армянъ	1059
Свановъ	23
Грековъ	27
Горцевъ	799
Поляковъ	28
Евреевъ	356
Другихъ національностей	754

По вѣроисповѣданіямъ:

Православныхъ	25177
Армяно-григоріанъ	540
Католиковъ	792
Протестантовъ	195
Иудеевъ	356
Другихъ исповѣданій	12

Учащіеся въ церковно-приходскихъ и другихъ школахъ почти всѣ дѣти мѣстныхъ жителей.

Какъ видно изъ этой таблицы въ 1901 году въ Кутаисской губерніи было 975 учебныхъ заведеній, въ коихъ обучалось 42729 мальчиковъ и 10786 дѣвочекъ, всего 53415.

Въ мусульманскихъ школахъ дѣти изучаютъ исключительно молитвы, а потому школы эти никакого образовательнаго значенія не имѣютъ. Исключивъ изъ общаго числа учащихся 6420 дѣтей, посѣщающихъ мусульманскія школы и 174 взрослыхъ посѣщающихъ воскресную школу, остается всѣхъ дѣтей обучающихся въ школахъ 46821, что составляетъ 4,1 % всего населенія губерніи.

Всѣхъ учебныхъ заведеній, подвѣдомыхъ дирекціи народныхъ училищъ Кутаисской губерніи къ 1 Января 1902 года состояло 267, а именно: городскихъ училищъ, по Положенія 31 Мая 1872 г. 7, промышленныхъ училищъ 2, Маріинскихъ 2, горскихъ школъ 1, начальныхъ училищъ разныхъ именованій 235 и частныхъ училищъ 2-го и 3-го разрядовъ 20. Изъ нихъ вновь открытыхъ въ 1901 году 15.

По городамъ, уѣздамъ и округамъ губерніи эти школы распредѣляются такъ: въ Кутаисѣ 13 училищъ, въ Батумѣ 12, въ Озургетахъ 4, въ Сухумѣ, Поти и Артвинѣ по 3 училища, въ Редуть-Кале 2. Изъ уѣздовъ первое мѣсто по числу школъ занимаетъ, какъ и слѣдовало ожидать, Кутаисскій (44 шк.), за нимъ слѣдуютъ Озургетскій и Зугдидскій (по 31 уч.), Сенакскій (28 уч.), Шорапанскій (23 уч.), Лечхумскій (19 уч.) и Рачинскій (15 уч.)

Изъ округовъ губерніи число школъ значительно только въ Сухумскомъ округѣ (29 уч.) Въ Батумскомъ округѣ всего 5 школъ, а въ Артвинскомъ 2.

Такимъ образомъ въ открытіи новыхъ училищъ наиболѣе нуждаются Артвинскій и Батумскій округа, а изъ уѣздовъ Лечхумскій и Рачинскій. Устройству начальныхъ училищъ въ этихъ частяхъ губерніи препятствуютъ главнымъ образомъ бѣдность населенія, а въ Батумскомъ и Артвинскомъ округахъ, сверхъ того и мусульманскій фанатизмъ. Для распространенія и здѣсь русскаго просвѣщенія необходима, въ широкихъ размѣрахъ, государственная помощь.

На содержаніе вышеозначенныхъ 267 училищъ въ 1901 году поступило: отъ казны 107,502 руб., изъ земскихъ сборовъ Закавказскаго края 4,700 руб. отъ городовъ 29,643 руб., отъ сельскихъ обществъ 79,222 руб., сбора за ученіе 118,306 руб., изъ другихъ источниковъ (отъ церквей, благотворительныхъ обществъ, дворянскихъ земельныхъ банковъ, пожертвованій частныхъ лицъ, $\%$ съ капиталовъ) 55,871 руб., а всего 395,244 руб. Крайне желательно было бы увеличеніе ассигнованія на народное просвѣщеніе изъ земскихъ сборовъ Закавказья. Ходатайство дирекціи объ открытіи на счетъ этого источника хотя бы по одному нормальному училищу съ сельско-хозяйственными при нихъ отдѣленіями, въ каждомъ изъ трехъ округовъ губерніи, за недостаткомъ средствъ, остается еще неудовлетвореннымъ.

Общее число учащихся въ школахъ дирекціи достигаетъ 26518 человекъ, изъ нихъ мальчиковъ 22594, а дѣвочекъ всего 3924. Число женскихъ школъ (30) явно недостаточно, и дирекція прилагаетъ всѣ мѣры къ увеличенію числа ихъ. Въ 1901 году вновь было открыто 7 женскихъ училищъ въ разныхъ частяхъ губерніи.

Огромное большинство учащихся по религіи православные (93%). Преобладающая народность въ школахъ, какъ и въ населеніи губерніи, кавказская: имеретины, мингрельцы, гурійцы (87%) русскихъ, всего 639 (2%).

По сословіямъ учащіеся распредѣляются такъ: дворянъ и князей 2962, духовнаго званія 579, горожанъ 2281, крестьянъ 20566, иностранцевъ 130. При занятіи съ дѣтьми главное вниманіе обращается на усвоеніе Закона Божія, какъ основы религіозно-нравственнаго развитія, и государственнаго языка. Чтобы помочь, насколько возможно, сельскому населенію улучшить его экономическое положеніе, а также возбудить въ немъ большее расположеніе къ школѣ, обращается особенное вниманіе на занятіе въ школахъ различными отраслями сельскаго хозяйства въ надеждѣ, что ученики, ознакомившись въ училищѣ съ рациональными способами веденія этихъ занятій, внесутъ, выросши, усвоенныя ими знанія и въ народную массу, ведущую хозяйство и до сего времени бѣльшею частью первобытными способами. Огородничествомъ ученики занимаются въ 107 школахъ, садоводствомъ въ 87, шелководствомъ въ 67, пчеловодствомъ въ 25.

Въ городахъ и мѣстечкахъ губерніи, а также въ уѣздахъ: Кутаисскомъ, Озургетскомъ, Сенакскомъ и Зугдидскомъ спросъ на образованіе настолько великъ, что превышаетъ предложеніе,—и многіе не попадаютъ въ школы, за недостаткомъ мѣста. Къ сожалѣнію нельзя сказать того же о другихъ частяхъ губерніи: въ Шорапанскомъ, Лечхумскомъ уѣздахъ и въ Сухумскомъ округѣ дѣтей посылаютъ въ школы менѣе охотно, а полудикіе сваны, осетины (въ Рачинскомъ уѣздѣ) и мусульмане, населяющіе Батумскій и Артвинскій округа, за немногими исключеніями, относятся къ образованію индеферентно, а иногда и враждебно, такъ что открытіе у нихъ новыхъ училищъ требуетъ не только усиленной въ этомъ направленіи дѣятельности

администраціи и учебнаго начальства, но и отпуска нужныхъ для содержа-
нія школы денежныхъ средствъ отъ казны.

Къ 1 Января 1902 года въ Кутаисской губерніи было:

1) Книжныхъ магазиновъ	20
2) Тоже съ библіотекою	3
3) Бесплатныхъ народныхъ библіотекъ	8
4) Библіотекъ съ читальнями	19
5) Читалень	10
6) Книжная торговля въ кіоскъ	2
7) Книжныхъ лавокъ	4
8) Публичныхъ библіотекъ	1
9) Типографій	18
10) Типо-литографій	2
11) Фотографій	21
12) Мастерская для выдѣлки каучуко- выхъ штемпелей съ типографскимъ станкомъ	1

Въ 1901 году въ Кутаисской губерніи дѣйствовали слѣдующія благотвори-
тельные общества:

- 1) Благотворительное общество Св. Нины въ г. Кутаисѣ.
- 2) Благотворительное общество Потійскаго дѣвичьяго училища Св. Ольги въ гор. Поти.
- 3) Кутаисское Благотворительное общество.
- 4) Общество для оказанія пособія нуждающимся ученикамъ Хон-
ской школы.
- 5) Общество вспомоцествованія нуждающимся ученикамъ Батум-
скаго ремесленнаго училища.
- 6) Общество вспомоцествованія ученицамъ Батумскаго Маріинскаго
женскаго училища.
- 7) Общество вспомоцествованія ученикамъ въ г. Озургетахъ.
- 8) Общество вспомоцествованія ученикамъ Зугдидскаго городского
училища.
- 9) Общество вспомоцествованія ученикамъ Озургетскаго духовнаго
училища.
- 10) Общество вспомоцествованія ученикамъ Мингрельскаго город-
скаго училища въ г. Поти.
- 11) Общество вспомоцествованія ученикамъ Кутаисской гимназіи.
- 12) Общество попеченія о нуждахъ Батумской гимназіи.
- 13) Кутаисское общество попеченія о дѣтяхъ.
- 14) Батумское благотворительное общество.
- 15) Сухумское благотворительное общество.
- 16) Общество вспомоцествованія ученицамъ Хонскаго женскаго
учебнаго заведенія 2 разряда.
- 17) Общество вспомоцествованія ученикамъ Хонскаго городского
училища.

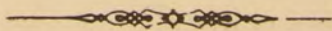

Движеніе населенія.

Въ отчетномъ году въ Кутаисской губерніи было заключено 10104 браковъ; родилось 32034 душъ обоого пола; умерло 18686 душъ, такъ что естественный приростъ населенія равняется 13358.

Число постоянныхъ жителей губерніи къ 1 Января 1902 года опредѣляется 1.144,702 душъ обоого пола.

По городамъ, уѣздамъ и округамъ населеніе распредѣлено:

Въ г. Кутаисѣ	34129
— — Батумѣ	26864
— — Поти	8071
— — Сухумѣ	5110
— — Артвинѣ	6610
— — Озургеты	5115
Въ Кутаисскомъ уѣздѣ	202865
— Шорапанскомъ —	167449
— Рачинскомъ —	77982
— Лечхумскомъ —	53640
— Зугдидскомъ —	121682
— Сенакскомъ —	116563
— Озургетскомъ —	92815
Въ Батумскомъ округѣ	68545
— Сухумскомъ —	106078
— Артвинскомъ —	51184
Всего	1.144,702

Въ Кутаисскомъ, Лечхумскомъ, Шорапанскомъ и Рачинскомъ уѣздахъ живутъ Имеретины, за исключеніемъ незначительной гористой части послѣднихъ двухъ уѣздовъ, заселенныхъ осетинами, занимающимися главнымъ образомъ скотоводствомъ. Въ Сванетіи живутъ сваны. Въ Озургетскомъ уѣздѣ живутъ гурійцы, а въ Зугдидскомъ и Сенакскомъ уѣздахъ—мингрельцы. Всѣ эти народности принадлежать къ картвельскому племени и исповѣдуютъ православную религію.

