

A 911.

68

Обзоръ
Ставропольской
губернии
за 1888 г.

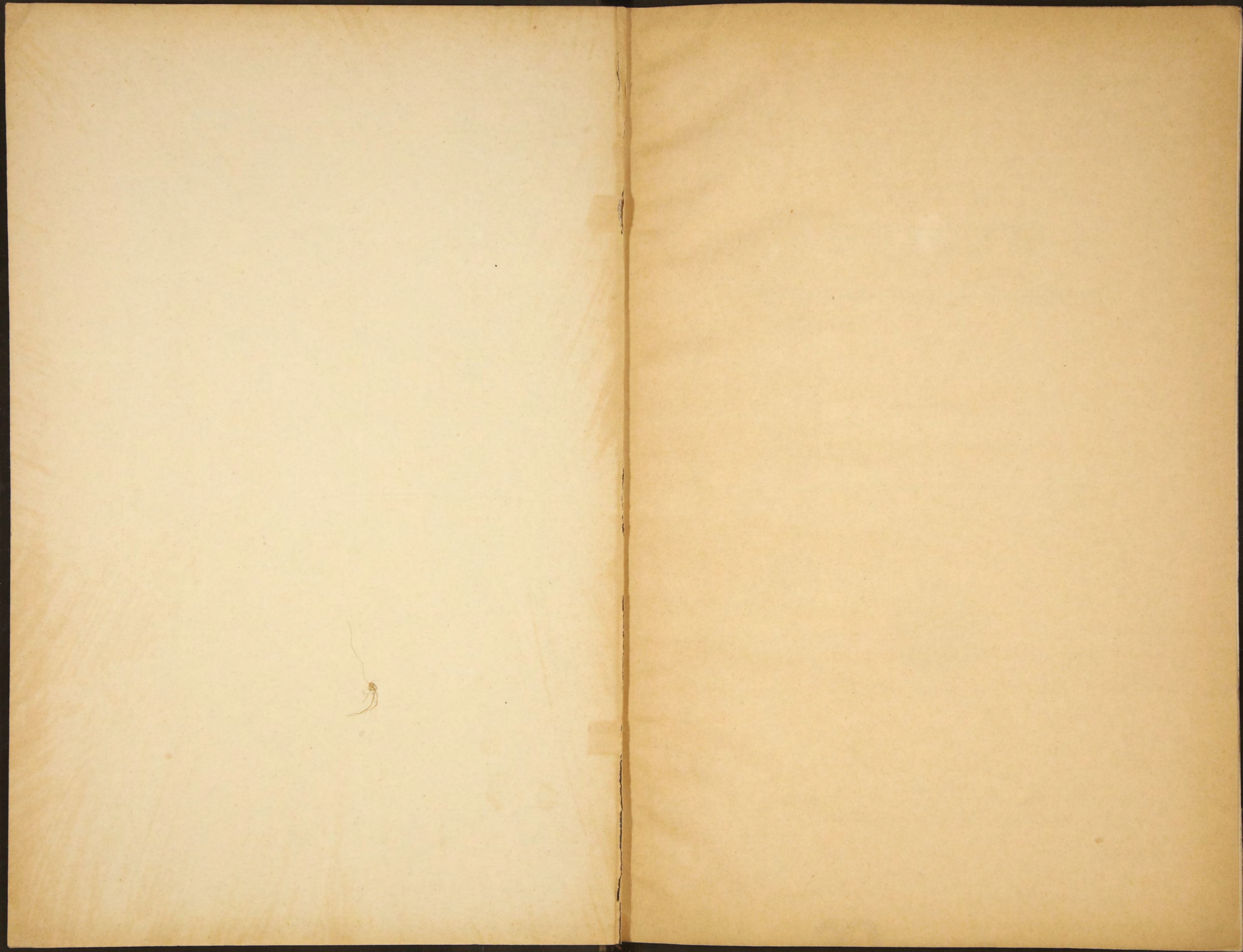

~~9959~~
8
8911



ОБЗОРЪ

СТАВРОПОЛЬСКОЙ ГУБЕРНИИ

ЗА 1888 ГОДЪ.

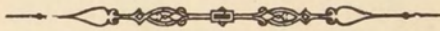

Приложение ко Всеподданнѣйшему отчету.

Губернскаго правленія за 1888 годъ.

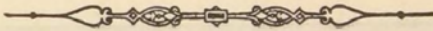

СТАВРОПОЛЬ.

ПЕЧАТАНО ВЪ ТИПОГРАФИИ ГУБЕРНСКАГО ПРАВЛЕНІЯ.

1889.

39

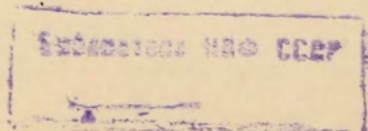

к

083057
СТАВРОПОЛЬСКОГО ГУБЕРНІИ
1881

Лечатано по распоряженію Г. Начальника губерніи.

80797

СТАВРОПОЛЬ
1881

ОГЛАВЛЕНИЕ.

I. Естественныя и производительныя силы губернии и экономическая дѣятельность ея населенія.

	СТР.
Земледѣліе - - - - -	1
Обеспеченіе народнаго продовольствія.—Промыслы городского и сельскаго населенія - - - - -	8
Фабричная и заводская дѣятельность - - - - -	9
Торговля - - - - -	10
Движеніе населенія - - - - -	12

II. Подати и повинности.

Окладные сборы.—Губернскіе земскіе сборы - - - - -	14
Поступленіе неокладныхъ сборовъ.—Выкупные платежи - - - - -	15
Доходы и расходы гор. Ставрополя - - - - -	16
Банки - - - - -	19
Выкупные платежи.—Акцизные сборы - - - - -	21
Отправленіе натуральныхъ повинностей - - - - -	22

III. Общественное благоустройство.

Казенныя и общественныя зданія - - - - -	27
Почта и телеграфы - - - - -	28
Народная нравственность - - - - -	29
Арестанты и Тюремный Замокъ - - - - -	30
Пожары - - - - -	31
Народныя бѣдствія - - - - -	32

IV. Народное здравіе и общественное призрѣніе.

Врачи.—Народное здравіе - - - - -	33
Аптеки - - - - -	35
Судебная медицинская дѣятельность - - - - -	36
Эпизоотія - - - - -	37
Насильственныя и случайныя смерти - - - - -	41

V. Народное образованіе.

Учебныя заведенія - - - - -	42
Народное образованіе - - - - -	43
Библіотеки, музеи и ученыя общества - - - - -	44

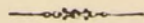

ОБЗОРЪ

СТАВРОПОЛЬСКОЙ ГУБЕРНІИ

за 1888 годъ.

I.

Естественныя и производительныя силы губерніи и экономическая дѣятельность ея населенія.

Пространство, число населенныхъ пунктовъ и жителей.

Въ отчетномъ году площадь губерніи уменьшилась, по вычисленіямъ Стрѣльбицкаго, *приблизительно* на 14,098.2 □ вер., по случаю отчисленія Караногайскаго Приставства и части между р. Кумою и Гуйдукомъ, занятой кочующими, такъ называемыми „крещеными калмыками“, къ Терской области. Вслѣдствіе такого отчисленія, площадь губерніи приблизительно опредѣляется въ 46516.6 □ вер. Опредѣленіе пространства обѣихъ территорій, только приблизительно объясняется тѣмъ, что Караногайское Приставство никогда не было отдѣлено межей отъ Приставства Ачикулакъ-Джембойлукъ-Едишкульскаго и что по этому въ настоящее время восточная граница губерніи съ Терскою областію еще не опредѣлена въ натурѣ. Но и за такимъ уменьшеніемъ площади, губернія, по своему пространству, больше 24 губерній Европейской Россіи, отдѣльно взятыхъ, и равна губерніи Черниговской.

Съ отчисленіемъ Караногайскаго Приставства, отошло къ Терской области 16 населенныхъ мѣсть и 28470 об. п. жителей. Въ настоящее время населенныхъ мѣсть въ губерніи 1313, въ томъ числѣ: въ уѣздахъ — 1180 и у кочующихъ народовъ — 133. Въ среднемъ выводѣ одно населенное мѣсто приходится въ уѣздахъ — на 29½ □ вер., а у кочующихъ народовъ на 88 □ вер. Плотность-же населенія распредѣлилась слѣдующимъ образомъ: въ уѣздахъ 16 душъ, а у кочевниковъ 4 души на □ версту.

а) Земледѣліе.

По свойству почвы и климата Ставропольская губернія не можетъ быть отнесена къ числу хлѣбородныхъ, хотя земледѣліе значительно въ ней развито. Результаты урожая въ всегда въ безусловной зависимости отъ количества атмосфернаго орошенія и большей или меньшей продолжительности юго и юго-вост. вѣтровъ. Въ первомъ случаѣ вся растительность развивается быстро и сильно, въ послѣднемъ — окончательно погибаетъ. Отчетный годъ положительно и не въ первый разъ это доказаль. Не смотря на то, что, сравнительно съ предшествовавшимъ годомъ, посеяно было, всѣхъ родовъ хлѣба 125055 четв. больше, собрано меньше на 304049 четв.

Озимой пшеницы посеяно было 285514 четв., или 55.7% всѣхъ посѣвовъ, а собрано — 1813628 четв., что въ общемъ выводѣ даетъ урожай самъ — 6.3. Были, однако-же, мѣстности, гдѣ озимая пшеница, вслѣдствіе

своевременныхъ дождей, родилась отъ самъ—10, до самъ—17. Такихъ счастливыхъ мѣстностей было 20. Вообще, пшеница лучше родилась въ Медвѣженскомъ уѣздѣ и особенно въ 3 станѣ.

Культура ржи слабо развита, хотя результаты урожая были тѣ-же, какъ и озимой пшеницы. Въ 16 волостяхъ Александровскаго и Новогригорьевскаго уѣздовъ ржи вовсе не сѣять, а въ 4-хъ посѣянная рожь не возвратила сѣмянъ. Весь посѣвъ ржи простирался только до 34825 четв. и составлялъ 6.8% всего количества посѣвовъ. Въ отсутствіи спроса дляграничнаго экспорта и для продовольствія Кавказской арміи и еще болѣе въ привычкѣ сельскаго населенія къ потребленію пшеничнаго хлѣба кроются главныя причины слабаго развитія культуры ржи.

По климатическимъ условіямъ яровой пшеницы (кубанка, гарновка) высѣвается въ губерніи значительно меньше. Въ отчетномъ году ее было высѣяно только 67631 четв. т. е. на 217873 четв. меньше озимой пшеницы, но, сравнительно съ 1887 г., высѣяно больше на 20804 четв. Урожай яровой пшеницы былъ самъ—6.7 и далъ 456069 четв. сбора. Въ 10 только волостяхъ урожай былъ отъ самъ—10, до самъ—12, въ 7 волостяхъ урожай не возвратилъ сѣмянъ, а въ 52 волостяхъ Александровскаго и Новогригорьевскаго уѣздовъ, по климатическимъ условіямъ, яровой пшеницы вовсе не сѣять.

Вслѣдствіе тѣхъ-же условій культура остальныхъ яровыхъ хлѣбовъ: овса, ячменя, гречихи и проса слабо развита, такъ какъ продукты эти, по неимѣнію спроса на нихъ за предѣлами губерніи, ограничиваются сбытомъ для удовлетворенія мѣстныхъ потребностей.

Въ отчетномъ году было посѣяно:

Овса	45950 ч.	Срав. съ 1887 г.	+ 16134 ч.	Собр.	215086 ч.	Ур. самъ	4.6
Ячменя	61749 „	— — — —	+ 15448 „	—	353730 „	— —	5.7
Гречихи	850 „	— — — —	+ 297 „	—	2869 „	— —	3.3
Проса	15157 „	— — — —	+ 1383 „	—	122190 „	— —	8.0
Посѣвъ овса не возвратилъ сѣмянъ въ 9 волост.; не было посѣяно: въ							5 в.
— ячменя	—	—	— 4	—	—	—	6 —
— гречихи	—	—	— 2	—	—	—	113 —
— проса	—	—	— 4	—	—	—	3 —

Кукуруза не вошла въ систему полеводства. Въ отчетномъ году кукурузы посѣяно только 105 четв., давшей сбора 351 четвер. Что-же касается масличныхъ сѣмянъ, то въ отчетномъ году посѣяно:

Горчицы	351 четв., давшей сбора	1226 четв.	Урожай самъ	3.5
Льна	15064 — — —	96077 — — —	— — —	7.0
Конопля	2002 — — —	2477 — — —	— — —	1.3

Ленъ вообще родится низкорослый и потому на волокно не идетъ, а конопля тамъ, гдѣ есть возможность вымачивать, употребляется на пряжу и домашнія издѣлія.

Распредѣляя урожай отчетнаго года по категоріямъ землевладѣнія оказывается, что озимые хлѣба уродились:

На земляхъ городскихъ	самъ	7.6,	а яровыя самъ	5.2
— — общественныхъ	—	6.0	— — —	6.3
— — частнаго владѣн.	—	6.4	— — —	9.0

Обращаясь къ распредѣленію, конечно, приблизительному результату урожая отчетнаго года, простиравшагося до 3295645 четв. всѣхъ родовъ хлѣба, можно сказать, что, за удовлетвореніемъ потребностей продовольствія мѣстнаго населенія и новыхъ посѣвовъ въ количествѣ, увеличенномъ до 700000 четв., остается для продажи minimum 1300000 четвер. Результаты въ общихъ выводахъ удовлетворительны, хотя въ частности были рѣзкія исключенія, какъ, наприм., въ селеніи Владиміровскомъ весь хлѣбъ уничтоженъ саранчей.

Полеводство хотя и ведется по традиціонной трехпольной системѣ, но въ способахъ обработки почвы, уборки хлѣбовъ и травъ, а также въ

обмолотѣ усовершенствованными земледѣльческими орудіями нельзя не замѣтить значительнаго улучшенія. Въ отчетномъ году въ губерніи было въ дѣйствиі: паровыхъ малотилокъ—38, конныхъ—558, плуговъ разныхъ системъ—2023, конныхъ грабель—32, вѣялокъ—513, жатвенныхъ машинъ—105, косилокъ—32 и сѣялка—1, всего 3420 орудій, цѣнностію въ 675963 р. Сравнительно съ 1887 г. прибавилось 1006 орудій на 114955 р. Если къ тому принять во вниманіе, что изъ 305 землевладѣльцевъ только 18 дворянъ занимаются хлѣбопашествомъ, то нельзя не придти къ выгодному заключенію о солидномъ экономическомъ состояніи многихъ крестьянъ Ставропольской губерніи, а въ большинствѣ и о культурномъ ихъ развитіи.

Огородничество мало распространено; только въ гор. Ставрополѣ посадка капусты и картофеля составляетъ главнѣйшій промыселъ мѣщанъ и отставныхъ солдатъ. Даже картофеля во многихъ волостяхъ вовсе не садятъ. Въ такомъ-же положеніи и садоводство. Одно только виноградарство идетъ болѣе или менѣе успѣшно въ при-Кумскихъ селеніяхъ и въ послѣднее время стало распространяться все дальше и дальше на западъ. Площадь подъ виноградными садами опредѣляется въ 10000 десят. Въ отчетномъ году продано въ садахъ болѣе милліона пудовъ винограда по цѣнамъ отъ 40 до 80 к. за пудъ. Вина же вышло мало и низкаго качества. Къ сожалѣнію, благодѣтельный законъ объ отпускѣ безакцизнаго спирта для слабраванія вина не распространенъ на Ставропольскую губернію и проектъ учрежденія школы винодѣлія въ при-Кумскомъ районѣ оставленъ безъ движенія, но за то извѣстные въ Закавказьи враги винограда фелоксера и милдью не коснулись Ставропольскихъ виноградныхъ садовъ.

Степной характеръ губерніи, обширность земельныхъ крестьянскихъ надѣловъ, рѣдкая населенность земель частнаго владѣнія, казенныхъ, удѣльныхъ и кочующихъ народовъ, не смотря на маловодность, представляютъ лучшія условія для широкаго и прогрессивнаго развитія скотоводства, составляющаго всю силу и придающаго особый тонъ всему сельскому хозяйству.

О числительности скотоводства въ концѣ отчетнаго года статистика располагаетъ слѣдующими данными:

За отчисленіемъ карангайцевъ къ Терской области, скотоводство въ губерніи уменьшилось на 15313 лошадей, 22944 головы рогатаго скота, 150863 овцы, 2187 козъ и 1333 верблюда, всего на 192640 штукъ, но и затѣмъ, на счету статистики состоитъ:

Лошадей 4 лѣтъ и старше, безъ различія пола, могущихъ работать	-	-	75498 +	5029 или 6.6%	Сравн. съ 1887 г.
Плодовыхъ кобылъ какъ въ табунахъ, такъ и на дому содержимыхъ	-	-	19919 +	2718 -	13.6%
Жеребцовъ и жеребятъ табунныхъ и домашнихъ	-	-	23955 +	6100 -	25 %
Годныхъ къ работѣ воловъ	-	-	214051 +	4674 -	2.1%
Дойныхъ коровъ	-	-	157583 +	3275 -	2 %
Яловокъ, телятъ и вообще гулеваго скота	-	-	304081 +	27797 -	9.1%
Овецъ простыхъ и волошскихъ	-	-	1630325 +	126339 -	7.8%
— тонкорунныхъ	-	-	1488302 +	699757 -	46.8%
— калмыцкихъ и ногайскихъ	-	-	209870 +	9719 -	4.6%
Козъ	-	-	72973 +	10076 -	13.8%
Буйволовъ	-	-	113 +	34 -	30 %
Верблюдовъ	-	-	7529 +	487 -	6.4%
Свиной	-	-	140885 +	56293 -	39.9%
			4344884 +	952498 -	21.9%

Выводы эти показываютъ, что въ отчетномъ году овцеводство увеличилось на 24.8%, коневодство—на 11.6%, а рогатый скотъ—на 5.03%. Къ сожалѣнію, подворное распределеніе скотоводства далеко не утѣшительное. Крестьянскихъ дворовъ или семействъ, не имѣющихъ никакого рабочаго скота, 28984, или 39%. Какъ распредѣлились не имущіе по уѣздамъ, видно изъ слѣдующей таблицы:

		У	Б	З	Д	Ы:
		Ставро- польскій.	Алексан- дровскій.	Новогри- горьевск.	Медвѣ- женскій.	
Крестьянскихъ дворовъ	- -	11309	17655	23959	21316	
<i>Въ томъ числѣ:</i>						
Не имѣющихъ рабочихъ воловъ	- -	4281	6671	9973	9079	
	или 0/0	37.8	32.1	40.7	42.5	
Не имѣющихъ лошадей	- -	4314	7181	11514	4958	
	или 0/0	38.7	40.7	48.9	23.8	
Не имѣющихъ овецъ	- -	5464	10374	14522	16637	
	или 0/0	48.3	58.7	60.6	78.0	
Не имѣющихъ никакого рабочаго скота	- -	4297	6926	10743	7018	
	или 0/0	38.2	36.4	44.8	33.1	
Сравнительно съ 1887 годомъ	- -	-2.4 0/0	-3.1 0/0	+4.0 0/0	-0.2 0/0	

По этому вся сельско-хозяйственная сила, главнымъ образомъ, заключается въ дворахъ, имѣющихъ рабочій скотъ и овецъ, которые, въ свою очередь распредѣлились, въ отчетномъ году слѣдующимъ образомъ:

		У	Б	З	Д	Ы:	Сравнител. съ 1887 г.
		Ставро- польскій	Алек- сандров- скій.	Ново- григорь- евскій.	Медвѣ- женскій.		
<i>Лошадн:</i> Дворовъ, имѣющихъ	по 1 лош.	3737	6296	8839	6623	-	930
	— 2 —	2112	2571	2648	4890	+	2383
	— 3 —	723	810	626	2661	+	1498
	отъ 4 до 10 —	404	771	317	2161	+	950
	— 11 — 20 —	17	16	11	17	-	9
	— 21 — 50 —	1	6	3	5	+	9
	— 51 — 100 —	1	1	—	—	-	—
	— 101 — 200 —	—	1	—	1	-	—
Итого	- -	6995	6995	12444	16358		45269
Сравнительно съ 1887 г.		+ 744	- 131	+1344	+ 955		+2912
<i>Рабочіе волы:</i> Крестьянск. дворовъ, имѣющихъ	отъ 1 до 3 паръ вол.	2623	4107	6029	6587	-	344
	— 4 — 5 —	1645	3126	3650	2950	+	470
	— 6 — 12 —	2586	3591	3976	2558	+	918
	— 13 — 16 —	118	123	185	85	+	55
	Свыше 16 —	56	48	146	57	+	35
	Итого	- -	7028	10995	13986	12237	
Сравнительно съ 1887 г.		+ 11	+ 683	- 560	+ 514		+ 648
<i>Овцы:</i> Крестьянскихъ дворовъ, имѣющихъ	отъ 1 до 10 овецъ.	1329	2445	3165	2954	-	215
	— 11 — 50 —	3367	3896	4569	5610	+	1344
	— 51 — 100 —	704	512	872	1058	+	365
	— 101 — 200 —	301	203	414	414	+	231
	— 201 — 500 —	102	80	247	176	+	55
	— 501 — 1000 —	33	37	107	53	+	18
	— 1001 — 1500 —	3	7	26	11	-	11
	— 1501 — 2000 —	3	3	20	5	+	10
	— 2001 — 3000 —	2	2	5	6	+	3
	Свыше 3000 —	1	8	6	2	+	6
	Итого	- -	5845	7193	9431	10289	
Сравнительно съ 1887 годомъ		+ 355	+ 405	+ 619	+ 427		+1806

Въ подворное распредѣленіе овцеводства вошло и тонкорунное крестьянъ-собственниковъ на земляхъ общиннаго владѣнія въ количествѣ 136545 головъ, не считая имѣющихся у Ставропольскихъ крестьянъ-землевладѣльцевъ въ числѣ 34 лицъ, владѣющихъ 37203 десят. земли, на правахъ личной и потомственной собственности и купленной ими безъ пособія крестьянскаго банка. Цифры эти положительно доказываютъ, что въ Ставропольской степной губерніи скотоводство даетъ тонъ и силу сельскому хозяйству, а по почвеннымъ и климатическимъ условіямъ выгоднѣе земледѣлства. Только овцеводство могло выдвинуть въ разрядъ довольно крупныхъ землевладѣльцевъ 34 крестьянъ, изъ которыхъ многіе купили болѣе 1000 десятинъ, а одинъ изъ нихъ—6000 десятинъ земли.

Изъ всей массы скотоводства, въ количествѣ 4327784 головъ, кочующимъ народамъ въ губерніи принадлежитъ только 315428 гол., или 7.3%. Числительность по этому скотоводства кочевниковъ къ пространству занимаемой ими территоріи относится какъ 1:445; между тѣмъ, какъ такое же отношеніе скотоводства осѣдлаго населенія губерніи опредѣлилось въ отчетномъ году, отношеніемъ какъ 1:126.

Числительность его по районамъ или приставствамъ слѣдующая:

	Въ приставствахъ:			Итого.
	Въ Больше-Дербетовскомъ улусѣ.	Въ Ачикулакъ-Джембойлукъ-Едисанскомъ.	Въ Трухменскомъ.	
Лошадей - -	1937	7526	10926	20389
Рогатаго скота - -	13700	15892	11183	40775
Овецъ - -	18431	58563	149413	226407
— тонкорунныхъ - -	2400	—	—	2400
Козъ - -	1244	4839	12117	18200
Верблюдовъ - -	14	566	6601	7181
Свиной - -	76	—	—	76
Итого - -	37802	87386	190240	315428

Распредѣленіе скотоводства между кочевниками поквартично (по отдѣльнымъ семействамъ) приводитъ къ слѣдующимъ выводамъ о распредѣленіи между ними этого единственнаго имущественнаго состоянія:

	Калмыки.	Туркмены:		Ачикулаки:		Итого.	Или %.
		Осѣдлые.	Кочующіе.	Осѣдлые.	Кочующіе.		
Л о ш а д и:							
Всѣхъ кибитокъ или семействъ -	1055	1899	2356	201	811	6322	—
<i>Въ томъ числѣ:</i>							
Имѣющихъ по 1 лошади -	673	759	422	108	372	2334	36.9
— — 2 — -	84	134	140	21	85	464	7.3
— — 3 — -	25	35	53	8	50	171	2.7
— — отъ 4 до 10 лошадей -	18	19	99	10	155	301	4.7
— — 11 — 20 — -	7	2	18	4	46	77	1.2
— — 21 — 50 — -	6	—	24	3	45	78	1.2
— — 51 — 100 — -	1	—	5	2	16	24	0.3
— — 101 — 200 — -	4	—	4	—	10	18	0.3
— — 201 — 300 — -	—	—	7	—	—	7	0.1
— — 301 — 500 — -	—	—	4	—	—	4	0.06
— — 501 — 1000 — -	—	—	2	—	1	3	0.04
— — свыше 1000 лошадей -	—	—	1	—	—	1	0.01
Не имѣющихъ лошадей -	237	910	779	45	31	2002	30.0
Или %	22.4	47.9	66.9	22.3	3.8	—	—

Выводы эти показываютъ, что лошадьми кочевники бѣднѣ крестьянъ; у нихъ, не имѣющихъ лошадей, 30% семействъ, тогда какъ у крестьянъ только 23.8%. У осѣдлыхъ инородцевъ то-же меньше лошадей, чѣмъ у кочующихъ. Въ то время, какъ у послѣднихъ одинъ имѣетъ до 1000 лош., а другой свыше тысячи, — у осѣдлыхъ 2 хозяина имѣютъ максимумъ по 100 лош.

	Калмыки.	Туркмены:		Ачикулаки:		Итого.	Въ %.
		Осѣдле.	Кочующіе.	Осѣдле.	Кочующіе.		
Рогатый скотъ:							
Кибитокъ или семействъ, имѣющихъ							
отъ 1 до 6 головъ	376	660	539	89	287	1951	30.8
— 7 — 10 —	250	118	113	18	105	604	9.5
— 11 — 25 —	299	116	66	30	201	712	11.2
— 26 — 50 —	85	47	14	11	96	253	4.1
— 51 — 100 —	20	22	3	10	39	94	1.4
— 101 — 200 —	4	13	2	5	14	38	0.6
— 201 — 400 —	—	6	—	—	2	8	0.01
— 401 — 500 —	1	1	—	—	—	2	0.003
Не имѣющихъ рогатаго скота	20	916	1619	38	57	2650	41.9
или %	1.9	45.5	68.5	23.3	7.6	—	—
О в ц ы:							
Кибитокъ, имѣющихъ							
отъ 1 до 10 овецъ	9	67	45	21	68	210	4.5
— 11 — 50 —	89	142	250	9	194	684	14.8
— 51 — 100 —	57	36	159	4	84	340	7.3
— 101 — 200 —	30	6	136	1	65	238	5.1
— 201 — 500 —	12	2	101	4	39	158	3.4
— 501 — 1000 —	3	—	37	3	13	56	1.2
— 1001 — 1500 —	—	—	16	—	7	23	0.4
— 1501 — 2000 —	—	—	2	1	1	4	0.09
— 2001 — 3000 —	1	—	2	—	—	2	0.04
Имѣющихъ овецъ	854	1646	1608	158	340	4606	72.8
Въ %	80.9	86.6	68.2	78.6	41.9	—	—

Подробное распредѣленіе скотоводства показываетъ, что:

	Осѣдлаго населенія:	Кочующаго:
Не имѣющихъ лошадей	38.0% всѣхъ дворовъ,	30% киб.
— — рогатаго скота	38.2% — —	41.7% — —
— — овецъ — —	61.1% — —	72.1% — —
— — никакого скота	— —	— —
среднимъ числомъ	45.8% — —	48.1% — —

Въ общемъ выводѣ на квадратную версту пространства губерніи приходится 93 головы разныхъ породъ скота. Значительное-же увеличеніе скота, въ особенности тонкоруннаго овцеводства, объясняется увеличеніемъ въ отчетномъ году числа новыхъ землевладѣльцевъ, такъ называемыхъ *таврчанъ*, пригнавшихъ на свои земли отары овецъ изъ-за предѣловъ губерніи.

Результаты естественныхъ и производительныхъ силъ губерніи и экономическая дѣятельность ея населенія, не смотря на мѣстные народныя бѣдствія, причиненныя градобитіями, и чумою рогатаго скота, въ отчетномъ году были болѣе, чѣмъ удовлетворительны въ общихъ выводахъ, какъ это показываютъ слѣдующія данныя:

Земледѣліе составляетъ главное основаніе сельскаго хозяйства, размеры котораго и силы въ полной зависимости отъ численности рабочаго скота. Крестьянами Ставропольской губерніи въ отчетномъ году продано:

	Мѣстнымъ скупщикамъ.	Въ Ростовѣ на-Дону.
Пшеницы - - - -	232416 пуд.	1588640 пуд.
Ржи - - - -	5600 —	6650 —
Овса - - - -	4500 —	5750 —
Ячменя - - - -	7860 —	63600 —
Льна - - - -	17370 —	200025 —
Итого	267746	1859665
Всего 2127411 пуд.		

Сверхъ того, ссыпщиками отправлено въ Ростовъ:

Пшеницы - - - -	1045240 пуд.
Ржи - - - -	1050 —
Овса - - - -	8750 —
Ячменя - - - -	9360 —
Льна - - - -	77904 —

Итого - 1142304 пуд., а

всего отправлено изъ губернии въ Ростовъ на Дону 3269715 пуд. хлѣба, въ томъ числѣ изъ урожая предшествовавшаго года отправлено скупщиками 864558 пуд.

Не менѣ хорошіе результаты дало и овцеводство.

Въ отчетномъ году сельскими хозяевами продано шерсти 300933 п. на 2367368 р., въ томъ числѣ частными землевладѣльцами 115670 пуд. на 1041291 руб., а остальное количество крестьянами-собственниками. По времени, сорту, качеству и мѣсту сбыта проданное количество шерсти распределяется слѣдующимъ образомъ:

Продано крестьянами-собственниками:

Ставропольскаго уѣзда:

	Продано на мѣстѣ.		Продано въ Ростовѣ на-Дону.	
	пуды.	руб.	пуды.	рубли.
Рунной шерсти (весенней стрижки) -	1580	6981	4451	19979
Пристрижи (осенней стрижки) -	693	3641	2289	11085
Поярка (шерсть съ ягнать) - -	341	1900	461	3420
Шпанки - - - -	—	—	2915	27685
Итого	2614	12522	10116	62169

Александровскаго уѣзда:

Рунной - - - -	1760	7905	8946	39462
Пристрижи - - - -	199	703	1054	5676
Поярка - - - -	76	438	245	1381
Шпанки - - - -	—	—	71871	704083
Итого	2035	9046	82116	750602

Новогригорьевскаго уѣзда:

Рунной - - - -	11415	53030	21146	103275
Пристрижи - - - -	4655	23753	6000	37880
Поярка - - - -	2100	12166	2855	17176
Шпанки - - - -	—	—	5373	51280
Итого	18170	88949	35374	209611

Медвѣженскаго уѣзда:

Рунной - - - -	219	1045	23040	95642
Пристрижи - - - -	35	210	4256	25000
Поярка - - - -	12	90	1352	13743
Шпанки - - - -	—	—	5929	57448
Итого	266	1345	34577	191833

Всего продано крестьянами-собственниками	23085	111862	162183	1214215
---	--------------	---------------	---------------	----------------

Частными землевладельцами всѣхъ уѣздовъ:

Продано	рунной шерсти	-	-	-	-	2211	11055
—	пристрижи	-	-	-	-	830	4450
—	поярка	-	-	-	-	5	25
—	шпанки	-	-	-	-	112624	1025761
				-	-	115670	1041291
Всего продано				-	-	23085	111862 277853 2255506

Весьма значительное количество (92%) всей шерсти, проданное въ Ростовѣ на-Дону и по цѣнамъ выше мѣстныхъ, указываетъ на большія перевозочныя средства крестьянъ. Въ отчетномъ году передвиженіемъ грузовъ до ближайшихъ станцій Владикавказской желѣзной дороги и прямо въ Ростовъ занято было 75575 пароволовыхъ фуръ.

Урожай травъ былъ чрезвычайно различный до того, что на казенной десятинѣ накашивали отъ 4 копенъ, какъ въ сел. Тахтинскомъ, Медвѣженскаго уѣзда, до 40 копенъ, какъ въ селеніяхъ: Сергіевскомъ, Александровскаго уѣзда, и Правокумскомъ, Новогригорьевскаго уѣзда. Тѣмъ не менѣе, крестьянами накошено около 140 тысячъ стоговъ сѣна или до 20 милліоновъ пудовъ, полагая средній вѣсъ стога въ 150 пудовъ. Въ нѣкоторыхъ мѣстностяхъ урожай травъ былъ настолько великъ, что очень много травы осталось не скошенною.

Благодаря значительному числу усовершенствованныхъ земледѣльческихъ орудій, плата рабочимъ въ косовицу и жатву была не высокая: мужчинѣ — въ день отъ 80 коп. до 1 руб. 60 коп., а женщинѣ — отъ 25 до 70 копѣекъ.

б) Обезпеченіе народнаго продовольствія.

Три сряду неурожайные года предшествовавшіе отчетному, значительно уменьшили запасы хлѣба въ сельскихъ общественныхъ магазинахъ и увеличили долгъ крестьянъ въ обще-имперскій продовольственный капиталъ.

Къ 1-му Января отчетнаго года, въ сельскихъ запасныхъ магазинахъ состояло наличнаго хлѣба 90435 четв. озимаго и 24868 четв. яроваго, всего 115303 четверти.

Въ отчетномъ году засыпано въ магазины 44809 четв. озимаго и 7882 четв. яроваго, всего 52692 четв. Въ то число засыпано, посредствомъ сбора съ душъ, 27691 четв., а полученнаго отъ общественныхъ запасекъ 24745 четв.

Затѣмъ въ недоимкахъ и ссудахъ за обществомъ осталось 9012; четв., а къ 1-му Января 1889 г. въ магазинахъ на лицо 135245 чет. озимаго и 32750 чет. яроваго, всего 167995 четвертей.

Въ счетъ долга общему имперскому капиталу сельскими обществами въ отчетномъ году уплачено 92182 руб. 80 коп.; затѣмъ въ недоимкѣ за крестьянами къ 1-му Января 1889 г. остается 184440 руб. 99 к.

в) Промыслы городского и сельскаго населенія:

Регистрація промысловъ чрезвычайно сложная и въ большинствѣ случаевъ недоступна для статистики. Промыслы можно подраздѣлить на три главныя категоріи: а) промыслы профессиональные, ремесленные; б) промыслы, требующіе ежегодныхъ документовъ на право производства и в) свободно отправляемые промыслы.

По мѣсту производства промыслы подраздѣляются на городскіе и сельскіе, а по времени на постоянные и временные.

По свѣдѣніямъ Ставропольской Казенной Палаты, въ отчетномъ году, выбрано свидѣтельствъ на мелочной торговѣ:

въ гор. Ставрополѣ, годовыхъ	158,	полугодовыхъ	11.
— уѣздахъ	—	1149,	— 109.
на развозный торговѣ	—	184,	— 33.
— разносный	—	62,	— 19.

и на ярмарочный, мелочной торговѣ 938, всего 2663 свидѣтельства. Сравнительно съ предшествовавшимъ годомъ выбрано больше 737 свидѣтельствъ.

Профессиональными ремеслами занимаются въ гор. Ставрополѣ 457 чел., а въ уѣздахъ—3697 чел., всѣхъ 4254 чел.

Изъ нихъ: а) занимающихся приготовленіемъ разныхъ предметовъ одежды: портныхъ мужскихъ—59, дамскихъ—21, азіятскихъ—2, шапочниковъ—32, дамскихъ шляпъ—4, сапожниковъ—44, башмачниковъ—30, шубниковъ 2, эполетчиковъ—2 и парикмахеровъ 6.

б) Приготовленіемъ предметовъ пищи занимаются: булочниковъ—27, колбасниковъ—3, кондитеровъ—3 и конфетчикъ—1.

в) Приготовленіемъ изъ дерева разныхъ предметовъ и принадлежностей домашняго хозяйства занимаются: столяровъ—34, подеревщиковъ—5, рѣзчиковъ по дереву—4, токарь—1, бондарей—10, плотнично-столярныхъ мастеровъ—3 и колесниковъ—3.

г) Занимающихся обработкою металловъ и разныхъ изъ нихъ предметовъ: ювелировъ—4, серебряковъ—10, кузнецовъ—26, рѣзчикъ печатей—1, ведерниковъ—6, мѣдниковъ—5, слесарей—7, часовыхъ мастеровъ—8, оптикъ и механикъ—1, слѣсарно-механиковъ—3, желѣзо-рѣшетчиковъ—1, жестяниковъ—4 и позолотчиковъ—6.

и д) Занимающихся домостроительствомъ: плотниковъ—8, штукатуровъ—5, каменщиковъ—12, печниковъ—16, стекольщиковъ—5, красильщиковъ—2. Сверхъ того ежегодно, съ начала весны и до осени приходятъ на заработки изъ внутреннихъ губерній артели: плотниковъ, каменщиковъ и штукатуровъ. Остальныя профессии, дополняющія городскіе промыслы, то-же имѣютъ своихъ представителей, вполне удовлетворяющихъ потребности населенія.

Къ свободно отправляемымъ городскимъ промысламъ слѣдуетъ еще отнести городскихъ извозчиковъ и фургонщиковъ; первые для разъѣздовъ по городу, выставляютъ на мѣста, указанная полиціею 90 фаэтоновъ, а послѣдніе для сообщенія Ставрополя съ Невинномыскою желѣзнодорожною станціею—къ услугамъ публики до 100 фургоновъ.

Сельскіе промыслы тоже болѣе или менѣе удовлетворяютъ потребности населенія и, какъ городскія, подраздѣляются на тѣ-же категоріи.

Сельскими промыслами занимаются 7693 чел., или 9.2% всего крестьянскаго населенія. Изъ того числа 414 чел., или 5.4%, занимаются мелочною торговлею. Садоводствомъ и огородничествомъ, какъ спеціальною промышленностію, занимается 1159 семействъ, или 15%; затѣмъ изготовленіемъ предметовъ одежды занимается 505 чел., или 6.5%, а остальными профессіями 21.3%. Самое большее число, а именно—3996, или 51.9%, нанимается въ годовые работники и въ этомъ промыслѣ находятъ единственныя средства существованія.

Распределеніе занимающихся разными промыслами по уѣздамъ даетъ слѣдующія величины и отношенія ихъ къ общей численности уѣзднаго населенія:

	Процентъ по отношенію ко всѣмъ занимающимся промыслами.		Отношеніе къ общему числу населенія уѣздовъ.
Уѣзды: Ставропольскій	- 10.5%	какъ	1:113
— Александровскій	- 28.3%	—	1: 60
— Новогригорьевскій	- 46.6%	—	1: 49
— Медвѣженскій	- 14.6%	—	1:140

г) Фабричная и заводская дѣятельность.

Въ Ставропольской губерніи фабрикъ нѣтъ, а заводская дѣятель-

ность слишком ограничена. Сумма заводской производительности въ отчетномъ году простиралась только до 1059185 руб. и, сравнительно съ предшествовавшимъ годомъ, упала на 215847 руб. Въ числѣ заводовъ первое мѣсто занимаютъ винокуренные: хлѣбныхъ—2 и 4 виноградо-водочныхъ, о которыхъ подробныя свѣдѣнія помѣщены въ рубрику акцизныхъ сборовъ. Въ отчетномъ году общая сумма производительности хлѣбныхъ винокуренныхъ заводовъ простиралась только до 62000 руб. и хотя, сравнительно съ предшествовавшимъ годомъ, увеличилась на 54500 руб., но это увеличеніе едва-ли можетъ гарантировать дальнѣйшую ихъ прочность вслѣдствіе сильной конкуренціи большаго винокуреннаго завода, находящагося въ Кубанской области, въ недалекомъ разстояніи отъ гор. Ставрополя и удовлетворяющаго своимъ производствомъ почти два западные уѣзда губерніи.

Паровыя мукомольныя мельницы, коихъ въ губерніи 7, съ производительностію въ 162740 руб., удовлетворяютъ потребности только мѣстнаго населенія, между тѣмъ, какъ при большихъ оперативныхъ средствахъ, могли-бы отправлять муку не только за предѣлы губерніи, но даже сдѣлать важнымъ предметомъ заграничнаго экспорта чрезъ Новороссійскъ.

То-же можно сказать о заводахъ, обрабатывающихъ животныя продукты, какъ-то: кожи, сало и проч. Огромное овцеводство прямо указываетъ на выгодность существованія въ губерніи суконной фабрики, которая могла-бы легко и съ пользою для казны одѣвать Кавказскую армію. Между тѣмъ, производительность существующихъ въ губерніи этой категоріи заводовъ простиралась только до 168473 руб. и, сравнительно съ предшествовавшимъ годомъ, упала на 78083 руб., или на 68,6%.

Что-же касается заводовъ, обрабатывающихъ ископаемые продукты, то они слишкомъ незначительны и едва удовлетворяютъ мѣстныя потребности.

Д) Т о р г о в л я.

По свѣдѣніямъ Ставропольской Казенной Палаты, для производства торговли въ отчетномъ году выбрано свидѣтельствъ: годовыхъ — 8626, а полугодовыхъ—720; сравнительно съ предшествовавшимъ годомъ, первыхъ больше на 1689, а послѣднихъ меньше на 309.

При распредѣленіи выбранныхъ документовъ по мѣстностямъ производства торговли или по классамъ, получаютъ слѣдующіе выводы:

		МѢСТНОСТИ:	
		3 класса.	5 класса.
<i>Документы годовые:</i>			
Свидѣтельствъ	1-й гильдіи	5	—
—	2-й —	171	1043
—	льготныхъ	55	—
—	на мелочной торговѣ	158	1149
<i>П о л у г о д о в ы е:</i>			
—	2-й гильдіи	6	15
—	на мелочной торговѣ	11	109
		406	2317
		2723	
<i>Безъ ограниченія мѣстности:</i>		Годов.	Полуг.
Свидѣтельствъ	на развозный торговѣ	184	33
—	— разносный —	62	19
		246	52
		298	

Билетовъ на мелочной торгъ	3 класса	-	-	85	10
	5 —	-	-	52	6
				<u>137</u>	<u>16</u>
				153	

Промысловыхъ свидѣтельствъ:

1-го разряда	3-го класса	-	-	2	2
—	5-го —	-	-	1	—
2-го —	3-го —	-	-	11	3
—	5-го —	-	-	6	1
3-го —	3-го —	-	-	49	3
—	5-го —	-	-	12	2
				<u>81</u>	<u>16</u>
				97	

Ярмарочныхъ торговыхъ документовъ:

Билетовъ 4-го разряда	1-й гильдіи	-	-	—	9
—	2-й —	-	-	—	402
—	на мелочной торгъ 4-го разряда	-	-	—	938
				--	<u>1349</u>

Такимъ образомъ лицъ, имѣющихъ право торговать и взявшихъ промысловыя свидѣтельства какъ для постоянной и ярмарочной торговли, такъ равно для развозной и разносной, въ отчетномъ году было 3271, что къ общей численности населенія губерніи даетъ отношеніе какъ 1:196.

Статистика не располагаетъ средствами для собиранія точныхъ свѣдѣній о торговыхъ оборотахъ, а по этому данныя о размѣрахъ торговыхъ оборотовъ, представляемая въ настоящей рубрикѣ отчета, и исключительно въ уѣздахъ, безъ гор. Ставрополя, будутъ имѣть только приближенное значеніе.

По имѣющимся свѣдѣніямъ, въ отчетномъ году всѣхъ постоянныхъ торговыхъ помѣщеній, лавокъ и погребовъ въ селеніяхъ было 1866, въ среднемъ выводѣ 1 на 327 душъ населенія, а годовые обороты, по показаніямъ самихъ торговцевъ, простиралась до 4266275 руб. или среднимъ числомъ по 2232 руб. на каждое торговое помѣщеніе. Ярмарочные же торговые обороты въ такихъ-же помѣщеніяхъ доходили до 534952 р. По этому обороты сельскихъ торговцевъ простирались до 4801227 руб., что въ среднемъ выводѣ даетъ 2573 руб. на каждого торговца, а расходъ сельскаго населенія на удовлетвореніе своихъ потребностей — по 7 р. 85 к. на душу. Расходъ весьма умѣренный, если принять въ соображеніе, что въ счетъ торговыхъ оборотовъ вошелъ и питейный на сумму 1801838 руб.

Питейныхъ разнаго рода заведеній въ уѣздахъ 856. Затѣмъ въ нисходящемъ порядкѣ оборотовъ торговля даетъ слѣдующія показанія:

Лавокъ съ мануфактурнымъ товаромъ	265	оборотовъ	1258810	р.
— — бакалейнымъ	163	—	413515	"
— — смѣшаннымъ	160	—	307873	"
— — мелочныхъ лавокъ	349	—	193454	"
— — галантерейнымъ	27	—	139275	"
— — желѣзнымъ	30	—	111560	"
— — кожевеннымъ	17	—	36950	"
— — посуднымъ	4	—	3000	"
	<u>1866</u>	—	<u>4266275</u>	"

Не смотря на тихую торговлю въ отчетномъ году, одна уже ея спеціализація, достаточно характеризуетъ потребности сельской жизни.

Всѣхъ ярмарокъ въ губерніи 98; но, по случаю чумы рогатаго скота, 10 ярмарокъ вовсе не собиралось, а на остальныхъ — съѣздъ былъ незначительный.

е) Движеніе населенія.

Къ 1-му Января отчетнаго года населеніе губерніи простиралось до 674129 душъ обоого пола. Съ того времени числительность населенія *уменьшилась*: а) вслѣдствіе повѣрки жителей гор. Ставрополя—на 3247 душъ и б) отъ перечисленія Караногайскаго приставства къ Терской области съ 28470 душъ обоого пола, всего уменьшилось на 31717 душъ. По этому на счету статистики въ губерніи осталось 642120 душъ жителей обоого пола.

Число родившихся въ отчетномъ году было 43139, или 6.9% всего населенія, а умершихъ—24945, или 3.8%. Естественный приростъ населенія губерніи далъ 18194 д., или 3.1% увеличенія.

Движеніе рождаемости въ городѣ и уѣздахъ было слѣдующее:

	Р о д и л о с ь:		
	муж. п.	жен. п.	Итого.
Въ гор. Ставрополѣ	- 610	582	1192
— Ставропольскомъ уѣздѣ	- 3274	3179	6453
— Александровскомъ —	- 4678	4460	9138
— Новогригорьевск. —	- 6257	6130	12387
— Медвѣженскомъ —	- 6462	6308	12770
У кочующихъ народовъ	- 644	555	1199
Итого	- 21925	21214	43139

Въ томъ числѣ *незаконнорожденныхъ* 291 младенецъ, или 0.5%. Сравнительно съ предшествовавшимъ годомъ родилось *больше* на 8783, а въѣбрачныхъ рожденій было 85-ю младенцами *меньше*.

Браковъ въ отчетномъ году заключено 8177; въ томъ числѣ: у православныхъ — 7404, раскольниковъ—25, бабтистовъ—5, католиковъ — 5, лютеранъ—60, армяно-григоріанъ—38, евреевъ—8, магометанъ — 524 и буддистовъ—103. Сравнительно съ предшествовавшимъ годомъ 249-ю браками *меньше*.

Движеніе смертное:

	У м е р л о:		
	муж. п.	жен. п.	Итого.
Въ гор. Ставрополѣ	- 475	357	832
— Ставропольскомъ уѣздѣ	- 1914	1810	3724
— Александровскомъ —	- 2864	2779	5643
— Новогригорьевскомъ —	- 3825	3760	7585
— Медвѣженскомъ —	- 3089	2991	6080
У кочующихъ народовъ	- 576	505	1081
Итого	- 12743	12202	24945

Сравнительно съ предшествовавшимъ годомъ умерло на 3781 ч. *меньше*, или 15.1%. По уѣздамъ, смертность распредѣлилась въ слѣдующемъ нисходящемъ порядкѣ: въ Новогригорьевскомъ уѣздѣ было 30.4% всѣхъ умершихъ, Медвѣженскомъ — 24.3%, Александровскомъ — 22.4%, Ставропольскомъ—14.9%, у кочующихъ народовъ—4.3% и въ гор. Ставрополѣ—3.3%.

Естественный приростъ населенія распредѣлился слѣдующимъ образомъ:

	м. п.	ж. п.	Итого.	%.
Въ гор. Ставрополѣ	- 135	225	360	1.6
— Ставропольскомъ уѣздѣ	- 1360	1369	2729	2.94
— Александровскомъ —	- 1814	1681	3495	2.64
— Новогригорьевскомъ —	- 2432	2370	4802	2.65
— Медвѣженскомъ —	- 3373	3317	6690	4.32
У кочующихъ народовъ	- 68	50	118	0.24
Итого	- 9182	9012	18194	2.32

Счетъ населенія губерніи представляется въ сѣдующей вѣдомости:

	На 1-е Января 1888 г. числилось.		Естественный приростъ 1888 г.		Сверхъ того:				На 1-е Января 1889 г. числится.		Всего. ОБ. П.	
	МУЖ.	ЖЕН.	МУЖ.	ЖЕН.	Причислено.		Выселено.		МУЖ.	ЖЕН.		
					МУЖ.	ЖЕН.	МУЖ.	ЖЕН.				
Гор. Ставрополь -	17708	16062	135	225	157	72	33	23	17967	16336	34303	
Заштатн. г. Св. Креста	1979	1846	—	—	17	—	—	—	1996	1846	3842	
Итого -	19687	17908	135	225	174	72	33	23	19963	18182	38145	
<i>Уѣзды:</i>												
Ставропольскій -	47184	45541	1360	1369	18	13	24	2	48538	46921	95459	
Александровскій -	66969	64959	1814	1681	94	90	86	40	68791	66690	135481	
Новогригорьевскій -	90590	86320	2432	2370	30	28	37	29	93015	88689	181704	
Медвѣженскій -	78162	76535	3317	3373	84	57	53	19	81566	79890	161456	
Итого -	282905	273355	8979	8737	226	188	200	90	291910	282190	574100	
<i>Главное Приставство кочующихъ народовъ:</i>												
Большедерветовскій улузъ:												
Калмыковъ -	5198	4538	51	38	—	—	—	—	5249	4576	9825	
Русскихъ -	1131	755	—	—	—	—	—	—	1131	755	1886	
<i>Приставство Трухменское:</i>												
Трухмень -	9880	8642	19	25	—	—	—	—	9899	8667	18566	
Русскихъ -	554	336	—	—	—	—	—	—	554	336	890	
<i>Приставство Ачикулакъ-Джембойлуковское:</i>												
Ногайцевъ -	9445	7744	—	—	—	—	—	—	9445	7744	17189	
Русскихъ -	27	15	—	—	—	—	—	—	27	15	42	
Итого -	26235	22030	70	63	—	—	—	—	26305	22093	48398	
Въ губерніи -	328827	313293	9184	9025	400	260	233	113	338178	322465	660643	

Въ счетъ населенія губерніи вошли такъ называемые „иностранцы“ съ согласія сельскихъ обществъ, осѣдло живущіе на крестьянскихъ на-дѣлахъ, на земляхъ казенныхъ и удѣльныхъ, въ качествѣ арендаторовъ, а также на земляхъ частнаго землевладѣнія. Жителей этой категоріи 24412 муж. пола и 21612 жен. пола, всего 46024 души, или 6.9% всего на-селенія губерніи.

Кочующихъ народовъ: трухмень, ногайцевъ и калмыковъ 43439 душъ обоого пола, или 7.06% кореннаго населенія губерніи.

II.

П О Д А Т И И П О В И Н Н О С Т И .

а) Окладные сборы.

Къ 1-му Января оставалось податей и повинностей:

		РУБ.	К.
а) Въ недоимкахъ	-	- 335751	95
б) Причислено	-	- 3111	17
в) Исключено	-	- 41965	89
и г) Поступило	-	- 289849	13
Затѣмъ осталось къ 1889 г.	-	- 7048	10
Въ 1888 г. назначено:			
а) Оклада	-	- 705140	51
б) Причислено	-	- 2589	7
в) Исключено	-	- 2278	41
и г) Поступило	-	- 626365	61
Затѣмъ осталось къ 1889 г. оклада	-	- 80094	56

Недоимка эта, со включеніемъ и неокладныхъ недоимокъ, главнымъ образомъ падаетъ:

	Окладныхъ:		Неокладныхъ:	
	РУБ.	К.	РУБ.	К.
На Ставропольскій уѣздъ	- 30089	15	6871	11
— гор. Ставрополь	- 3044	43	37540	11
— Новогригорьевскій уѣздъ	- 20042	38	9344	96
— Александровскій	- 2297	85	10728	76
— Медвѣженскій	- 31668	85	12296	82
Итого	- 87142	66	76781	76
			163924	42

б) Губернскіе земскіе сборы.

Къ 1-му Января 1888 г. оставалось по губернскимъ земскимъ сборамъ:

		РУБ.	К.
а) Въ недоимкахъ	-	- 44487	23
б) Причислено	-	- 3492	4
в) Исключено	-	- 7831	—
и г) Поступило	-	- 11977	29
Затѣмъ къ 1889 г. осталось въ недоимкѣ	-	- 11977	29
Въ 1888 г. назначено:			
а) Оклада	-	- 78060	34
б) Причислено	-	- 201	51
в) Исключено	-	- 7286	22
и г) Поступило	-	- 63062	86
Затѣмъ къ 1889 г. осталось въ недоимкѣ	-	- 7912	77
Недоимки эти падаютъ:			
На Ставропольскій уѣздъ	-	- 9041	41
— гор. Ставрополь	-	- —	—
— Новогригорьевскій уѣздъ	-	- 2948	53
— Заплатный гор. Св. Креста	-	- —	—
— Александровскій уѣздъ	-	- 2914	95
— Медвѣженскій	-	- 4995	17
Итого	-	- 19890	6

Въ суммѣ этой (19890 р. 6 к.) заключается недоимокъ:

	РУБ.	К.
а) На губернскія частныя повинности съ частныхъ землевладѣльцевъ въ губерніи	- 7532	87
б) На частныя повинности дворянскихъ имѣній	5461	17

	РУБ.	К.
и в) На тѣ-же повинности съ податныхъ сословій	- 6396	2
Въ 1888 г. съ Ставропольской губерніи слѣдовало		
окладныхъ платежей и всѣхъ земскихъ сборовъ	- 1113481	30
Въ то число уплачено	- -	- 1006448 58
Поступило менѣе на	- -	- 107032 72
Въ 1888 г. въ Ставропольской губерніи слѣдовало		
окладныхъ платежей и всѣхъ земскихъ сборовъ, за-		
исключеніемъ недоимокъ, оставшихся отъ 1887 г.	- 776435	80
Въ то число поступило	- -	- 688428 47
Поступило менѣе на	- -	- 88007 33
Сверхъ того поступило платежей въ счетъ разныхъ		
взысканій	- -	- 50453 21
А всего въ 1888 г. уплачено, за исключеніемъ не-		
доимокъ	- -	- 716394 79
Затѣмъ остается на губерніи недоимокъ: окладныхъ—	107032 р	72 к.
и по разнымъ взысканіямъ—	76781 р. 76 к.,	всего 183814 р. 48 к.,
результатъ край не благопріятный, если принять во вниманіе три сряду неуро-		
жайные года, предшествовавшіе отчетному.		

в) Поступленіе неокладныхъ сборовъ.

	РУБ.	К.	Сравнительно съ 1888 г.	РУБ.	К.
Питейнаго дохода	- -	1526445 42	+	293944	91
Пивнаго	- -	11598 70	+	4708	5
За нарушеніе питейнаго Устава	- -	7374 56	+	2666	88
Патентнаго	- -	160657 68	-	140314	59
Табачнаго	- -	13919 47	+	1310	7
Нефтянаго	- -	2210 22	+	2210	22
Спичечнаго	- -	6444 45	+	6444	45
Гербоваго	- -	59267 70	+	13514	55
За негербовую бумагу	- -	814 62	+	136	47
Пошлинъ разныхъ наименованій, какъ-то: крѣпостныхъ, за безмездный переходъ имуществъ, судебныхъ, за паспорта, съ подорожныхъ, съ маклерскихъ и нотаріальныхъ книгъ и т. п.	- -	83609 93	+	41391	43
Пошлинъ за право торговли	- -	162381 80	+	22450	75
Лѣснаго дохода	- -	85571 64	+	21170	2
Отъ оброчныхъ статей	- -	54562 7	+	34157	11
Почтовыхъ доходовъ	- -	71369 75	+	12285	92
Телеграфныхъ	- -	25824 -	+	5735	8
Пособій Государственному Казначей-					
ству	- -	82939 45	-	12589	62
Поступленій разнаго рода	- -	125880 87	-	512972	26
Итого	- -	2480872 33	-	204360	47

г) Выкупные платежи.

Съ бывшихъ помѣщичьихъ крестьянъ:

		Годовой окладъ.		Поступленіе.		
		РУБ.	К.	РУБ.	К.	
Ставропольскій уѣздъ	- {	недоимокъ	799	80	799	80
		оклада	799	80	689	80
Александровскій	— - {	недоимокъ	4976	65	4976	65
		оклада	12545	63	12545	63
Медвѣженскій	— - {	недоимокъ	711	36	711	36
		оклада	1154	17	778	64
Новогригорьев.	— -	оклада	438	88	438	88
Итого	-		21426	29	20940	76

Съ бывшихъ государственныхъ крестьянъ, нынѣ собственниковъ:

			Годовой окладъ.		Поступленіе.		
			РУБ.	К.	РУБ.	К.	
Ставропольскій уѣздъ	-	{	недоимокъ	61737	93	61155	79
			оклада	95366	1	71270	46
Александровскій	—	-	недоимокъ	50528	1	50155	36
			оклада	138007	54	136697	37
Медвѣженскій	—	-	недоимокъ	50029	43	46887	29
			оклада	178626	80	151492	28
Новогригорьевск.	—	-	недоимокъ	107302	20	106886	81
			оклада	209990	78	191718	75
Итого			-	891488	70	816274	11
Всего			-	912914	99	837214	12
Въ недоимкѣ къ 1889 г.			-	—	—	75700	12

Расходовъ въ отчетномъ году по губерніи казначействами произведено:

	По смѣтнымъ назначеніямъ.		Кассовыхъ оборотовъ.		Итого.	
	РУБ.	К.	РУБ.	К.	РУБ.	К.
По Ставропольскому губернскому	1762506	37	5330717	90	7093224	27
— Александровскому уѣздному	56750	84	552941	7	609691	91
— Медвѣженскому	75798	24	867500	57	943298	81
— Благодаринскому	81519	94	772997	41	854517	35
Итого	1976575	39	7524156	95	9500732	34

д) Доходы и расходы гор. Ставрополя.

Доходы:

1. Съ городскихъ земель и луговъ:

	РУБ.	К.
а) По смѣтѣ 1888 г.	40821	21
б) Недоимокъ -	16452	30 ³ / ₄
и в) Сверхсмѣтныхъ -	6810	67 ¹ / ₄

2 Съ городскихъ лѣсовъ:

По смѣтѣ -	9530	43
------------	------	----

3. Съ городскихъ имуществъ:

а) По смѣтѣ -	13687	65
б) Недоимокъ -	2338	87 ¹ / ₄
и в) Сверхсмѣтныхъ -	225	42

4. Оцѣночнаго сбора съ недвижимыхъ имуществъ:

а) По смѣтѣ -	30043	1
б) Недоимокъ -	25202	29
и в) Сверхсмѣтныхъ -	808	25

Ожидалось къ поступленію.	Исключено.		Поступило.		Недоимокъ къ 1 Января 1889 г.		
	РУБ.	К.	РУБ.	К.	РУБ.	К.	
64084	27	1124	66 ¹ / ₂	47581	66 ³ / ₄	15377	93 ³ / ₄
9550	43	921	4 ¹ / ₂	8609	38 ¹ / ₂	—	—
16251	94 ¹ / ₂	771	46 ¹ / ₄	13060	28	2420	20
56053	55	412	3	29281	62	26359	90

5. Процентнаго сбора съ торговых документовъ и акциза съ трактирныхъ заведеній:

	РУБ.	К.
а) По смѣтѣ - -	16435	—
и б) Сверхсмѣтныхъ -	2181	68

18616	68	—	—	18616	68	—	—
-------	----	---	---	-------	----	---	---

6. Доходы нотаріальныя, случайныя и прибыль отъ банка:

а) По смѣтѣ - -	7778	—
б) Недоимки - -	662	95
и в) Сверхсмѣтныхъ -	10108	38 ^{1/2}

18549	33 ^{1/2}	735	98	17444	10 ^{1/2}	369	25
-------	-------------------	-----	----	-------	-------------------	-----	----

и 7. Квартирнаго сбора:

а) По смѣтѣ - -	9421	65
б) Недоимокъ - -	7211	68
и в) Сверхсмѣтныхъ -	244	20

16877	53	105	57	10114	84	6657	12	
Итого -	199963	74	4070	75 ^{1/2}	144708	57 ^{3/4}	51184	40 ^{3/4}

Расходы.

1. На содержаніе городского общественнаго управленія:

	РУБ.	К.
а) По смѣтѣ - -	25569	—
и б) Прежнихъ смѣтѣ -	152	32 ^{1/2}

Предположено въ расходѣ въ 1888 г.		Исключено.		Израсходовано.		Невыполненныхъ расход. къ 1 Января 1889 г.	
РУБ.	К.	РУБ.	К.	РУБ.	К.	РУБ.	К.

25721	32 ^{1/2}	169	62 ^{1/2}	25185	5	366	65
-------	-------------------	-----	-------------------	-------	---	-----	----

2. На содержаніе Городскаго Полицейскаго Управленія съ пожарною частію и Тюремнаго Замка:

а) По смѣтѣ - -	31460	27
б) Сверхсмѣтныхъ -	1158	29
и в) Прежнихъ смѣтѣ -	223	90 ^{1/2}

32742	46 ^{1/2}	209	43 ^{1/2}	32163	55	469	48
-------	-------------------	-----	-------------------	-------	----	-----	----

3. На содержаніе городскихъ и наемныхъ зданій:

а) По смѣтѣ - -	2698	61
б) Оборотныхъ - -	2	—
и в) Прежнихъ смѣтѣ -	468	6 ^{1/2}

3168	67 ^{1/2}	266	29 ^{1/2}	2304	57	597	81
------	-------------------	-----	-------------------	------	----	-----	----

4. На благоустройство города:

а) По смѣтѣ - -	19878	44
б) Сверхсмѣтныхъ -	773	1
и в) Прежнихъ смѣтѣ -	3644	21 ^{1/4}

24295	66 ^{1/4}	1522	50 ^{1/4}	20481	57	2291	59
-------	-------------------	------	-------------------	-------	----	------	----

5. Экстраординарные расходы:

а) По смѣтѣ - -	9635	55
б) Сверхсмѣтныхъ -	2423	96
в) Оборотныхъ - -	1351	86
и г) Прежнихъ смѣтѣ -	3994	21 ^{3/4}

18405	58 ^{3/4}	1957	21	14267	29 ^{3/4}	1181	8
-------	-------------------	------	----	-------	-------------------	------	---

8079

6. На погашеніе долговъ:		РУБ.	К.						
а) По смѣтѣ	- -	119	0						
и б) Прѣжнихъ смѣтѣ	-	2000	-	13910	--	299	27	13610	73
7. Расходы на содержаніе учебныхъ и общественныхъ заведеній и пособіе разнымъ лицамъ:									
а) По смѣтѣ	- -	17260	20						
б) Сверхсмѣтныхъ	-	46	46						
в) Возвратныхъ	-	325	75						
и г) Прѣжнихъ смѣтѣ	-	1540	33 ³ / ₄	19181	94 ³ / ₄	2049	64 ³ / ₄	16504	58
и 8. На удовлетвореніе квартирной повинности									
- - - - -	- - - - -	-	-	13985	42	-	-	13985	42
Итого		-	-	150511	8 ¹ / ₄	6475	98 ¹ / ₂	138502	76 ³ / ₄
								5534	33

Доходы заштатнаго гор. Св. Креста (Карабаглы) въ отчетномъ году простирались до 16114 р. 69³/₄ к. изъ слѣдующихъ источниковъ:

	РУБ.	К.
1) Изъ остатка отъ расходовъ 1887 г.	-	6910 87
2) Съ участковъ городской земли, отданныхъ въ аренду	8366	17
и 3) — промышленныхъ заведеній и промышленниковъ	837	65
Всего	-	16114 69

Въ отчетномъ году израсходовано:

1) На содержаніе личного состава хозяйственнаго управленія города	- - - - -	1617	92
2) На жалованье городскому фельдшеру	- - - - -	400	—
3) — медикаменты общественной аптеки	- - - - -	100	—
4) — содержаніе пожарнаго обоза	- - - - -	273	—
5) — содержаніе 2-хъ троекъ лошадей при хозяйственномъ управленіи	- - - - -	849	60
6) На ремонтъ городскихъ зданій	- - - - -	150	—
7) — исправленіе мостовъ, дамбы и на леченіе больныхъ въ госпиталѣ	- - - - -	471	86
8) На содержаніе общественной квартиры	- - - - -	36	—
9) — содержаніе городского полицейскаго урядника	- - - - -	53	27
и 10) — содержаніе однокласнаго и двухкласнаго училищъ	- - - - -	2480	—
Всего	-	6434	65

Въ остаткѣ къ 1-му Января 1889 г.

Мірскіе расходы 129 сельскихъ обществъ простирались въ отчетномъ году до	- - - - -	667225	—
Сравнительно съ 1887 годомъ <i>болѣ</i> на	- - - - -	163111	—

Въ томъ числѣ израсходовано:

	У	Ѣ	З	Д	Ы:
Ставропольскій.					Итого.
Александровскій.					
Новогригорьевскій.					
Медвѣженскій.					
Число сельскихъ обществъ	21	28	46	34	129
На жалованье должностнымъ лицамъ	9155	20427	21509	18887	69978
<i>Въ томъ числѣ:</i>					
Волостнымъ старшинамъ и ихъ помощникамъ	1293	1813	2300	2441	10847
Волостнымъ писарямъ и ихъ помощникамъ	7862	15614	19209	16446	59131

На общественныя зданія	17291	24226	11694	23503	75714
— канцелярскіе расходы	2502	3814	4338	3011	13665
Расходы на церковь -	36735	13900	15310	33016	98961
На народное образованіе	7001	16800	19499	16470	59770
— благотворительность -	92	281	682	118	1173
— пожарную часть -	205	4447	911	2609	8172
Воинская повинность -	734	1034	2935	3273	7976
Дорожная — -	811	4398	1125	2400	8734
Этапная — -	454	317	16	60	847
Квартирная — -	1737	4235	4555	2914	13441
Разъѣздныя лошади -	28431	39818	52451	40695	161395
Разъѣздные и сотскіе при становыхъ квартирахъ -	174	3523	1374	267	5338
Арестантская часть -	102	1980	1318	126	3526
Разныя расходы - -	21734	43858	34928	38015	138535
Всего - -	127158	183058	172645	184364	667225
Сравнительно съ 1887 г.	+42793	+43377	+10163	+66778	+163111
Расходы мірскіе падаютъ по раскладкѣ:					Среднимъ числомъ въ губерніи.
	РУБ. К.	РУБ. К.	РУБ. К.	РУБ. К.	РУБ. К.
На ревизскую душу -	4 69	4 89	3 48 ¹ / ₂	3 90	4 13
— наличную душу -	2 93	3 7	2 5	2 49	2 56
— десятину мірской земли	24 ³ / ₄	25	15 ¹ / ₂	26	21 ¹ / ₂

Д) Б а н к и.

Крестьянскій банкъ.

а) Въ отчетномъ году не было въ Ставропольской губерніи ни одной сдѣлки о покупкѣ земли крестьянами при содѣйствіи крестьянскаго поземельнаго банка. Изданный 30 Мая законъ о крестьянскихъ товариществахъ далъ возможность организовать въ существующихъ трехъ товариществахъ: Архипово-Слободскомъ, Стародубскомъ (Новогригорьевскаго уѣзда) и Софіевскомъ (Ставропольскаго уѣзда) подлежація управленія и есть надежда, что бывшіе въ товариществахъ безпорядки будутъ устранены и управленія хозяйственными дѣлами товариществъ примутъ болѣе правильный ходъ, доказательствомъ чего можетъ служить успѣшное поступленіе въ отчетномъ году слѣдующихъ съ товариществъ платежей крестьянскому поземельному банку.

Къ 1-му Января 1888 г. состояло въ недоимкѣ	- 7121 45	РУБ. К.
Въ 1888 г. слѣдовало къ поступленію текущихъ платежей	13688 72	
Всего слѣдовало къ поступленію	- - - 20810 17	
Въ то число поступило въ 1888 г. платежей	- 18122 30	
Къ 1-му Января 1889 г. осталось въ недоимкѣ	- 2687 87	

Изъ этой суммы Архипово-Слободскому товариществу разсрочено на четыре полугодія 1301 р. 44 к., такъ что собственно въ недоимкѣ числится только 1386 р. 43 к.

Городской банкъ.

б) Ставропольскій городской общественный банкъ къ 1-му Января 1889 года

И М Ъ Е Т Ъ:

I. Касса: Государственными кредитными билетами и разнѣною монетою	- - - 93682 69	РУБ. К.
II. Процентныя бумаги:		
а) Запаснаго капитала	- 33082 31	- -
и б) Приобрѣтенныя на оборотныя средства банка	- - 56647 40 ¹ / ₂	
	-----	89729 71 ¹ / ₂
III. Ученныя векселя	- - -	426588 -
IV. Ссуды подъ движимыя залоги:		
а) Государственныя и правительственныя гарантированныя бумаги	- - - 54090 50	- -

	РУБ.	К.	РУБ.	К.
и б) Драгоцѣнныя вещи	-	10921	85	
			65021	35
V. <i>Ссуда подѣ недвижимыя имущества:</i>				
а) Строепій въ городѣ	-	111602	60	
и б) Земли въ уѣздахъ губерніи	-	38963	—	
			150565	60
VI. <i>Ссуды, выданныя городу</i>	-	—	—	63135
VII. <i>Сомнительныя долги:</i>				
Просроченныя ссуды по залогу строепій	-	610	78	
Просроченныя векселя съ исполнительными листами	-	10289	5	
Недвижимыя имущества, поступившія въ собственность банка	-	102682	20	
Суммы, израсходованныя банкомъ до возврата и подлежащія къ полученію	-	890	57 ¹ / ₄	
			114472	60 ¹ / ₄
Итого	-	—	—	1003185 95 ³ / ₄

Д О Л Ж Е Н Ъ:

I. <i>Капиталъ банка:</i> а) Основной	-	211427	53	
и б) Запасный	-	33082	31	
			244509	84
II. Вклады <i>вѣчные</i> , поступившіе до 1884 г.	—	—	63567	54
III. <i>Вклады:</i> а) Срочные	-	246522	62	
и б) Безсрочные	-	353614	59 ¹ / ₄	
			600137	21 ¹ / ₄
IV. <i>Суммы, полученныя банкомъ, но еще невыданныя по принадлежности</i>	-	—	—	23465 5
V. <i>Проценты, подлежащія уплатѣ по вкладамъ</i>	-	—	—	37810 60 ¹ / ₄
VI. <i>Проценты и комиссія, полученныя на 1889 г.</i>	-	—	—	18736 11
VII. <i>Прибыли 1888 г., образовавшейся за расходами къ распредѣленію</i>	-	—	—	14959 60 ¹ / ₄
			1003185	95 ³ / ₄
Итого	-	—	—	1003185 95 ³ / ₄

Банкъ имѣеть цѣнностей на храненіи на 52684 р.

Сельскіе банки.

в) Прасковейскій сельскій банкъ.

Оставалось къ 1 Января 1888 г.	-	903	89	
Поступило въ отчетномъ году вкладовъ на проценты	-	2203	—	
Поступило уплатъ по ссудамъ	-	8077	—	
— процентовъ отъ ссудъ	-	894	55 ¹ / ₂	
			12078	44 ¹ / ₂
Итого	-	—	—	12078 44 ¹ / ₂
<i>Израсходовано въ 1888 г.:</i>				
Выдано ссудъ	-	10838	—	
Возвращено процентныхъ вкладовъ	-	154	33 ¹ / ₂	
Выдано процентовъ на вклады	-	15	98 ¹ / ₂	
На жалованье должностнымъ лицамъ банка и канцелярію	-	151	20	
			11159	52
Итого	-	—	—	11159 52
Затѣмъ къ 1 Января 1889 г. состоитъ на лицо	-	918	92	
Невытребованныхъ процентовъ на вклады	-	267	35 ¹ / ₂	
Затѣмъ чистой прибыли банка за 1888 г.	-	611	21 ¹ / ₄	

А за исключеніемъ выданнаго изъ прибыли банка жалованья должностнымъ лицамъ и расхода на канцелярію остается чистой прибыли 460 руб. 1¹/₄ коп.

г) Урожайный сельский банк:

	РУБ.	К.	РУБ.	К.
Капитала отъ 1887 г., оставшагося на	1062	—	—	—
лицо	—	—	—	—
Принято вкладовъ на проценты	80	—	—	—
Поступило уплатъ по ссудамъ	1124	—	—	—
— процентовъ	118	8	—	—
Итого	2384	8	—	—
Чистой прибыли банка	—	—	110	28
Въ отчетномъ году выдано ссудъ	1217	60	—	—
Возвращено вкладовъ	—	—	—	—
Выдано процентовъ на вклады	—	—	—	—
На канцелярскіе расходы	—	—	—	—
Итого	1217	60	—	—
Затѣмъ къ 1 Января 1889 г. остается	—	—	1166	38
на лицо	—	—	—	—

д) Выкупные платежи:

Взносъ выкупныхъ платежей за земельные крестьянскіе надѣлы выполненъ удовлетворительно. Въ счетъ 912914 р. 99 к. недоимки 1887 г. и оклада отчетнаго года крестьянами уплачено 837214 руб. 12 коп., или 92.8%. Въ недоимкѣ осталось 75700 р. 12 к.

е) Акцизные сборы:

Хорошій урожай въ отчетномъ году благоприятно повліялъ на весь ходъ акцизнаго дѣла. Вліяніе это, прежде всего, отразилось на винокуреніи. Въ дѣйстви были всѣ четыре хлѣбные винокуренные заводы, тогда какъ въ 1887 г. дѣйствовало только два.

На четырехъ дѣйствующихъ заводахъ употреблено 134823 пуда разныхъ хлѣбныхъ припасовъ, сухаго и зеленаго солода; сравнительно съ 1887 г. болѣе на 127153 пуда, или 94.6%.

Изъ этого количества припасовъ выкурено спирта 4956399⁰; сравнительно съ предшествовавшимъ годомъ болѣе на 4699649⁰, или 94.6%.

Въ томъ числѣ: а) подлежащаго оплатѣ акцизомъ 4779480⁰ на сумму 442101 р. 99 к.; сравнительно съ 1887 г. болѣе на 4524272⁰ на сумму 419133 р. 18 к. и б) безъакцизнаго перекура 176919⁰; сравнительно съ 1887 годомъ болѣе на 175377⁰.

Виноградоводочныхъ усовершенствованныхъ промышленныхъ заводовъ въ губерніи 6, но изъ нихъ было въ дѣйстви только четыре. Два завода въ отчетномъ году не дѣйствовали по случаю меньшаго, чѣмъ въ 1887 г., урожая винограда и повышенія по этому цѣнъ на виноградные матеріалы; причемъ винокуреніе сдѣлалось невыгоднымъ, такъ какъ и акцизъ съ 1 Юля увеличенъ на 1 коп. съ градуса.

Неусовершенствованныхъ садовладѣльческихъ виноградоводочныхъ заводовъ 7, но изъ нихъ дѣйствовало только 6. На этихъ заводахъ употреблено винограднаго суслу съ выжимками 23477 вед.; сравнительно съ 1887 г. менѣе на 91 вед. Изъ этого количества выкурено спирта 92907^{1/2}⁰ на сумму акциза 45557 р. 48^{1/4} к.; сравнительно съ 1887 годомъ болѣе на 3472^{1/2}⁰ на сумму 526 р. ^{3/4} к., или на 11.6%.

Въ отчетномъ году дѣйствовали всѣ наличные 4 пиво и медоваренные заводы. На нихъ выварено: пива — 58482 вед. и меду — 1150 вед. на сумму акциза 11596 р. 60 к.; сравнительно съ 1887 г. выварено: пива — болѣе на 15306 вед., а меду — менѣе на 150 вед. на сумму болѣе 4124 р. 35 к., или 35.5%.

Одеколону въ г. Ставрополѣ на двухъ заводахъ приготовлено было 13^{1/4} ведръ; сравнительно съ предшествовавшимъ годомъ болѣе на 1^{1/4} ведро.

Питейныхъ разнаго наименованія заведеній въ губерніи 1540; сравнительно съ 1887 г. болѣе на 41; но замѣчательно, что въ г. Ставрополѣ *другой годъ сряду* уменьшается число питейныхъ заведеній. Въ отчет-

номъ году *одно* питейное заведеніе приходилось на 280 чел. городскихъ обоюго пола жителей, въ 1887 г.—на 223 жит., а въ 1886 г.—на 452 жителя.

Въ селеніяхъ и поселкахъ Ставропольской губерніи было 1406 питейн. заведеній и одно заведеніе приходится на 424 об. п. жит. Въ числѣ всѣхъ питейныхъ заведеній наиболѣе ренсковыхъ погребовъ—544, или 37.9⁰/₀, а за ними винныхъ лавокъ—417, или 29⁰/₀.

Табачныхъ фабрикъ въ губерніи нѣтъ и въ отчетномъ году былъ только одинъ временный складъ табака.

Всего акцизнаго дохода, со включеніемъ штрафовъ за нарушеніе уставовъ, въ отчетномъ году поступило въ казну 1728650 р. 50 к.; сравнительно съ 1887 г. болѣе на 170369 р. 99 к., или 9.8⁰/₀.

ж) Отправленіе натуральныхъ повинностей:

Воинская повинность.

Дѣйствія Уѣздныхъ по воинской повинности Присутствій начались одновременно 1 Ноября и окончились: въ Александровскомъ уѣздѣ—18, Новогригорьевскомъ и Медвѣженскомъ—22, а въ Ставропольскомъ—24 Ноября. Наименьшая продолжительность дѣйствій Присутствій въ уѣздахъ была 4 дня, а наибольшая — 10 дней.

Выполненіе призыва.

I. *Призыву къ выполненію воинской повинности подлежало:*

				чел.
	а)	По призывныхъ спискамъ	-	5590
	б)	— дополнительнымъ спискамъ Б.	-	253
II.		<i>Исключено изъ означенныхъ списковъ, убывшихъ послѣ составленія призывныхъ списковъ</i>	-	40
III.		<i>Числилось по дополнительнымъ спискамъ В.</i>	-	15
IV.		<i>Въ числѣ внесенныхъ въ призывные списки заключалось:</i>		
	а)	Имѣющихъ право на льготу по семейному положенію:		
		I разряда	-	1102
		II —	-	1211
		III —	-	407
		Итого	-	2720
	б)	Получившихъ отсрочку на окончаніе образованія	-	3
	в)	Освобожденныхъ отъ воинской повинности по 62 ст. Устава.	-	4
V.		<i>Число лицъ, коимъ опредѣленъ возрастъ по наружному виду по 137 и 138 ст. Устава</i>	-	9
VI.		<i>Изъ того числа внесено въ призывной списокъ дополнительно по 139 ст. Устава.</i>	-	6
VII.		<i>Вынутію жеребьевъ подлежало</i>	-	5505
VIII.		<i>При осмотрѣ и приѣмѣ:</i>		
	а)	Освобождено отъ службы въ войскахъ:		
		1) По болѣзнямъ и недостаткамъ тѣлеснымъ	-	173
		2) Вслѣдствіе одновременнаго призыва къ жеребью двухъ родныхъ братьевъ по 50 ст. Устава	-	4
		и 3) Вслѣдствіе мѣны нумеровъ жеребья по 50 ст. Устава	-	1
		Итого	-	178
	б)	Назначена отсрочка:		
		1) По невозмужалости	-	204
		2) Для излеченія болѣзней	-	11
		3) Вслѣдствіе нахождения подъ слѣдствіемъ и судомъ	-	13
		4) Отправлено въ лечебныя заведенія на испытаніе	-	67
		и 5) Не явилось по призыву	-	30
		Итого	-	325
IX.		<i>При разверсткѣ назначено къ поступленію на службу</i>		1609
X.		<i>Въ то число принято въ войска:</i>		
	а)	Изъ лицъ, внесенныхъ въ дополнительный списокъ Б., на основаніи 44 ст. Устава	-	82
	б)	Изъ лицъ, внесенныхъ въ призывные списки	-	1521

в) Зачетныхъ квитанцій	-	-	-	3
г) По 51 ст. Устава	-	-	-	1
и д) Зачислено въ запасъ по 63 ст. Устава	-	-	-	2
Итого				1609

XI. Въ числѣ принятыхъ заключается:

а) Не имѣющихъ права на льготу по семейному положенію				1604
б) Имѣющихъ право на сокращенные сроки службы по 2 п. 56 ст. Устава	-	-	-	1
в) По 3 п. 56 ст. Устава	-	-	-	34
г) Не имѣющихъ права на сокращенные сроки службы по образованію:				
1) Умѣющихъ читать и писать или только читать				281
и 2) Безграмотныхъ	-	-	-	1288
Итого				1604

д) Подлежащихъ, по приѣмѣ, зачисленію въ запасъ на основаніи 63 ст. Устава	-	-	-	2
ж) Способныхъ къ строевой службѣ	-	-	-	1583
— нестроевой	-	-	-	16
Итого				1604

з) Мѣрой роста:				
1) Въ 2 арш. 2 ¹ / ₂ верш.	-	-	-	78
2) — — — 3 —	-	-	-	167
3) — — — 4 —	-	-	-	289
4) — — — 5 —	-	-	-	415
5) — — — 6 —	-	-	-	369
6) — — — 7 —	-	-	-	213
7) — — — 8 —	-	-	-	60
и 8) — — — 9 —	-	-	-	13
Итого				1604

и) По сословіямъ:				
1) Дворянъ потомственныхъ и личныхъ	-	-	-	4
2) Лицъ, состоящихъ на госуд. гражданской службѣ	-	-	-	1
3) Потомственныхъ и личныхъ почетныхъ гражданъ	-	-	-	2
4) Прочихъ лицъ, изъятыхъ отъ внесенія въ X народную перепись, вышедшихъ изъ податнаго сословія	-	-	-	22
5) Купцовъ	-	-	-	2
6) Мѣщанъ и цеховыхъ	-	-	-	82
и 7) Крестьянъ всѣхъ наименованій	-	-	-	1491
Итого				1604

и) По происхожденію:				
1) Русскихъ и малороссіянъ	-	-	-	1574
2) Эстовъ	-	-	-	7
3) Нѣмцевъ	-	-	-	5
4) Армянъ	-	-	-	14
и 5) Евреевъ	-	-	-	4
Итого				1604

к) По вѣроисповѣданіямъ:				
1) Православныхъ и единовѣрцевъ	-	-	-	1568
2) Раскольниковъ	-	-	-	6
3) Лютеранъ	-	-	-	12
4) Армяно-григоріанъ	-	-	-	14
и 5) Евреевъ	-	-	-	4
Итого				1604

и л) Женатыхъ:	-	-	-	992
----------------	---	---	---	-----

XII. Изъ числа принятыхъ на службу:

а) Отправлено съ мѣста призыва въ лечебныя заведенія, на основаніи 23 ст. Наставленія для руководства при освидѣтельствovanіи тѣлосложенія и здоровья				
---	--	--	--	--

	лицъ, призванныхъ къ исполненію воинской повинности	19
	б) Роспущено по домамъ на основаніи 155 ст. Устава	1585
	и в) Зачислено въ запасъ на основаніи 63 и 64 ст. Уст.	2
<hr/>		
XIII.	<i>На основаніи 154 ст. Устава:</i>	
	а) Зачислено въ ратники ополченія 1-го разряда	2016
	2-го	1290
	б) Освобождено отъ этого зачисленія по неспособности носить оружіе	207
	в) Назначена отерочка	105
	и г) Не явилось къ освидѣтельствуванію	85
	Итого	3708
XIV.	<i>На мѣсть призыва былъ умершій</i>	1
XV.	<i>Сдѣлано представленій о возвращеніи изъ военной службы по семейному положенію на основаніи 49 ст. Уст.</i>	10
XVI.	<i>Принято на замѣну состоящихъ на службѣ по 51 ст. Устава</i>	1
XVII.	<i>Выдано свидѣтельствъ о припискѣ къ призывнымъ участкамъ:</i>	
	а) Лицамъ, означеннымъ въ 95 ст. Устава	140
	и б) Прочимъ лицамъ, обязаннымъ по 97 ст. Устава, получить эти свидѣтельства	27
	Итого	167
XVIII.	<i>По свидѣніямъ, сообщеннымъ Присутствіемъ, на основаніи 103 ст. Устава, воинскими начальниками, поступило въ войска вольноопредѣляющимся</i>	16
XIX.	<i>Причисленныхъ, на основаніи 119 и 120 ст. Устава, изъ одного призывнаго участка въ другой</i>	84
XX.	<i>Принято на службу на основаніи 151 ст. Устава:</i>	
	а) Находившихся въ лечебныхъ заведеніяхъ на испытаніи	28
	б) Не явившихся по призыву	6
	и в) Состоящихъ подъ слѣдствіемъ и судомъ	4
	Итого	38
XXI.	<i>Принято на службу по дополнительному жеребью на основаніи 158 и 159 ст. Устава</i>	4
XXII.	<i>Выдано свидѣтельствъ о явкѣ къ исполненію воинской повинности и сдѣлано отмѣтокъ о семъ на приписныхъ свидѣтельствахъ на основаніи 160 и 161 ст. Устава:</i>	
	а) Объ освобожденіи отъ службы навсегда	378
	б) О зачисленіи въ ополченіе	3307
	и в) Временныхъ	384
	Итого	4000
XXIII.	<i>Принято жалобъ:</i>	
	а) Письменныхъ	144
	и б) Словесныхъ	18
	Итого	162
XXIV.	<i>Изъ числа поданныхъ жалобъ признано уважительными:</i>	
	а) На неправильность въ призывныхъ спискахъ	13
	и б) По назначенію льготъ	67
	Итого	80
XXV.	<i>Перенесено жалобъ въ Губернское по воинской повинности Присутствіе</i>	16
XXVI.	<i>Перенесено жалобъ въ Правительствующій Сенатъ по 211 ст. Устава</i>	3
XXVII.	<i>О дѣлопроизводствѣ Присутствій:</i>	
	а) Число чрезвычайныхъ засѣданій	79
	б) — вступившихъ бумагъ	5033
	в) — исходящихъ	9492

О дѣйствіяхъ Присутствій по воинской повинности въ теченіи отчетнаго года.

г) Число дѣлъ, оставшихся нерѣшенными къ отчетному году	-	-	-	98
д) — вновь заведенныхъ дѣлъ	-	-	-	409
е) — дѣлъ, рѣшенныхъ въ теченіи отчетнаго года	-	-	-	370
и ж) Затѣмъ осталось нерѣшенныхъ дѣлъ	-	-	-	137

О расходахъ по призыву и приему на службу и на содержаніе Уѣзднаго Присутствія въ теченіи отчетнаго года.

XXVIII. Расходы казны по 164 ст. Устава:

а) На путевое, квартирное и порціонное довольствіе военного члена, медиковъ и военного приемщика	руб.	к.
	942	4
и б) На канцелярскіе и прочіе расходы, поименованные въ пунктѣ 3 означенной статьи	-	1609 —
Итого	-	2551 4

XXIX. Расходы изъ земскихъ сборовъ по 166 и 167 ст. Устава:

а) На путевое и квартирное довольствіе Предсѣдателей и членовъ Присутствій	-	-	94	39½
и б) На жалованье завѣдывающему дѣлопроизводствомъ Уѣзднаго Присутствія	-	-	3200	—
Итого	-	-	3294	39½

Подводная повинность.

По изъ-стари установившемуся въ сельскихъ обществахъ порядку, всѣ натуральныя повинности, за исключеніемъ военной, отбываются крестьянами посредствомъ найма. Для выполненія подводной повинности въ отчетномъ году нанято было сельскими обществами 447 троекъ и 53 верховыхъ лошади. Годовая плата почтосодержателямъ простиралась до 163425 р. 98 к. наличными деньгами, съ придачей овса на 10236 р. 55 к. и сѣна — на 6648 р. 25 к., а всего 180310 р. 78 к. Издержки эти распредѣлились по уѣздамъ слѣдующимъ образомъ:

	Деньгами.		Овсомъ.		Сѣномъ.		Итого.			
	РУБ.	К.	РУБ.	К.	РУБ.	К.	РУБ.	К.		
<i>У ѣ з д ы:</i>										
Ставропольскій	-	-	29438	-	300	-	1785	-	31523	-
Александровскій	-	-	40113	18	1077	-	343	-	41533	18
Новогригорьевскій	-	-	52978	-	3236	90	1980	25	58195	15
Медвѣженскій	-	-	40896	80	5622	65	2540	-	49059	45
Итого	-	-	163425	98	10236	55	6648	25	180310	78

Кочующіе народы для той-же надобности нанимають: калмыки Большедербетовскаго улуса—23 тройки и 6 верховыхъ лошадей за 10210 руб., трухмене — 9 троекъ и 2 пароконныхъ подводы за 3394 руб. 50 коп., а ачикулакъ-джембойлуковцы—10 троекъ и 2 пароконныхъ подводы за 3226 руб. 60 коп.; всего кочующіе народы на выполненіе подводной повинности издерживаютъ 16731 руб. 10 коп.

Г. Ставрополь и заштатный гор. Св.-Креста израсходовали 1125 р., а всего губернія израсходовала на подводную повинность 198166 руб. 88 коп.; сравнительно съ предшествовавшимъ годомъ *больше* на 6011 р. 88 к.

Квартирная повин-
ность.

Въ отчетномъ году расположены были въ гор. Ставрополѣ слѣдую-
щія части войскъ:

	Штабъ-офицеровъ.	Оберъ-офицеровъ.	Врачей.	Чиновъ воен. вѣд.	Подпорщиковъ.	Юнкеровъ.	Вольноопредѣл.	Рядовыхъ.	Нестроевыхъ.	Итого.
1-й и 3-й баталіоны 78 пѣхотнаго Навагинскаго полка - -	224	1	—	—	—	3	393	4	456	
1-й Кавказскій резервный пѣхотный баталіонъ - - -	123	2	1	2	2	5	535	9	670	
Ставропольское казачье юнкерское училище - - -	18	1	—	—	91	—	5	8	114	
Управленіе Ставропольскаго Уѣзд- наго Военскаго Начальника -	1	—	1	—	—	—	—	26	28	
Управленіе Кубанской инженер- ной дистанціи - - -	21	—	2	—	—	4	14	7	30	
Ставропольское Жандармское Уп- равленіе - - -	11	—	1	—	—	—	8	1	12	
Ставропольскій вещевой складъ -	13	—	8	—	—	—	—	116	128	
— провіантскій магаз.	—	1	—	—	—	—	—	13	14	
— военный госпиталь	—	1	4	3	—	—	2	145	155	
— аптечный магазинъ	—	—	2	—	—	—	—	9	11	
Итого - -	962	10	16	2	93	12	957	338	1618	

Сравнительно съ предшествовавшимъ годомъ *меньше* на 570 чел.

На квартирное довольствіе военнымъ и гражданскимъ чинамъ и управленіямъ какъ постоянно, такъ и временно пребывающимъ въ гор. Ставрополѣ на отопленіе и освѣщеніе, ремонтъ занимаемыхъ ими зда- ній и наемъ помѣщеній для проходящихъ новобранцевъ въ отчетномъ году израсходовано 13985 р. 42 к.; сравнительно съ предшествовавшимъ годомъ больше на 1214 р. 38 к.

Въ мѣстахъ расположенія Уѣздныхъ Военскихъ Начальниковъ и При- сутствій по воинской повинности, а также на квартирное довольствіе при разъѣздахъ вообще чиновъ гражданскаго управленія, духовенства и по- лицейскихъ урядниковъ въ отчетномъ году сельскими обществами изъ мѣр- скихъ доходовъ издержано 13441 руб.; сравнительно съ предшествовав- шимъ годомъ *больше* на 5909 руб.

III.

Общественное благоустройство.

а) Казенныя и общественныя зданія.

По § 22, ст. 2, смѣты Министерства Внутреннихъ Дѣлъ изъ ассигнованнаго кредита въ казенныхъ зданіяхъ произведенъ слѣдующій ремонтъ:

а) Въ губернаторскомъ домѣ: на покупку новой и исправленіе старой мебели, исправленіе и передѣлку печей въ домѣ и въ кухнѣ, исправленіе воздушныхъ звонковъ, вставку стеколъ и зимнихъ рамъ и уплату Городской Управѣ	руб.	к.
одѣлочнаго сбора въ 1888 году - - -	806	85
б) На содержаніе въ чистотѣ того-же дома, наемъ годоваго дворника и печника для чистки трубъ и содержаніе въ чистотѣ двора, сада, тротуаровъ и водосточныхъ канавъ	339	50
Итого -	1146	35
Сравнительно съ предшествовавшимъ годомъ <i>меньше</i> на	327	25
в) Въ Тюремномъ Замкѣ: на устройство въ корридорахъ главнаго корпуса желѣзныхъ рѣшетчатыхъ дверей и перегородокъ съ калитками, устройство 4-хъ караульных будокъ ремонтъ больничнаго зданія, съ передѣлкой вновь и съ окраской половъ, передѣлку печей, оштукатурку, побѣлку и другія мелочныя работы - -	828	15
По тому-же § отпущено авансомъ младшему инженеру на перестройство въ банѣ Тюремнаго Замка печей -	100	—
Кромѣ того, Главнымъ Тюремнымъ Комитетомъ открытъ кредитъ въ 150 р.—на устройство въ томъ-же Замкѣ электрическихъ звонковъ и въ 750 р.—на устройство рѣшетки для свиданія арестантовъ съ посѣтителями, всего - -	900	—
По авансовому счету въ 100 р. отчета еще не получено, а послѣднія работы еще не осуществлены. Сравнительно съ предшествовавшимъ годомъ на ремонтъ Тюремнаго Замка отпущено <i>больше</i> на - - -	1753	15
На устройство Ставрополь-Невинномыскаго шоссе изъ открытаго кредита на 1887 г. переведено 25000р. и вновь открыто 100000 р., а всего 125000 р.—въ распоряженіе Кавказскаго округа Путей Сообщенія, какъ на расходы по перепроектировкѣ сооруженій, составленіе новыхъ смѣтъ и на путевые расходы технического надзора - - -	1000	—
На прогоны и суточное продовольствіе инженеру -	74	32
Ему-же выдано на изслѣдованіе карьеровъ проектированной дороги - - -	500	—
Выдано ему-же для продолженія работъ по возстановленію проектированной линіи шоссе - - -	1000	—

На разработку полотна дороги по нормальнымъ профилямъ на протяженіи 37 вер. отъ г. Ставрополя до станицы Барсуковской, Кубанской области, съ небольшими перерывами между 10 и 13 верстами, 16 и 18 верстами и 29 и 30 верстами, со сдѣланіемъ просѣки и карчевки въ пресѣкающихъ линію лѣсахъ, со сдѣланіемъ для образованія дорожнаго полотна выемки въ различныхъ грунтахъ болѣе 5¹/₂ тысячъ кубическихъ сажень и насыпи изъ глинистаго чернозема болѣе 9¹/₂ тысячъ кубич. сажень, на заготовленіе одновременно съ этимъ по линіи въ различныхъ пунктахъ камня для щебня до 1000 куб. саж., на заготовленіе матеріаловъ и производство работъ по устройству на первыхъ 16 верстахъ 15 искусственныхъ сооруженій, а именно: каменныхъ трубъ и лотковъ и желѣзныхъ мостовъ на каменныхъ устояхъ и на пригото-

не особо металлических частей для 3 железных мостовъ изъ выданнаго инженеру Кундухову аванса, въ количествѣ 97271 р. 68 к., израсходовано до 67271 р. 38 к.

Изъ земскихъ сборовъ:

Употреблено на капитальный ремонтъ мостовъ по почтовому тракту отъ гор. Ставрополя до сел. Средне-Егорлыккаго: № IV—черезъ р. Разсыпную, близъ сел. Разсыпнаго, № V—черезъ разрывъ на въездной насыпи, ведущей на мостъ № IV, № XI—черезъ р. Егорлыкъ при сел. Безопасномъ и № XII—черезъ разрывъ при въздѣ на мостъ съ сверхемѣтными дополнительными работами—4107 р. 36 к.

Издержано на ремонтъ хозяйственнымъ образомъ полотна Безопасенской дамбы на протяженіи 216 саж. 200 р. и употреблено на ремонтъ на той-же дамбѣ подряднымъ образомъ полотна и насыпи на протяженіи 326 саж. 3200 р.

Всего израсходовано 80387 р. 56 к.

На ремонтъ городскихъ зданій и вообще на благоустройство гор. Ставрополя въ отчетномъ году Городскою Управою израсходовано 22786 р. 14 к.

На ремонтъ общественныхъ зданій заштатнаго гор. Св.-Креста издержано 150 р.

Сельскими обществами въ отчетномъ году израсходовано на постройку и ремонтъ общественныхъ зданій 75714 р. и на постройку и ремонтъ приходскихъ церквей 98961 р., всего 174675 р., а вообще въ губерніи на общественное благоустройство израсходовано 277998 р. 70 к.

б) Почта и телеграфы.

Почтово-телеграфный доходъ въ отчетномъ году простирался до 95885 р., а расходъ—до 39849 р., въ остаткѣ 56036 р.; сравнительно съ предшествовавшимъ годомъ въ остаткѣ *больше* на 14811 р.

Движеніе почтово-телеграфной корреспонденціи было слѣдующее:

	РУБ.
Получено простой оплаченной корреспонденціи	247783
— — — — — бесплатной казенной	96181
Простыхъ бандерольныхъ отправленій	24517
— — — — — заказныхъ писемъ	67967
Страховой корреспонденціи денежныхъ и цѣнныхъ пакетовъ	75657
На сумму	18309730
Частныхъ посылокъ	7810
На сумму	33831
<i>Получено</i> денежныхъ и цѣнныхъ пакетовъ	41228
На сумму	50533665
Частныхъ посылокъ	10477
На сумму	134825
Получено частныхъ и казенныхъ посылокъ безъ цѣны	6359
Абониментныхъ повременныхъ изданій	263530
Подписчиковъ на газеты и журналы	1445
Получено дохода	95885
Израсходовано	39849

Почтово-телеграфный доходъ и чистая прибыль по конторамъ и станціямъ распредѣлились слѣдующимъ образомъ:

	Доходъ.		Расходъ.		Прибыль.		Сравнительно съ 1887 г.
	Р	У	В	Л	И.		
Г. Ставрополь	-	-	-	50223	23325	26898	+ 17220
Сел. Александровское	-	-	-	5404	2334	3070	+ 2185
— Архангельское	-	-	-	1087	331	856	+ 479
— Безопасное	-	-	-	1514	194	1320	+ 1043

			Р	У	В	Л	И:	
Сел. Благодарное	-	-	5258	2052		2206	+	2084
— Бѣлая-Глина	-	-	4597	1384		3213	+	2084
— Воронцово-Александровск.			5910	1577		4333	+	3774
— Владиміровка	-	-	1629	223		1406	+	437
— Лѣтницкое	-	-	786	200		586	+	513
— Медвѣжье	-	-	5607	2322		3285	+	2248
— Медвѣдское	-	-	807	215		592	+	586
— Прасковей	-	-	4010	2270		1740	+	913
— Петровское	-	-	2518	228		2290	+	2019
— Песчаноконское	-	-	906	220		686	+	485
— Средне-Егорлыкское	-	-	5629	2974		2655	+	2462
Итого	-	-	95885	39849		56036	+	14811
							или	+ 35.9%

в) Народная нравственность:

Прокурорскій надзоръ даетъ слѣдующій матеріалъ для характеристики народной нравственности. Уголовныхъ дѣлъ Ставропольскимъ Окружнымъ Судомъ въ отчетномъ году рѣшено 404; сравнительно съ 1887 г. 29-ю дѣлами больше, по которымъ осуждено 537 мужчинъ и 47 женщинъ; сравнительно съ предшествовавшимъ годомъ тоже больше на 11 мужчинъ и 2 женщины.

Дѣла о похищеніи чужаго имущества посредствомъ разбоя, грабежа, кражи и мошенничества, какъ и всегда, преобладали надъ дѣлами остальныхъ категорій уголовныхъ преступленій. Въ отчетномъ году такихъ дѣлъ рѣшено 119, или 29.7% всѣхъ дѣлъ; сравнительно съ 1887 годомъ 26-ю дѣлами больше. По этимъ дѣламъ осуждено 191 мужчина и 8 женщинъ, или 33.4% всѣхъ осужденныхъ; сравнительно съ 1887 годомъ 145-ю осужденными больше.

Затѣмъ по 45-ти дѣламъ за неуваженіе къ присутственнымъ мѣстамъ и чиновникамъ при отправленіи должности (ст. 276—288) осуждено 50 мужчинъ и 6 женщинъ; сравнительно съ 1887 г. 7-ю осужденными меньше.

За смертоубійство по 45-ти дѣламъ осуждено тоже 50 муж. и 5 жен.; сравнительно съ предшествовавшимъ годомъ 23-мя осужденными больше.

За нанесеніе увѣчья, ранъ и другихъ поврежденій здоровью (ст. 1477—1496) по 37-ми дѣламъ осуждено 42 муж. и 2 жен.; сравнительно съ предшествовавшимъ годомъ 22-мя осужденными меньше.

За превышеніе и бездѣйствіе власти по 23 дѣламъ осуждено 25 лицъ; сравнительно съ 1887 г. 2-мя лицами меньше.

Наибольшее число лицъ, *по сословіямъ*, было крестьянъ, а именно: 329 муж. и 33 жен., или 60.9%; сравнительно съ 1887 г. больше на 56 чел., а *по возрасту*—отъ 31 до 40 лѣтъ.

Преступленія, совершенныя въ отчетномъ году противъ чужой собственности (ст. 1627—1664) по уѣздамъ и приставамъ распредѣлились слѣдующимъ образомъ:

Г. Став-рополь.	У ъ З Д Ы:								КОЧУЮЩИЕ НАРОДЫ:								Итого.	
	Ставро-польскій.		Алексан-дровскій.		Новогри-горьевск.		Медвѣ-женскій.		Калмы-ки.		Трух-мене.		Ачику-лаки.					
	Чис. прест.	Р.	Чис. прест.	Р.	Чис. прест.	Р.	Чис. прест.	Р.	Чис. прест.	Р.	Чис. прест.	Р.	Чис. прест.	Р.	Чис. прест.	Р.		
Январь	-	-	-	-	-	2	151	-	-	-	-	-	-	-	2	151		
Февраль	-	-	-	-	2	44	-	-	-	-	-	-	-	-	2	44		
Мартъ	2	114	-	-	-	3	150	-	-	-	-	-	-	-	5	264		
Апрѣль	2	51	-	-	-	-	-	-	-	-	1	38	-	-	3	89		
Май	-	-	-	-	-	-	-	-	-	-	-	-	-	-	-	-		
Июнь	-	-	-	-	1	128	5	427	-	-	-	-	-	-	6	550		

Грабежи и разбои:

Юль	-	-	-	-	1	42	4	129	-	-	-	-	-	-	-	5	171
Августъ	-	-	-	-	1	3	2	88	-	-	-	-	-	-	-	3	91
Сентябрь	-	1	Неизв.	-	2	59	4	520	-	-	-	-	-	-	-	7	579
Октябрь	-	1	191	1	140	-	-	4	319	-	-	-	-	-	-	6	650
Ноябрь	-	-	-	-	-	-	-	3	57	-	-	-	-	-	-	3	57
Декабрь	-	-	-	-	-	-	-	2	89	-	-	-	-	-	-	2	89
Итого	-	6	356	1	140	7	271	29	1030	-	-	-	1	38	-	-	-
Сравни- больше тел. съ 1887 г.: меньше	-	1	235	-	120	-	-	10	-	-	-	-	-	-	-	8	-
	-	-	-	-	1	114	-	-	6285	2	159	-	-	-	-	-	405
<i>Воровство - кража и воровство-мошенничество:</i>																	
Январь	-	6	219	-	-	1	92	5	2770	1	-	-	-	-	-	13	3081
Февраль	-	4	527	1	-	1	12	4	380	-	-	-	-	-	-	10	919
Мартъ	-	3	745	1	30	1	115	6	1040	-	-	-	-	-	-	11	1930
Апрѣль	-	5	431	1	63	-	-	7	374	-	-	-	-	-	-	13	868
Май	-	6	331	-	-	4	255	4	4805	1	312	-	-	-	-	15	5709
Юнь	-	5	231	-	-	2	215	7	376	-	-	1	481	-	-	15	1303
Юль	-	3	3170	-	-	1	131	3	119	1	233	-	-	-	-	8	3653
Августъ	-	-	-	-	-	1	62	3	110	-	-	-	-	-	-	4	175
Сентябрь	-	2	1809	1	126	2	55	8	1406	-	-	-	-	-	-	13	3406
Октябрь	-	-	-	-	-	1	200	7	3126	-	-	-	-	-	-	8	3326
Ноябрь	-	3	400	-	-	4	282	2	337	2	1883	-	-	-	-	11	2902
Декабрь	-	3	1136	-	-	2	190	-	-	-	-	-	-	-	-	5	1326
Итого	-	40	9005	4	229	20	1609	56	14843	5	2428	1	481	-	-	126	28595
Сравни- больше тел. съ 1887 г.: меньше	-	2	1169	-	-	-	-	23	9582	-	-	1	481	-	-	5	5479
	-	-	-	-	984	4	2412	-	-	19	1443	-	-	2	450	1	360

Преступленія этихъ категорій, совершенныя въ отчетномъ году, къ числу жителей даютъ слѣдующія отношенія: въ гор. Ставрополѣ—какъ 1:823, Ставропольскомъ уѣздѣ—какъ 1:18545, Александровскомъ—какъ 1:4887, Новогригорьевскомъ—какъ 1:2081 и Медвѣженскомъ—какъ 1:30939, а у кочующихъ народовъ—какъ 1:24132.

г) Арестанты и Тюремный Замокъ:

Въ отчетномъ году содержалось въ Тюремномъ Замкѣ 1639 муж. и 196 жен., всего 1835 челов.

Въ томъ числѣ:

	МУЖ.	ЖЕН.	
Приговоренныхъ къ тюремному заключенію	—	43	= 591
въ рабочей домъ	-	4	= 4
— арестантскія отдѣленія	130	-	= 130
— ссылку въ Сибирь	48	1	= 49
— каторжныя работы	38	3	= 41
Состоящихъ подъ судомъ и слѣдствіемъ	489	82	= 571
Пересыльныхъ	-	-	= 299
Содержалось за долги	-	-	= 4
По распоряженію административной власти	75	-	= 75

Въ числѣ заключенныхъ было жителей Ставропольской губерніи 1061 муж. и 132 жен., или 0,17%,—выводъ утѣшительный.

Движеніе суммъ по Губернскому Попечительному о Тюрямахъ Комитету въ отчетномъ году было слѣдующее:

Къ 1-му Января 1888 г. оставалось капитала:

	РУБ.	КОП.
а) Въ процентныхъ бумагахъ	-	5600
и б) Наличными деньгами	-	2186
		32½

Къ тому въ отчетномъ году поступило:

а)	Изъ суммъ г. Ставрополя на отопленіе и освѣщеніе Тюремнаго Замка	-	-	-	3500	—	
б)	Членскихъ взносов	-	-	-	30	—	
в)	Кружечнаго сбора	-	-	-	57	16	
и г)	Разныхъ денежныхъ взысканій, поступившихъ въ экономическій капиталъ	-	-	-	3879	16	
					<u>Итого въ 1888 г. поступило</u>	- 7466	32
					А съ остатками отъ 1887 г.	- 15252	64 ¹ / ₂

Изъ нихъ въ отчетномъ году израсходовано:

На приобрѣтеніе медикаментовъ	-	-	52	70
— материалы для мойки арестантскаго бѣлья	-	-	269	1
— отопленіе и освѣщеніе Тюремнаго Замка, удовлетвореніе содержаніемъ лицъ, служащихъ въ Тюремномъ Комитетѣ, и лицъ, преподававшихъ въ тюремной школѣ русскій языкъ, а также на канцелярскіе и хозяйственные расходы, выписку журналовъ для тюремной библіотеки и проч.	-	-	3902	41
<u>Итого</u>				
			- 4204	12

Затѣмъ къ 1-му Января 1889 г. оставалось:

а)	Въ процентныхъ бумагахъ	-	-	5600	—		
и б)	Наличными деньгами	-	-	5423	52 ¹ / ₂		
					<u>Всего</u>	- 11028	52 ¹ / ₂

Приходъ и расходъ казенныхъ суммъ, бывшихъ въ распоряженіи Тюремнаго Комитета въ отчетномъ 1888 году.

	Ассигновано.	Израсходовано.	Остатокъ къ 1-му Января 1889 г.	
	РУБ. КОП.	РУБ. КОП.	РУБ.	КОП.
На жалованье смотрителю Тюремнаго Замка, его помощнику и надзирателямъ и канцелярскіе расходы	- 6564 —	6527 36	36	62
На постройку форменной одежды надзирателямъ	- 243 11	48 56	194	55
На содержаніе въ чистотѣ Тюремнаго Замка и уплату повинностей	- 429 —	249 79	179	21
На продовольствіе арестантовъ	- 10000 —	9736 53	263	47
— леченіе больныхъ и погребеніе умершихъ арестантовъ	- 600 —	500 —	100	—
На мелочные расходы	- 60 —	10 —	50	—
<u>Итого</u>	- 17896 11	17072 26	823	85

Открытый по § 2. ст. 2, лит. б, кредитъ на постройку форменной одежды для надзирателей Ставропольской тюрьмы въ настоящее время не закрытъ въ виду того, что постройка одежды не окончена. Всѣ остатки по остальнымъ §§ обращены въ казну.

д) П о ж а р ы:

Отчетный годъ по числу пожарныхъ случаевъ и по суммѣ понесенныхъ населеніемъ убытковъ былъ выдающимся годомъ въ ряду нѣсколькихъ послѣднихъ лѣтъ.

Въ отчетномъ году пожарныхъ случаевъ было 258, сравнительно съ предшествовавшимъ годомъ 107-ю пожарами больше. Сумма пожарныхъ убытковъ простиралась до 186594 р.—тоже на 58.6% больше и число погорѣвшихъ дворовъ тоже на 254 пожара больше.

Наибольшее число пожаровъ произошло отъ неизвѣстныхъ причинъ,

а именно 115; отъ неосторожности сгорѣло 82 двора, дурнаго устройства печей было 29 пожаровъ, молніи—11 и поджоговъ—21.

Ставропольское общество взаимнаго отъ огня страхованія въ Январѣ отчетнаго года открыло свои дѣйствія по Уставу, утвержденному еще 27 Мая 1881 г. бывшимъ Намѣстникомъ Кавказскимъ. Въ первый годъ существованія общество приняло на свой страхъ строеній на 442137р.; въ томъ числѣ зданій: 1) крытыхъ желѣзомъ: а) каменныхъ—на 358883 р., б) смѣшанныхъ—на 36531 р., деревянныхъ—на 45123 р., 2) крытыхъ камышемъ: каменныхъ на 400 р. и 3) крытыхъ досками, каменныхъ—на 1200 р. Въ первый годъ существованія общества пожарныхъ случаевъ не было и, на основаніи § 79 Устава, Правленіе Общества наличный остатокъ отъ расходовъ, въ количествѣ 1930 р. 16 к., по опредѣленію общаго собранія членовъ-страхователей, отчислило въ запасный капиталъ.

Состояніе пожарныхъ обозовъ и вообще огнегасительныхъ снарядовъ какъ въ городѣ, такъ и въ селеніяхъ съ каждымъ годомъ улучшается. Въ отчетномъ году Ставропольская Городская Дума на содержаніе пожарной команды и обоза израсходовала 12364 р. и, кромѣ того, на покупку новой пожарной машины „Гидрофоръ“ съ принадлежностями и насосомъ, а также трехъ новыхъ лошадей израсходовала 4257 р. 94 к. Сельскими обществами на покупку новыхъ огнегасительныхъ снарядовъ и починку старыхъ въ отчетномъ году израсходовано 8172 р. Въ селеніяхъ имѣется, между прочимъ, 84 заливныхъ трубъ и 36 гидропультовъ. Нѣкоторыя общества содержатъ даже, посредствомъ найма, постоянныхъ пожарныхъ лошадей.

Изъ свѣдѣній о ходѣ взаимнаго губернскаго отъ огня страхованія сельскихъ строеній оказывается:

а) Въ отчетномъ году число застрахованныхъ строеній было 83515 на сумму 12844606 р.; въ томъ числѣ:		
По нормальной оцѣнкѣ на	-	4014502 р.
— особой оцѣнкѣ на	-	8830184 „

Въ числѣ застрахованныхъ строеній, саманныхъ домовъ—46926, или 56%, деревянныхъ—33982, или 41.4% и каменныхъ—2229, или 2.6%.

б) Въ отчетномъ году сгорѣло строеній 242; въ томъ числѣ: по нормальной оцѣнкѣ 128 и по особой 94.		
--	--	--

в) Въ отчетномъ году страховыхъ платежей ожидалось	-	-	-	41962	87 ¹ / ₂
Въ то число дѣйствительно поступило	-	-	-	66843	65
г) Страховыхъ вознагражденій выдано:					
По нормальной оцѣнкѣ	-	-	-	4946	28
— особой	-	-	-	5318	—
На управленіе страхованіемъ	-	-	-	1500	—

Итого - 11764 28

Запаснаго страховаго капитала къ 1889 г. числится 268207 руб. 23¹/₂ к.; въ томъ числѣ въ процентныхъ бумагахъ Государственнаго Банка съ нарушенными процентами по купонамъ 119465 р.

и е) Народныя бѣдствія:

Градобитіе, это обыкновенное естественное явленіе, въ отчетномъ году въ нѣкоторыхъ мѣстностяхъ губерніи причинило населенію немалое бѣдствіе уничтоженіемъ хлѣбовъ, травъ и овощей. Убытки, понесенные отъ градобитія, жители слѣдующихъ селеній оцѣниваютъ: Вешпагирскаго—въ 82500 р., Кугультинскаго—въ 72000 р., Надеждинскаго—въ 1500 р., Татарскаго—въ 9900 р., Крымъ-Гиреевскаго—въ 22500 р., Султанскаго—въ 27900 р., Калиновскаго—въ 7000 р., Саблинскаго—въ 200 р., Медвѣженскаго—въ 37500 р. и на землѣ Удѣльнаго вѣдомства—въ 1000 р., а въ гор. Ставрополѣ градъ уничтожилъ капустники и садовые фрукты не менѣе, какъ на 45000 р.; всего градобитіями причинено убытковъ на 307000 р. Не смотря, однако-же, на такія мѣстныя бѣдствія, общіе экономическіе результаты отчетнаго года были болѣе, чѣмъ удовлетворительны.

IV.

Народное здравіе и общественное призрѣніе.

а) В р а ч и:

Врачебный персоналъ съ медицинскимъ и фармацевтическимъ образованіемъ, а равно лицъ, обладающихъ другими вспомогательными знаніями, въ губерніи былъ въ отчетномъ году въ слѣдующемъ составѣ:

I. Врачей гражданскаго вѣдомства — 22; въ томъ числѣ: во Врачебномъ Отдѣленіи — 2, городскихъ — 1, уѣздныхъ — 4, больничныхъ — 1, при городской лечебницѣ — 1, служащихъ по сельско-врачебной части — 5, при учебныхъ заведеніяхъ — 3, вольнопрактикующихъ — 4 и женщина-врачъ — 1.

II. Ветеринаровъ — 10; изъ нихъ: при Врачебномъ Отдѣленіи — 1, уѣздныхъ — 7 и пунктовыхъ — 2.

III. Фармацевтовъ — 18 и аптекарскихъ учениковъ — 4.

IV. Фельдшеровъ — 98; изъ нихъ: при уѣздныхъ врачахъ — 8, городскихъ — 2, при лечебницахъ — 2, при больницахъ — 6, участковыхъ — 28 и волостныхъ — 24.

V. Повивальныхъ бабокъ — 12; изъ нихъ: уѣздныхъ — 5, сельско-окружныхъ — 4 и вольно-практикующихъ — 3.

Дантистъ — 1, цирюльниковъ — 6, учениковъ при нихъ — 4 и оспопрививателей — 50.

б) Народное здравіе:

Всѣхъ обращавшихся въ отчетномъ году къ медицинской помощи было 34608 чел., или 5.8% всего городского и сельскаго населенія губерніи. Изъ общаго числа прибѣгавшихъ къ медицинской помощи было заболѣвшихъ заразными болѣзнями 5104, изъ коихъ умерло 1064 чел., или 20.8%. По этому отъ остальныхъ болѣзней умерло 2748, или 9.3% прибѣгавшихъ къ медицинской помощи. Изъ числа 5104 чел. больныхъ, страдавшихъ повально-заразными болѣзнями, пользовалось 4862 чел., или 95.2% и только 242 чел., или 4.8%, — въ больницахъ.

Медицинскій отчетъ губернскаго врача распредѣляетъ всѣ болѣзни, коимъ подвергается человѣкъ, на 89 категорій. Въ отчетномъ году по 8 категоріямъ въ губерніи заболѣвшихъ и прибѣгавшихъ къ медицинской помощи вовсе не было; по тремъ категоріямъ хотя и были больные, но всѣ они выздоровѣли. По 44 разнаго названія болѣзнямъ умерло отъ 1 до 15%, Затѣмъ отъ остальныхъ болѣзней умерло болѣе 15%. Перечисленіе послѣднихъ знакомитъ съ тѣми болѣзнями, которымъ населеніе губерніи, вслѣдствіе климатическихъ и другихъ условий, чаще и сильнѣе подвергается. Вотъ ихъ перечень:

Б о л ѣ з н и:			В с е г о		
			Поль- зован.	Умер- ло.	%.
I. Группы:	Оспа	-	110	41	37.3
	Скарлатина	-	79	28	35.4
	Дифтеритъ	-	744	464	62.4
	Корь	-	565	162	28.6
	Сыпной тифъ	-	123	26	21.0
	Брюшной —	-	56	18	32.1
	Возвратный —	-	75	18	24.0
	Тифъ, оставшійся безъ точнаго распознаванія	-	180	26	15
	Эпидемическій менингитъ	-	17	9	52.9
	Кровавый поносъ	-	209	10	67.7
	Рожа	-	237	16	67.5
	Септикемія у родильницъ	-	20	8	40
	Водобоязнь	-	1	1	100
	Бугорчатка	-	294	84	29.2
	Крупозное воспаленіе легкихъ	-	213	55	25.7

II. Группы:	Зобъ	-	-	43	12	27.8
IV. Группы:	Воспаленіе легкихъ и плевры	-	1088	169	15	
V. Группы:	Воспаленіе сердца и его оболочекъ	-	87	37	42.5	
	Органическія болѣзни сердца	-	312	51	16.3	
	— — — — — сосудовъ	-	93	19	20.4	
VI. Группы:	Болѣзни печени	-	224	49	21.8	
	— селезенки	-	150	27	18	
	— брюшины	-	375	95	25.3	
VII. Группы:	Брайтова болѣзнь	-	201	57	28.8	
	Каменная —	-	63	13	20.6	
X. Группы:	Разстройство умственныхъ способностей	-	155	27	17.4	
	Воспаленіе головного мозга	-	230	44	19.1	
	— спиннаго —	-	90	25	27.7	
	Апоплексія и параличъ	-	149	59	39.6	
	Столбнякъ	-	23	10	43.0	
XV. Группы:	Послѣродовыя болѣзни	-	460	99	21.5	
XVI. Группы:	Маразмъ и старческій антоновъ огонь	-	88	24	27.2	
	Рахитъ	-	192	36	18.7	
	Діабетъ	-	69	26	37.6	
XVIII. Группы:	Отравленіе минеральными ядами	-	35	10	31.4	
XIX. Группы:	Солнечный ударъ	-	2	1	50	
XXI. Группы:	Неопредѣленныя болѣзни	-	132	27	20.4	

Итого - 6184 1886 30.4

Выдѣляя изъ этого числа лицъ, пользовавшихся въ больницахъ и лечебницахъ, а именно: 1) въ больницѣ Приказа Общественнаго Призрѣнія пользовалось 525 человекъ, 2) въ больницѣ Тюремнаго Замка—216 чел., 3) въ больницѣ Ставропольской духовной семинаріи—210 чел., 4) въ больницѣ мужскаго духовнаго училища—186 чел., 5) въ больницѣ мужской гимназіи—229 чел., 6) въ больницѣ женскаго епархіальнаго училища—180 чел., 7) при женской Гимназіи благотворительнаго общества Св. Александры—203 чел. и 8) въ Медвѣженской сельской лечебницѣ—90 чел., всего 1839 чел., оказывается, что цифра эта составляетъ только 4.4% всѣхъ прибѣгавшихъ въ отчетномъ году къ медицинской помощи и что изъ числа всѣхъ пользовавшихся въ больницахъ, умерло 5%.

Независимо выше названныхъ закрытыхъ больницъ, въ г. Ставрополѣ есть еще Александровская городская лечебница для проходящихъ больныхъ. Изъ отчета этой лечебницы видно, что въ 1888 г. всѣхъ больныхъ, посѣтившихъ лечебницу, было 6216 чел.; изъ нихъ было: дворянъ—408, почетныхъ гражданъ—2, духовнаго вѣдомства—21, купцовъ—4, мѣщанъ—3374, крестьянъ—432, отставныхъ солдатъ—1893, казаковъ—42, канцелярскихъ служителей—14, почтоваго вѣдомства—20, Турецко-подданныхъ—3, Персидско-подданныхъ—1 и Прусско-подданныхъ—2 чел.

Всѣхъ рецептовъ выдано 7262, въ томъ числѣ *платныхъ*, т. е. такихъ, по которымъ больные приобретали лекарства на собственные средства изъ вольныхъ аптекъ, было 336, *бесплатныхъ*, по которымъ лекарства больными получались изъ вольной аптеки на счетъ городскихъ общественныхъ суммъ,—717 и *изъ лечебницы*, т. е. такихъ, которые получали лекарства, приготовленныя въ самой лечебницѣ, а лекарства были выписываемы на общественныя суммы—6209.

По роду болѣзней приходящіе больные распредѣлялись слѣдующимъ образомъ: 1) по болѣзнямъ: заразнымъ—930, 2) маляріи—1374, 3) паразитарнымъ—34, 4) органовъ дыханія—806, 5) органовъ кровообращенія—98, 6) органовъ пищеваренія—643, 7) мочевыхъ органовъ—53, 8) половыхъ органовъ—89, 9) нервной системы—543, 10) кожи и подкожной клетчатки—432, 11) органовъ зрѣнія—159, 12) органовъ слуха—27, 13) костей, мышцъ и суставовъ—377, 14) женскимъ—1, 15) конституціональнымъ—563, 16) травматическимъ—69, 17) отравленію алкоголемъ—5, 18) ожогомъ—12 и 19) постороннихъ тѣлъ—1.

По мѣсяцамъ общее годовое число больныхъ распредѣлилось слѣдующимъ образомъ: Январь—398, Февраль—475, Мартъ—601, Апрель—504, Май—491, Июнь—411, Июль—589, Августъ—685, Сентябрь—628, Октябрь—505, Ноябрь—526 и Декабрь—403.

Изъ эпидемическихъ болѣзней минувшаго года болѣе страшными представителями явились: сыпной тифъ, брюшной и скарлатина, но, къ счастью, не имѣли большого развитія. Персональ лечебницы состоялъ изъ врача, фельдшера и акушерки.

Общее число прибѣгавшихъ въ отчетномъ году къ врачебной помощи было 40824 чел., или 6.9% всего осѣдлага населенія губерніи.

Натуральная оспа появлялась исключительно въ дѣтскомъ возрастѣ и больше всего было случаевъ: въ Александровскомъ уѣздѣ—58, Медвѣженскомъ—23, Новогригорьевскомъ—21, Ставропольскомъ—7 и г. Ставрополѣ—только 1 случай.

Недопущеніе развитія этой болѣзни до эпидеміи заключалось единственно въ усиленной вакцинаціи гуманизированной лимфы, детрита, получаемого изъ Императорскаго Вольнаго Экономическаго Общества. Въ отчетномъ году оспа привита 23110 дѣтямъ, или 58.5% всѣхъ родившихся; сравнительно съ минувшимъ годомъ больше 2680-ю дѣтьми, или 13.1%.

Оспопрививаніемъ занимались состоящіи на службѣ уѣздныя и сельскія повивальныя бабки и фельдшера а во многихъ селеніяхъ—особые оспенники и, преимущественно, тамъ, гдѣ не было фельдшеровъ. Вообще, оспопрививаніемъ въ отчетномъ году занималось 125 лицъ. Участіе сельскихъ обществъ въ издержкахъ на содержаніе фельдшеровъ, оспенниковъ, повивальныхъ бабокъ и расходы на сельскія аптеки въ отчетномъ году простирались до 16704 руб. 50 коп., въ чемъ ясно выражается небольшая заботливость крестьянскаго населенія губерніи о сохраненіи народнаго здравія.

в) Аптеки.

Аптекъ въ губерніи 11; изъ нихъ въ г. Ставрополѣ 2 и одно филиальное отдѣленіе. Сравнительно съ предшествовавшимъ годомъ въ городѣ однимъ филиальнымъ отдѣленіемъ меньше, а въ селеніяхъ—8 вольныхъ аптекъ. Годовые обороты аптекъ въ отчетномъ году были слѣдующіе:

	Число поступившихъ рецептовъ.	ВЫРУЧКА:				Общая выручка.		Средняя цѣна рецепта.	
		По рецептамъ.		По ручной продажѣ.					
		РУБ.	К.	РУБ.	К.	РУБ.	К.	Р.	КОП.
<i>Въ гор. Ставрополѣ:</i>									
Аптека г-жи Брохноцкой - - - -	21978	12788	1	2639	43	15427	44	-	58
— провизора Лиліенкампа - - -	8374	3096	70	6020	30	9117	-	-	36 ¹ / ₂
На правахъ отдѣленія провизора Орловскаго	6179	2670	47	3672	13	6342	60	-	43
Въ сел. Медвѣжьемъ пров. Гудзенко -	1015	966	91	866	27	1333	18	-	95 ¹ / ₂
— — Бѣлоглинскомъ—Емельяненко -	8161	6701	96	479	48	7181	44	-	82
— — Благодарномъ—Витмана - - -	484	412	17	1604	63	2016	80	-	85
— — Воронцово-Александровскомъ—Боярунаса - - - - -	1521	981	92	1573	4	2554	96	-	64
— — Александровскомъ—Крыжановскаго -	986	591	22	248	70	839	92	-	60
— — Прасковейскомъ—Дамгофа - - -	259	189	44	2817	80	3007	24	-	73
— — Средне-Егорлыкскомъ—Ивицкаго -	1437	1020	9	615	66	1635	75	-	71
Всего - - -	61021	29903	62	20568	37	50471	99	-	58
Сравнительно съ 1887 г. - - -	+6505	+2633	71	-8674	47	-6040	76	+	3 ³ / ₄

г) Судебная медицинская дѣятельность.

Въ отчетномъ году врачами произведено осмотровъ и вскрытій мертвыхъ тѣлъ 77, а именно:

	Г. Ставрополь.	У ѣ з д н:				И т о г о.
		Ставропольскій.	Медвѣженскій.	Александровск.	Новоградгорьевскій.	
<i>I. Насильственные смерти:</i>						
Отъ удавленія	—	—	2	—	1	3
— повѣшенія	5	1	5	—	3	14
— раненія острымъ орудіемъ	2	3	2	1	2	10
— — огнестрѣльнымъ орудіемъ	3	1	1	2	2	9
— ушибовъ, смятія и раздавленія	1	3	5	4	7	20
— утопленія	1	1	3	—	2	7
— задушенія воспрепятствованіемъ дыханія	—	1	—	1	1	3
— замерзанія	1	—	2	—	2	5
— отравленія спиртомъ	—	—	5	—	1	6
Итого -	13	10	25	8	21	77
Цифры эти превышаютъ 12-ю случаями насильственной смерти 1887 г. и дополняютъ характеристику народной нравственности.						
<i>II. Смерти отъ болѣзненныхъ причинъ:</i>						
Мертворожденныхъ	—	1	1	2	2	6
Отъ воспаленія	—	1	2	1	2	6
— апоплексии	1	—	—	5	—	6
— разрыва кровеносныхъ сосудовъ	—	—	—	—	2	2
— экссудатовъ	—	—	—	2	1	3
— изъязвленій и прободѣній	—	—	—	—	1	1
— другихъ болѣзненныхъ причинъ	1	4	5	—	2	12
За гнилостію трупа причинъ смерти не открыто	—	4	2	5	4	15
Итого -	2	10	10	15	14	51
Всего -	15	20	35	23	35	128
Въ общемъ числѣ случаевъ насильственной смерти было:						
Самоубійствъ	9	3	6	—	5	23
Смертоубійствъ	2	5	9	8	10	34
Дѣтоубійствъ	—	1	—	—	3	4
Смерть дѣтей, оставленныхъ безъ помощи	—	—	1	—	1	2
Смерти неумышленной или случайной	4	1	16	—	12	33
— отъ неизвѣстныхъ причинъ	—	—	3	—	4	7
Итого -	15	10	35	8	35	93
<i>III. Освидѣтельствованій живыхъ людей было произведено для опредѣленія:</i>						
Беременности	3	—	—	—	1	4
Послѣ родового состоянія	2	1	3	2	4	12
Растлѣнія и изнасилованія	3	4	1	3	7	18
Мужеложства	—	—	—	—	1	1
Скотоложства	—	—	—	—	1	1
Ранъ	32	20	35	27	34	148
Другаго рода поврежденій	74	54	17	45	60	250
Состоянія умственныхъ способностей	8	—	—	1	4	13
— здоровья по судебнымъ вопросамъ	4	9	11	—	1	25
Итого -	126	88	67	78	113	472
<i>V. Предметовъ и вещей освидѣтельствовано было:</i>						
Посредствомъ микроскопическаго изслѣдованія	—	13	—	5	—	18
— химическаго	—	—	—	1	—	1
Итого -	—	13	—	6	—	19

Изъ всѣхъ 609 произведенныхъ осмотровъ и вскрытій наибольшая часть приходится на Новогригорьевскій уѣздъ, а именно 154. Затѣмъ на гор. Ставрополь — 141, на уѣзды: Ставропольскій — 121, Александровскій — 101 и Медвѣженскій — 92. Но въ интересахъ народной нравственности выводы эти принимаютъ другое направленіе, а именно: для гор. Ставрополя даютъ отношеніе, какъ 1:239, Ставропольскій уѣздъ — какъ 1:766, Новогригорьевскій — какъ 1:1148, Александровскій — какъ 1:1306 и Медвѣженскій — какъ 1:1681.

Эпизоотія.

Изъ заразныхъ болѣзней рогатаго скота и лошадей въ отчетномъ году значительнаго развитія достигала чума (*pestis bovm*), къ прекращенію каковой принимались исключительныя мѣры. Въ предъотчетномъ 1887 г. высшимъ правительствомъ предписано было примѣнять на Сѣверномъ Кавказѣ законъ 3 Іюня 1879 г. объ обязательномъ убоѣ зачумленнаго скота, но лишь въ цѣляхъ ознакомленія населенія съ новымъ закономъ, причемъ губернскому начальству предоставлено было право примѣнять этотъ законъ только въ тѣхъ случаяхъ, когда это признано будетъ полезнымъ и удобнымъ. Съ 1-го-же Января отчетнаго года повелѣно было безусловно ввести и въ Ставропольской губерніи упомянутый законъ.

Въ виду того, что республикованный въ 1887 г. законъ во многихъ мѣстностяхъ, гдѣ тогда не было чумной эпизоотіи, какъ не представлявшей своевременнаго интереса, былъ игнорированъ признано было необходимымъ вновь ознакомить съ сущностію этого закона все населеніе губерніи и съ этою цѣлью Начальникомъ губерніи было составлено воззваніе къ населенію, опубликованное въ мѣстныхъ „Губер. Вѣдом.“ и, кромѣ того, въ началѣ отчетнаго года въ числѣ 4000 оттисковъ разослано по губерніи для раздачи грамотнымъ крестьянамъ, для прочтенія на сходахъ и всякаго рода сборищахъ. Не смотря, однако-же, на такія мѣры, народъ, по своему невѣжеству и по несимпатичности для крестьянъ мѣры убиванія животнаго, которое, по его мнѣнію, могло-бы выздоровѣть, отнесся къ примѣненію новаго закона въ высшей степени недоброжелательно. Вслѣдствіе такого настроенія крестьянъ со стороны администраціи какъ уѣздной, такъ и губернской въ мѣстностяхъ, гдѣ свирѣпствовала чума, потребовалось напряженіе всѣхъ силъ для сколько-нибудь успѣшной борьбы съ чумой. Безъ преувеличенія можно сказать, что въ Медвѣженскомъ уѣздѣ, гдѣ эта зараза держалась весь годъ, вся уѣздная администрація вынуждена была отложить всѣ другія дѣла и занималась исключительно борьбой съ чумой. Тоже самое было въ нѣкоторыхъ станахъ трехъ остальныхъ уѣздовъ и въ Большедербетовскомъ улусѣ.

Опытъ минувшаго года ясно доказалъ, что сама по себѣ эпизоотія скотской чумы не представляетъ особыхъ затрудненій въ борьбѣ съ нею, но вся суть заключается въ томъ, чтобы привести нашего крестьянина къ сознанію въ благодѣтельности для него новаго закона и въ необходимости, въ его-же личныхъ интересахъ, доводить до свѣдѣнія начальства о появленіи въ его стадѣ больныхъ въ первые-же моменты, когда онъ замѣтитъ это. Коль-скоро администраціи удастся достигнуть такого отношенія крестьянъ къ этому дѣлу, чума не будетъ страшна, ибо взятіе двухъ, трехъ дворовъ въ строгій, серьезный карантинъ и уничтоженіе хотя-бы всего скота въ этихъ зараженныхъ дворахъ, съ уплатой, согласно закону, по оцѣнкѣ, владѣльцамъ онаго изъ земскихъ суммъ, не можетъ представить особыхъ затрудненій и достаточно будетъ для совершеннаго прекращенія заразы. Но дѣло въ томъ, что крестьяне, отчасти изъ нежеланія разстаться съ своею скотиной, отчасти надѣясь избѣжать въ высшей степени стѣснительнаго для населенія карантинированія селъ, а также по совѣтамъ и уговорамъ недоброжелательныхъ людей, часто скрываютъ болѣзнь и даютъ ей разойтись по всему селенію, а когда заражены стада большихъ селеній въ 8.—10 тыс. головъ и приходится, по необходимости, карантинировать все огромное село, жители испытываютъ дѣйствительно большія лишенія и неудобства, борьба съ чумой затягивается на многіе мѣсяцы, бываетъ въ высшей степени затруднительна и требуетъ огромнаго напряженія силъ со стороны административнаго начальства и ветеринарнаго персонала.

Результатъ борьбы съ чумною эпизоотіею въ 1888 г. нельзя не признать удовлетворительнымъ, такъ какъ къ началу настоящаго года чума гдѣздила лишь въ 6-ти пунктахъ, а вскорѣ затѣмъ была совершенно прекращена во всей губерніи. Такой успѣхъ, при трудности борьбы, особенно въ Медвѣженскомъ уѣздѣ, о которой будетъ сказано ниже, долженъ быть приписанъ какъ въ высшей степени энергичной дѣятельности уѣздной администраціи до урядниковъ включительно, такъ и самой широкой помощи высшаго медицинскаго управленія, не оставлявшаго безъ экстреннаго разрѣшенія всѣхъ, обращенныхъ къ нему губернскимъ начальствомъ, безконечныхъ просьбъ, такъ равно и безупречною (за весьма ничтожнымъ исключеніемъ) службой ветеринарныхъ врачей, этихъ истинныхъ и достойныхъ всякаго вниманія тружениковъ, переносившихъ всевозможныя лишения и неудобства, сопряженныя нерѣдко съ самопожертвованіемъ. Общее число ветеринарныхъ врачей въ губерніи достигало почтенной цифры 27.

Здѣсь признается умѣстнымъ подробнѣе описать тѣ препятствія, съ которыми приходилось бороться при примѣненіи закона 3-го Іюня 1879 г. вслѣдствіе вышеобъясненныхъ причинъ.

Въ Ставропольской губерніи волненія и безпорядки между крестьянами при примѣненіи закона 3-го Іюня 1879 г. проявились въ селеніяхъ: *Султанскомъ* и *Журавскомъ*, Александровскаго уѣзда, *Больше-Джалгинскомъ* и *Предтеченскомъ*, Новогригорьевскаго уѣзда, *Дубовскомъ* и *Безопасномъ*, Ставропольскаго уѣзда, *Средне-Егорлыкскомъ*, *Песчаноконскомъ*, *Богородицкомъ* и *Ново-Дмитріевскомъ*, Медвѣженскаго уѣзда. Всѣ эти волненія и безпорядки были одного характера и выражались въ отказѣ жителей соблюдать противочумныя мѣры: въ уничтоженіи кордоновъ и недопущеніи осмотра и убоя скота.

Въ пяти селеніяхъ безпорядки были прекращены мѣстными уѣздными властями; въ селенія-же *Журавское*, *Безопасное*, *Песчаноконское*, *Богородицкое* и *Ново-Дмитріевское* лично выѣзжалъ Начальникъ губерніи, которому и удалось прекратить волненія въ самомъ началѣ, за исключеніемъ села *Ново-Дмитріевскаго*, куда, въ виду отчаяннаго упорства жителей и рѣшительнаго отказа подчиниться требованіямъ закона, потребовался призывъ экзекуціоннаго отряда.

До прибытія, по распоряженію Князя Главнначальствующаго гражданскою частію на Кавказѣ, своднаго Ейско-Уманскаго полка Кубанскаго казачьяго войска, въ четырехсотенномъ составѣ, населеніе Ново-Дмитріевское все время находилось въ крайне-возбужденномъ состояніи и потому Начальникъ губерніи еще разъ обратился къ нему съ новымъ печатнымъ воззваніемъ, убѣждая подчиниться требованіямъ закона и возвратиться къ своимъ занятіямъ, но безуспѣшно.

Получивъ свѣдѣніе о прибытіи казаковъ, Губернаторъ выѣхалъ къ нимъ на встрѣчу и раннимъ утромъ 4-го Сентября вмѣстѣ съ полкомъ вступилъ въ сел. Ново-Дмитріевское, гдѣ уже находились раньше туда прибывшіе Ставропольскій и Медвѣженскій Исправники съ усиленнымъ составомъ полицейскихъ, а также мѣстный Товарищъ Прокурора. Народъ, уже заранѣе извѣстившійся о прибытіи войска, съ раннимъ разсвѣтомъ началъ собираться кучками на церковной площади и скоро образовалась многотысячная толпа. Когда сотни расположились на той-же церковной площади, Губернаторъ опять обратился къ народу съ увѣщаніемъ исполнить требованія закона, обѣщая имъ въ такомъ случаѣ полное прощеніе. Но ни это увѣщаніе, ни разъясненія затѣмъ Товарища Прокурора соотвѣтственныхъ законоположеній и степени отвѣтственности, угрожающей участникамъ и зачинщикамъ настоящихъ безпорядковъ, ни предупрежденіе его-же о правѣ начальства прибѣгнуть къ употребленію военной силы и оружія, не привело къ желаемымъ результатамъ. Народъ продолжалъ волноваться и отказываться отъ повиновенія, а когда послѣ окончанія Божественной литургіи въ мѣстной церкви и когда пришло время казакамъ готовить горячую пищу, то народъ не допустилъ полицію, ведущую казаковъ съ подводами къ волостному правленію за топливомъ и водой, гдѣ это было приготовлено заблаговременно. Тогда было приказано взять топливо и воду силой.

Командиръ полка, отдѣливъ двѣ сотни и окруживъ казаками стоявшую предъ волостію толпу, пытался лошадьми оттѣснить загоразживав-

пихъ доступъ во дворъ крестьянъ, но эти послѣдніе вмѣсто того, чтобы отодвинуться, перешли въ наступленіе и, разломавъ дощатый заборъ правленія и вооружившись также баграми, оглоблями, шворнями отъ пожарнаго обоза, стали отбивать казаковъ. Пришлось вызвать остальныхъ двѣ сотни и начать дѣйствовать ногайками. Крестьяне, подстрекаемые бабами, дрались съ крайнимъ ожесточеніемъ и только послѣ 1/2 часовой свалки казакамъ удалось осилить крестьянъ, очистить площадь отъ народа и задержать главныхъ зачинщиковъ этого сопротивленія, а равно и тѣхъ крестьянъ и крестьянокъ, которыя дрались особенно рьяно.

Послѣдствіемъ этого столкновения крестьянъ съ войскомъ было нѣсколько тяжело ушибленныхъ съ обѣихъ сторонъ и арестованныхъ 86 муж. и 41 жен., принимавшихъ непосредственное участіе въ сопротивленіи и дракѣ. Вызванный въ сел. Ново-Дмитріевское Судебный Слѣдователь тотчасъ-же приступилъ къ производству слѣдствія.

Крайне тяжелая мѣра эта не осталась безъ благотѣльныхъ послѣдствій; готовившіеся въ сел. *Песчаноконскомъ* и *Безопасномъ* новые безпорядки не проявлялись, волненія между крестьянами утихли и съ того времени борьба съ чумой не встрѣчала уже препятствій со стороны населенія, что дало возможность въ началѣ текущаго года очистить всю губернію отъ чумной заразы, издавна въ ней гнѣздившейся.

Въ отчетномъ году чума появилась въ 44-хъ пунктахъ губерніи, въ которыхъ наличнаго рогатаго скота было 139163 головы и 31069 овецъ. Изъ того числа заболѣло чумой: 3492 штуки рогатаго скота, или 2.50% и 2553 овцы, или 8.21%. Борьбу съ чумною эпизоотіею на каждомъ отдѣльномъ пунктѣ показываютъ слѣдующія цифровыя данныя:

	Время первоначальнаго появленія болѣзни.	Количество скота до появленія болѣзни.		Заболѣло.		П а л о.		У б и т о.		Время прекращения болѣзни и снятія карантинна.
		Рог. ск.	Овецъ.	Рог. с.	Овецъ	Рог. с.	Овецъ	Рог. с.	Овецъ	
<i>Г. Ставрополь:</i>										
Въ городскомъ стадѣ 4-й части - - -	15 Юн.	369	—	6	—	1	—	5	—	12 Юл.
<i>Ставропольскій уездъ:</i>										
Сел. Кононовское - - -	1 Янв.	767	—	9	—	3	—	6	—	26 Янв.
Хуторъ Парчевскаго - - -	20 —	34	—	3	—	—	—	3	—	20 Февр.
Сел. Дубовское - - -	21 —	3721	—	24	—	—	—	24	—	30 Мар.
Кол. Фридрихсъ-Фельдъ - - -		416	—	5	—	—	—	5	—	16 Февр.
Участокъ Хубіярова - - -	23 —	74	—	5	—	—	—	5	—	14 —
Хуторъ Верхней-Жилейки, Надеждинской волости - - -	23 —	18	—	2	—	1	—	1	—	16 —
Хутора Полянскаго, около солянаго озера - - -	24 Авг.	407	—	120	—	13	—	107	—	31 Октяб.
Хуторъ Еремина - - -		66	—	3	—	—	—	3	—	28 —
Участокъ Бредихина - - -	14 Сент.	79	—	36	—	—	—	36	—	
Хуторъ Левшакова, Михайловской волости - - -	27 —	33	—	3	—	—	—	3	—	18 —
Сел. Безопасное - - -	28 Окт.	10233	—	175	—	4	—	171	—	(Продол- жается.)
— Птичье - - -	8 Ноябр.	4832	—	27	—	8	—	19	—	
		21249	—	418	—	30	—	388	—	
<i>Медвеженскій уездъ:</i>										
Сел. Средній-Егорлыкъ - - -	31 Янв.	6407	—	35	—	9	—	26	—	12 Мар.
На Маломъ-Гоку, близъ сел. Преграднаго - - -	24 Апр.	132	—	49	—	7	—	42	—	10 Юн.
Сел. Богородицкое - - -	30 Юн.	5467	—	459	—	—	—	459	—	28 Сент.
— Ново-Дмитріевское - - -	10 Авг.	8682	—	333	—	11	—	322	—	5 Декаб.

Сел. Песчанокопское -	23 Авг.	7396	15483	288	1980	—	455	288	1525	Октяб.
— Бѣлая-Глина съ хуто- ромъ Мануйлова -	20 Сент.	6323	—	205	—	1	—	204	—	Продолж.
Хуторъ Ключина -	15 —	140	—	69	—	3	—	66	—	27 Сент.
— Радьки -	22 —	1388	—	14	—	1	—	13	—	27 Окт.
Сел. Медвѣжье -	28 —	7300	—	211	—	7	—	204	—	Продолж.
— Преградное -	4 Октяб.	6243	—	102	—	9	—	93	—	10 Декаб.
		49478	15483	1765	1980	48	455	1717	1525	
<i>Новогригорьевскій уездъ:</i>										
Сел. Рагулинское -	9 Янв.	7674	—	5	—	—	—	5	—	2 Февр.
— Камбулатское -	18 —	2974	—	1	—	—	—	1	—	9 —
— Предтеченское -	17 Февр.	3748	—	3	—	2	—	1	—	18 Мар.
Въ стадѣ близь сел. Рагу- линскаго -	1 Марта.	362	—	40	—	—	—	40	—	21 Апр.
Въ обозѣ близь сел. Лѣво- кумскаго -	15 Апр.	17	—	1	—	—	—	1	—	5 Мая.
Сел. Кистинское -	8 Юня.	1903	—	4	—	—	—	4	—	2 Авг.
— Большая-Джалга -	15 Юня.	8013	15584	366	573	16	136	350	437	8 Сент.
— Дивное -	19 Окт.									2 Декаб.
— Дивное -	29 Авг.	7504	—	44	—	1	—	43	—	2 Ноябрь.
		49295	15584	464	573	19	136	445	437	
<i>Александровскій уездъ:</i>										
Сел. Султанское -	20 Дек.	3659	—	156	—	72	—	84	—	8 Марта.
— Сергѣевское -	1887 г.	4199	—	28	—	21	—	7	—	17 —
— Журавское -	5 Янв.	3698	—	20	—	1	—	19	—	25 —
— Грушевское -	8 Ноябрь.	4024	—	155	—	18	—	137	—	Продолж.
— Калиновское -	Во 2 поло- винѣ Ноябрь.	3253	—	9	—	—	—	9	—	26 Мар.
		18833	—	368	—	112	—	256	—	
<i>Ачикулакское Приставство:</i>										
Ставка Ачикулакъ -	12 Янв.	125	—	18	—	7	—	11	—	9 Февр.
Ауль Уйсупъ -	22 Мая.			43	—	6	—	37	—	5 Юня.
— Кара-Тюбе -	9 Февр.	—	—	34	—	—	—	34	—	19 Мар.
— Оршандчи -	2 Юня.	40	—	4	—	—	—	4	—	25 Юня.
— Коки Эффенди -	4 —	143	—	23	—	1	—	22	—	20 Юля.
		308	—	122	—	14	—	108	—	
<i>Трухменское Приставство:</i>										
Ауль Большой-Барханчакъ	5 Декаб. 1887 г.	—	—	9	—	—	—	9	—	8 Февр.
<i>Большедербетовскій улусъ:</i>										
Икичиносоевъ родъ -	10 Юня.	—	—	93	—	8	—	85	—	
Бюдермисоевъ и Кюбетоевъ роды -	21 Авг.	—	—	253	—	5	—	248	—	22 Октяб.
		—	—	346	—	13	—	333	—	
Всего въ губерніи -	—	139163	31069	2492	2553	236	591	3256	1962	

Въ теченіе отчетнаго года израсходовано на содержаніе ветеринар-
наго персонала и его разъѣзды 10942 р., на уплату крестьянамъ за уби-



КАРТА СТАВРОПОЛЬСКОЙ ГУБЕРНИИ

Масштаб.
Въ Английскихъ дюймахъ 30 верста
0 4 8 12 16 20 24 28 30 32 36 40 44 48 52 56 60 64 68 72 76 80 84 88 92 96 100

1886.



Изъясненіе



Урожай выше среднего
Урожай средній
Урожай ниже среднего
Урожай отъ семи 15 до семи 23.
Урожай хороший отъ семи 10 до 15.
Урожай менше семи 5.
Мѣстности въ которыхъ была гуна рогат. скотъ въ 1886.
Мѣстности гдѣ было удобовѣтніе.

тыхъ животныхъ, дезинфекцію и пріобрѣтеніе инструментовъ 44945 р. 88 коп. Сверхъ того, на вознагражденіе кочевниковъ за убитый скотъ 6350 р. 56 к., а всего въ губерніи израсходовано 62238 р. 44 к.

и г) Насильственные и случайныя смерти:

Въ отчетномъ году умерло въ губерніи отъ насилія и разныхъ случайностей 276 челов., или 1.10% всѣхъ умершихъ. Сравнительно съ предшествовавшимъ годомъ смертей этихъ категорій было 66-ю случаями больше, или 23.9%. Увеличеніе падаетъ на слѣдующіе смертные случаи: на 2 случая дѣтубійства и 3 — смертубійства. Самоубійствъ было больше на 8 случаевъ, или на 6.1%, скоропостижныхъ смертныхъ случаевъ было больше: отъ болѣзней — на 3, отъ пьянства — 15, или 16.6%, отъ неизвѣстныхъ причинъ умерло 16, или 44.4%, убито громомъ больше однимъ случаемъ, сгорѣло и убито на пожарѣ больше 3-мя мужчинами. Смертныхъ случаевъ было больше: отъ угара — 2, замерзло — 12, утонуло — 9 и умерло отъ другихъ случайностей 23 чел., всего умерло отъ насилія и случайностей, сравнительно съ предшествовавшимъ годомъ, больше 55-ю мужчинами и 19-ю женщинами.

V.

Народное образованіе.

а) Учебныя заведенія:

Общее число учебныхъ заведеній въ губерніи и число учащихся въ нихъ съ каждымъ годомъ увеличивается и въ отчетномъ году увеличилось 11-ю церковно-приходскими школами и 680-ю учащимися.

Первое мѣсто занимаютъ среднія учебныя заведенія, находящіяся въ губернскомъ гор. Ставрополѣ, а именно: мужская классическая гимназія съ реальнымъ отдѣленіемъ, духовная семинарія, двѣ женскія гимназіи женское епархіальное, казачье юнкерское, городское четырехклассное и ремесленное училища.

По времени Ставропольская гимназія, лично открытая блаженной памяти Государемъ Николаемъ Павловичемъ 18 Октября 1837 г., есть старѣйшимъ не только въ губерніи, но и на всемъ Сѣверномъ Кавказѣ среднимъ учебнымъ заведеніемъ. По положенію объ учебной части на Кавказѣ Ставропольская гимназія въ 1867 г. преобразована въ полную классическую съ реальнымъ отдѣленіемъ для горцевъ, своекоштныхъ пансіонеровъ и приходящихъ учениковъ. Въ отчетномъ году въ обѣихъ отдѣленіяхъ гимназіи было 586 учащихся; въ томъ числѣ было: пансіонеровъ—278, или 47.4% и реалистовъ—178, или 33.3%.

Въ числѣ учащихся было: дворянъ и дѣтей чиновниковъ—376, духовнаго званія—32, городскихъ сословій—116, сельскихъ сословій—24, дѣтей нижнихъ чиновъ—32 и иностранцевъ—6.

По религіямъ учащіеся распредѣляются слѣдующимъ образомъ: православныхъ—477, армяно-григоріанъ—26, католиковъ—11, раскольниковъ—13, мусульманъ—41 и евреевъ—14.

Въ отчетномъ году окончившихъ полный гимназическій курсъ и получившихъ аттестаты зрѣлости было—21, окончившихъ 6 классовъ реального отдѣленія—12 и окончившихъ общій дополнительный реальный классъ—9 чел.

Въ гимназіи имѣются 2 библіотеки: фундаментальная, въ числѣ 2352 названій въ 4595 томовъ, и ученическая, въ числѣ 2142 названій въ 4572 тома. Приблизительная цѣнность библіотеки 11991 руб. Въ гимназіи есть и физическій кабинетъ.

Въ Ставропольской духовной семинаріи въ отчетномъ году было 212 учащихся, въ томъ числѣ дѣтей лицъ, духовнаго званія 175 и 37, или 17.4% разныхъ свѣтскихъ сословій, всѣ учащіеся православнаго вѣроисповѣданія.

При семинаріи имѣются 2 библіотеки: фундаментальная, въ коей находится 3357 разнаго названія книгъ въ 4277 экземплярахъ и ученическая, въ коей 2105 разнаго названія книгъ. Въ физическомъ кабинетѣ находится 124 прибора. Музеевъ нѣтъ.

Ставропольское духовное четырехклассное училище открыто въ 1812 году; въ немъ въ отчетномъ году было 301 учащійся, изъ коихъ 188 духовнаго званія, а 113, или 37.5%, дѣти; разныхъ сословій всѣ православныя. При училищѣ имѣются 2 библіотеки.

Михайловское ремесленное училище открыто въ 1872 г. и имѣетъ въ отчетномъ году 33 ученика. Классовъ для занятій въ училищѣ 3: чертежный классъ, столярная, слесарная и кузнечная мастерскія. Сверхъ того, одинъ урокъ въ недѣлю для 2 и 3 класса по технологіи, а въ первомъ классѣ по русскому языку (чтеніе). При училищѣ имѣются учительская и ученическая библіотеки, въ коихъ находится 304 разнаго названія книгъ въ числѣ 532 томовъ, стоимостью 798 р. 93 к. Училище содержится на средства города и помѣщается въ общественномъ домѣ.

Ставропольское казачье юнкерское училище открыто въ томъ-же 1872 г. Въ немъ въ отчетномъ году было учащихся 91 юнкеръ, изъ коихъ: дворянъ—57, духовнаго званія—1, казачьихъ сыновей—32 и купе-

ческаго званія—1 юнкеръ. По вѣроисповѣданіямъ учащіеся подраздѣляются: православныхъ—84, старообрядцевъ—5 и магометанъ—2 человека.

Библиотека юнкерскаго училища состоитъ изъ 11316 книгъ и по этому занимаетъ первое мѣсто въ ряду всѣхъ библиотекъ, находящихся въ гор. Ставрополѣ. Въ фундаментальномъ ея отдѣлѣ находится 3750 томовъ и 3036 руководствъ; въ ученическомъ—3898 учебныхъ пособій, а въ сотенной библиотекѣ—626 разнаго названія книгъ.

Въ Ставропольскомъ городскомъ четырехклассномъ училищѣ Министерства Народнаго Просвѣщенія, открытомъ въ 1880 г., въ отчетномъ году было 215 учащихся.

Двухклассныхъ училищъ въ губерніи въ отчетномъ году было 5; въ нихъ учащихся 459 муж. и 58 жен. пола, всего 517; въ томъ числѣ одно училище въ заштатномъ гор. Св. Креста.

Одноклассныхъ училищъ—71; въ нихъ учащихся 4007; въ томъ числѣ 3398 муж. и 609 жен. пола.

Начальныхъ училищъ—52 съ 2491 учащимся, въ числѣ которыхъ 2045 мальчиковъ и 446 дѣвочекъ.

Одно церковно-приходское католическое училище съ 12 учащимися.

Четыре церковно-приходскія лютеранскія училища съ 321 учащимся; въ томъ числѣ 256 мальчиковъ и 65 дѣвочекъ.

Нехристіанскихъ училищъ 3; въ нихъ учащихся 72 мальчика и 3 дѣвочки.

Частныхъ учебныхъ заведеній—13 съ 342 учащимися; въ томъ числѣ 95 дѣвочекъ.

Одноклассныхъ церковно-приходскихъ православныхъ училищъ—37; въ нихъ учащихся 1124 мальчика и 170 дѣвочекъ, всѣхъ 1204 и школъ грамотности—29 съ 806 учащимися; въ томъ числѣ 686 мальчиковъ и 120 дѣвочекъ.

Сверхъ того, въ колоніи Темпельгофъ, Александровскаго уѣзда, на землѣ частнаго владѣнія есть классическая прогимназія съ 39 учениками и менонитско-приходское училище съ 22 учениками. Оба эти учебныя заведенія состоятъ въ вѣдѣніи Терской областной дирекціи народныхъ училищъ.

Въ гор. Ставрополѣ находятся слѣдующія женскія учебныя заведенія:

Женская гимназія благотворительнаго общества Св. Александры, основанная въ 1849 г., 12 Октября, подъ скромнымъ названіемъ „Пріюта“, послѣ многихъ измѣненій Уставовъ общества и учебныхъ программъ. Въ 1864 г. она была преобразована въ 6-ти классное училище. Гимназія состоитъ подъ Августѣйшимъ покровительствомъ Ея Императорскаго Величества, Государыни Императрицы Маріи Феодоровны. Въ пансіонѣ гимназіи въ отчетномъ году было 132 воспитанницы; вольноприходящихъ 83; всѣхъ учащихся 215.

Въ Ольгинской женской гимназіи, открытой въ 1876 г., въ отчетномъ году было 323 учащихся дѣвицъ.

Въ Ольгинскомъ женскомъ 6-ти классномъ епархіальномъ училищѣ, открытомъ въ 1875 г., съ образцовой при немъ школой 360 воспитанницъ.

Всѣхъ учащихся въ учебныхъ заведеніяхъ губерніи въ отчетномъ году было 12375; въ томъ числѣ 9846 муж. и 2529. жен. пола.

По числу учащихся, дѣти крестьянъ занимаютъ первое мѣсто: ихъ было 9251, или 74.7% всѣхъ учащихся и составляютъ 10.7% крестьянскаго населенія губерніи въ учебномъ возрастѣ—выводъ весьма утѣшительный. За ними, въ нисходящемъ порядкѣ, идутъ дѣти городскихъ соловій, въ числѣ 1359, дворянъ и чиновниковъ—860, духовенства—700, нижнихъ чиновъ—78, казаковъ—32 и иностранцевъ—6 дѣтей.

Въ числѣ учащихся было: православныхъ—11610, или 93.8%, прочихъ вѣроисповѣданій: лютеранъ—327, армяно-григоріанъ—167, мусульманъ—122, менонитовъ—61, раскольниковъ—37, католиковъ—30 и евреевъ—21 учащихся.

б) Народное образованіе:

Успѣхи народнаго образованія статистика отмѣчаетъ и достигнутыми уже результатами и тѣми жертвами, какія населеніе губерніи охотно несетъ на болѣе широкое его развитіе. Замѣчательно, что крестьяне въ

этомъ отношеніи не только не отстаютъ отъ другихъ сословій, но какъ-бы идутъ впереди. Въ отчетномъ году сельскими обществами на дѣло народнаго образованія изъ мірскихъ источниковъ израсходовано 59131 р. Сверхъ того: на постройку новыхъ училищъ—25681 р., ремонтировку старыхъ и училищную мебель—7496 р. и разныя мелкія потребности—1580 р., всего израсходовано 93882 р. Наконецъ, въ отчетномъ году сумма запасныхъ училищныхъ капиталовъ возросла до 59246 р. 59 к., изъ которыхъ 43266 р. 38 к. находится въ Ростовскомъ-на-Дону Отдѣленіи Государственнаго Банка. Результатомъ такого стремленія къ развитію народнаго образованія въ отчетномъ году въ губерніи, по собраннымъ свѣдѣніямъ, вполнѣ грамотныхъ крестьянъ оказалось 14599, а умѣющихъ только читать—15318, всего 29917 чел., или нѣсколько болѣе 5% всего крестьянскаго населенія.

Состоящее подъ Августѣйшимъ покровительствомъ Ея Императорскаго Величества Государыни Императрицы старѣйшее на Сѣверномъ Кавказѣ Ставропольское благотворительное общество Св. Александры на содержаніе женской гимназіи въ отчетномъ году израсходовало 38947 р. 65 к. и имѣетъ запаснаго капитала въ процентныхъ бумагахъ 72339 р. 17 к., а цѣнность его недвижимаго имущества превышаетъ 100000 р.

Общество для содѣйствія распространенію народнаго образованія въ гор. Ставрополѣ, открытое 1-го Сентября 1879 г., содержитъ три начальныхъ школы и въ отчетномъ году, за удовлетвореніемъ расходовъ, въ количествѣ 2462 р. 95 к., имѣло неприкосновеннаго фонда 13013 р. 48 к.

Общество вспомошествованія нуждающимся ученицамъ Ставропольскихъ женскихъ гимназій, израсходовавъ съ этою цѣлью 704 р. 59 к., имѣетъ запаснаго капитала 1469 р. 20 к.

Подобное-же общество при классической гимназіи въ отчетномъ году на тотъ-же предметъ израсходовало 395 р. и имѣетъ 1216 р. запаснаго капитала.

Ставропольское городское общество на содержаніе Михайловскаго ремесленнаго училища, открытаго въ 1872 г., и трехъ начальныхъ училищъ израсходовало въ отчетномъ году 16504 р.

Свято-Андреевское Братство, открытое въ 1873 г., на миссіонерскія дѣла и на содержаніе въ гор. Ставрополѣ четырехъ начальныхъ училищъ, израсходовавъ въ отчетномъ году 10536 р. 37 к., имѣетъ запаснаго капитала въ процентныхъ бумагахъ и наличными деньгами 23390 р. 93 к. Распространеніемъ въ народѣ брошюръ религіозно-нравственнаго содержанія, напр.: „Троицкихъ листковъ“, Братство, замѣтно, достигаетъ того, что въ глазахъ народа книжки сказочнаго и апокрифическаго содержанія теряютъ свое значеніе и выходятъ изъ употребленія.

Наконецъ, открытое въ отчетномъ году въ Ставрополѣ Братство Св. Владимира въ память крещенія Руси основало „Убѣжище“ для бѣдныхъ дѣтей, круглыхъ сиротъ и воспитываетъ въ немъ 30 мальчиковъ и дѣвочекъ, обучая ихъ грамотѣ и рукодѣліямъ, свойственнымъ ихъ возрасту.

Такимъ образомъ, общественная благотворительность, безъ различія сословій и религій, израсходовавъ въ отчетномъ году на дѣло народнаго образованія 163430 р., имѣетъ неприкосновенныхъ фондовъ 170675 руб. Цифры эти вполнѣ гарантируютъ прогрессивное распространеніе народнаго образованія въ губерніи.

и в) Библіотеки, музеи и ученые общества:

Всѣ среднія учебныя заведенія имѣютъ фундаментальныя ученическія и нѣкоторыя спеціальныя бібліотеки и физическія кабинеты и въ бібліотекахъ учебныхъ заведеній дирекціи народныхъ училищъ находится 38970 разнаго названія книгъ и томовъ; сверхъ того, при дирекціи имѣется музей въ 1430 нумеровъ.

Въ городской общественной бібліотекѣ, по разнымъ отраслямъ знаній и періодической литературы находится 9219 разнаго названія книгъ, а въ Статистическомъ комитетѣ—2169 книгъ и геологическая коллекція, собранная геологомъ Ивановымъ при изслѣдованіи Ставропольской губерніи.

При 14 народныхъ сельскихъ училищахъ устроены малыя метеорологическія станціи для наблюденій температуры воздуха, атмосферныхъ осадковъ, направленія и силы вѣтровъ и грозъ. Наблюденія производятся учителями и учительницами исправно и пересылаются въ Главную Физическую Обсерваторію, а дубликаты — въ Статистическій Комитетъ.

Медицинское общество въ Ставрополѣ уже пятый годъ продолжаетъ свою дѣятельность.

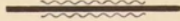

ВѢДОМОСТЬ

о посѣвѣ и урожаѣ хлѣбовъ

въ СТАВРОПОЛЬСКОЙ ГУБЕРНИИ.

За 1888 годъ.

Города, селенія и кочующіе народы.	П о с ъ я н о ч е т в е р т е й.									С н я т о ч е т в е р т е й.							П о с ъ я н о.			С н я т о.						
	Озимой пше- ници	Р ж и.	Яровой пше- ници.	О в с а.	Ячменя.	Гречихи.	П р о с а.	Кукурузы.	Картофеля.	Озимой пше- ници.	Р ж и.	Яровой пше- ници.	О в с а.	Ячменя.	Гречихи.	П р о с а.	Кукурузы.	Картофеля.	Горчицы.	Л ь н а.	Конопли.	Горчицы.	Л ь н а.	Конопли.		
Г. Ставрополь -	500	"	15	20	10	30	3	20	5600	5000	"	50	50	40	30	30	200	250000	10	"	"	80	"	"		
Заштатный гор. Св. Креста -	976	"	"	"	"	"	2	"	"	5228	"	"	"	"	"	10	"	"	"	"	"	"	"	"		
Итого -	1476	"	15	20	10	30	5	20	5600	10228	"	50	50	40	30	40	200	250000	10	"	"	80	"	"		
Въ уѣздахъ:																										
<i>Въ Ставрополскомъ:</i>																										
Сел. Михайловское -	2536	487	368	1554	1178	343	343	"	101	9099	1841	883	6098	4602	1349	1333	"	4769	"	"	196	"	"	"	360	
— Надеждинское -	2150	45	8	351	529	159	71	"	88	15731	385	20	800	1201	236	221	"	4065	"	"	22	"	"	"	35	
— Старомарьевское -	1806	112	119	415	294	5	123	"	44	10899	2317	652	2478	1603	138	1130	"	2981	"	"	35	"	"	"	260	
— Вешпагирское -	1828	49	199	120	266	1	124	"	21	6306	192	416	285	1277	1	980	"	729	"	"	61	"	"	"	3	
— Татарское -	834	276	18	127	103	77	22	"	52	4060	1469	63	346	335	378	300	"	2077	8	"	7	61	"	"	15	
— Спицевское -	1152	48	"	98	139	"	65	"	7	4583	136	"	297	511	"	305	"	427	"	"	154	"	"	"	113	
— Кононовское -	266	42	"	15	73	"	22	"	3	1217	129	"	18	157	"	68	"	127	"	"	"	"	"	"	"	
— Кугультинское -	2561	72	8	668	832	"	34	"	3	7910	248	26	2087	2587	"	137	"	"	78	"	"	148	"	"	"	
— Московское -	451	380	203	303	559	"	239	"	30	4986	3767	1889	2815	5545	"	306	"	2196	"	"	13	"	"	"	257	
— Тугулуковское -	1318	1/2	93	639	459	1	33	"	18	4816	1	322	2190	1635	2	326	"	397	"	"	45	"	"	"	36	
— Благодатенское -	1880	229	491	253	620	"	55	"	"	11785	1100	866	539	1041	"	168	"	17	1 1/2	11	49	"	"	5	27	
— Константиновское -	3887	514	"	1522	782	"	46	"	"	26117	2939	"	2375	1455	"	155	"	"	"	"	"	"	"	"	"	
— Дубовское -	1197	90	49	224	504	74	9	"	2	3597	275	157	519	1542	210	191	"	741	"	"	1	"	"	"	"	
— Казинское -	По	непо	лученіи	свѣдѣній	не	извѣс	тн	"	"	"	"	"	"	"	"	"	"	"	"	"	"	"	"	"	"	
— Пелагиадское -	1001	6	5	242	262	3	3	"	"	3450	28	2	594	788	9	13	"	316	"	5	5	"	60	"	2	
— Иогансдорфъ -	По	с ъ в	о м ѣ	не	з а н	и м а	ю т с я.	"	"	"	"	"	"	"	"	"	"	"	"	"	"	"	"	"	"	
— Безопасенское -	6327	359	1108	801	1358	"	522	"	"	43840	1188	472	257	1244	"	272	"	"	"	"	28	"	"	"	2	
— Довское -	3638	617	1646	1430	1070	"	217	"	"	11751	2204	479	423	235	"	8	"	8	"	"	65	"	"	"	"	
— Новогеоргиевское -	7392	807	718	2249	864	67	99	51	"	42872	1536	1276	2032	1769	209	114	79	229	"	"	"	"	"	"	"	
— Птиченское -	1766	257	563	565	559	"	62	"	"	15352	791	917	766	992	"	43	"	"	"	"	"	"	"	"	"	
— Тищенское -	1011	26	374	118	265	"	18	"	"	11197	287	962	112	541	"	4	"	57	"	"	16	"	"	"	13	
Итого -	43001	4416	5970	11694	10746	730	2107	51	41	239568	20833	9402	25131	29060	2532	6066	79	19136	87	16	697	209	65	1123		
<i>На земляхъ частного владѣнія:</i>																										
Въ 1 станѣ -	336	52	114	268	267	"	32	"	"	2242	179	1043	2506	2862	"	820	"	"	16	7	"	295	59	"	"	
— 2 — -	1359	13	355	572	394	1	30	10	"	10277	85	1085	2450	1618	"	129	35	255	"	"	"	"	"	"	"	
— 3 — -	752	171	31	"	141	"	44	"	"	3748	637	116	"	444	"	280	"	"	"	"	"	"	"	"	"	
Итого -	2447	236	500	840	805	1	106	10	"	16267	901	2244	4506	4924	"	1229	35	255	16	7	"	295	59	"		
У виноградныхъ -	421	51	102	71	51	"	27	"	"	2496	155	124	159	103	"	72	"	103	"	"	4	"	"	"	"	
Всего въ уѣздѣ	45869	4703	6572	12605	11602	731	2240	61	48	258331	21889	11770	29796	34087	2532	7367	114	19494	103	23	701	504	124	1123		
<i>Въ Александровскомъ:</i>																										
Сел. Новоселицкое -	4767	"	"	1457	975	"	207	"	"	15069	"	"	6910	4675	"	2292	"	"	"	735	8	"	2622	6		
— Китаевское -	1744	3	"	559	565	"	130	"	"	8227	24	"	3858	3994	"	853	"	"	"	104	20	"	183	19		
— Чернолѣское -	4259	"	"	1422	1076	"	1036	"	"	29550	"	"	3489	2286	"	2136	"	"	"	"	"	"	"	"	"	
— Томузловское -	979	390	"	66	224	"	37	"	"	4895	2340	"	330	1568	"	1510	"	"	"	"	"	"	"	"	"	
— Грушевское -	1768	9	"	743	677	"	84	"	"	9952	44	"	5085	4417	"	505	"	"	"	5	"	"	16	"		
— Калиновское -	2177	134	"	543	596	"	15	"	"	8463	995	"	2940	2563	"	91	"	"	"	12	62	"	9	46		
— Журавское -	1851	"	"	1043	610	"	67	"	"	11548	"	"	4889	4087	"	782	"	"	"	178	"	"	86	"		
— Падинское -	544	36	1	288	270	"	20	"	"	3427	259	5	1447	1218	"	167	"	"	"	24	7	"	5	5		
— Нинское -	1443	"	"	159	187	"	152	"	"	6065	"	"	952	1239	"	1224	"	"	"	273	1	"	2786	"		
— Новогригорьевское -	2560	5	"	141	34	"	154	"	"	11219	29	"	686	158	"	1042	"	"	"	435	"	"	3550	"		
— Воронцово-Александровское	2164	"	"	105	40	"	53	"	"	11412	"	"	580	399	"	610	"	"	"	242	"	"	3228	"		

Города, селенія и кочующіе народы.	П о с ѣ я н о ч е т в е р т е й.								С н я т о ч е т в е р т е й.							П о с ѣ я н о.			С н я т о.							
	Озимой пше- ницы	Р ж и.	Яровой пше- ницы.	О в с а.	Ячменя.	Гречихи.	П р о с а.	Кукурузы.	Картофеля.	Озимой пше- ницы.	Р ж и.	Яровой пше- ницы.	О в с а.	Ячменя.	Гречихи.	П р о с а.	Кукурузы.	Картофеля.	Горчицы.	Л ь н а.	Конопля.	Горчицы.	Л ь н а.	Конопля.		
Сел. Отказное - -	3518	2	"	1192	35	"	227	"	12702	30	"	6184	168	"	1832	"	"	"	"	834	"	"	6968	"	"	
— Солдатско-Александровское	2379	28	"	726	671	"	280	"	3387	95	"	5655	4938	"	3261	"	"	"	"	543	79	"	6427	60	"	
— Новозаведенное - -	1253	40	"	98	276	"	209	"	915	97	"	537	1549	"	1606	"	"	"	"	307	"	"	2389	"	"	
— Обальное - -	1342	559	"	233	366	"	151	"	3953	2692	"	1863	2351	"	1292	"	"	"	"	596	12	"	4118	5	"	
— Ново-Бурукшунское - -	451	26	2	7	66	"	20	"	1559	85	1	5	234	"	293	"	"	"	"	8	"	"	39	"	"	
— Александровское - -	3680	"	"	306	375	"	42	"	14725	"	"	1552	1880	"	208	"	"	"	"	350	"	"	1417	"	"	
— Сергѣевское - -	1833	234	205	230	219	"	171	"	9121	1597	815	921	1283	"	1087	"	"	"	2	2	34	3	15	1	"	
— Съверное - -	1543	11	11	10	348	24	83	"	7154	479	29	631	1692	71	392	"	1919	"	"	25	48	"	100	20	"	
— Круглолѣское - -	4506	226	"	196	427	"	53	"	26400	1422	"	753	1898	"	269	"	"	"	"	52	"	"	500	"	"	
— Сабля - -	1586	130	"	506	618	"	59	"	7419	663	"	2571	3247	"	544	"	"	"	"	153	10	"	1629	16	"	
— Ногутъ - -	5610	98	"	533	894	"	160	"	30900	70	"	404	8858	"	1088	"	"	"	"	512	"	"	5337	"	"	
— Крымъ-Гиреевское - -	4693	1	"	182	751	"	111	"	12767	6	"	475	2001	"	699	"	"	"	"	60	25	"	265	11	"	
— Султанское - -	3282	428	296	137	1192	"	250	"	17448	1917	1282	353	5160	"	960	"	"	"	2	"	36	30	"	290	"	
— Казинское - -	1682	1	"	24	182	1	126	"	12217	2	"	391	487	4	390	"	1280	"	"	"	2	"	"	1	"	
— Подгорное - -	674	"	"	1	112	"	23	"	3626	"	"	3	279	"	45	"	"	"	"	"	"	"	"	"	"	
— Куршавское - -	2594	3	"	269	639	"	179	"	18434	23	"	1526	3339	"	1255	"	"	"	1	1	"	2	5	"	"	
— Канглы - -	584	1	"	20	36	"	294	"	3056	7	"	207	247	"	657	"	"	"	"	37	"	"	221	"	"	
Итого - -	65466	2466	515	11366	12461	25	4393	"	92305610	12876	2132	51895	66215	75	27090	"	3199	5	5488	344	35	41915	480	"	"	
<i>На земляхъ частного владѣнія:</i>																										
Въ 1 станѣ - -	310	13	"	22	32	3	2	"	1638	84	"	752	224	3	98	"	"	"	"	20	1	"	13	1	"	"
— 2 — - -	1480	398	"	370	587	"	287	"	6091	2364	"	3479	5500	"	3592	"	25	"	"	786	"	"	7619	"	"	"
— 3 — - -	2987	116	19	239	441	37	91	5	12329	888	54	1516	3245	121	608	73	133	"	"	93	"	"	857	"	"	"
Итого - -	4777	527	19	631	1060	40	380	5	230058	3336	54	5747	8969	124	4298	73	158	"	"	899	1	"	8489	1	"	"
У иногороднихъ - -	2224	52	25	166	318	"	41	"	19776	275	95	887	1730	"	382	"	52	"	"	188	1	"	1271	"	"	"
Всего въ уѣздѣ	72467	3045	559	12163	13839	65	4814	5	9635444	16437	2281	61529	76914	199	31770	73	3409	5	6575	346	35	51675	481	"	"	
<i>Въ Ново-Григорьевскомъ:</i>																										
Сел. Архангельское - -	3419	10	8	378	122	"	653	"	7333	33	16	2472	606	"	2379	"	"	"	1201	6	"	5820	23	"	"	"
— Покойное - -	2985	69	1	51	151	"	143	"	5688	271	10	333	1125	"	2942	"	"	"	60	"	"	1441	"	"	"	"
— Преображенское - -	309	16	"	42	108	"	60	"	1560	79	"	245	638	"	455	"	"	"	43	"	"	236	"	"	"	"
— Величавое - -	112	100	"	"	"	"	85	"	336	250	"	"	"	"	297	"	"	"	"	"	"	"	"	"	"	"
— Урожайное - -	1130	"	"	"	"	"	105	"	3593	"	"	"	"	"	4151	"	"	"	"	"	"	"	"	"	"	"
— Владиміровка - -	110	23	34	"	"	"	"	"	И с т р е б л е н о с а р а н ч е ю.	"	"	"	"	"	"	"	"	"	"	"	"	"	"	"	"	"
— Прасковья - -	1574	7	"	119	15	"	164	"	5803	"	"	563	99	"	2378	"	"	"	"	199	"	"	1742	"	"	"
От. Орловскій - -	1098	"	"	45	"	"	76	"	653	"	"	135	"	"	824	"	"	"	"	387	"	"	2312	"	"	"
Сел. Лѣвокумское - -	1359	"	"	"	"	"	402	"	441	"	"	"	"	"	2410	"	"	"	"	8	"	"	13	"	"	"
— Правокумское - -	1548	"	"	114	23	"	168	"	480	"	"	23	14	"	645	"	353	"	"	199	"	"	667	"	"	"
— Благодарное - -	6313	20	"	1708	950	"	159	"	6518	155	"	26846	12478	"	1161	"	"	"	"	577	"	"	2672	"	"	"
— Елисаветинское - -	1124	9	"	466	446	"	51	"	880	74	"	2522	2973	"	380	"	"	"	"	51	28	"	368	29	"	"
— Бурлацкое - -	855	"	7	195	165	"	53	"	569	"	36	1500	1593	"	420	"	"	"	"	47	"	"	142	"	"	"
— Спасское - -	765	"	"	227	358	"	50	"	815	"	"	680	3287	"	615	"	"	"	"	55	"	"	430	"	"	"
— Медвѣдское - -	2830	36	"	197	203	"	23	"	475	99	"	205	213	"	30	"	"	"	"	10	5	"	2	4	"	"
— Орѣховское - -	1651	39	"	408	478	"	27	"	549	210	"	910	1559	"	98	"	"	"	"	10	21	"	21	6	"	"
— Сухая-Буйвола - -	2263	162	"	341	978	"	54	"	1255	1078	"	1267	6359	"	480	"	62	4	"	62	58	2	245	"	"	"
— Шишкино - -	486	18	"	76	82	"	28	"	330	91	"	237	366	"	50	"	"	"	3	4	4	4	6	2	"	"
— Александрійское - -	3595	65	"	1733	977	"	150	"	2332	472	"	12314	6338	"	873	"	"	"	"	226	"	"	1161	"	"	"
— Сотниково - -	3990	"	4	599	770	"	93	"	1895	"	"	2481	5836	"	557	"	"	"	"	212	"	"	1023	"	"	"
— Довсунъ - -	369	20	70	61	291	"	14	7	583	62	233	367	2909	"	169	144	98	"	"	35	"	"	201	"	"	"
— Высоцкое - -	2790	518	2	571	556	"	99	5	1898	3024	1	2002	3207	"	546	"	"	"	"	3	50	"	"	65	"	"
От. Просянский - -	1353	187	"	35	247	"	105	"	586	227	"	82	1343	"	778	"	"	"	"	263	"	"	1283	"	"	"

Города, селенія и кочующіе народы.	П о с ѣ я н о ч е т в е р т е й .									С н я т о ч е т в е р т е й .								П о с ѣ я н о .			С н я т о .					
	Озимой пше- ницы.	Р ж и .	Яровой пше- ницы.	О в с а .	Ячменя.	Гречихи.	П р о с а .	Кукурузы.	Картофеля.	Озимой пше- ницы.	Р ж и .	Яровой пше- ницы.	О в с а .	Ячменя.	Гречихи.	П р о с а .	Кукурузы.	Картофеля.	Горлицы.	Л ь н а .	Конопля.	Горлицы.	Л ь н а .	Конопля.		
Сел. Петровское -	2890	12	2	174	516	„	75	„	17977	79	3	1070	3175	„	924	„	„	„	209	„	„	1096	„	„		
— Донская-Балка -	1694	106	„	112	330	„	61	„	13163	801	„	634	2490	„	449	„	„	„	10	„	18	26	„	„		
— Овощи -	1724	266	„	254	340	„	90	„	10304	1898	„	1861	1760	„	7875	„	„	3	55	15	5	433	24	„		
— Казгулакъ -	1196	73	4	106	298	„	364	„	14550	405	20	63	2188	„	1067	„	„	„	361	„	„	1175	8	„		
— Малыя-Ягуры -	940	75	„	145	214	„	110	„	8342	418	„	769	1181	„	957	„	„	„	77	6	„	278	„	8		
— Камбулатъ -	1502	205	„	177	473	„	214	„	932	780	„	737	2111	„	693	„	„	21	122	„	1	453	4	„		
— Николаяна-Балка -	1290	29	80	56	235	„	41	„	8214	165	146	189	663	„	283	„	„	„	55	33	„	175	4	„		
— Винодѣльное -	3794	168	76	160	661	„	393	„	24460	1149	433	1045	4445	„	2363	„	„	69	799	5	48	987	11	„		
— Предтеченское -	1568	133	35	210	344	„	50	„	7856	642	58	900	1173	„	454	„	„	19	45	43	18	133	3	„		
— Крымско-Кевсалинское -	781	„	„	14	39	„	47	„	4237	„	„	57	136	„	281	„	„	„	6	„	„	27	„	„		
— Малая-Джалга -	1572	390	444	186	477	11	172	2	11419	2107	1723	912	2804	77	1154	14	39	16	106	42	141	577	112	„		
— Старо-Бурукшунское -	577	12	4	27	124	„	25	„	4372	53	15	162	1121	„	521	„	„	„	25	5	„	69	„	„		
— Киевское -	1430	391	299	7	261	„	119	„	10750	1850	1755	38	2552	„	1814	„	„	„	47	1	„	49	1	„		
— Кистинское -	1047	415	448	23	253	„	85	„	9551	3232	3723	267	3258	„	1738	„	79	2	63	15	24	806	9	„		
— Дивное -	1055	412	503	8	176	„	54	„	12506	2767	5637	126	1639	„	1136	„	„	1	32	„	3	188	„	„		
— Здвигенское -	340	126	139	4	78	„	45	„	3174	557	1445	30	947	„	781	„	„	„	66	2	„	557	„	„		
— Митрофановское -	350	328	68	14	196	„	58	„	3764	1834	556	129	1614	„	849	„	„	„	186	„	„	1121	„	„		
— Вознесенское -	673	696	313	23	152	„	65	„	3365	696	1255	138	760	„	391	„	„	„	84	„	„	252	„	„		
— Рогули -	1023	609	„	36	174	„	102	„	8454	1683	„	194	1097	„	1209	„	„	„	294	„	„	2447	„	„		
— Дербетовка -	999	193	131	78	218	„	74	„	9589	1726	1274	708	3032	„	1794	„	„	„	269	2	„	2757	4	„		
— Большая-Джалга -	3027	325	220	400	710	„	116	„	25601	2564	1075	3273	5960	„	2946	„	„	„	295	13	„	3016	21	„		
— Яшалта -	426	53	177	6	79	3	20	„	1367	149	527	15	323	8	71	„	„	„	„	„	„	„	„	„		
Итого -	71926	6316	3070	9586	13268	18	5142	14	4458819	31680	19941	68501	95372	85	52388	158	631	142	6858	354	264	36407	326	„		
<i>На землях частнаго владѣнія:</i>																										
Въ 1 станѣ -	1108	51	51	118	239	„	22	„	6132	239	229	352	970	„	222	„	5	9	47	5	„	394	12	„		
— 2 — -	105	„	46	41	98	„	4	„	315	„	165	554	1076	„	137	„	5	„	33	„	„	426	„	„		
— 3 — -	131	44	50	55	101	„	107	„	1370	35	60	313	385	„	50	„	„	6	32	3	30	251	22	„		
— 4 — -	402	48	50	37	37	„	7	„	3592	168	315	241	304	„	114	„	„	„	40	„	„	491	„	„		
Итого -	1746	143	197	251	475	„	140	„	11409	442	769	1460	2735	„	523	„	10	15	152	8	30	1562	34	„		
У иногороднихъ -	1313	88	79	146	208	„	80	„	9107	499	456	1054	1494	„	405	„	6	1	502	5	2	1529	„	„		
Всего въ уѣздѣ	74935	6547	3346	9983	13951	18	5362	14	479335	32621	21166	71015	99601	85	53316	158	647	158	7512	367	296	39498	360	„		
<i>Въ Медвѣженскомъ:</i>																										
Сел. Медвѣжье -	5775	617	2405	689	410	„	28	„	19282	3569	7223	1456	2508	„	293	„	„	„	„	„	„	„	„	„		
— Преградное -	4342	935	2702	940	1328	„	269	„	27411	4355	13185	3260	4138	„	2499	„	„	„	„	87	„	„	101	„		
— Ладовская-Балка -	6610	776	3400	1142	2402	„	112	„	20164	2191	4326	1835	5030	„	223	„	„	„	„	3	„	„	6	„		
— Ново-Михайловское -	1406	422	482	133	289	„	89	„	7952	2033	1210	349	1230	„	303	„	„	„	„	„	„	„	„	„		
— Ново-Дмитріевское -	7459	2285	5388	1220	2047	„	183	„	35575	11983	27969	5908	10723	„	945	„	„	„	„	90	„	„	158	„		
— Тахта -	900	29	326	28	241	„	58	„	8890	226	2061	210	2603	„	586	„	„	1	„	2	1	„	1	„		
— Вѣлай-Глина -	7391	1224	4910	72	3440	„	1	„	58320	7391	29160	443	19750	„	9	„	„	1	„	„	„	„	„	„		
— Горько-Балковское -	1407	319	1036	110	309	„	6	„	11410	2771	8192	564	2576	„	69	„	2	„	„	„	„	„	„	„		
— Ново-Павловское -	2538	709	1754	232	909	6	13	„	6893	1888	4769	474	2439	23	24	„	„	„	„	„	„	„	„	„		
— Кулешовское -	579	347	579	375	579	„	146	„	2427	1044	2427	„	4877	„	„	„	„	„	„	46	„	„	„	„		
— Средне-Егорлыкское -	5027	836	4261	1073	963	„	13	„	52348	8712	38300	5272	10935	„	293	„	9	„	„	5	„	„	„	7		
— Лопанское -	1327	276	1125	161	321	„	28	„	11621	2090	6948	893	220	„	235	„	59	„	„	11	„	„	10	„		
— Песчаноконское -	4067	675	3846	210	409	„	9	„	41728	5711	39158	2000	4022	„	120	„	„	„	„	„	„	„	„	„		
— Богородицкое -	2510	674	1897	229	277	„	48	„	24052	5314	16541	1547	3033	„	312	„	18	„	„	1	„	„	1	„		
— Поливленое -	902	306	1142	121	363	„	27	„	12396	3126	11949	609	2185	„	665	„	„	„	„	„	„	„	„	„		
— Николаевское -	1216	365	1125	132	400	„	43	„	12362	3017	11514	724	3161	„	432	„	19	„	„	21	„	„	15	„		
— Развильное -	786	253	726	97	301	„	15	„	8974	3235	9682	417	2549	„	205	„	„	„	„	„	„	„	„	„		
— Лѣтницкое -	3138	1017	1973	528	624	„	104	„	46665	18009	25634	1589	3591	„	348	„	„	„	„	23	„	„	5	„		

Города, селенія и кочующіе народы.	Посѣяно четвертей.									Снято четвертей.							Посѣяно.			Снято.						
	Озимой пше- ницы.	Р ж и.	Яровой пше- ницы.	О в с а.	Ячменя.	Гречихи.	П р о с а.	Кукурузы.	Картофеля.	Озимой пше- ницы.	Р ж и.	Яровой пше- ницы.	О в с а.	Ячменя.	Гречихи.	П р о с а.	Кукурузы.	Картофеля.	Горчицы.	Л ь н а.	Конопля.	Горчицы.	Л ь н а.	Конопля.		
Сел. Жуковское - -	1958	537	1820	349	559	"	119	"	60	20301	605	11225	1611	5510	"	1862	"	12	"	"	97	"	"	17		
— Разсыпное - -	963	221	564	87	315	"	54	"	"	9522	2215	5241	352	2942	"	503	"	"	"	"	22	"	"	20		
— Привольное - -	1986	570	1848	673	920	"	66	"	"	13368	3203	13837	5901	5780	"	197	"	"	"	2	5	"	"	3	8	
— Кручено-Балковское - -	1273	202	849	113	190	"	5	"	"	12842	2056	7575	869	1940	"	101	"	"	"	"	1	"	"	14		
— Сысоево-Александровское - -	563	64	501	63	54	"	7	"	"	4478	514	3825	307	367	"	103	"	"	"	"	5	"	"	5		
— Сандата - -	2051	828	1484	60	460	"	126	"	"	25702	9909	19091	729	8362	"	1027	"	"	2	4	64	11	"	16	64	
— Ивановское - -	1421	421	987	85	260	"	78	"	"	11388	4087	9599	815	2459	"	842	"	"	"	"	"	"	"	"	"	
— Красная-Поляна - -	3241	1158	2133	411	576	"	88	"	"	31696	12175	17834	2205	6211	"	8447	"	"	"	"	"	"	"	"	"	
— Ново-Егорлыкское - -	2485	978	1446	179	508	"	76	"	"	31802	10111	18094	1481	7676	"	1534	"	"	7	40	40	123	267	"	30	
— Березовское - -	1362	438	814	152	414	"	51	"	12	10929	3540	5807	778	3387	"	595	"	15	12	32	24	43	87	"	7	
— Хагинско-Нѣмецкое - -	407	216	116	13	176	"	3	"	24	2283	419	960	81	1278	"	21	"	19	"	4	"	"	24	"	"	
— Эсто-Хагинское - -	136	36	88	"	70	"	"	"	61	857	180	616	"	576	"	"	83	"	"	"	"	"	"	"	"	
— Баранниково - -	895	708	660	65	204	"	39	"	"	8393	7256	6487	768	3021	"	648	"	"	"	27	"	"	264	"	"	
— Ново-Манычское - -	825	557	515	81	269	"	28	"	"	6601	2784	5160	896	2690	"	28	"	"	"	16	27	"	163	"	27	
— Воронцовское - -	1634	394	1181	110	371	"	45	"	"	23019	5469	13998	907	4666	"	706	"	"	"	"	15	"	"	"	17	
— Екатериновское - -	228	39	174	13	61	"	3	"	"	1882	286	1204	159	574	"	64	"	"	"	"	"	"	"	"	"	
Итого - -	78813	19438	54257	9946	21019	6	1980	"	218	623533	151474	400801	45409	143009	23	24239	"	153	22	127	588	177	824	513		
<i>На земляхъ частного владѣнія:</i>																										
Въ 1 станѣ - -	325	63	145	75	87	"	19	"	"	1847	320	714	644	525	"	148	"	"	"	"	"	"	"	"	"	"
— 2 — - -	125	61	92	39	61	"	12	"	24	1179	517	818	303	443	"	30	"	26	"	"	"	"	"	"	"	
— 3 — - -	229	180	51	31	40	"	5	"	"	2780	1321	400	350	400	"	75	"	"	"	"	"	"	"	"	"	
— 4 — - -	Н а с е л е н н ы х ъ м ѣ с т ѣ н ѣ т ѣ .									"	"	"	"	"	"	"	"	"	"	"	"	"	"	"	"	
Итого - -	679	307	288	145	188	"	36	"	24	5806	2158	1932	1297	1368	"	253	"	26	"	"	"	"	"	"	"	
У иногороднихъ - -	2122	257	1214	151	204	"	15	"	"	18884	2117	9404	873	1454	"	47	"	"	"	"	"	"	"	"	"	
Всего въ уѣздѣ	81614	20002	55759	10242	21411	6	2031	"	242	648223	155749	412137	47579	136831	23	24539	"	179	22	127	588	177	824	513		
Вѣдомство Главнаго Пристава кочующихъ народовъ:																										
<i>Въ Большедербетовскомъ улусѣ:</i>																										
У калмыковъ - -	537	85	98	59	56	"	15	"	5	4667	490	744	412	428	"	94	"	10	"	21	"	"	105	"		
— арендаторовъ - -	2029	398	883	374	382	"	114	"	12	19476	4291	6654	2421	3244	"	1184	"	66	"	75	"	"	521	"		
<i>Въ Трухменскомъ пристаствѣ:</i>																										
У трухмень - -	504	"	388	219	172	"	238	"	5	1782	"	1187	499	450	"	873	"	"	"	731	"	"	"	"		
— арендаторовъ - -	5587	15	11	285	326	"	100	5	25	45635	60	80	1785	2135	"	727	82	88	53	"	"	134	3330	"		
Въ Ачикулакъ - Джембойлуков- скомъ пристаствѣ - -	446	30	"	"	"	"	238	"	"	507	86	"	"	"	"	2280	"	"	"	"	"	"	"	"		
Итого - -	9103	528	1380	937	936	"	705	5	42	72067	4027	8665	5117	6257	"	5158	82	164	53	827	"	134	3956	"		
Всего въ губерніи - -	285514	34825	67631	45950	61749	850	15157	105	61923	1813628	231673	456069	215086	353730	2869	122190	627	273893	351	15064	2002	1226	96077	2477		
Въ 1887 г. было - -	217735	31614	46827	29816	46301	553	13774	124	60829	2107975	266972	418348	200084	365845	5661	132914	2118	427031	495	17626	2445	2772	30037	3003		
Сравнительно: {	болѣе - -	67779	3211	20804	16134	15448	297	1383	"	1094	"	"	37721	15002	"	"	"	"	"	"	"	"	66040	"		
	менѣе - -	"	"	"	"	"	"	"	19	"	294347	35299	"	"	12115	2792	10724	1491	153138	144	2562	443	1546	"	526	

ВѢДОМОСТЬ

объ урожаѣ хлѣбовъ въ Ставропольской губерніи въ 1888 году на земляхъ городскихъ, общественнаго владѣнія и частныхъ владѣльцевъ.

СТАВРОПОЛЬСКИЙ УѢЗДЪ												
№ п/п	Имя владѣльца	Вѣд.	Пшеница	Ячмень	Овесъ	Рожь	Хлебъ	Зерно	Сѣно	Солома	Сѣна	Соломы
1	Городскія	10	8	2	4	14	10	8	0	0	0	0
2	Общественнаго владѣнія	10	8	2	4	14	10	8	0	0	0	0
3	Частныхъ владѣльцевъ	10	8	2	4	14	10	8	0	0	0	0
Итого												
АЛЕКСАНДРОВСКИЙ УѢЗДЪ												
1-й округъ												
1	Городскія	10	8	2	4	14	10	8	0	0	0	0
2	Общественнаго владѣнія	10	8	2	4	14	10	8	0	0	0	0
3	Частныхъ владѣльцевъ	10	8	2	4	14	10	8	0	0	0	0
Итого												

Названіе уѣздовъ и селеній.	Озимаго:		Я р о в а г о:					Масличныхъ:			Урожай:			
	Пшеница.	Рожь.	Пшеница.	Овесъ.	Ячмень.	Гречиха.	Просо.	Букуруза.	Горчица.	Ленъ.	Конопля.	Картофель.	Озимаго.	Яроваго.
	У р о ж а й с а м ь:													
Вѣдомство Главнаго Пристава кочую- щихъ народовъ:														
<i>Большедербетовскій улусъ:</i>														
У калмыкъ -	8 6	5 9	7 6	7 0	7 6	”	6 2	”	”	5 0	”	2 0	7 2	7 1
— арендаторовъ -	9 6	10 7	7 5	6 9	8 4	”	10 3	”	”	7 1	”	5 5	10 1	8 1
<i>Трухменское приставство:</i>														
У трухмень -	3 5	”	3 0	2 2	2 6	”	3 6	”	”	”	”	”	3 5	2 8
— арендаторовъ -	8 1	4 0	7 2	6 3	6 5	”	7 2	16 4	3 5	2 5	4 5	”	6 0	8 7
Ачикулакъ-Джембойлу- ковское приставство	1 1	2 8	”	”	”	”	9 5	”	”	”	”	”	1 9	9 5
Среднимъ числомъ -	6 1	5 8	6 3	5 5	5 2	”	7 3	16 4	3 5	4 9	4 1	3 7	5 7	7 2
Урожай въ губерніи -	6 3	6 6	6 7	4 6	5 7	3 3	8 0	6 0	3 5	7 0	1 2	4 4	6 4	4 1

ВѢДОМОСТЬ

о числѣ усовершенствованныхъ земледѣльческихъ орудій въ Ставропольской губерніи.

За 1888 годъ.

НАЗВАНІЕ ЗЕМЛЕДѢЛЬЧЕСКИХЪ ОРУДІЙ.	Ставрополь- скій уѣздъ:		Александров- скій уѣздъ:		Новогригорь- евскій уѣздъ:		Медвѣжен- скій уѣздъ:		Всего въ гу- берніи:		
	Число ору- дій.	Сумма.	Число ору- дій.	Сумма.	Число ору- дій.	Сумма.	Число ору- дій.	Сумма.	Число ору- дій.	Сумма.	
	Рубли.	Рубли.	Рубли.	Рубли.	Рубли.	Рубли.	Рубли.	Рубли.	Рубли.	Рубли.	
<i>У крестьянъ:</i>											
Молотилокъ: } паровыхъ	-	1	3600	2	9700	"	"	12	60600	15	73900
Молотилокъ: } конныхъ	-	96	33300	111	65290	17	8360	311	87251	535	194201
Плуговъ -	-	178	15637	121	7791	266	19312	1127	85539	1692	128279
Вѣялокъ -	-	44	2210	71	4509	33	2192	277	28805	430	37716
Жатвенныхъ машинъ	-	5	1675	19	6959	24	6815	46	15570	94	31019
Грабель -	-	"	"	6	1500	6	517	14	1300	26	3317
Косилокъ -	-	"	"	6	1600	14	2098	18	4395	38	8093
Сѣялокъ -	-	"	"	"	"	"	"	"	"	"	"
Итого -	-	324	56422	336	97349	365	39294	1805	283460	2830	476525
<i>У временно проживающихъ въ селеніяхъ:</i>											
Молотилокъ: } паровыхъ	-	"	"	"	"	1	1950	19	111000	20	112950
Молотилокъ: } конныхъ	-	2	158	4	2540	4	2540	7	1945	17	7183
Плуговъ -	-	1	76	1	80	8	350	"	"	10	506
Вѣялокъ -	-	1	50	2	95	1	25	"	"	4	170
Жатвенныхъ машинъ	-	1	320	"	"	3	860	"	"	4	1180
Грабель -	-	"	"	"	"	4	275	"	"	4	275
Косилокъ -	-	"	"	"	"	5	930	"	"	5	930
Итого -	-	5	604	7	2715	26	6930	26	112945	64	123194
<i>У частныхъ землевладѣльцевъ:</i>											
Молотилокъ: } паровыхъ	-	1	5200	1	6000	"	"	1	9000	3	20200
Молотилокъ: } конныхъ	-	1	400	5	2650	"	"	"	"	6	3050
Плуговъ -	-	8	520	310	24549	3	215	"	"	321	25284
Вѣялокъ -	-	7	785	71	4290	1	125	"	"	79	5200
Жатвенныхъ машинъ	-	5	2620	"	"	"	"	2	560	7	3180
Грабель -	-	2	150	"	"	"	"	"	"	2	150
Косилокъ -	-	3	675	102	17995	"	"	2	230	107	18900
Сѣялокъ -	-	1	280	"	"	"	"	"	"	1	280
Итого -	-	28	10630	489	55484	4	340	5	9790	526	76244
<i>Всего въ губерніи:</i>											
Молотилокъ: } паровыхъ	-	2	8800	3	15700	1	1950	32	180600	38	207050
Молотилокъ: } конныхъ	-	99	33858	120	70480	21	10900	318	89196	558	204434
Плуговъ -	-	187	16233	432	32420	277	19877	1127	85539	2023	154039
Вѣялокъ -	-	52	3045	144	8894	40	2342	277	28805	513	43086
Жатвенныхъ машинъ	-	11	4615	19	6959	27	7675	48	16130	105	35379
Грабель -	-	2	150	6	1500	10	792	14	1300	32	3742
Косилокъ -	-	3	675	108	19595	19	3028	20	4625	150	27293
Сѣялокъ -	-	1	280	"	"	"	"	"	"	1	280
Итого -	-	357	67656	832	155548	395	46564	1836	406195	3420	675963

ВѢДОМОСТЬ

О ЧИСЛИТЕЛЬНОСТИ СКОТОВОДСТВА

ВЪ СТАВРОПОЛЬСКОЙ ГУБЕРНИИ.

За 1888 годъ.

Города, уѣзды и кочующіе народы.	Лошадей.				Рогатаго скота.			Овецъ всѣхъ возрастовъ.		Козъ всѣхъ возрастовъ.		Буйвол. всѣхъ возрастовъ.		Верблюдовъ всѣхъ возрастовъ.		Свиней всѣхъ возрастовъ.		Сколько въ теченіи 1888 г. пало безъ различія возраста.					
	4-хъ лѣтъ и старше, могущихъ работать, безъ различ. пола.	Плод. коб. какъ въ табун., такъ и на дому содержимыхъ.	Жеребцовъ и жеребятъ табунныхъ и домашнихъ.	Годныхъ къ раб. вольевъ.	Дойныхъ коровъ.	Яловокъ и теллятъ и вообще гужеваго скота.	Простыхъ и вольныхъ.	Полношерстныхъ.	Калмычскихъ и ногайскихъ.	Козъ всѣхъ возрастовъ.	Буйвол. всѣхъ возрастовъ.	Верблюдовъ всѣхъ возрастовъ.	Свиней всѣхъ возрастовъ.	Лошадей.	Рогатаго скота.	Овецъ.		Козл.	Буйволовъ.	Верблюдовъ.	Свиней.		
Гор. Ставрополь -	1600	"	"	300	1500	2500	"	"	"	8	"	700	"	"	"	"	"	"	"	"	1		
Заштатный гор. Св. Креста -	393	112	29	68	330	490	4655	"	90	"	"	19	57	81	89	"	8	"	"	"			
Итого -	1993	112	29	368	1830	2990	4655	"	90	8	"	719	57	81	89	"	8	"	"	1			
Въ уѣздахъ:																							
<i>Въ Ставропольскомъ:</i>																							
У крестьянъ -	8186	1993	2597	35602	20652	31913	253396	201	45	9605	"	3	23750	360	2054	13527	"	274	"	1141			
— частныхъ землевладѣльцевъ -	1074	539	281	2091	1704	7828	17392	1892	43	1851	7	"	982	30	186	2236	1826	42	"	8			
— иногороднихъ -	346	44	19	249	401	257	463	"	"	16	"	"	353	3	4	2	"	"	"	5			
Итого -	9606	2576	2897	37942	22657	39998	271251	2093	88	11472	7	3	25085	393	2244	15765	2826	316	"	1154			
<i>Въ Александровскомъ:</i>																							
У крестьянъ -	11434	2803	2478	51104	31116	51522	247905	639	150	7557	66	7	27064	303	2802	25605	2745	282	2	515			
— частныхъ землевладѣльцевъ -	1725	1127	840	4568	3478	8273	7681	9391	1	2087	"	41	2207	113	682	8198	23739	161	"	92			
— иногороднихъ -	1150	154	124	880	1077	1337	1610	40	"	103	4	"	912	15	35	121	"	1	"	6			
Итого -	14309	4084	3442	56552	35671	61132	257196	10070	151	9747	70	48	30213	431	3519	33924	26484	448	2	613			
<i>Въ Новогригорьевскомъ:</i>																							
У крестьянъ -	13284	2389	2449	62783	41430	74067	548777	152	44	16097	"	78	29642	470	3300	44063	"	578	"	842			
— частныхъ землевладѣльцевъ -	1119	383	256	1286	1606	3347	29044	907	638	597	17	196	332	99	107	2748	1023	26	"	17			
— иногороднихъ -	850	139	115	680	951	1481	5263	247	"	554	6	"	731	17	48	65	1600	180	"	35			
Итого -	15253	2911	2820	64749	43987	78895	583084	1307	682	17248	23	275	30705	586	3455	46876	2623	784	"	894			
<i>Въ Медвеженскомъ уездѣ:</i>																							
У крестьянъ -	25618	3968	6495	48029	37356	82719	420184	372	3	14012	"	6	51809	667	3594	17390	762	162	"	919			
— частныхъ землевладѣльцевъ -	146	162	103	344	312	1283	6490	242	"	316	"	"	242	12	32	1344	"	"	"	"			
— иногороднихъ -	1252	155	155	267	739	1016	515	130	"	61	5	"	1005	15	23	"	314	4	"	16			
Итого -	27016	4285	6753	48640	38407	85018	427189	745	3	14389	5	6	53062	694	3649	18734	1075	166	"	925			
Вѣдомство Главнаго Пристава кочующихъ народовъ:																							
<i>Въ Большедербетовскомъ улусѣ:</i>																							
У калмыковъ -	1079	544	314	666	4445	8590	17493	240	947	1244	"	14	76	48	374	837	190	79	"	5			
— арендаторовъ -	504	99	88	1944	1915	12344	69457	642	23	1833	"	16	1025	23	445	3153	2354	120	"	44			
<i>Въ приставствахъ:</i>																							
Въ Трухменскомъ -	3728	4028	3176	2577	4109	4397	"	"	9413	12117	"	6601	"	278	485	7532	"	220	"	122			
— Ачикулакъ-Джембойлуковскомъ -	1810	1280	4436	613	4562	10717	"	"	8563	4839	"	566	"	3	133	11	"	"	"	"			
Итого -	7121	5951	7014	5800	15031	36048	86950	6668	9413	20033	"	7197	1101	352	1437	14077	2544	419	"	122			
Всего въ губерніи -	75298	19919	23955	214051	157583	304081	1630325	148830	870	72979	113	7529	140885	2513	14385	129465	35552	2141	2	125			
<i>Въ 1887 г., за исключеніемъ Карангайскаго скота, было -</i>																							
	70269	17194	17855	209377	154308	276284	1503786	78854	151	62903	79	7042	84592	3317	31813	175814	29487	3313	"	128			
Сравнительно: { болѣе -	5029	2725	6100	4674	3275	27797	126539	69979	719	10076	34	487	56293	"	"	"	6065	"	2	"			
{ менѣе -	"	"	"	"	"	"	"	"	"	"	"	"	"	804	17428	46349	"	1172	"	3			

ВѢДОМОСТЬ

о фабрикахъ и заводахъ

въ ставропольской губернии.

За 1888 годъ.

РОДЪ ФАБРИКЪ и ЗАВОДОВЪ.	Г. Ставрополь.			Ставропольскій уѣздъ.			Сандровскій уѣздъ.	Заштатный городъ Св. Креста.			Новогригорьевскій уѣздъ.			Медвѣженскій уѣздъ.			Всего въ губерніи.							
	Число фабрикъ и заводовъ.	Сумма производительно-сти.	Число рабочихъ.	Число фабрикъ и заводовъ.	Сумма производительно-сти.	Число рабочихъ.	Число фабрикъ и заводовъ.	Сумма производительно-сти.	Число рабочихъ.	Число фабрикъ и заводовъ.	Сумма производительно-сти.	Число рабочихъ.	Число фабрикъ и заводовъ.	Сумма производительно-сти.	Число рабочихъ.	Число фабрикъ и заводовъ.	Сумма производительно-сти.	Число рабочихъ.	Число фабрикъ и заводовъ.	Сумма производительно-сти.	Число рабочихъ.			
<i>Заводы, обрабатывающіе растительные продукты:</i>																								
Винокуренныхъ	-	-	-	2	62000	95	"	"	"	1	8368	20	4	32417	71	"	"	"	2	62000	95			
Виноградо-водочныхъ	-	-	-	3	35200	22	"	"	"	"	"	"	"	"	"	"	"	"	5	40785	91			
Пиво и медоваренныхъ	-	-	-	3	35200	22	"	"	"	"	"	"	"	"	"	"	"	"	4	39200	25			
Маслобойныхъ	-	-	-	1	8868	6	15	1570	22	7	13568	126	45	12150	74	34	25210	43	169	61366	271			
Крупорушныхъ	-	-	-	3	88240	37	"	"	"	"	"	"	6	1665	8	5	4500	5	11	6165	13			
Мукомольныхъ:	паровыхъ	-	-	3	88240	37	"	"	"	"	"	"	1	300	2	3	74200	16	7	162740	55			
	водяныхъ	-	-	15	13320	17	187	41410	194	15	49535	194	"	176	62885	177	22	12140	25	552	179290	607		
	вѣтряныхъ	-	-	"	"	"	84	8175	84	4	17880	46	"	226	36072	226	518	176625	519	874	238812	875		
	конныхъ	-	-	1	2180	2	"	"	"	"	"	"	2	650	2	30	10000	140	33	12830	144			
Воскобойныхъ	-	-	-	2	24800	10	"	"	"	"	"	"	"	"	"	"	"	"	2	24800	10			
Восковыхъ свѣчей	-	-	-	"	"	"	"	"	"	"	"	"	"	"	"	"	"	"	1	1000	4			
Винодавильныхъ (чихирни)	-	-	-	"	"	"	"	"	"	7	10700	155	"	488	13920	1469	"	"	566	24620	1624			
Итого	-	-	-	27	234608	189	286	51155	300	35	96683	528	1	8368	20	948	160059	2029	612	302735	748	2226	853608	3814
<i>Заводы, обрабатывающіе животные продукты:</i>																								
Мыловаренныхъ	-	-	-	2	2450	5	"	"	"	"	"	"	"	"	"	"	"	"	3	5450	9			
Салотопныхъ	-	-	-	"	"	"	"	"	"	"	"	"	3	4020	12	"	"	"	4	7020	17			
Кожевенныхъ	-	-	-	3	22950	12	1	1500	4	"	"	"	4	12500	11	20	14850	33	39	63400	83			
Выдѣлывающихъ овчины	-	-	-	"	"	"	23	4000	47	"	"	"	20	4020	29	35	10475	58	112	22903	186			
Овчино-шубныхъ	-	-	-	"	"	"	"	"	"	"	"	"	"	"	15	5700	20	21	10600	37				
Сыромятныхъ	-	-	-	4	12450	23	"	"	"	"	"	"	"	"	"	"	"	"	4	12450	23			
Скотобойныхъ	-	-	-	3	31300	17	"	"	"	"	"	"	"	"	"	"	"	"	3	34300	17			
Свѣчно-сальныхъ	-	-	-	3	12350	14	"	"	"	"	"	"	"	"	"	"	"	"	3	12350	14			
Клееварныхъ	-	-	-	"	"	"	"	"	"	"	"	"	"	"	"	"	"	"	"	"	"			
Итого	-	-	-	15	84500	71	24	5500	51	"	26908	101	"	27	20540	52	70	31025	111	189	168473	386		
<i>Заводы, обрабатывающіе ископаемые продукты:</i>																								
Кирпичныхъ	-	-	-	12	3736	24	"	"	"	"	"	"	2	600	5	5	6400	21	23	13666	60			
Кафельныхъ	-	-	-	2	840	4	"	"	"	"	"	"	"	"	"	"	"	"	2	840	4			
Известковыхъ	-	-	-	1	550	2	6	4700	22	"	"	"	"	"	"	"	"	"	7	5250	24			
Горшечныхъ	-	-	-	7	2263	13	3	600	6	"	"	"	11	575	12	16	12400	26	51	17348	71			
Итого	-	-	-	22	7389	43	9	5300	28	"	4440	24	"	13	1175	17	21	18800	47	83	37104	159		
Всего въ губерніи	-	-	-	64	326497	303	319	61955	379	4	128031	653	1	8368	20	988	181774	2098	703	352560	906	2498	1059185	4359
Въ 1887 г. было	-	-	-	49	234982	257	355	69050	408	4	191934	635	1	62808	17	949	303512	1763	799	412746	977	2589	1275032	4057
Сравнительно:	болѣе	-	-	15	91515	46	"	"	"	"	18	"	7	39	"	335	"	"	"	"	302			
	менѣе	-	-	"	"	"	36	7095	29	"	63903	"	"	"	54440	"	"	121738	96	60186	71	91	215847	"

ВѢДОМОСТЬ
О ДВИЖЕНІИ НАСЕЛЕНІЯ
ВЪ СТАВРОПОЛЬСКОЙ ГУБЕРНІИ.

За 1888 годъ.

Уездъ	Муж. пола	Жен. пола	Всего	Средн. число на кв. версту
Александровскій уездъ	101	101	202	101
Восточный уездъ	170	170	340	170
Городской уездъ	113	113	226	113
Кавказскій уездъ	184	184	368	184
Кочубеевскій уездъ	92	92	184	92
Криворожскій уездъ	119	119	238	119
Кубанскій уездъ	200	200	400	200
Морской уездъ	105	105	210	105
Новоороскскій уездъ	107	107	214	107
Осетинскій уездъ	181	181	362	181
Славянский уездъ	119	119	238	119
Тбилисскій уездъ	210	210	420	210
Терекскій уездъ	88	88	176	88
Тифлисскій уездъ	61	61	122	61
Усть-Лабинскій уездъ	121	121	242	121
Хабаровскій уездъ	3	3	6	3
Хвалынский уездъ	121	121	242	121
Якутскій уездъ	121	121	242	121
Итого по губернии	2510	2510	5020	2510

Города, селенія и кочующіе народы.	Сколько повѣнчанныхъ браковъ въ 1888 году?	Ч и с л о			Р о д и в ш и х с я:						Число умершихъ:			Прибыль или убыль.		
		Законнорожденныхъ.			Незаконнорожденныхъ:			В с е г о:			Мужскаго пола.	Женскаго пола.	Обоего пола.			
		Мужскаго пола.	Женскаго пола.	Обоего пола.	Мужскаго пола.	Женскаго пола.	Обоего пола.	Мужскаго пола.	Женскаго пола.	Обоего пола.						
Гор. Ставрополь:																
Православнаго вѣроисповѣданія	-	226	530	500	1030	18	24	42	548	524	1072	436	328	764	+	308
Раскольниковъ	-	9	1	9	10	"	"	"	1	9	10	3	2	5	+	5
Римско-католиковъ	-	5	13	10	23	"	"	"	13	10	23	13	8	21	+	2
Евангелическо-лютеранъ	-	3	5	2	7	"	"	"	5	2	7	4	3	7	"	14
Армяно-григоріанъ	-	"	21	15	36	"	"	"	21	15	36	13	9	22	+	29
Евреевъ	-	"	20	22	42	"	"	"	20	22	42	6	7	13	+	2
Магометанъ	-	"	2	"	2	"	"	"	2	"	2	"	"	"	+	"
Защитный гор. Св. Креста:																
Армяно-григоріанъ	-	38	113	122	235	"	"	"	113	122	235	67	54	121	+	114
Итого	-	289	705	680	1385	18	24	42	723	704	1427	542	411	953	+	474
Ставропольскій уѣздъ:																
Сел. Михайловское	-	82	223	191	414	4	"	4	227	191	418	169	148	317	+	101
— Надежда	-	61	164	176	340	"	"	"	164	176	340	113	107	220	+	120
— Старомарьевское	-	45	98	113	211	"	"	"	99	115	214	53	45	98	+	116
— Вешпагирь	-	54	139	164	303	2	"	2	141	164	305	87	109	196	+	109
— Татарка	-	28	112	92	204	"	"	"	112	93	205	56	58	114	+	91
— Спицевка съ деревнею Кононовкою	-	34	128	113	241	"	"	"	128	113	241	43	40	83	+	158
— Кугульта	-	83	263	230	493	"	"	"	263	231	494	161	153	314	+	180
— Московское	-	88	176	165	341	"	"	"	177	165	342	86	103	189	+	153
— Тугулукъ	-	48	102	97	199	"	"	"	102	99	201	60	62	122	+	79
— Благодатное	-	68	158	161	319	"	"	"	158	163	321	60	53	113	+	208
— Константиновское	-	81	218	210	428	"	"	"	219	213	432	136	115	251	+	181
— Дубовка	-	36	87	88	175	"	"	"	87	83	175	64	45	109	+	66
— Казинка	-	28	60	61	121	"	"	"	60	61	121	39	33	72	+	49
— Целагиада	-	45	117	121	238	"	"	"	117	121	238	93	79	172	+	66
Бол. Иогансдорфъ (лютеране)	-	4	11	3	14	"	"	"	11	5	16	3	6	9	+	7
Сел. Безопасное	-	115	359	324	683	"	10	11	360	334	694	174	145	319	+	375
— Донское	-	116	249	264	513	"	2	3	250	266	516	192	201	393	+	123
— Новогеоргиевское	-	118	348	335	683	"	4	6	350	339	689	218	217	435	+	254
— Птичье	-	41	151	155	306	"	"	"	151	155	306	59	54	113	+	193
— Тищенское	-	25	98	86	184	"	1	1	98	87	185	48	37	85	+	100
<i>Въ томъ числѣ:</i>																
Православныхъ	-	1196	3250	3146	6396	13	28	41	3263	3174	6437	1911	1804	3715	+	2722
Лютеранъ	-	4	11	3	14	"	2	2	11	5	16	3	6	9	+	7
Итого	-	1200	3261	3149	6410	13	30	43	3274	3179	6453	1914	1810	3724	+	2729
Александровскій уѣздъ:																
Сел. Новосельцы	-	51	227	212	439	1	"	1	228	212	440	123	122	245	+	195
— Китаевское	-	44	126	118	244	"	"	"	126	118	244	60	63	123	+	121
— Чернолѣское	-	61	242	248	490	"	1	2	243	249	492	134	119	253	+	239
— Тогуловское	-	25	91	71	162	"	1	1	91	72	163	68	63	131	+	32
— Грушевское	-	43	117	123	240	"	"	"	118	123	241	68	75	143	+	98
— Калиновское	-	66	136	119	255	"	1	1	136	120	256	63	67	130	+	126
— Журавка	-	65	137	136	273	"	1	1	137	137	274	133	131	264	+	10
— Паданское	-	20	24	37	61	"	"	"	25	37	62	26	21	48	+	14
— Няны	-	40	150	146	296	"	"	"	150	146	296	108	101	209	+	87
— Новогригорьевское	-	60	146	139	285	"	1	3	148	140	288	173	172	345	-	57

Города, селенія и кочующіе народы.	Сколько повѣнчанныхъ браковъ въ 1888 году?	Ч и с л о			Р о д и в ш и х с я:						Число умершихъ:			Прибыль или убыль.	
		Законнорожденныхъ.			Незаконнорожденныхъ:			В с е г о:			Мужскаго пола.	Женскаго пола.	Обоего пола.		
		Мужскаго пола.	Женскаго пола.	Обоего пола.	Мужскаго пола.	Женскаго пола.	Обоего пола.	Мужскаго пола.	Женскаго пола.	Обоего пола.					
Сел. Воронцово-Александровское - -	135	295	243	538	"	3	3	295	246	541	213	200	413	+	128
— Отказное - - - -	89	295	263	558	2	"	2	297	263	560	169	141	310	+	250
— Солдатско-Александровское - -	89	192	205	397	2	1	3	191	206	400	125	112	237	+	163
— Новозаведенное - - - -	37	125	132	257	"	"	"	125	132	257	82	93	175	+	82
— Обальное - - - -	62	185	159	344	"	1	1	185	160	345	123	116	239	+	106
— Ново-Бурукшунское - - - -	14	48	37	85	"	"	"	48	37	85	23	38	61	+	24
— Александровское - - - -	93	265	244	509	4	3	7	269	247	516	115	116	231	+	285
— Сергіевское - - - -	42	122	122	244	"	3	3	122	125	247	82	83	165	+	82
— Съверное - - - -	56	134	105	239	1	"	1	135	105	240	111	104	215	+	25
— Круглолъское - - - -	99	228	243	471	2	"	2	230	243	473	108	126	234	+	239
— Сабля - - - -	21	101	110	211	"	"	"	101	110	211	38	32	70	+	141
— Ногуть - - - -	95	336	303	639	"	"	"	336	303	639	201	178	379	+	260
— Крымъ-Гиреевское - - - -	66	205	212	417	2	2	4	207	214	421	100	87	187	+	234
— Султанское - - - -	102	300	285	585	2	4	6	302	289	591	150	143	293	+	298
— Казанское - - - -	81	171	163	334	1	2	3	172	165	337	87	92	179	+	158
— Подгорное (лютеране) - - - -	11	16	15	31	"	"	"	16	15	31	7	1	8	+	23
— Куршавское - - - -	60	191	186	377	1	1	2	192	187	379	129	119	248	+	131
— Канглы (магометане) - - - -	36	44	54	98	"	"	"	44	54	98	38	57	95	+	3
<i>На земляхъ частного владѣнія:</i>															
Сел. Никольское (баптисты) - - - -	5	6	5	11	"	"	"	6	5	11	6	7	13	—	2
<i>Въ томъ числѣ:</i>															
Православныхъ - - - -	1619	4589	4361	8950	23	25	48	4612	4386	8998	2813	2714	5527	+	3471
Баптистовъ - - - -	5	6	5	11	"	"	"	6	5	11	6	7	13	—	2
Лютеранъ - - - -	11	16	15	31	"	"	"	16	15	31	7	1	8	+	23
Магометанъ - - - -	36	44	54	98	"	"	"	44	54	98	38	57	95	+	3
Итого - - - -	1671	4655	4435	9090	23	25	48	4678	4460	9138	2864	2779	5643	+	3495
<i>Новогригорьевскій уѣздъ:</i>															
Сел. Архангельское - - - -	104	302	245	547	1	2	3	303	247	550	166	182	348	+	202
— Покойное - - - -	68	109	205	314	1	"	1	110	205	315	166	171	337	—	22
— Преображенское - - - -	14	43	56	99	"	"	"	43	56	99	35	24	59	+	40
— Величавое - - - -	29	75	80	155	"	"	"	75	80	155	41	51	95	+	60
— Урожайное - - - -	57	143	135	278	"	1	1	143	136	279	61	59	120	+	159
— Владиміровка - - - -	15	24	30	54	2	"	2	26	30	56	10	15	25	+	31
— Прасковья - - - -	122	326	339	665	"	"	"	326	339	665	263	258	521	+	144
От. Орловскій - - - -	46	84	74	158	1	"	1	85	74	159	41	45	86	+	73
Сел. Лѣвокумское - - - -	46	163	188	351	"	"	"	163	188	351	92	102	194	+	157
— Правокумское - - - -	37	113	121	234	"	"	"	113	121	234	94	104	198	+	36
— Благодарное - - - -	114	319	323	642	1	"	1	320	323	643	263	252	515	+	128
— Елисаветинское - - - -	36	84	81	165	1	1	2	85	82	167	56	58	114	+	53
— Бурлацкое - - - -	32	83	71	154	"	1	1	83	72	155	103	85	188	—	33
— Спасское - - - -	28	82	79	161	1	1	2	83	80	163	63	59	122	+	41
— Медвѣдское - - - -	43	153	126	279	1	1	2	154	127	281	94	109	203	+	78
— Орѣховское - - - -	34	92	95	187	"	"	"	92	95	187	46	35	81	+	106
— Сухая-Буйвола - - - -	31	105	116	221	1	1	2	106	117	223	55	59	114	+	109
— Шишкино - - - -	18	29	19	48	1	1	2	30	20	50	58	48	106	—	56
— Александрійское - - - -	102	183	184	367	2	"	2	185	184	369	170	169	339	+	30
— Сотниково - - - -	63	177	180	357	2	1	3	179	181	360	71	65	136	+	224
— Довсунъ (лютеране) - - - -	13	23	31	55	"	"	"	23	31	54	17	18	35	+	19
— Высоцкое - - - -	77	179	182	361	1	"	1	180	182	362	101	111	212	+	150
— Арзгиръ - - - -	88	213	200	413	"	2	2	213	202	415	75	74	149	+	266
— Петровское - - - -	121	259	267	526	"	2	2	259	269	528	104	135	239	+	289

Города, селенія и кочующіе народы.	Сколько повѣнчанныхъ браковъ въ 1888 году?	Ч и с л о			Р о д и в ш и х с я:						Число умершихъ:			Прибыль или убыль.	
		Законнорожденныхъ.			Незаконнорожденныхъ:			В с е г о:			Муж-скаго пола.	Жен-скаго пола.	Обоего пола.		
		Муж-скаго пола.	Жен-скаго пола.	Обоего пола.	Муж-скаго пола.	Жен-скаго пола.	Обоего пола.	Муж-скаго пола.	Жен-скаго пола.	Обоего пола.					
Сел. Донская-Балка	44	137	109	246	"	"	"	137	109	246	80	55	135	+	111
— Казгулакъ	39	100	91	191	"	"	"	100	91	191	60	65	125	+	66
— Овощи	55	105	124	229	"	"	"	105	124	229	72	67	139	+	90
— Малыя-Ягуры	37	101	85	186	"	"	"	101	87	188	40	38	78	+	110
— Камбулатъ	53	96	83	179	"	1	1	96	84	180	55	54	109	+	71
— Николина-Балка	43	89	70	159	"	1	1	89	70	159	45	49	94	+	65
— Винодѣльное	71	197	202	399	"	1	3	199	203	402	101	100	201	+	201
— Предтеченское	56	200	160	360	"	1	1	200	161	361	55	55	110	+	251
— Крымско-Кевсалинское (магометане)	17	94	79	173	"	"	"	94	79	173	84	70	154	+	19
— Малая-Джалга	47	159	174	333	"	1	2	160	175	335	111	77	188	+	147
— Старый-Бурукшунъ	33	50	61	111	"	"	"	50	61	111	35	25	60	+	51
— Кіевское	54	180	138	318	"	1	2	181	140	321	76	71	147	+	174
— Кистинское	55	150	150	300	"	1	2	151	151	302	52	57	109	+	193
— Дивное	75	194	175	369	"	"	"	194	175	369	89	80	169	+	200
— Здвиженское	59	76	84	160	"	1	1	76	85	161	57	53	110	+	51
— Митрофановское	40	134	104	238	"	1	1	134	105	239	35	43	78	+	161
— Вознесенское	18	33	34	67	"	"	"	33	34	67	23	29	52	+	15
— Рогули	59	172	162	334	"	1	2	173	164	337	225	198	423	—	86
— Дербетовка	53	131	140	271	"	"	"	131	140	271	87	100	187	+	84
— Большая-Джалга	107	324	293	617	"	"	"	324	293	617	123	121	244	+	393
— Яшалга	32	37	36	73	"	"	"	37	36	73	8	8	16	+	57
<i>Въ томъ числѣ:</i>															
Православныхъ	2356	6005	5871	11876	22	27	49	6027	5898	11925	3657	3618	7275	+	4650
Лютеранъ	13	23	31	54	"	"	"	23	31	54	17	18	35	+	19
Магометанъ	17	94	79	173	"	"	"	94	79	173	84	70	154	+	19
Итого	2386	6122	5981	12103	22	27	49	6144	6008	12152	3758	3706	7464	+	4688
Медвѣженскій уѣздъ:															
Сел. Медвѣжье	84	328	334	662	1	"	1	329	334	663	136	114	250	+	413
— Преградное	95	278	290	568	1	2	3	279	292	571	129	134	263	+	308
— Ладовская-Балка	107	337	364	701	2	2	4	339	366	705	178	145	323	+	382
— Ново-Михайловское	36	98	100	198	"	1	1	98	101	199	49	37	86	+	113
— Ново-Дмитріевское	87	299	309	608	"	2	2	299	311	610	136	125	261	+	349
— Тахта	61	169	168	337	"	"	"	169	168	337	50	56	106	+	231
— Бѣлая-Глина	133	589	524	1113	6	6	12	595	530	1125	316	284	600	+	525
— Горько-Балковское	28	123	118	241	3	5	8	126	123	249	71	75	146	+	103
— Ново-Павловское	44	204	798	402	"	1	1	204	199	403	81	87	168	+	235
— Кулешовское	24	101	84	185	"	1	1	102	84	186	39	44	83	+	103
— Средне-Егорлыкское	108	441	472	913	9	9	18	450	481	931	326	321	647	+	284
— Лопанское	56	100	116	216	"	"	"	100	116	216	57	80	137	+	79
— Песчанокосское	79	304	231	535	4	3	7	308	234	542	152	156	308	+	234
— Богородицкое	53	176	201	377	4	"	4	180	201	381	91	94	185	+	196
— Поливенное	43	137	126	263	"	1	1	137	127	264	39	34	73	+	191
— Николаевское	57	117	109	226	"	"	"	117	109	226	64	46	110	+	116
— Развильное	38	82	77	159	"	"	"	82	77	159	35	36	71	+	88
— Раскольниковъ	9	23	21	44	"	"	"	23	21	44	7	6	13	+	31
— Лѣтницкое	87	261	251	512	"	2	3	262	253	515	109	105	214	+	301
— Жуковское	52	126	136	262	1	1	2	127	137	264	57	43	100	+	164
— Раскольниковъ	7	19	21	40	"	"	"	19	21	40	10	12	22	+	18
— Разышное	42	111	100	211	3	"	3	114	100	214	60	65	125	+	89

Города, селенія и кочующіе народы.	Сколько повѣнчанныхъ браковъ въ 1888 году?	Ч и с л о			Р о д и в ш и х с я:						Число умершихъ:			Прибыль или убыль.	
		Законнорожденныхъ.			Незаконнорожденныхъ:			В с е г о:			Мужскаго пола.	Женскаго пола.	Обоего пола.		
		Мужскаго пола.	Женскаго пола.	Обоего пола.	Мужскаго пола.	Женскаго пола.	Обоего пола.	Мужскаго пола.	Женскаго пола.	Обоего пола.					
Сел. Привольное - - -	38	156	185	34	4	2	6	160	187	347	74	53	127	+	220
— Кручено-Балковское - - -	32	82	87	16	1	"	1	83	87	170	51	62	113	+	57
— Сысоево-Александровское - - -	7	45	35	8	"	2	2	45	37	82	26	13	39	+	43
— Сандата - - -	114	262	276	53	1	2	3	263	278	541	101	117	218	+	323
— Ивановское - - -	60	130	129	25	"	1	1	130	130	260	52	45	97	+	163
— Красная-Поляна - - -	99	356	307	66	3	3	6	359	310	669	113	112	225	+	444
— Ново-Егорлыкское - - -	110	321	261	58	"	2	2	321	263	584	118	109	227	+	357
— Березовское - - -	38	95	131	22	3	1	4	98	132	230	55	66	121	+	109
— Хагинско-Нѣмецкое - - -	20	22	25	4	1	"	1	23	25	48	16	14	30	+	18
— Эсто-Хагинское - - -	9	13	7	2	"	"	"	13	7	20	12	15	27	-	7
— Баранниково - - -	49	95	71	16	"	2	2	95	73	168	49	43	92	+	76
— Ново-Манычское - - -	31	66	80	14	"	"	"	66	80	146	34	46	80	+	66
— Воронцовское - - -	77	225	199	42	2	4	6	227	203	430	132	138	270	+	160
— Екатериновское - - -	38	117	111	22	3	"	3	120	111	231	64	59	123	+	108
<i>Въ томъ числѣ:</i>															
Православныхъ - - -	2007	6331	6180	1251	53	54	107	6384	6234	12618	3044	2944	5988	+	6630
Раскольниковъ - - -	16	42	42	84	"	"	"	42	42	84	17	18	35	+	49
Лютеранъ - - -	29	35	32	67	1	"	1	36	32	68	28	29	57	+	11
Итого - - -	2052	6408	6254	1266	54	54	108	6462	6308	12770	3089	2991	6080	+	6690
Вѣдомство Главнаго Пристава кочующихъ народовъ:															
<i>Буддисты:</i>															
Калмыки Больше-Дербетовскаго улуса - - -	118	200	193	393	1	"	1	201	193	394	150	155	305	+	89
<i>Магометане-сунниты:</i>															
Въ представствѣхъ:															
Въ Трухменскомъ - - -	256	227	198	425	"	"	"	227	198	425	208	173	381	+	44
— Ачикулакъ-Джембойлуковскомъ - - -	215	216	164	380	"	"	"	216	164	380	218	177	395	-	15
Итого - - -	579	643	555	1198	1	"	1	644	555	1199	576	505	1081	+	118
Всего въ губерніи - - -	8177	21794	21054	42848	31	160	291	21925	21214	43139	12743	12202	24945	+	18194
<i>Въ томъ числѣ:</i>															
Православныхъ - - -	7404	20705	20058	40763	29	158	287	20834	20216	41050	11861	11408	23269	+	17781
Раскольниковъ - - -	25	43	51	94	"	"	"	43	51	94	20	20	40	+	54
Баптистовъ - - -	5	6	5	11	"	"	"	6	5	11	6	7	13	-	2
Римско-католиковъ - - -	5	13	10	23	"	"	"	13	10	23	13	8	21	+	2
Евангелико-лютеранъ - - -	60	90	83	173	1	2	3	91	85	176	59	57	116	+	60

Города, селенія и кочующіе народы.	Сколько повѣнчанныхъ браковъ въ 1888 году?	Ч и с л			Р о д и в ш и х с я:						Число умершихъ:			Прибыль или убыль.				
		Законнорожденныхъ.			Незаконнорожденныхъ:			В с е г о:			Мужскаго пола.	Женскаго пола.	Обоего пола.					
		Мужскаго пола.	Женскаго пола.	Обоего пола.	Мужскаго пола.	Женскаго пола.	Обоего пола.	Мужскаго пола.	Женскаго пола.	Обоего пола.								
Армяно-григоріанъ	-	-	-	33	134	137	27	"	"	"	134	137	271	80	63	143	+ 128	
Евреевъ	-	-	-	8	20	22	4	"	"	"	20	22	42	6	7	13	+ 29	
Магометанъ	-	-	-	524	583	495	1078	"	"	"	583	495	1078	548	477	1025	+ 53	
Буддистовъ	-	-	-	108	200	193	398	" 1	"	" 1	201	193	394	150	155	305	+ 89	
Итого	-	-	-	8177	21794	21054	42848	131	160	291	21925	21214	43139	12743	12202	24945	+ 18194	
Въ 1887 году было	-	-	-	8426	19042	18719	37761	196	180	376	19238	18899	38137	14769	13957	28726	+ 9411	
Сравнительно:	{	болѣе	-	-	"	2752	2335	5087	"	"	"	2687	2315	5002	"	"	"	+ 8783
		менѣе	-	-	249	"	"	"	65	20	85	"	"	"	2026	1755	3781	"

ВѢДОМОСТЬ
ОБЪ ОКЛАДНЫХЪ СБОРАХЪ
ВЪ СТАВРОПОЛЬСКОЙ ГУБЕРНІИ.

За 1888 годъ.

Наименованіе сборовъ.	Слѣдовало взыскать.						Вновь причислено.						И с к л ю ч е н о.						В з ы с к а н о.						Осталось къ 1-му Января 1889 г.						
	Недоимокъ.		О к л а д а.				Недоимокъ.		О к л а д а.				Недоимокъ.		О к л а д а.				Недоимокъ.		О к л а д а.				Всего.						
			1-й половины.		2-й половины.				1-й половины.		2-й половины.				1-й половины.		2-й половины.				1-й половины.		2-й половины.								
	Руб.	К.	Руб.	К.	Руб.	К.	Руб.	К.	Руб.	К.	Руб.	К.	Руб.	К.	Руб.	К.	Руб.	К.	Руб.	К.	Руб.	К.	Руб.	К.	Руб.	К.	Руб.	К.			
Подати и налоги:																															
<i>1. Государственный поземельный налогъ:</i>																															
Съ земель, принадлежащихъ государственнымъ крестьянамъ -																															
17204	59	25901	16	25900	67	173	72	"	"	"	4061	81	456	10	500	56	13089	86	24584	96	22104	4	227	14	860	10	3296	7	4383	31	
Поступило въ льготный срокъ съ 1 по 15 Января 1889 г. 425 р. 95 к.																															
Поступило на 1889 г. 614 р. 57 к.																															
Сверхъ того недоимокъ отсроченныхъ и неподлежащихъ взысканію по не наступленію срока -																															
499	82	"	"	"	"	"	"	"	"	"	"	"	"	"	"	"	313	79	"	"	"	"	186	3	"	"	"	"	186	3	
Временно обязанныхъ крестьянъ																															
29	"	235	12	235	11	"	"	"	"	"	"	"	"	13	"	"	29	"	222	70	222	82	"	"	12	29	12	29	24	58	
Нѣмецкимъ колонистамъ -																															
"	"	7	87	7	86	"	"	"	"	"	"	"	"	"	"	"	"	"	7	87	7	86	"	"	"	"	"	"	"	"	
Съ земель, принадлежащихъ Удѣльному вѣдомству -																															
"	"	1204	64	1204	64	"	"	"	"	"	"	"	"	"	"	"	"	"	1204	64	1204	64	"	"	"	"	"	"	"	"	
Съ частныхъ владѣльцевъ какъ-то: помѣщиковъ, купцовъ и другихъ лицъ Ставропольскаго уѣзда																															
1706	12	1839	66	1839	65	240	76	113	2	"	83	136	7	281	1	"	768	95	1366	38	1091	14	1041	86	305	29	749	36	2096	51	
Поступило въ льготный срокъ съ 1 по 15 Января 1889 г. 71 р. 33 к.																															
Поступило на 1889 г. 77 р. 46 к.																															
Александровскаго уѣзда -																															
1240	42	1175	69	1175	25	12	92	"	"	"	186	87	55	89	47	20	920	32	1040	23	804	90	146	15	79	57	323	15	548	87	
Поступило въ льготный срокъ съ 1 по 15 Января 1889 г. 15 р. 63 к.																															
Поступило на 1889 г. 74 р. 46 к.																															
Медвѣженскаго уѣзда -																															
424	53	182	73	182	70	6	28	"	89	"	89	64	50	39	92	31	36	70	32	96	39	89	98	295	99	47	31	62	25	405	55
Поступило въ льготный срокъ съ 1 по 15 Января 1889 г. 25 р. 87 к.																															
Поступило на 1889 г. 17 р. 78 к.																															
Новогригорьевскаго уѣзда -																															
352	11	779	54	779	32	70	"	240	4	2	114	9	160	55	35	6	206	66	571	42	598	76	101	36	49	97	149	52	300	85	
Поступило въ льготный срокъ съ 1 по 15 Января 1889 г. 92 р. 25 к.																															
Поступило на 1889 г. 12 р. 70 к.																															
Пени за несвоевременный взносъ налога -																															
243	59	"	"	"	"	350	14	50	21	"	"	16	35	"	"	"	145	71	29	47	"	"	431	67	20	74	"	"	452	41	
Поступило въ льготный срокъ съ 1 по 15 Января 1889 г. 91 коп.																															

Наименованіе сборовъ.	Слѣдовало взыскать.						Вновь причислено.						Исключено.						Взыскано.						Осталось къ 1-му Января 1889 г.							
	Недоимокъ.		Оклада.				Недоимокъ.		Оклада.				Недоимокъ.		Оклада.				Недоимокъ.		Оклада.				Всего.							
			1-й половины.		2-й половины.				1-й половины.		2-й половины.				1-й половины.		2-й половины.				1-й половины.		2-й половины.									
	Руб.	К.	Руб.	К.	Руб.	К.	Руб.	К.	Руб.	К.	Руб.	К.	Руб.	К.	Руб.	К.	Руб.	К.	Руб.	К.	Руб.	К.	Руб.	К.	Руб.	К.						
Съ земель, принадлежащихъ городамъ, посадамъ и мѣстечкамъ:																																
Гор. Ставрополя -			191	24	191	24																										
Мѣстечка Св. Креста -	326	87	163	49	163	48																										
Итого -	22027	5	31681	14	31679	92	853	82	166	52	5	7	4579	19	993	60	614	18	15871	48	29478	79	26478	86	2430	20	1375	27	4592	64	8398	11
<i>2. Налги съ недвижимыхъ имуществъ въ городахъ, посадахъ и мѣстечкахъ:</i>																																
Гор. Ставрополя -	2303	9	3202	50	3202	50							4	58					2082	93	3202	50	373	65	215	58			2828	85	3044	43
Поступило въ льготный срокъ съ 1 по 15 Января 1889 г. 108 р. 14 к.																																
Мѣстечка Св. Креста -	110		47	50	47	50													110		47	50	47	50								
Пени за несвоевременный взносъ							201	66											201	66												
Итого -	2413	9	3250		3250		201	66					4	58					2394	59	3250		421	15	215	58			2828	85	3044	43
<i>3. Выкупные платежи:</i>																																
а) Съ крестьянъ, бывшихъ помещичьихъ:																																
По разрѣшеннымъ и предстоящимъ къ разрѣшенію выкупнымъ ссудамъ -																																
	6487	81	7469	25	7469	23													6487	81	7469	25	6983	70					485	53	485	53
Поступило въ льготный срокъ съ 1 по 15 Января 1889 г. 340 р.																																
Поступило на 1889 г. 2 коп.																																
Выкупные платежи:																																
б) Съ бывшихъ государственныхъ крестьянъ:																																
По Высочайше утвержденному 12 Юня 1886 г. мнѣнію Государственнаго Совѣта:																																
а) Текущихъ платежей -	301513	38	310170	83	310170	14	2055	69	957	82	1362	93	7382	12	670	63			264895	25	302317	50	248861	36	1291	70	8140	52	62671	75	72103	97
Сверхъ того недоимокъ, отзроченныхъ и подлежащихъ взысканію по ненаступленію срока -	3310	62																	200						3110	62					3110	62
Поступило въ льготный срокъ съ 1 по 15 Января 1889 г. 13603 р. 24 к.																																
Поступило на 1889 г. 807 р. 55 к.																																

Наименованіе сборовъ.	Слѣдовало взыскать.						Вновь причислено.						Исключено.						Взыскано.						Осталось къ 1-му Января 1889 г.									
	Недоимокъ.		Оклада.				Недоимокъ.		Оклада.				Недоимокъ.		Оклада.				Недоимокъ.		Оклада.				Всего.									
			1-й половины.		2-й половины.				1-й половины.		2-й половины.				1-й половины.		2-й половины.				1-й половины.		2-й половины.											
	Руб.	К.	Руб.	К.	Руб.	К.	Руб.	К.	Руб.	К.	Руб.	К.	Руб.	К.	Руб.	К.	Руб.	К.	Руб.	К.	Руб.	К.	Руб.	К.	Руб.	К.								
и б) Особыхъ взносов -	"	"	"	"	"	"	"	"	105	"	"	"	"	"	"	"	"	"	105	"	"	"	"	"	"	"	"	"	"	"	"	"		
Итого -	311311	81	317640	8	317639	37	2055	69	1062	82	136293	7382	12	670	63	"	"	271583	6	309891	75	255845	6	4402	32	8140	52	63157	28	75700	12			
4. Губернскій земскій сборъ -	38791	43	38119	8	38118	44	1673	24	117	81	49	7506	32	5573	28	1259	7	27043	56	30937	71	31138	23	5914	79	1725	90	5726	9	13366	78			
Сверхъ того, недоимокъ оторо- ченныхъ и не подлежащихъ взыска- нію по ненаступленію срока -	1062	10	"	"	"	"	"	"	"	"	"	"	"	"	"	"	"	"	"	"	"	"	"	"	1062	10	"	"	"	"	1062	10		
Поступило въ льготный срокъ съ 1 по 15 Января 1889 г. 842 р. 42 к.																																		
Поступило на 1889 г. 389 р. 66 к.																																		
5. Частныя повинности для нуждъ дворянства -	4633	70	911	67	911	15	1818	80	77	40	133	324	68	290	24	163	63	1127	12	573	26	413	66	5000	40	125	57	335	21	5461	18			
Поступило въ льготный срокъ съ 1 по 15 Января 1889 г. 120 р. 40 к.																																		
Поступило на 1889 г. 12 р. 9 к.																																		
Всего -	380239	18	391601	97	391598	88	6603	21	1424	55	1375	3796	89	7527	75	2036	88	318020	11	374131	51	314296	96	19025	39	11367	26	76640	7	107032	72			
Всего поступило въ льготный срокъ 15646 руб. 14 коп.																																		

ВѢДОМОСТЬ

о распредѣленіи недоимокъ по городамъ и уѣздамъ

въ СТАВРОПОЛЬСКОЙ ГУБЕРНІИ.

За 1888 годъ.

Г О Р О Д А и У Ъ З Д Ы.	Н						Д О И М О Е Ъ:												В с е г о.				
	По оброч- нымъ пода- тямъ.		По подуш- ной пода- ти.		По пода- тямъ дру- гихъ най- менованій.		По обще- ственнымъ сборамъ.		По сбору на продо- вольствіе.		По зем- скимъ сбо- рамъ.		По выкуп- нымъ пла- тежамъ.		По налогу съ недви- жимыхъ имуществъ.		По раз- срочкѣ недоимокъ.				По раз- нымъ взы- сканіямъ.		
	Руб.	Коп.	Руб.	Коп.	Руб.	Коп.	Руб.	Коп.	Руб.	Коп.	Руб.	Коп.	Руб.	Коп.	Руб.	Коп.	Руб.	Коп.	Руб.	Коп.	Руб.	Коп.	Руб.
Гор. Ставрополь - - - -	"	"	"	"	"	"	"	"	"	"	"	"	"	3044	43	"	"	37540	11	40584	54		
Заштатный гор. Св. Креста - -	"	"	"	"	"	"	"	"	"	"	"	"	"	"	"	"	"	"	"	"	"	"	
У Ъ З Д Ы:																							
Ставропольскій - - - -	"	"	"	"	5301	46	"	"	"	"	9041	41	24787	69	"	"	"	"	6871	11	46001	67	
Александровскій - - - -	"	"	"	"	615	3	"	"	"	"	2904	95	1682	82	"	"	"	"	10728	76	15931	56	
Медвѣженскій - - - -	"	"	"	"	830	63	"	"	"	"	3933	7	27541	57	"	"	4358	75	12296	82	48960	84	
Новогригорьевскій - - - -	"	"	"	"	1464	96	"	"	"	"	2948	53	18577	42	"	"	"	"	9344	96	32335	87	
И т о г о - - - -	"	"	"	"	8212	8	"	"	"	"	18827	96	72589	50	3044	43	4358	75	76781	76	183814	48	

Въ Ставропольской губерніи въ 1888 году.

Въ Ставропольской губерніи.

Въ 1888 году.

ВѢДОМОСТЬ

О НЕДОИМКАХЪ ПО НЕОКЛАДНЫМЪ СБОРАМЪ

ВЪ СТАВРОПОЛЬСКОЙ ГУБЕРНИИ.

За 1888 годъ.

Наименованіе сборовъ.	Слѣдовало взыскать.						Вновь причислено.						Исключено.						Взыскано.						Осталось къ 1-му Января 1889 г.							
	Недоимокъ.		Окладъ.				Недоимокъ.		Окладъ.				Недоимокъ.		Окладъ.				Недоимокъ.		Окладъ.				Всего.							
			1-й половины.		2-й половины.				1-й половины.		2-й половины.				1-й половины.		2-й половины.				1-й половины.		2-й половины.									
	Руб.	К.	Руб.	К.	Руб.	К.	Руб.	К.	Руб.	К.	Руб.	К.	Руб.	К.	Руб.	К.	Руб.	К.	Руб.	К.	Руб.	К.	Руб.	К.	Руб.	К.						
Министерство Финансовъ:																																
Департаментъ государственнаго казначейства -	61551	1	452	5	"	"	"	"	"	"	1799	24	30493	58	"	"	"	"	16071	68	"	"	532	44	14985	75	452	5	1266	80	16704	60
Департаментъ неокладныхъ сборовъ -	14915	88	8268	11	"	"	"	"	"	"	7714	46	3074	20	"	"	150	"	1844	20	"	"	161	68	9997	48	8268	11	7402	78	2568	37
Особенной канцеларіи по кредитной части -	"	"	374	82	641	23	"	"	"	"	"	"	"	"	"	"	"	"	"	"	"	"	"	"	"	374	82	641	23	1016	5	
Министерство Государственныхъ Имуществъ:																																
Лѣсной Департаментъ -	43	6	"	"	"	"	"	"	"	"	"	"	14	80	"	"	"	"	12	4	"	"	"	"	16	22	"	"	"	"	16	22
Департаментъ земледѣлія и сельской промышленности -	1567	55	5707	99	34760	98	"	"	29	23	"	2	"	"	"	"	"	"	1567	55	5737	22	20110	39	"	"	"	"	4650	61	4650	61
Горный Департаментъ -	6770	"	328	50	1390	50	"	"	"	"	2	5	"	"	"	"	"	"	"	"	"	"	1392	5	6770	"	328	50	"	50	7099	"
Министерство Внутреннихъ Дѣлъ	624	"	97	5	"	"	"	"	"	"	430	35	12	88	"	"	150	"	214	83	"	"	32	54	396	29	97	5	396	31	889	65
Министерство Юстиціи -	19734	86	4823	49	"	"	82	82	"	"	8468	67	9595	99	"	"	"	"	2776	59	"	"	"	"	7445	10	4823	49	8468	67	20737	26
Итого -	105206	36	20052	1	26792	71	82	82	29	23	18414	79	43191	45	"	"	151	50	22486	89	5737	22	22229	10	39610	84	14344	2	22826	90	76781	76

ВѢДОМОСТЬ

О ЧИСЛѢ И РОДѢ ПРЕСТУПЛЕНІЙ
ВЪ СТАВРОПОЛЬСКОЙ ГУБЕРНІИ.

За 1888 годъ.

№№ по порядку.	Родъ преступленій.	Число преступленій.	В ъ т о м ъ										ч и с л ѣ:						В о з р а с т ѣ п р е с т у п н и к о в ѣ:													
			Число осужденныхъ.		Дво-ранъ по-томствен-ныхъ.		Дво-ранъ лич-ныхъ.		Почет-ныхъ гражданъ и купцовъ.		Мѣщанъ.		Крестъ-янь.	Военнаго сословія.		Другихъ сословія.		Ниже 17.		17—20.		21—30.		31—40.		41—50.		51—60.		Свыше 60.		
			м.	ж.	м.	ж.	м.	ж.	м.	ж.	м.	ж.		м.	ж.	м.	ж.	м.	ж.	м.	ж.	м.	ж.	м.	ж.	м.	ж.	м.	ж.	м.	ж.	м.
			м.	ж.	м.	ж.	м.	ж.	м.	ж.	м.	ж.	м.	ж.	м.	ж.	м.	ж.	м.	ж.	м.	ж.	м.	ж.	м.	ж.	м.	ж.	м.	ж.	м.	ж.
1	Богохуліе и порицаніе вѣры. Ст. 176—183 Улож. о наказ.	5	4	"	"	"	"	"	"	"	2	"	"	"	"	"	"	"	"	"	"	"	2	"	2	"	"	"	"	"	"	"
2	Отступленіе отъ вѣры и постановленій церкви. Ст. 184—209	2	3	"	"	"	"	"	"	"	"	"	"	"	"	"	"	"	"	"	"	"	"	"	1	"	2	"	"	"	"	
3	Святотатство, разрытіе могилъ и ограбленіе мертвыхъ тѣлъ. Ст. 219—235	1	2	"	"	"	"	"	"	"	1	"	"	"	"	"	"	"	"	1	"	1	"	"	"	"	"	"	"	"	"	
4	Сопротивленіе распоряженіямъ правительства и неповиновеніе установленнымъ властямъ. Ст. 262—275	15	65	16	"	"	1	"	"	"	3	1	51	14	10	1	"	"	"	"	4	1	12	2	18	3	16	3	11	5	4	2
5	Неуваженіе къ присутственнымъ мѣстамъ и чиновникамъ при отправленіи должности. Ст. 276—288	45	50	6	1	1	2	"	"	"	10	"	34	2	3	2	"	1	"	"	2	"	8	1	15	2	12	2	9	1	4	"
6	Присвоеніе власти и составленіе подложныхъ указовъ, предписаній и другихъ бумагъ. Ст. 289—302	2	2	"	"	"	"	"	"	"	"	"	1	"	"	1	"	"	"	"	"	"	"	"	"	1	"	1	"	"	"	
7	Взломъ тюремъ, уводъ и побѣгъ находящихся подъ стражею или надзоромъ. Ст. 308—317	5	5	"	"	"	"	"	"	"	"	"	"	"	"	5	"	"	"	"	"	"	"	"	3	"	1	"	1	"	"	
8	Превышеніе и бездѣйствіе власти. Ст. 338—350	23	25	"	"	"	2	"	"	"	2	"	17	"	3	"	1	"	"	"	"	"	"	2	"	8	"	12	"	3	"	
9	Проступки должностныхъ лицъ при храненіи и управленіи ввѣряемаго имъ по службѣ имущества. Ст. 351—360	11	12	"	2	"	2	"	"	"	1	"	5	"	2	"	"	"	"	"	"	"	"	4	"	6	"	1	"	1	"	
10	Мздоимство и лихоимство. Ст. 372—382	5	6	"	"	"	"	"	"	"	"	"	6	"	"	"	"	"	"	"	"	"	"	1	"	2	"	2	"	1	"	
11	Преступленіе и проступки въ сношеніяхъ между начальниками и подчиненными. Ст. 392—409	4	5	"	"	"	"	"	"	"	1	"	4	"	"	"	"	"	"	"	"	"	"	1	"	2	"	1	"	1	"	
12	Медленность, нерадѣніе и несоблюденіе порядка въ отправленіи должности. Ст. 410—425	1	1	"	"	"	1	"	"	"	"	"	"	"	"	"	"	"	"	"	"	"	"	1	"	"	"	"	"	"	"	
13	Преступленія и проступки чиновниковъ по особннымъ родамъ службы. Ст. 426—505	5	9	"	"	"	"	"	"	"	"	"	8	"	1	"	"	"	"	"	"	"	"	2	"	4	"	2	"	1	"	
14	Нарушенія уставовъ монетныхъ. Ст. 556—578	3	2	"	"	"	"	"	"	"	"	"	1	"	"	1	"	"	"	"	"	"	"	"	"	"	"	1	"	1	"	
15	Нарушенія постановленій о питейномъ сборѣ. Ст. 565—717	18	9	4	"	"	"	"	1	"	1	"	4	4	3	"	"	"	"	"	"	"	"	3	1	4	2	1	1	1	1	
16	Нарушенія постановленій о казенныхъ мѣсахъ. Ст. 822—830	2	2	1	"	"	"	"	"	"	"	"	1	"	1	"	"	"	"	"	"	"	1	"	"	1	"	1	"	"	"	

№№ по порядку.	Родъ преступленій.	Число преступленій.	В ъ т о м										ч и с л ѣ: Возрастъ преступниковъ:																			
			Число осужденныхъ.		Дво-рянъ по-томствен-ныхъ.		Дво-рянъ лич-ныхъ.		Почет-ныхъ гражданъ и купцовъ.		Мѣщанъ.		Крестъ-яны.	Военнаго сословія.		Другихъ сословія.		Ниже 17.		17—20.		21—30.		31—40.		41—50.		51—60.		Свыше 60.		
			м.	ж.	м.	ж.	м.	ж.	м.	ж.	м.	ж.		м.	ж.	м.	ж.	м.	ж.	м.	ж.	м.	ж.	м.	ж.	м.	ж.	м.	ж.	м.	ж.	
			м.	ж.	м.	ж.	м.	ж.	м.	ж.	м.	ж.	м.	ж.	м.	ж.	м.	ж.	м.	ж.	м.	ж.	м.	ж.	м.	ж.	м.	ж.	м.	ж.	м.	ж.
17	Нарушенія общественнаго спо- койствія, порядка и ограждающихъ оныя постановленій. Ст. 922—992 -	14	18	"	"	"	"	"	"	"	"	8	"	1	"	9	"	"	"	1	"	4	"	6	"	4	"	2	"	1	"	
18	Нарушенія постановленій о кре- дитѣ. Ст. 1149—1168 -	2	1	"	"	"	"	"	"	"	"	"	"	1	"	"	"	"	"	"	"	"	"	"	1	"	"	"	"	"		
19	Нарушенія уставовъ торговыхъ. Ст. 1169—1345 -	7	7	"	"	"	"	"	"	1	"	"	"	2	"	4	"	"	"	1	"	1	"	2	"	2	"	1	"	"		
20	Смертоубійство. Ст. 1449—1471	45	50	5	"	"	1	"	"	3	33	4	2	1	11	"	"	"	6	2	13	1	17	1	9	"	3	1	2	"		
21	Нанесенія увѣчья, ранъ и дру- гихъ поврежденій здоровью. Ст. 1477—1496 -	37	42	2	"	"	"	"	"	2	34	2	5	"	1	"	"	"	5	"	10	"	15	1	11	1	1	"	"	"		
22	Оскорбленія чести и цѣломудрія женщинъ, личные обиды и клевета. Ст. 1523—1539 -	17	9	1	"	"	"	"	"	4	5	1	"	"	"	"	"	"	1	"	5	"	2	"	1	1	"	"	"	"		
23	Противузаконное задержаніе и заключеніе. Ст. 1540—1544 -	1	4	"	"	"	"	"	"	"	3	"	1	"	"	"	"	"	"	"	"	"	1	"	1	"	2	"	"	"		
24	Преступленія противъ брачнаго союза. Ст. 1549—1585 -	1	"	1	"	"	"	"	1	"	"	"	"	"	"	"	"	"	"	"	"	"	1	"	"	"	"	"	"	"		
25	Преступленія противъ родствен- наго союза. Ст. 1593—1597 -	4	3	2	"	"	"	"	"	"	3	2	"	"	"	"	"	"	"	"	"	"	1	1	1	1	1	"	"	"		
26	Истребленіе и поврежденіе чу- жаго имущества поджогомъ или дру- гимъ образомъ. Ст. 1606—1625 -	8	8	"	"	"	"	"	"	"	8	"	"	"	"	"	1	"	1	"	2	"	3	"	1	"	"	"	"	"		
27	Похищеніе чужаго имущества:																															
	а) Разбой. Ст. 1627—1636 -	9	24	"	"	"	"	"	"	2	14	"	1	"	7	"	"	"	2	"	7	"	9	"	4	"	2	"	"	"		
	б) Грабежъ. Ст. 1637—1643 -	30	39	1	"	"	"	"	1	4	20	"	5	"	9	"	"	"	7	1	12	"	9	"	7	"	3	"	1	"		
	в) Кража. Ст. 1644—1664 -	77	121	7	2	"	2	"	2	12	63	4	18	3	22	"	7	"	20	1	33	1	35	2	18	1	6	1	2	1		
	и г) Мошенничество. Ст. 1665—1676 -	3	7	"	"	"	"	"	"	"	"	"	3	"	4	"	"	"	"	"	"	"	3	"	4	"	"	"	"	"		
28	Присвоеніе и утайка чужой собственности. Ст. 1677—1685 -	1	1	"	"	"	"	"	"	1	"	"	"	"	"	"	"	"	"	"	"	"	"	"	1	"	"	"	"	"		
29	Преступленія и проступки по договорамъ и другимъ обязатель- ствамъ. Ст. 1686—1711 -	1	1	1	"	"	"	"	"	"	1	"	"	"	1	"	"	"	"	"	"	"	"	"	"	"	"	"	"	"		
	Итого -	404	537	47	5	1	11	"	4	1	50	3	329	33	61	8	77	1	8	1	51	5	108	6	153	12	127	11	66	9	24	3

ВѢДОМОСТЬ

О ПОЖАРАХЪ

ВЪ СТАВРОПОЛЬСКОЙ ГУБЕРНІИ.

За 1888 годъ.

ВѢДОМОСТЬ

О НАСИЛЬСТВЕННЫХЪ И СЛУЧАЙНЫХЪ СМЕРТЯХЪ

ВЪ СТАВРОПОЛЬСКОЙ ГУБЕРНИИ.

За 1888 годъ.

Города, уѣзды и кочующіе народы.		Лица, умершія насильственнымъ и случайнымъ образомъ:																																								
		Число случаевъ смертоубійства:			Жертвы смертоубійства:					Скоростипки смернія:					Жертвы случайной смерти:														Всего умерло отъ насилія и случайности.													
		Дѣтоубійство новорожденныхъ.	Смертоубійство.	Итого.	Дѣтоубійство.		Итого.	Самоубійцы.		Отъ болѣзней.		Отъ пьянства.		Отъ неизвѣстныхъ причинъ.	Итого.	Найдено мертвыхъ тѣлъ.		Убито громомъ.		Задушено и упало съ высоты.		Сторѣло и убито на пожарѣ.		Умерло отъ угара.		Замерзло.		Утонуло.			Укушено звѣрами до смерти.		Умерло отъ другихъ случайностей.		Всего умерло.							
					М.	Ж.		М.	Ж.	М.	Ж.	М.	Ж.			М.	Ж.	М.	Ж.	М.	Ж.	М.	Ж.	М.	Ж.	М.	Ж.	М.			Ж.	М.	Ж.	М.	Ж.	М.	Ж.	М.	Ж.	М.	Ж.	Муж.
Гор. Ставрополь	-	-	2	2	1	1	1	1	4	3	6	1	1	4	11	2	2	"	"	"	"	"	"	1	"	3	1	"	1	"	"	"	"	4	2	22	8					
Заштатный гор. Св. Креста	-	-	1	1	"	"	1	"	"	"	"	"	"	"	"	"	"	"	"	"	"	"	"	"	"	"	"	"	"	"	"	"	"	"	"	1						
Итого	-	-	3	3	"	"	1	2	1	2	4	3	6	1	1	4	11	2	2	"	"	"	"	1	"	3	1	"	1	"	"	"	"	4	2	22	9					
У ѣ з д ы:																																										
Ставропольскій	-	-	3	3	"	"	3	"	3	"	6	4	4	7	17	7	1	"	1	"	2	1	"	"	2	"	"	5	1	"	"	6	8	16	10	40	17					
Александровскій	-	-	3	3	"	"	2	1	2	1	7	2	5	2	4	9	18	4	1	"	"	2	1	1	"	"	6	1	18	2	"	"	8	2	35	6	63	13				
Новогригорьевскій	-	-	1	3	4	1	3	3	1	3	16	5	2	10	28	9	3	"	2	1	3	1	2	"	2	1	2	"	5	5	"	"	6	"	22	8	59	18				
Медвѣженскій	-	-	1	4	5	1	4	4	1	4	11	6	9	4	8	28	12	2	1	"	"	2	3	"	"	4	1	12	1	"	"	9	1	28	5	66	20					
Итого	-	-	2	13	15	"	2	12	1	12	3	17	33	17	19	43	191	32	7	1	3	1	7	5	6	"	4	1	12	2	40	9	"	"	29	11	101	29	228	68		
Вѣдомство Главнаго Пристава кочующихъ народовъ:																																										
Большедербетовскій калмыц. улусъ	"	"	2	2	"	"	2	"	2	"	"	"	"	"	1	1	"	1	"	"	5	"	"	"	"	"	"	"	"	"	"	"	"	5	"	9	"					
Приставства:																																										
Трухменское	-	-	"	"	"	"	"	"	"	"	"	"	"	"	1	1	"	"	"	"	"	"	2	"	"	"	"	1	"	"	"	"	"	3	"	4	"					
Ачикулакъ-Джембойлуковское	-	-	"	"	"	"	"	"	"	"	"	"	"	"	"	"	"	"	"	"	"	"	2	"	"	"	"	"	"	"	"	"	"	"	"	2	"	2				
Итого	-	-	2	2	"	"	2	"	2	"	"	"	"	"	2	2	"	1	"	"	5	"	2	2	"	"	"	1	"	"	"	"	"	8	2	13	2					
Всего въ губерніи	-	-	2	18	20	"	2	15	3	15	5	21	6	44	18	20	4	40	104	34	10	1	3	1	12	5	8	2	5	1	15	3	41	10	"	"	29	11	113	33	263	79
Въ 1887 г. было	-	-	1	27	28	1	27	28	"	13	11	41	18	8	124	173	31	16	"	2	1	13	6	5	5	3	2	3	4	39	3	"	1	13	4	78	26	208	68			
Сравнительно:	{	болѣе	1	"	"	2	3	"	5	8	3	12	3	16	31	3	"	1	1	"	"	3	"	2	"	12	"	2	7	"	"	16	7	35	7	55	11					
менѣе		-	9	8	1	12	13	"	"	5	"	"	"	"	"	"	6	"	"	"	1	1	1	3	"	1	"	1	"	"	"	1	"	"	"	"	"	"				

ВѢДОМОСТЬ

О ЧИСЛѢ УЧЕБНЫХЪ ЗАВЕДЕНІЙ И УЧАЩИХСЯ

ВЪ СТАВРОПОЛЬСКОЙ ГУБЕРНІИ.

За 1888 годъ.

НАЗВАНІЕ УЧЕБНЫХЪ ЗАВЕДЕНІЙ.	Въ губернскомъ городѣ			Въ уѣздн. зашт. городѣ:			Въ уѣздахъ:			Всего въ губерніи:			
	Число учеб- ныхъ завед.	Число учащихся		Число учебныхъ заведеній	Число учащихся.		Число учебныхъ заведеній	Число учащихся.		Число учебныхъ заведеній	Число учащихся.		Обоего пола.
		м. п.	ж. п.		м. п.	ж. п.		м. п.	ж. п.		м. п.	ж. п.	
Министерства Народнаго Просвѣщенія:													
Мужская гимназія съ реальнымъ отдѣленіемъ и пансіономъ (278 пансіонеромъ)	1	586		"	"	"	"	"	"	1	586		586
Женская гимназія Св. Александры	1	"	215	"	"	"	"	"	"	1	"	215	215
Ольгинская женская гимназія	1	"	323	"	"	"	"	"	"	1	"	323	323
Городское 4-хъ классное училище	1	215	"	"	"	"	"	"	"	1	215	"	215
Михайловское ремесленное училище	1	33	"	"	"	"	"	"	"	1	33	"	33
Двухклассныя училища	"	"	"	1	66	4	4	393	54	5	459	58	517
Одноклассныя училища	"	"	"	"	"	"	71	3398	609	71	3398	609	4007
Начальныя училища	3	105	32	"	"	"	49	1940	414	52	2045	446	2491
Церковно-приходское католическое	1	3	9	"	"	"	"	"	"	1	3	9	12
Церковно-приходскія лютеранскія	"	"	"	"	"	"	4	256	65	4	256	65	321
Церковно-приходскія армяно-григоріанскія	2	17	9	1	59	28	"	"	"	3	76	37	113
Нехристіанскія	"	"	"	"	"	"	3	72	3	3	72	3	75
Частныя учебныя заведенія	11	224	82	"	"	"	2	23	13	13	247	95	342
<i>Въ вѣдѣніи епархіальнаго начальства:</i>													
Ставропольская духовная семинарія	1	212	"	"	"	"	"	"	"	1	212	"	212
Епархіальное женское училище съ пансіономъ и женскою образ- цовой школой	1	"	360	"	"	"	"	"	"	1	"	360	360
Ставропольское духовное училище	1	301	"	"	"	"	"	"	"	1	301	"	301
<i>Церковно-приходскія:</i>													
Одноклассныя	4	124	20	"	"	"	33	1000	150	37	1124	170	1294
Школы грамотности	"	"	"	"	"	"	29	686	120	29	686	120	806
<i>Военнаго вѣдомства:</i>													
Ставропольское казачье юнкерское училище	1	91	"	"	"	"	"	"	"	1	91	"	91
К р о м ѣ т о г о:													
<i>Въ колоніи Темпелгофъ, Александровскаго уѣзда, въ коей учи- лища состоятъ въ вѣдѣніи дирекціи Терской области:</i>													
Классическая прогимназія	"	"	"	"	"	"	1	39	"	1	39	"	39
Менонитско-приходское	"	"	"	"	"	"	1	3	19	1	3	19	22
И т о г о													
Въ 1887 г. было	32	1776	969	2	125	32	197	7810	1447	229	9846	2529	12375
Сравнительно:	болѣе	135	81	"	"	"	12	526	165	9	623	214	837
	менѣе	2	"	"	1	38	32	"	"	"	"	"	"

ВѢДОМОСТЬ

о капиталахъ и денежныхъ оборотахъ Ставропольскаго Приказа Общественнаго Призрѣнія за 1888 годъ.

	Рубли.	Коп.	Рубли.	Коп.
<i>Приходъ и расходъ суммъ, собственно Приказу принадлежащихъ:</i>				
Къ 1-му Января 1888 г. оставалось	-	-	220673	44 ³ / ₄
Въ 1888 г. поступило:				
Процентовъ съ капиталовъ, собственно Приказу принадлежащихъ и постороннихъ, обращающихся въ Приказѣ	-	-	11337	р. 54 к.
За пользованіе разныхъ лицъ въ больницѣ и за призрѣніе въ богадѣльнѣ	-	-	5735	„ 67 „
Отъ разныхъ статей, предоставленныхъ въ пользу Приказа	-	-	925	„ 64 „
Оставшихся неизрасходованными отъ суммы, отпущенной въ 1887 г. на изготовленіе для богоугодныхъ заведеній Приказа одежныхъ и другихъ вещей	-	-	246	„ 52 „
Неправильно удержанныхъ въ доходъ казны при выдачѣ Приказу % по вышедшему въ тиражъ 5% билету Государственнаго Банка	-	-	31	„ 25 „
Возвращены отпущенные на устройство бассейна на дачѣ при богадѣльнѣ	-	-	50	„ „ „
Пособія изъ суммы губернскихъ земскихъ сборовъ на покрытіе недобора въ доходахъ Приказа за 1887 г.	-	-	2603	„ 42 „
На чрезвычайныя нужды по леченію тифозныхъ больныхъ	-	-	2000	„ „ „
Излишне полученныхъ за леченіе въ больницѣ Приказа	-	-	10	„ 48 „
Приобрѣтено облигацій восточнаго займа на капиталъ, возвращенный Государственнымъ Банкомъ по билету, вышедшему въ тиражъ погашенія, и оставшіяся наличныя деньги	-	-	24434	„ 86 „
			47375	38
				268048 82³/₄
<i>Въ 1888 г. израсходовано:</i>				
На жалованье чиновникамъ Приказа и на канцелярскіе расходы	-	-	3478	„ 10 „
На содержаніе богоугодныхъ заведеній и на прокормленіе грудью призрѣваемыхъ Приказомъ младенцевъ-подкидышей	-	-	15117	„ 9 „
Употреблено на пересылку въ Государственный Банкъ и обратно принадлежащихъ Приказу процентныхъ бумагъ для обмѣна на новыя и проч.	-	-	357	„ 56 „
Перечислено процентовъ въ другіе капиталы (на хранящіяся въ Приказѣ вклады)	-	-	447	„ 22 „
Употреблено на публикаціи о вызовѣ желающихъ къ торгамъ на разныя поставки по заведеніямъ, на жалованье сторожу принадлежащаго Приказу тутоваго сада, на уплату военнымъ госпиталямъ и другимъ лечебнымъ заведеніямъ за леченіе лицъ гражданскаго вѣдомства и на уплату за воспитаніе и обученіе круглой сироты Дореръ, всего	-	-	573	„ 37 „

Употреблено изъ 2000 руб. на чрезвычайныя нужды по леченію тифозныхъ больныхъ	1364 р. 51 к.				
Отослано обратно излишне поступившихъ за леченіе въ больницы -	21 „ 12 „				
Отосланъ въ Государственный Банкъ 5% билетъ того Банка, вышедшій въ тиражъ погашенія, для возврата капитала -	25000 „ „ „			46358	97
Затѣмъ къ 1-му Января 1889 г. осталось	— —	—	—	221689	85 ³ / ₄
Приходъ и расходъ суммъ по вкладамъ: частнымъ, общественнымъ, судебнымъ, апелляціоннымъ и пересылочнымъ:					
Къ 1888 г. оставалось:	Апелляціонныхъ -	937 „ 80 ¹ / ₄			
	Другихъ вкладовъ -	31563 „ 21 ¹ / ₄	32501	1 ¹ / ₂	—
Въ 1888 г. поступило:	Начислено процентовъ на вклады -	447 „ 22 „			
	Высыпанныхъ изъ кружекъ, учрежденныхъ при церквахъ Ставропольской губерніи и проч. -	19 „ 86 „	467	8	32968 9 ¹ / ₂
Въ 1888 г. израсходовано:	Отослано и выдано, по принадлежности. церковныхъ и частныхъ вкладовъ съ процентами -	3595 „ 85 „			
	Перечислено, по принадлежности, пересылочныхъ суммъ -	2 „ „ „			3597 85
Затѣмъ къ 1 Января 1889 г. осталось:	Апелляціонныхъ -	937 „ 80 ¹ / ₄			
	Другихъ вкладовъ -	28432 „ 44 ¹ / ₄			29370 24 ¹ / ₂
А всего къ 1 Января 1889 г. осталось:	Собственно Приказу принадлежащаго -	221689 „ 85 ³ / ₄			
	Вкладовъ: частныхъ, общественныхъ, судебныхъ, апелляціонныхъ и пересылочныхъ -	29370 „ 24 ¹ / ₂			251060 10 ¹ / ₄

Капиталы сии заключаются:

	Рубли.	Коп.
Въ 6% билетахъ Государственной Коммиссіи погашенія долговъ -	18685	71 ¹ / ₄
Въ 5% билетахъ Государственного Банка -	1450	—
Въ 5% облигаціяхъ восточнаго займа 1877 г. -	49300	—
Въ 5% облигаціяхъ восточнаго займа 1878 г. -	94900	—
Въ 5% билетахъ перваго внутренняго съ выигрышами займа -	1800	—
Въ 5% билетахъ втораго внутренняго съ выигрышами займа -	1300	—
5% долгу на Государственномъ Казначействѣ -	60000	—
Въ безпроцентномъ долгу на гор. Ставрополѣ -	20375	47
Кромѣ того, наличными деньгами -	3248	92
А всего	251060	10¹/₄

