

Д. 911.

68

Обзоръ
Ставропольской
губерніи
за 1887г.

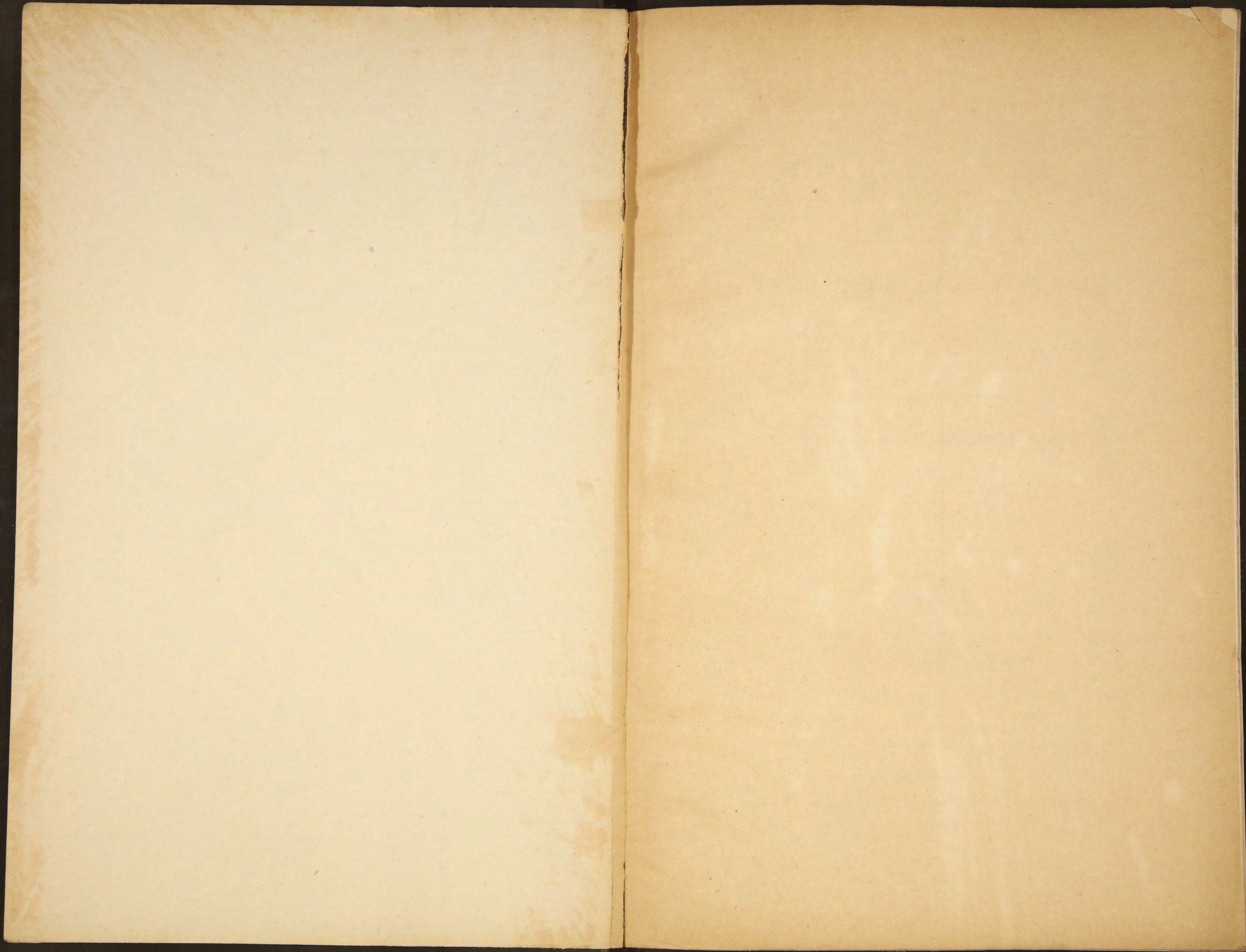

~~9989~~
4

8911



О Б З О Р Ъ
СТАВРОПОЛЬСКОЙ ГУБЕРНИИ
ЗА 1887 ГОДЪ.

Приложение ко Всеподданнѣйшему Отчету.



СТАВРОПОЛЬ.

Печатано въ Типографіи Ставропольскаго Губернскаго Правленія.

1888.

39

Бюджетная книга СССР

К

Лечатано съ разрѣшенія Г. Начальника губерніи.

80798

ОГЛАВЛЕНІЕ.

I. Естественныя и производительныя силы губерніи и экономическая дѣятельность ея населенія.

	СТРАН.
Земледѣліе - - - - -	1
Озимая пшеница. Рожь. Яровая пшеница. Овесъ. Ячмень.	
Гречиха. Просо. Кукуруза. Картофель - - - - -	2
Скотоводство - - - - -	3
Обеспеченіе народнаго продовольствія. Промыслы городского и сельскаго населенія - - - - -	6
Фабричная и заводская дѣятельность. Торговля - - - - -	7
Движеніе населенія - - - - -	10

II. Подати и повинности.

Окладные сборы. Губернскіе земскіе сборы - - - - -	13
Поступленіе неокладныхъ сборовъ. Городскіе доходы и расходы Ставрополя - - - - -	14
Заштатный гор. Св. Креста. Доходы. Расходы. Балансъ Ставропольскаго Городскаго Общественнаго Банка - - - - -	17
Ставропольское отдѣленіе крестьянскаго поземельнаго банка	18
Сельскіе банки - - - - -	19
Выкупные платежи. Акцизные сборы - - - - -	20
Отправленіе натуральныхъ повинностей. Военская повинность. Выполненіе призыва - - - - -	21
О дѣйствіяхъ присутствій по военной повинности въ теченіи отчетнаго года - - - - -	23
О расходахъ по призыву и приему на службу и на содержаніе городскихъ и уѣздныхъ присутствій въ теченіи отчетнаго года. Подводная повинность. Квартирная повинность - - - - -	24

III. Общественное благоустройство.

Казенныя и общественныя зданія - - - - -	26
Почта и телеграфъ. Народная нравственность - - - - -	27
Арестанты и тюремный замокъ - - - - -	29
Пожары - - - - -	31
Народныя бѣдствія - - - - -	32

IV. Народное здравіе и общественное призрѣніе.

Врачи. Народное здравіе - - - - -	33
Оспопрививаніе. Больницы - - - - -	34
Богадѣльни - - - - -	35
Аптеки. Судебно-медицинская дѣятельность - - - - -	36
Эпизоотія - - - - -	37
Насильственныя и случайныя смерти - - - - -	39

V. Народное образованіе.

Учебныя заведенія. Народное образованіе - - - - -	40
Библиотеки, музеи и ученые общества - - - - -	41

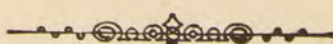

ОБЗОРЪ

СТАВРОПОЛЬСКОЙ ГУБЕРНІИ

за 1887 годъ.

I. Естественныя и производительныя силы губерніи и экономическая дѣятельность населенія.

а) Земледѣліе.

Размѣры и успѣхи земледѣлія всегда и вездѣ обусловливаются прежде всего геологическимъ строеніемъ и географическимъ положеніемъ страны, а затѣмъ почвенными и климатическими условіями. Произведенными въ 1885 и 1886 гг. геологическими изслѣдованіями окончательно установлено, что изъ 6282010 дес. всего пространства губерніи болѣе 2000000 дес. состоитъ изъ *лѣса* или *желтозема* и болѣе 1500000 дес. изъ древнихъ арало-каспійскихъ отложеній. Если лѣсъ, по своему химическому составу, именно по обилію солей и по толщинѣ слоя, при своемъ временномъ и достаточномъ орошеніи представляетъ одну изъ плодороднѣйшихъ почвъ земнаго шара и далеко оставляетъ за собою черноземъ внутренней и южной Россіи, то безъ орошенія—лѣсъ самая негодная для растительности почва. Впрочемъ, ниже ея можно ставить почву арало-каспійской формаціи, изобилующую переносными песками и потому совершенно неудобную для осѣдлой жизни. Такія степи какъ-бы самою природой предназначены для номадовъ, которые одни только въ состояніи на нихъ кочевать.

Географическое положеніе губерніи тоже, не вездѣ и не всегда благоприятствуетъ земледѣлію. Занимая сѣверную сторону понто-каспійскаго перешейка, губернія представляетъ необозримую, холмистую степь, соединяющуюся за Манычемъ съ не менѣе обширными донскими и астраханскими степями. Орографическій-же ея характеръ въ полной зависимости отъ главнаго отрога, отдѣлившагося отъ Эльбруса—высшей точки кавказскихъ альпъ и постепенно, но рѣзко спускающагося террасами до самаго Маныча. Быстрое пониженіе этого отрога по сѣверному направленію выражается тѣмъ, что если отъ Ставрополя, находящагося на высотѣ 1929 англійскихъ футовъ надъ уровнемъ моря, слѣдовать по почтовому тракту къ Дону, то на разстояніи 139 верстъ—въ сел. Лѣтницкомъ будемъ на высотѣ 203 футовъ, что въ сложности даетъ паденіе по 12 футовъ на версту. Еще большее паденіе по сѣверо-восточному направленію и царицинскому тракту: тамъ, разница высотъ Ставрополя и Маныча составляетъ уже 15 футовъ на версту. Наконецъ, принимая направленіе еще восточнѣе, террасы понижаются еще быстрѣе и мѣстами, какъ въ караногайскомъ приставствѣ, переходятъ въ плоскости, находящіяся ниже морскаго уровня. Понятно, что такое разнообразіе высотъ, не можетъ не имѣть вліянія, не только на разнообразіе почвенныхъ и климатическихъ условій, но и на экономическую дѣятельность населенія.

Термическій климатъ тоже опредѣляется географическимъ положеніемъ мѣстности, а затѣмъ, и въ большей еще степени—направленіемъ вѣтровъ. Для Ставрополя средняя годовая температура определилась $+8^{\circ}$, лѣта $+22^{\circ}$, а зимы -7° Ц.; но чѣмъ ближе къ Каспійскому морю, гдѣ почву составляютъ почти одни сыпучіе пески, лѣтомъ, при безвѣтріи, жары бывають нестерпимы, а зимой, такіе морозы и мители, какихъ жители

внутреннихъ губерній не испытываютъ. Обыкновенно, въ ставропольскихъ степяхъ преобладаютъ восточные и западные вѣтры. Борьба между этими направленьями бываетъ упорная и нерѣдко продолжительная. Послѣдствіемъ восточныхъ вѣтровъ бываетъ засуха, болѣе или менѣе гибельная для земледѣлія, между тѣмъ, какъ западные вѣтры даютъ атмосферные осадки въ видѣ дождя и снѣга, питающіе растительность. Болѣе, чѣмъ столѣтняя практика, со времени заселенія губерній, положительно убѣждаетъ, что, по почвеннымъ и климатическимъ условіямъ ставропольскихъ степей, атмосферное орошеніе составляетъ единственно-возможное и пригодное удобреніе.

Отчетный годъ далъ неопровержимое доказательство такого заключенія. По наблюденіямъ Ставропольской метеорологической станціи, въ прошломъ году совершенно тихихъ дней было 67; восточный вѣтеръ дулъ 97 дней, а западный—133 дня и далъ атмосферныхъ осадковъ 1018.6 миллиметровъ. Климатическія условія, какъ-бы утомленныя своимъ постоянствомъ, вдругъ измѣнились къ лучшему, вслѣдствіе чего, результаты урожая превзошли самыя смѣлыя ожиданія и расчеты земледѣльцевъ. Они выразились тѣмъ, что отъ посѣва 475597 четвертей собрано 4031158 четв. Сравнительно съ 1886 г. посѣяно *меньше* на 29152 четв., но собрано *больше* на 2936046 четв. Среднимъ счетомъ, на каждого обоихъ половъ сельскаго жителя, отъ посѣва 6 четвериковъ разныхъ сортовъ хлѣба собрано 6½ четв. Въ общемъ выводѣ озимые хлѣба родились *самъ*—9, а яровые *самъ*—8.з. Въ частности-же, результаты урожая были слѣдующіе:

Озимая пшеница.

Озимой пшеницы, составляющей главный продуктъ питанія сельскаго населенія и заграничнаго экспорта въ отчетномъ году, посѣяно 221797 четв., или 46.6% всѣхъ посѣвовъ, а собрано—2146695 четв. Среднимъ счетомъ урожай далъ *самъ*—9.1; но въ 11 волостяхъ озимая пшеница родилась отъ *самъ*—15 до *самъ*—23, въ 40 волостяхъ урожай далъ отъ *самъ*—10 до *самъ*—15, въ 63 волостяхъ отъ *самъ*—5 до *самъ*—10, а въ остальныхъ волостяхъ менѣе *самъ*—5.

Рожь.

Ржи посѣяно было 31967 четв., или 6.7% всѣхъ посѣвовъ; сравнительно съ 1886 г. посѣяно больше 5309 четв. Собрано 269462 четв., что въ общемъ выводѣ даетъ *самъ*—8.з. Высшій урожай ржи былъ *самъ*—16, а низшій—*самъ*—1.з.

Яровая пшеница.

Въ 48 волостяхъ Александровскаго и Новогригорьевскаго уѣздовъ, по климатическимъ условіямъ, культура яровой пшеницы (кубанки) не принята; въ остальныхъ-же двухъ уѣздахъ въ отчетномъ году было посѣяно 47729 ч., сравнительно съ 1886 г. *меньше* на 1656 четв., а собрано 425207 четв. Въ сложности урожай яровой пшеницы былъ *самъ*—7. Въ нѣсколькихъ волостяхъ высшій урожай далъ сбора *самъ*—15, а въ немногихъ и *самъ*—2.

Овесъ.

Посѣвъ овса уменьшился на 8880 ч. Посѣяно только 30142 ч., но собрано 202193 четв.; сравнительно съ предшествовавшимъ 1886 г. больше на 142664 четв. Въ общемъ выводѣ овесъ родился *самъ*—6.7, но въ 1-мъ станѣ Медвѣженскаго уѣзда, на земляхъ частнаго владѣнія урожай овса былъ *самъ*—17.з. Въ 18 волостяхъ, за недостаткомъ сѣмянъ, овса не сѣяли.

Ячмень.

Ячменя тоже посѣяно меньше обыкновеннаго, но больше, чѣмъ овса, а именно 47011 четв., что составляетъ почти 10% всѣхъ посѣвовъ. Собрано 371341 четв.; урожай по этому вышелъ *самъ*—7.7, но колебался между *самъ*—15 и *самъ*—2.1. Въ 9 волостяхъ ячменя вовсе не сѣяли по неимѣнію сѣмянъ.

Гречиха.

Культура гречихи весьма мало распространена. Ее сѣять только въ 22 волостяхъ, на мѣстахъ болѣе возвышенныхъ. Въ отчетномъ году отъ посѣва 562 ч., собрано 5726 ч., слѣдовательно гречиха родилась *самъ*—10.

Просо.

Урожай проса былъ нѣсколько слабѣе и въ общемъ выводѣ далъ только *самъ*—9.с. Были, однако-же, волости, гдѣ просо родилось отъ *самъ*—28 до *самъ*—42.

Кукуруза.

Кукуруза не вошла въ систему полеводства. Ее сѣять только на бакачахъ въ видѣ лакомства. Въ отчетномъ году кукурузы посѣяно было 131 четв., а собрано—2168 четв. Урожай далъ *самъ*—16.5.

Картофель.

По почвеннымъ и климатическимъ условіямъ культура картофеля недостаточно распространена. Изъ посаженныхъ 60867 четв., на долю гор. Ставрополя приходится 56000 четвер., остальные 4867 четв. поса-

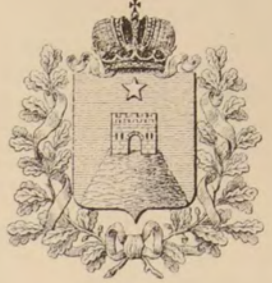

КАРТА СТАВРОПОЛЬСКОЙ ГУБЕРНИИ

Масштабъ
Во Английскомъ дюйма 30 верста

1886.



Изъяснение.

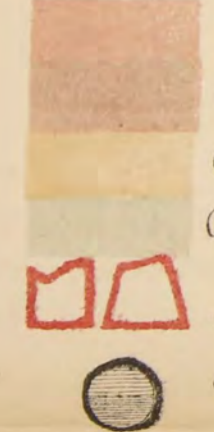

Урожай отъ сѣль 15 до сѣль 23.
 Урожай хороший отъ сѣль 10 до 15.
 Урожай средний отъ сѣль 5 до 10.
 Урожай меньше сѣль 5.
 Мѣстности въ которыхъ были црси въ минувшемъ году
 Мѣстности гдѣ было свободитие.

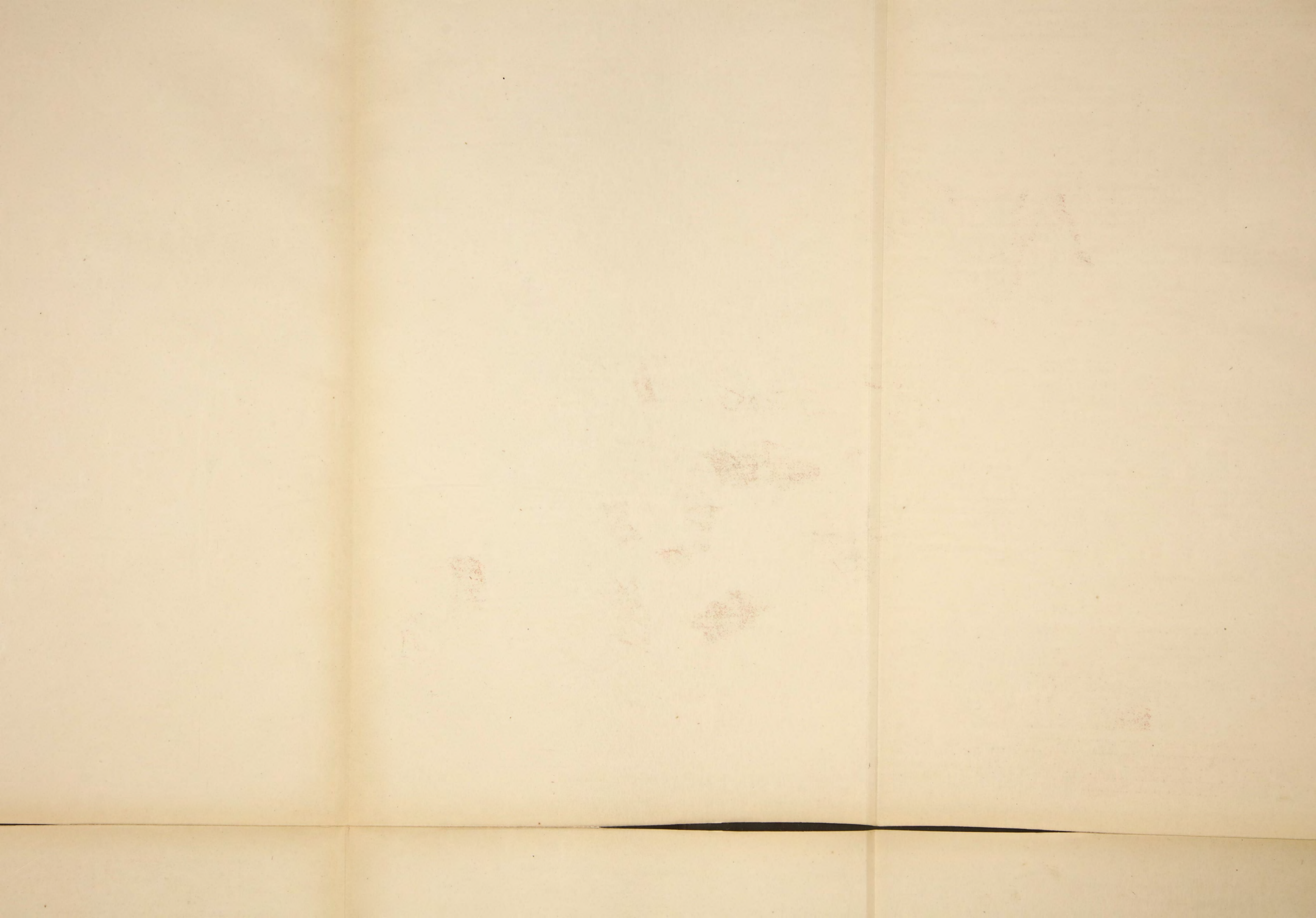

жены крестьянами. Въ 86 волостяхъ картофеля вовсе не разводятъ. Урожай картофеля былъ посредственный и далъ въ общемъ выводъ самъ -4; въ одномъ только гор. Ставрополѣ картофель родился самъ—7.

Что-же касается масличныхъ злаковъ, то горчица дала урожай самъ - 5.з, ленъ, самъ—1.с, а конопля—самъ—1.з.

Въ одной только *Канглинской* волости, Александровскаго уѣзда, населенной ногайцами, урожай хлѣбовъ не возвратилъ посѣва. Случай единственный и можетъ быть объясненъ только отсутствіемъ своевременныхъ дождей въ этой волости.

Прилагаемая карта нагляднѣе показываетъ распределеніе урожая хлѣбовъ въ отчетномъ году.

Скотоводство.

Ставропольскія степи одною уже обширностію чрезвычайно благоприятствуютъ развитію скотоводства, которое, въ свою очередь, содѣйствуетъ развитію земледѣлія, обеспечивая его рабочею силой въ потребномъ количествѣ. Въ Ставропольской губерніи численность всего вообще скотоводства, не смотря на значительную его въ отчетномъ году убыль (261835 штукъ, или 6%), къ 1 января простиралась до 3614515 головъ, а именно: лошадей—130431 (въ томъ числѣ въ рабочемъ возрастѣ 100934 гол.), рогатаго скота—662913 (въ томъ числѣ рабочихъ воловъ 109362 пары), овецъ: простыхъ—1503786, тонкорунныхъ—788545 и калмыцкихъ—351014, всѣхъ-же овецъ—2643345, козъ—84780, буйволовъ—79, верблюдовъ 8375 и свиней—84592. Изъ всего количества у осѣдлаго населенія 3108032 гол. скота, а у кочующаго—506483 гол.

Для выясненія экономической дѣятельности сельскаго, преимущественно крестьянскаго населенія, статистика располагаетъ данными, сгруппированными въ слѣдующей графической формѣ:

	У	Ѣ	З	Д	Ы:	
	Ставро- польскій.	Алексан- дровскій.	Новогри- горьевск.	Медвѣ- женскій.	Итого.	
Всѣхъ крестьянск. дворовъ	11213	16559	23525	20358	71655	
Сравнительно съ 1886 г. -	+ 582	+ 253	+ 318	+1572	+2725	
Изъ нихъ, не занимающихся						
хлѣбопашествомъ - -	1537	2342	4955	1631	10465	
Сравнительно съ 1886 г. -	+ 352	+ 212	+ 631	+ 505	+1700	
Или -	13.7%	14.1%	21.0%	8.1%	14.6%	

Увеличеніе числа крестьянскихъ дворовъ на 2725, или 3.9%, произошло преимущественно вслѣдствіе семейныхъ раздѣловъ, такъ какъ въ отчетномъ году вновь зачислено въ сельскія общества только 297 муж. и 194 жен. пола. Увеличеніе-же числа занимающихся разными ремеслами и промыслами на 1700 чел. произвело уменьшеніе земледѣльцевъ на 14.6%. Столь рѣзкое вліяніе этихъ условій на экономическую дѣятельность кореннаго крестьянскаго населенія еще рельефнѣе выясняется распределеніемъ между нимъ скотоводства, дающаго крестьянину рабочую силу, безъ которой земледѣліе невысказимо.

	У	Ѣ	З	Д	Ы:	
	Ставро- польскій.	Алексан- дровскій.	Новогри- горьевск.	Медвѣ- женскій.	Итого.	
Всѣхъ крестьянск. дворовъ	11213	16559	23525	20358	71655	
<i>Изъ нихъ неимѣютъ:</i>						
Рабочихъ лошадей - -	4961	6956	12425	4945	29287	
Или -	44.2%	42.0%	53.2%	24.2%	40.8%	
— воловъ - -	4202	6247	9279	8635	28363	
Или -	37.4%	37.7%	39.4%	42.4%	39.5%	
Овецъ - -	5723	9771	14723	10498	40715	
Или -	51.0%	59.0%	62.5%	51.5%	56.0%	

Въ такомъ распределеніи скотоводства по уѣздамъ, между прочимъ, отражается и этнографическая сторона экономической дѣятельности населенія: гдѣ больше рабочихъ лошадей, тамъ преобладаетъ великорусское племя и, наоборотъ гдѣ больше малороссовъ, тамъ волы, составляютъ почти исключительную рабочую силу.

Скотоводство, разсматриваемое какъ имущественный цензъ крестьянина, распредѣлилось въ отчетномъ году по уѣздамъ и подворно слѣдующимъ порядкомъ:

		У	Ѣ	З	Д	Б:		
		Ставропольскій.	Александровскій.	Новогригорьевск.	Медвѣженскій.	Итого.		
<i>Лошадн.</i>								
Дворовъ, имѣющихъ								
	по	1 лош.	3726	6322	9002	7375	26425	
	—	2 —	1641	2323	1559	4315	9838	
	—	3 —	528	550	315	1929	3322	
отъ	4 до	10 —	336	397	201	1769	2703	
—	11 —	20 —	20	10	19	21	70	
—	21 —	50 —	—	1	2	3	6	
—	51 —	100 —	1	—	1	—	2	
—	101 —	200 —	—	—	1	1	2	
	Итого	-	6251	9603	11100	15413	42374	
<i>Рабочіе воли.</i>								
Дворовъ, имѣющихъ								
отъ	1 до	3 паръ	вол.	2304	4231	6087	7068	19690
—	4 —	5 —	—	1783	2923	3605	2590	10901
—	6 —	12 —	—	2729	1979	4146	1939	11793
—	13 —	16 —	—	122	127	239	78	566
Свыше	16 —	—	—	73	52	169	48	342
	Итого	-	7011	10312	14546	11723	43292	
<i>Овцы.</i>								
Дворовъ, имѣющихъ								
отъ	1 до	10 овецъ	1394	2460	3038	3216	10108	
—	11 —	50 —	3105	3522	4252	5219	16098	
—	51 —	100 —	638	485	808	850	2781	
—	101 —	200 —	226	192	345	338	1101	
—	201 —	500 —	93	75	220	162	550	
—	501 —	1000 —	26	37	98	51	212	
—	1001 —	1500 —	6	8	30	14	58	
—	1501 —	2000 —	1	2	11	7	21	
—	2001 —	3000 —	—	2	6	4	12	
Свыше	3000 —	—	1	5	4	1	11	
	Итого	-	5490	6788	8812	9862	30952	

Если послѣ трехъ сряду неурожайныхъ лѣтъ не произошло значительнаго измѣненія ни въ численности скотоводства, ни въ его подворномъ распредѣленіи, то этимъ положительно доказывается его значеніе для степной Ставропольской губерніи и всего ея экономическаго строя. Можно сказать, что въ скотоводствѣ заключается весь имущественный цензъ крестьянина, благодаря чему онъ имѣетъ возможность не только расширять посѣвы до неизвѣстныхъ во внутреннихъ губерніяхъ размѣровъ, но и заниматься земледѣліемъ съ помощію усовершенствованныхъ орудій, о числѣ которыхъ имѣются слѣдующія свѣдѣнія:

Въ отчетномъ году у крестьянъ-собственниковъ было:

4 паровыхъ молотилки	стоимостью	-	39740	р.
474 конныхъ	—	-	165477	”
4 сѣялки	—	-	675	”
1137 плуговъ	-	-	83106	”
18 конныхъ грабель	-	-	1555	”
279 вѣялокъ	-	-	19493	”
44 жатвенныхъ машины	-	-	13798	”
58 косилокъ	-	-	16323	” а всѣхъ
2018 машинъ и орудій,	стоимостью	-	340167	”

Эти данныя имѣютъ тѣмъ болѣе утѣшительное значеніе и, быть можетъ, представляютъ единственный фактъ въ Россіи, что московское губернское земство только въ прошломъ году ассигновало 3000 руб. на приобрѣтеніе улучшенныхъ земледѣльческихъ орудій для распространенія ихъ между крестьянами по своей цѣнѣ.

Благодаря такъ счастливо сложившимся условіямъ, несмотря на частые неурожаи и падежи скота, 29 крестьянъ-собственниковъ, коренныхъ жителей Ставропольской губерніи, перешли въ разрядъ землевладельцевъ, купивъ въ личную собственность и безъ содѣйствія крестьянскаго банка, 27340 десятинъ земли. Купленные ими участки простираются отъ 2 и до 6143 дес. максимум.

<i>Распределение скотоводства у кочующихъ народовъ.</i>	Калмы-	Трухмене.		Ачикулакъ-Джембойлуковцы.		Карано-	Итого.
	ки.	Осѣд- лые.	Кочую- щие.	Осѣд- лые.	Кочую- щие.	гайцы.	
Всѣхъ кибитокъ (двор.)	2223	1899	2356	428	3509	5176	15591
<i>Изъ нихъ неимѣютъ:</i>							
Лошадей -	969	950	1577	253	1726	1920	7395
Или -	43.5%	50.0%	66.9%	59.1%	49.1%	37.0%	47.4%
Рогатаго скота -	736	910	1618	258	1965	1756	7243
Или -	33.1%	47.9%	68.6%	59.2%	56.0%	33.9%	46.6%
Овецъ -	2030	1646	1608	388	2067	3488	11227
Или -	91.5%	86.6%	67.6%	90.0%	58.9%	67.3%	72.0%

Скотоводство вообще, т. е. безъ выдѣленія рабочаго скота, распредѣлилось по-кибиточно между хозяевами, имѣющими таковое, слѣдующимъ образомъ:

				Кал-	Трухмене.		Ачикулакъ-Джембойлуковцы		Кара-	Итого.
				мыки.	Осѣд- лые.	Кочую- щие.	Осѣд- лые.	Кочую- щие.	ногай- цы.	
<i>Лошади</i>										
Кибитокъ, имѣющихъ										
	по	1	лош.	1009	759	422	123	1325	2500	6138
	—	2	—	138	134	140	31	178	259	880
	—	3	—	42	35	53	8	77	79	294
отъ	4	до	10	33	19	99	11	112	175	439
—	11	—	20	25	2	18	2	36	95	178
—	21	—	50	1	—	24	—	28	96	149
—	51	—	100	1	—	5	—	19	39	64
—	101	—	200	4	—	4	—	7	9	24
—	201	—	300	1	—	7	—	—	2	10
—	301	—	500	—	—	4	—	1	2	7
—	501	—	1000	—	—	3	—	—	—	3
	Итого -			1254	949	779	175	1783	3256	8186
<i>Рогатый скотъ.</i>										
Кибитокъ, имѣющихъ										
отъ	1	до	6	534	437	394	81	823	1729	3998
—	6	—	10	250	177	112	25	214	584	1362
—	11	—	24	408	202	157	17	269	670	1723
—	25	—	30	99	42	28	7	67	152	395
	Свыше	30	—	196	131	47	40	171	285	870
	Итого -			1487	989	738	170	1544	3420	8348
<i>Овцы.</i>										
Кибитокъ, имѣющихъ										
отъ	1	до	10	22	67	45	10	89	276	510
—	11	—	50	68	142	250	13	257	771	1501
—	50	—	100	59	36	159	6	81	279	620
—	100	—	200	27	6	136	—	68	175	412
—	201	—	500	10	2	101	10	32	133	288
—	500	—	1000	7	—	37	—	12	43	99
—	1001	—	1500	—	—	16	1	2	7	26
—	1501	—	2000	—	—	2	—	1	2	5
—	2001	—	3000	—	—	1	—	—	2	3
	Свыше	3000	—	—	—	1	—	—	—	1
	Итого -			193	253	748	40	542	1688	3465

Изъ этихъ данныхъ вытекають слѣдующіе крайне, неутѣшительные выводы:

а) Болѣе половины инородцевъ (55,3⁰/о) не имѣють никакого скота. Больше всего въ упадкѣ овцеводство, дающее номаду одежду и войлокъ на кибитку. Инородцевъ, не имѣющихъ овецъ, 72⁰/о; но бѣднѣе всѣхъ калмыки, 91,5⁰/о которыхъ не имѣють ни одной овцы.

б) Осѣдлые трухмене и джембойлуковцы бѣднѣе кочующихъ; первыхъ 61,5⁰/о, а послѣднихъ 69,4⁰/о не имѣють никакого скота. Притомъ-же у осѣдлыхъ только по 2 хозяина имѣють до 20 лошадей, между тѣмъ, какъ у кочующихъ трухмень у 3 хозяевъ есть табуны въ 1000 головъ, а одинъ джембойлуковецъ имѣеть 500 лошадей.

и в) Нельзя считать богатыми и тѣхъ инородцевъ, которые имѣють отъ 1 до 3 лошадей, отъ 1 до 6 штукъ рогатаго скота и отъ 1 до 10 овецъ, а такихъ 11820 семействъ, или 75,3⁰/о. Что-же касается калмыковъ Большедербетовскаго улуса, то можно сказать, что они находятся въ безвыходномъ положеніи, такъ какъ, при всей бѣдности, на нихъ еще лежитъ личная денежная повинность: уплата владѣльцу албана по 7 р. 15 к. съ кибитки или семьи.

б) Обезпеченіе народнаго продовольствія.

Для обезпеченія продовольствіемъ до новаго урожая крестьянъ, содержащихъ, по закону, хлѣбные запасы въ натурѣ, выдано въ отчетномъ году изъ сельскихъ общественныхъ магазиновъ озимаго хлѣба 3283 четв., 5 четвер. и яроваго—1643 четв. 3 четвер. За такой выдачей дѣйствительно оставалось въ магазинахъ на лицо: озимаго—18220 четв. и яроваго—10517 четв. Благодаря, однако-же, хорошему урожаю, вновь засыпано хлѣба въ магазины въ уплату ссудъ и недоимокъ: озимаго—72216 ч. и яроваго—14350 ч.; въ томъ числѣ хлѣба, собраннаго въ отчетномъ году отъ общественныхъ запасекъ: озимаго—19650 ч. и яроваго—4886 четв. Такимъ образомъ, въ общественныхъ магазинахъ находится на лицо 48,8⁰/о всего количества хлѣба, опредѣленнаго закономъ, т. е. 115304 четверти. Опытъ общественныхъ запасекъ, произведенный, къ сожалѣнію, въ немногихъ только селеніяхъ, далъ, сверхъ ожиданія, отличные результаты. Нѣтъ никакого сомнѣнія, что общественными запасками, при болѣе широкому ихъ развитіи, можно вполне обезпечить народное продовольствіе въ неурожайные годы.

Сверхъ ссуды изъ общественныхъ магазиновъ натурой, въ отчетномъ году издержано 14162 р. 2 к. Затѣмъ, къ 1 Января текущаго года на крестьянскихъ обществахъ Ставропольской губерніи числится въ долгу 266522 р. 44 к. въ общій по Имперіи продовольственный капиталъ.

в) Промыслы городского и сельскаго населенія.

Всѣхъ занимающихся въ губерніи профессиональными промыслами и ремеслами 1389 чел.; изъ нихъ въ гор. Ставрополѣ только 387 чел., а остальные—въ уѣздахъ. Число ихъ значительно увеличивается приходящими на лѣто изъ внутреннихъ губерній: плотниками, каменщиками и штукатурами.

Количество выбранныхъ въ отчетномъ году паспортовъ и кратковременныхъ билетовъ простиралось до 15626 бланковъ; сравнительно съ 1886 годомъ меньше на 4622, или 22,7⁰/о. Это свидѣтельствуетъ, что, по случаю урожая хлѣбовъ, уменьшилась потребность въ отхожихъ промыслахъ, но и затѣмъ въ годовыхъ работникахъ служило 2294 чел., а поденными работами занималось 4747 чел., всего-же 7041 чел., или 1,9⁰/о.

По свѣдѣніямъ казенной палаты, въ отчетномъ году выбрано слѣдующее количество промысловыхъ свидѣтельствъ, паспортовъ и кратковременныхъ билетовъ.

	У	Ъ	З	Д	Ы:	
Ставропольскій.	Александровскій.	Новогригорьевск.	Медвѣженскій.			Итого.

Промысловыхъ свидѣтельствъ:

1-го разряда:

Годовыхъ 3-го класса - 1 — — — 1

Полугодовлхъ 3-го класса	1	—	—	—	1
Годовыхъ 5-го	—	—	2	—	2
2-го разряда:					
Годовыхъ 3-го класса	2	—	—	—	2
Полугодов.	1	—	—	—	1
Годовыхъ 5-го	—	—	1	—	1
3-го разряда:					
Годовыхъ 3-го класса	44	—	—	—	44
Полугод.	16	—	—	—	16
Годовыхъ 5-го	—	3	1	7	11
Полугодов.	—	1	—	—	1
<i>Паспортовъ:</i>					
<i>блѣныхъ:</i> полугодовыхъ	402	192	322	298	1212
" " годовыхъ	723	123	328	167	1346
" " двухгодовыхъ	5	—	—	—	5
" " трехгодовыхъ	2	—	—	—	2
<i>розовыхъ:</i> полугодовыхъ	12	—	—	—	12
" " годовыхъ	20	—	—	—	20
<i>Кратковременныхъ билетовъ:</i>					
<i>блѣныхъ:</i> въ 10 к.	2071	2130	3975	3136	11942
" " — 60 "	235	263	403	66	1017
<i>розовыхъ:</i> — 10 "	30	—	—	20	50
" " — 60 "	10	—	—	—	10
Отсрочекъ 60 "	10	—	—	—	10
Итого	4265	2717	5032	3692	15706

Сравнительно съ 1886 г. —1050 +307 —599 —3256 —4628

г) Фабричная и заводская дѣятельность.

Не смотря на широкое развитіе скотоводства и обиліе естественныхъ произведеній сельскаго хозяйства, фабричная и заводская промышленность не выходитъ изъ узкихъ рамокъ дѣятельности. Общая сумма ея производительности въ отчетномъ году простиралась до 1275032 р.; сравнительно съ 1886 г. увеличилась на 77615 р. Наибольшая доля производительности приходится на заводы, обрабатывающіе продукты растительнаго царства, между которыми первое мѣсто занимаютъ заводы, находящіеся подъ контролемъ Акцизнаго Управленія. Въ отчетномъ году производительность ихъ была весьма ограниченная и простиралась только до 339137 р., или 26.8% всей суммы общаго производства. Винокуренные заводы въ упадкѣ и на одномъ заводѣ выкурено безводнаго спирта на 7500 р., остальные-же винокуренные заводы бездѣйствовали. На виноградоводочныхъ заводахъ выкурено на 206108 р. Пиво и медовареніе по немногу развивается и, преимущественно, въ г. Ставрополѣ.

Производительность заводовъ, обрабатывающихъ животные продукты, въ отчетномъ году простиралась до 246556 р.; сравнительно съ предшествовавшимъ ему годомъ увеличилась на 56524 р. Замѣчательно, что не только въ губерніи, ни и на всемъ сѣверномъ Кавказѣ нѣтъ суконной фабрики, которая, при огромномъ развитіи овцеводства, могла-бы, съ большою выгодой для себя и для Военнаго Министерства, одѣвать кавказскую армію, исключивъ только одинъ расходъ за провозъ шерсти и обратно сукна. Между тѣмъ, Ставропольскіе овцеводы въ отчетномъ году продали шерсти не менѣе, какъ на 1500000 р. Дѣятельность кожевенныхъ заводовъ тоже ничтожная: въ отчетномъ году она простиралась съ небольшимъ на 100000 р. Вообще, современное состояніе фабрично-заводской дѣятельности, можно объяснить недостаткомъ мѣстныхъ капиталовъ и предпріимчивости.

д) Торговля.

Урожай отчетнаго года повліялъ и на увеличеніе выборки торговыхъ документовъ, которыхъ выбрано на 999 бланковъ больше, чѣмъ въ 1886 г.

По свѣдѣніямъ Ставропольской Казенной Палаты, въ отчетномъ году выбрано слѣдующее количество свидѣтельствъ на право торговли и промысловъ въ предѣлахъ губерніи:

	Стоимость докумен- товъ.		К а з н а ч е й с т в а м ы :										
	Р.	К.	Ставрополь- скому.		Алексан- дровскому.		Медвѣжен- скому.		Благодарин- скому.		И т о г о .		
			Годо- выхъ.	Полу- годов.	Годо- выхъ.	Полу- годов.	Годо- выхъ.	Полу- годов.	Годо- выхъ.	Полу- годов.	Годо- выхъ.	Полу- годов.	
<i>Свидѣтельствъ:</i>													
1-й гильд.	-	565	—	5	—	1	—	—	—	—	—	6	—
2-й — 3 кл.	75	—	154	6	—	—	—	—	—	—	—	154	6
” — 4 —	55	—	—	—	—	—	—	—	—	—	—	—	—
” — 5 —	40	—	99	20	196	56	309	39	290	45	884	158	—
Льготныхъ	-	—	—	59	—	7	—	5	—	—	—	71	—
<i>На мелочной торгъ:</i>													
3 кл.	20	—	154	19	—	—	—	—	—	—	—	154	19
4 —	15	—	—	—	—	—	—	—	—	—	—	—	—
5 —	10	—	131	20	287	30	272	30	229	37	919	117	—
На развозн. торгъ	16	—	11	8	23	11	64	56	9	5	107	80	—
— разносный	6	—	7	18	4	2	19	21	11	1	36	42	—
Итого	-	—	—	620	91	518	99	669	146	539	86	2336	422

Для приказчикъ:

1 кл.	35	—	194	22	53	14	191	24	163	15	601	75
2 —	6	—	248	27	117	32	206	35	197	26	768	120

Для членовъ купеческихъ семейс.:

1-й гильдии	-	15	—	5	—	—	—	—	—	—	—	5	—
2-й —	-	6	—	70	—	—	—	—	24	—	—	94	—

БИЛЕТОВЪ:

Къ свидѣтельствъ:

1-й гильд.: 3 кл.	35	—	11	—	—	—	—	—	—	—	—	11	—
— 4 —	25	—	—	—	—	—	—	—	—	—	—	—	—
— 5 —	20	—	—	—	1	1	—	—	2	—	—	3	1
2-й — 3 кл.	20	—	237	13	—	—	—	—	—	—	—	237	13
— 4 —	15	—	—	—	—	—	—	—	—	—	—	—	—
— 5 —	10	—	166	44	289	148	503	70	421	96	1379	358	—

На мелочной торгъ:

3 кл.	6	—	43	13	—	—	—	—	—	—	—	43	13
4 —	4	—	—	—	—	—	—	—	—	—	—	—	—
5 —	2	—	—	—	7	2	8	1	12	5	27	8	—

Промысловыхъ сви- дѣтельствъ:

1-го разр.: 3 кл.	20	—	1	1	—	—	—	—	—	—	—	1	1
— 4 —	15	—	—	—	—	—	—	—	—	—	—	—	—
— 5 —	10	—	—	—	—	—	—	—	2	—	—	2	—
2-го — 3 —	14	—	2	1	—	—	—	—	—	—	—	2	1
— 4 —	10	—	—	—	—	—	—	—	—	—	—	—	—
— 5 —	7	—	—	—	—	—	—	—	1	—	—	1	—
3-го — 3 —	7	—	44	16	—	—	—	—	—	—	—	44	16
— 4 —	5	—	—	—	—	—	—	—	—	—	—	—	—
— 5 —	3	—	—	—	3	1	7	—	1	—	—	11	1

Ярмарочн. торго- выхъ документовъ:

БИЛЕТОВЪ:

1-й гильд.: 3 разр.	40	—	—	—	—	—	—	—	—	—	—	—	—
— 4 —	25	—	4	—	2	—	—	—	—	—	—	6	—
2-й — 3 —	10	—	—	—	—	—	—	—	—	—	—	—	—
— 4 —	6	—	101	—	130	—	2	—	138	—	—	371	—

*На мелочной
торгг:*

3 разр.	2	—	—	—	—	—	—	—	—	—	—	—
4 —	1	50	355	—	230	—	7	—	179	—	771	—

*Свидѣтельствъ
для приказчиковъ:*

1-го клас.	3 разр.	2	—	—	—	—	—	—	—	—	—	—		
—	4 —	—	75	—	—	—	—	—	—	—	—	—		
2-го	—	3	—	1	50	5	—	3	—	—	7	—		
—	4 —	—	50	55	—	59	—	7	—	88	—	209		
Всего		—	—	—	2161	228	1412	297	1600	276	1764	228	6937	1029

Принимая въ разсчетъ число самостоятельно занимающихся торговлею, промыслами и мелочнымъ торгомъ (3609), оказывается, что на каждаго изъ нихъ приходится, среднимъ числомъ, по 184 потребителя, а число торгующихъ составляетъ $\frac{1}{2}\%$ всего населенія губерніи.

Пошлинъ за право торговли и за патенты на право торговли питьями поступило въ доходъ казны 440903 р. 26 к.; сравнительно съ 1886 годомъ *больше* на 146036 руб., или 49,5%.

Процентнаго сбора съ торговыхъ документовъ въ доходъ г. Ставрополя поступило 15504 р. 55 к. и за мѣста, отводимыя для постоянной и ярмарочной торговли—13503 р. 93 к., всего на 29008 р. 48 к.; сравнительно съ 1886 г. *меньше* на 12411 р. 97 к., или 30%, а въ заштатномъ г. Св. Креста получено процентнаго сбора 533 руб. 95 коп.

Сверхъ того, за право производства торговли на 32 сельскихъ ярмаркахъ въ мірскіе доходы поступило 18234 руб. 45 коп., а всего поступило въ доходъ казны, городовъ и сельскихъ обществъ 488680 р. 14 к.; сравнительно съ 1886 г. *больше* на 139602 р. 14 к., или 40,5%.

Ярмарочная торговля въ селеніяхъ (о 3-хъ ярмаркахъ въ Ставрополѣ Городская Управа не собираетъ никакихъ свѣдѣній), благодаря урожаю, происходила довольно оживленно. Обороты на сельскихъ ярмаркахъ, по приблизительнымъ свѣдѣніямъ торговцевъ, простирались на 1669597 р.; сравнительно съ 1886 годомъ на 101,5% больше. Постоянная сельская торговля мануфактурными, бакалейными, желѣзными и мелочными товарами, по показаніямъ торговцевъ, простиралась до 3000000 рублей.

Со стороны сельскаго населенія, кромѣ продуктовъ земледѣлія, главнымъ предметомъ сбыта была шерсть, которой продано на 1470000 р.; сравнительно съ предшествовавшимъ годомъ больше на 800000 руб.

Прямымъ послѣдствіемъ урожая съ половины отчетнаго года (послѣ жатвы) было пониженіе цѣнъ на хлѣбъ и возвышеніе на рабочей скотъ, какъ это видно изъ слѣдующихъ данныхъ:

НА ХЛѢБЪ:	Цѣны съ 1 Января по Іюль 1887 года.						Цѣны съ Іюля по 1 Января 1888 года.					
	Вышнія.		Низшія.		Среднія.		Вышнія.		Низшія.		Среднія.	
	р.	к.	р.	к.	р.	к.	р.	к.	р.	к.	р.	к.
Муки ржаной четв. въ 7 пуд. 10 фун. . .	8	—	6	50	7	25	3	50	2	50	3	—
— пшеничной . . .	9	—	8	—	8	50	5	—	4	50	4	75
НА СКОТЪ:												
Хорошій рабочей быкъ .	30	—	25	—	27	50	40	—	30	—	35	—
Средній — — .	20	—	15	—	17	50	30	—	25	—	27	50

Корова хорошая . . .	20	—	15	—	17	50	40	—	30	—	35	—
— средняя . . .	15	—	12	—	13	50	30	—	20	—	25	—
Лошадь хорошая упряжная	25	—	20	—	22	50	50	—	40	—	45	—

Вообще хорошій урожай, не смотря на затишье хлѣбнаго рынка въ Ростовѣ на-Дону, оказалъ благотворное вліяніе на мѣстную торговлю.

и е) Движеніе населенія.

Благопріятные результаты урожая отразились на движеніи населенія и въ особенности на заключеніи браковъ. Въ отчетномъ году совершенно 8426 браковъ; сравнительно съ предшествовавшимъ годомъ *больше* на 2328, или 38.1%.

По религіямъ распределеніе браковъ было слѣдующее:

Православныхъ браковъ заключено 7543; сравнительно съ 1886 г. *больше* на 883, или 11,7%; магометанскихъ—637, *меньше* на 48, или 7,5%; у буддистовъ (калмыковъ)—123, на 73 брака *меньше*, или 43,4%; армяно-григоріанскихъ браковъ заключено 52; сравнительно съ предшествовавшимъ годомъ *больше* 17-ю-или 48,6%; евангелико-лютеранскихъ и менонитскихъ—39; сравнительно на 12 *больше* или 44,4%; раскольничьихъ разныхъ толковъ; 23, *меньше* двумя браками и еврейскихъ—4, тоже *меньше* на 4 сравнительно съ 1886 годомъ.

Родившихся въ отчетномъ году обоого пола младенцевъ было 38137; въ томъ числѣ 19238 мальчиковъ и 18137 дѣвочекъ. Сравнительно съ 1886 г. родилось *больше* на 1330 дѣтей; въ томъ числѣ 560 мальчиковъ и 770 дѣвочекъ *больше*. Въ числѣ родившихся дѣтей было незаконнорожденныхъ 376; сравнительно съ предшествовавшимъ годомъ *больше* на 11. Въ числѣ незаконнорожденныхъ дѣтей 3-е было въ раскольничьихъ семьяхъ, остальные-же православные.

Число умершихъ простиралось до 28726 душъ; сравнительно съ 1886 годомъ умерло *больше* на 734. Естественный приростъ населенія опредѣлился въ 9411 душъ; сравнительно съ предшествовавшимъ годомъ увеличился на 596 душъ. Въ 18 селеніяхъ число умершихъ превысило число родившихся на 1430 душъ. Наибольшая смертность, выразившаяся естественною убылью, была въ селеніяхъ: Благодаренскомъ, Предтеченскомъ, Медвѣженскомъ, въ Ачикулакѣ-Джембойлуковскомъ приставствѣ и въ Большедербетовскомъ улусѣ.

Усиленное въ послѣднее время колонизаціонное движеніе, ясно указывало на необходимость болѣе точнаго исчисленія осѣдлаго населенія губерніи. Статистическій комитетъ выполнилъ эту задачу, не придавая предпринятой повѣркѣ характера однодневной переписи. Матеріалами для повѣрки кореннаго населенія служили: посемейные списки сельскихъ обществъ и въ *первый* разъ составленные такіе-же списки кочующихъ инородцевъ, по случаю привлеченія ихъ къ воинской повинности. Всѣмъ-же такъ называемымъ „*иногороднимъ*“ разныхъ губерніи и областей, осѣдло живущимъ въ Ставропольской губерніи въ качествѣ арендаторовъ или землевладѣльцевъ, на земляхъ всѣхъ категорій владѣнія, вновь составлены именныя вѣдомости, съ показаніемъ числа душъ въ ихъ семействахъ. Добытыя, такимъ образомъ, въ концѣ отчетнаго года данныя показаны въ слѣдующей ниже вѣдомости, и, для выясненія колонизаціоннаго движенія и естественнаго прироста, сопоставлены съ подобными-же данными за 1880 г.:

	1880 ГОДА.				1887 ГОДА.				+ ИЛИ -				
	Коренныхъ жи- телей.		Иногород- ныхъ раз- ныхъ губер- ний, осѣдло живущихъ.		Коренныхъ жи- телей.		Иногород- ныхъ раз- ныхъ губер- ний, осѣдло живущихъ.		Коренныхъ жи- телей.		Иногородныхъ разныхъ губер- ний, осѣдло жи- вущихъ.		
	МУЖ.	ЖЕН.	МУЖ.	ЖЕН.	МУЖ.	ЖЕН.	МУЖ.	ЖЕН.	МУЖ.	ЖЕН.	МУЖ.	ЖЕН.	
Г. Ставрополь	19053	15375	—	—	19196	17821	—	—	—	143	+2546	—	—
уѣзды:													
СТАВРОПОЛЬСКИЙ:													
1 стань .	9369	9152	832	563	11627	12033	509	510	+2258	+2781	-323	-53	
2 — .	13202	12720	431	402	16444	15647	430	404	+3242	+2927	-1	+2	
3 — .	11749	11666	622	568	15332	14757	782	730	+3573	+3091	+160	+162	
На земляхъ частнаго вла- дѣнія и ка- зенныхъ . .	—	—	889	680	—	—	2004	1457	—	—	+1115	+777	
Итого .	34320	33638	2774	2213	43403	42437	3725	3101	+9083	+8799	+951	+888	
АЛЕКСАНДРОВСКИЙ:													
1 стань .	11918	11287	1279	1129	14308	14200	716	670	+2390	+2913	-563	-459	
2 — .	16924	16082	1506	1449	19771	19886	806	822	+2847	+3804	-700	-627	
3 — .	20875	19647	2711	2285	24757	23832	2563	2467	+3882	+4185	-148	+182	
На земляхъ частнаго вла- дѣнія и ка- зенныхъ . .	—	—	866	636	—	—	4183	3265	—	—	+3317	+2629	
Итого .	49717	47016	6362	5499	58836	57918	8268	7224	+9119	+10902	+1906	+1725	
НОВОГРИГОРЬЕВСКИЙ,													
Заш. г. Св. Креста . .	1632	1633	—	—	1837	1748	103	98	+205	+115	+103	+98	
1 стань .	15751	15163	1241	1209	17964	17311	1006	1061	+2213	+2148	-235	-147	
2 — .	18082	17484	1945	1816	25544	24605	956	951	+7462	+7121	-989	-865	
3 — .	31444	28875	2178	1922	17872	16890	785	759	+10046	+9142	-465	-266	
4 — .					22618	21127	928	897					
На земляхъ частнаго вла- дѣнія и ка- зенныхъ . .	—	—	984	1093	—	—	3074	2656	—	—	+2090	+1563	
Итого .	66909	63155	6348	6040	85835	81681	6852	6422	+18926	+18526	+504	+382	
МВДВЪЖВНСКИЙ:													
1 стань .	15895	15723	1328	1134	19309	19019	1149	1109	+2414	+3296	-179	-25	
2 — .	11098	10924	1346	1152	13017	12509	1116	1065	+1919	+1585	-230	-87	
3 — .	16491	15979	1880	1751	19197	19241	1120	1129	+2706	+3262	-760	-622	
4 — .	20006	19442	1652	1520	22328	21537	788	822	+2322	+2095	-864	-698	
На земляхъ частнаго вла- дѣнія и ка- зенныхъ . .	—	—	265	169	—	—	119	104	—	—	-146	-65	
Итого .	63490	62068	6471	5726	73851	72306	4292	4229	+10361	+10238	-2179	-1497	
Всего въ городахъ и уѣздахъ .	233489	221152	21955	19470	281121	272163	23137	20976	+47632	+51011	+1182	+1498	

КОЧЮЩИЕ НАРОДЫ:												
Больше- дербетовскій улуй . . .	5776	4176	22	5	5198	4489	1202	813	- 578	+ 313	+1180	+ 808
ПРИСТАВСТВА:												
Трухменское Ачикулакь- Джембойлу- ковское . .	11621	9841	40	17	9880	8640	501	303	-1741	-1201	+ 461	+ 286
Караногайск.	12776	10806	18	10	9445	7749	27	15	- 3331	-3057	- 9	+ 5
	20856	16605	70	19	15576	12846	30	18	-5280	-3759	+ 40	- 1
Итого ко- чующихъ	51029	41428	150	51	40099	33724	1760	1149	-10930	+7704	+ 1610	+1098
Всего въ губерніи .	284518	262580	22105	19529	321220	305887	24897	22125	+ 36702	+ 43307	+2792	+2596

Всѣхъ жителей въ губерніи 674129 чел.; сравнительно съ 1880 годомъ численность населенія увеличилась на 85397 душъ и по уѣздамъ распредѣляется въ слѣдующихъ итогахъ:

Въ г. Ставрополѣ . . . 37017 обоюго пола душъ.

Въ уѣздахъ:

— Ставропольскомъ . . . 92666
 — Александровскомъ . . . 132246
 — Новогригорьевскомъ . . . 180790
 — Медвѣженскомъ . . . 154678

Въ вѣдомствѣ Главнаго Пристава
 кочующихъ народовъ:

Иностранцевъ 73823
 Арендаторовъ разныхъ губерній . . . 2909

Всего 674129 обоюго пола душъ.

Примѣчаніе. Во время составленія настоящаго отчета, повѣрка численности населенія въ г. Ставрополѣ, на основаніи разрѣшенія Центральнаго Статистическаго Комитета, не была окончена и потому число жителей въ городѣ показано то самое, какое на счету статистики состояло къ 1 Января отчетнаго года.

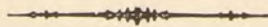

II. Подати и повинности.

а) Окладные сборы:

Къ 1-му января 1887 г. оставалось податей и повинностей:		Р.	К.
а) въ недоимкахъ	- - -	63743	55
б) причислено	- - -	2312	47
в) исключено	- - -	837	34
и г) поступило	- - -	60713	12
Затѣмъ осталось къ 1888 г. недоимки	- - -	4502	56
Въ 1887 году назначено:			
а) оклада	- - -	704944	69
б) причислено	- - -	701	7
в) исключено	- - -	137	38
и г) поступило	- - -	374258	99
Затѣмъ осталось къ 1888 г. оклада	- - -	331249	39
Недоимка эта, со включеніемъ и неокладныхъ недоимокъ, главнымъ образомъ падаетъ:			
		<i>Окладныхъ:</i>	<i>Неокладныхъ:</i>
На Ставропольскій уѣздъ	- - -	79309 38	8005 55
— гор. Ставрополь	- - -	2303 9	89334 87
— Новогригорьевскій уѣздъ	- - -	131707 85	11473 33
— Зашт. гор. Св. Креста	- - -	436 87	- -
— Александровскій уѣздъ	- - -	67311 92	16951 28
— Медвѣженскій уѣздъ	- - -	54682 84	9044 46
И т о г о	- - -	335751 95	134809 49

б) Губернскіе земскіе сборы:

Къ 1 Января 1887 г. оставалось на губернскіе земскіе сборы:			
а) въ недоимкахъ	- - -	104237	58
б) причислено	- - -	8587	22
в) исключено	- - -	2516	72
и г) поступило	- - -	87842	34
Затѣмъ къ 1888 году осталось въ недоимкахъ	- - -	22465	74
Въ 1887 году назначено:			
а) оклада	- - -	107599	72
б) причислено	- - -	59266	27
в) исключено	- - -	82373	14
и г) поступило	- - -	62471	36
Затѣмъ къ 1888 г. осталось въ недоимкахъ	- - -	22021	49
Недоимки эти падаютъ:			
На Ставропольскій уѣздъ	- - -	14257	30
— гор. Ставрополь	- - -	-	-
— Новогригорьевскій уѣздъ	- - -	13176	59
— Зашт. гор. Св. Креста	- - -	2063	87
— Александровскій уѣздъ	- - -	9984	52
— Медвѣженскій уѣздъ	- - -	5004	95
И т о г о	- - -	44487	23
Въ суммѣ этой (44487 р. 23 к.) заключается недоимокъ:			
а) на губернскія земскія повинности съ частныхъ землевладѣльцевъ	- - -	6870	40
б) на частныя повинности дворянскихъ имѣній	- - -	4436	67
и в) на тѣ же повинности съ податныхъ сословій	- - -	33180	16
Въ 1887 году съ Ставропольской губерніи слѣдовало окладныхъ платежей и всѣхъ земскихъ сборовъ			
-	- - -	965527	99
Въ то число уплачено	- - -	585288	81
Поступило менѣе на	- - -	318239	18
Въ 1887 году съ Ставропольской губерніи слѣдовало окладныхъ платежей и всѣхъ земскихъ сборовъ, за исключеніемъ недоимокъ, оставшихся отъ 1886 г.			
-	- - -	790001	23
Въ то число поступило	- - -	436730	35

требности по отбыванію городомъ постоянной по- винности - -	1954 13 ¹ / ₂	32485 21 ³ / ₄	14004 85	1519 63 ¹ / ₄	434 50 ³ / ₄
4) Слѣдующихъ на уплату долга Ставро- польскому Приказу Об- щественнаго Призрѣнія, по окончаніи срока зай- ма, для обращенія изъ ‰ - -	19639 30	1100 91	— —	1100 91	20740 21
5) Суммъ посторон- нихъ, мѣстамъ и ли- цамъ принадлежащихъ	2493 39	10350 30	9246 85	1104 45	3597 84
и 6) Суммъ, представ- ленныхъ въ залого по арендамъ и подрядамъ	5532 4 ³ / ₄	3875 99	4951 26 ¹ / ₂	1075 27 ¹ / ₂	4456 77 ³ / ₄
И т о г о -	112792 39³/₄	235582 44	206571 44	29011 2¹/₂	141803 42³/₄

Доходы гор. Ставрополя въ отчетномъ году происходили изъ слѣдующихъ источниковъ:

	Ожидалось къ поступленію въ 1887 г.		Исключено.		Поступило.		Недоимокъ къ 1 Января 1888 г.	
	Р.	К.	Руб.	Коп.	Руб.	Коп.	Руб.	Коп.
<i>1. Съ городскихъ земель:</i>								
а) По смѣтѣ 1887 г. -	38563	1 ¹ / ₂						
б) Недоим. преж. лѣтъ -	16169	35 ¹ / ₄						
и в) Сверхсмѣтныхъ -	2635	91 ¹ / ₂	57368	27 ¹ / ₂	1339	76 ¹ / ₂	39576	20 ¹ / ₄
<i>2. Съ городскихъ лѣсовъ:</i>								
а) По смѣтѣ 1887 г. -	7589	10						
б) Недоимокъ -	105	60						
и в) Сверхсмѣтныхъ -	3732	33	11427	3	58	67	11368	36
<i>3. Съ городскихъ имуществъ:</i>								
а) По смѣтѣ 1887 г. -	14106	50						
б) Недоимокъ -	1689	39 ¹ / ₂						
и в) Сверхсмѣтныхъ -	418	76	16214	65 ¹ / ₂	371	85	13503	93
<i>4. Съ недвижимыхъ имуществъ оцѣ- ночнаго сбора:</i>								
а) По смѣтѣ 1887 г. -	29569	75 ¹ / ₂						
б) Недоимокъ -	23801	99 ¹ / ₂						
и в) Сверхсмѣтныхъ -	699	84	54071	59	204	32	28664	98
<i>5. Процентный сборъ съ торговыхъ документовъ и акциза съ трактир- ныхъ заведеній:</i>								
а) По смѣтѣ 1887 г. -	15000	—						
и б) Сверхсмѣтныхъ -	504	55	15504	55	—	—	15504	55
<i>6. Доходы нотаріальныя, случайныя и прибыль городского банка:</i>								
а) По смѣтѣ 1887 г. -	17490	8						
б) Недоимокъ -	379	85						
в) Сверхсмѣтныхъ -	3396	60						
и г) Возвратныхъ -	3579	90	24846	43	4098	50	20084	98
							662	95

7. Квартирнаго сбора:

а) По смѣтѣ 1887 г.	-	9413	65								
б) Недоимокъ	-	8255	34								
в) Сверхсмѣтныхъ	-	—	—								
и г) Возвратныхъ	-	2223	3 ³ / ₄	19892	2 ³ / ₄	86	10	12594	24 ³ / ₄	7211	68
Итого		-		199324	55 ¹ / ₂	6159	20 ¹ / ₂	141297	25	51868	10 ¹ / ₄
Сверхъ того, въ счетъ 1888 г. по-											
лучено доходовъ	-	—	—	—	—	—	—	17783	84	—	—
Къ 1 Января 1887 г. доходовъ по-											
казано	-	—	—	196368	99	9888	77 ¹ / ₂	136073	68	50401	53

Поэтому въ отчетномъ году доходы гор. Ставрополя увеличились на 23005 р. 41 к., или на 16,9⁰/₀ и въ то же время недоимки увеличились на 1466 р. 66 к., или 2,9⁰/₀.

Расходы гор. Ставрополя:	Предполага-	Исключено или	Выведено въ	Невыполнено
	лось къ рас-	обращено на дру-	расходъ.	расходовъ къ 1
	ходу въ 1887 г.	гя статьи.		Января 1888 г.

1. На содержаніе городского общест-
веннаго управленія:

	Р.	К.	Руб.	Коп.	Руб.	Коп.	Руб.	Коп.	Руб.	Коп.	
а) По смѣтѣ 1887 г.	-	26699	—								
б) Сверхсмѣтныхъ	-	159	—								
и в) Прежнихъ смѣтъ	-	500	50 ¹ / ₂	27349	50 ¹ / ₂	1697	57	25499	61	152	32 ¹ / ₂

2. На содержаніе полиціи, пожарной
части и тюремнаго замка:

а) По смѣтѣ 1887 г.	-	32488	58								
б) Оборотныхъ	-	56	60								
и в) Прежнихъ смѣтъ	-	994	46 ¹ / ₄	33539	64 ¹ / ₄	853	88 ¹ / ₂	32461	85 ¹ / ₄	223	90 ¹ / ₂

3. На содержаніе городскихъ и на-
емныхъ зданій:

	Р.	К.									
а) По смѣтѣ 1887 г.	-	1666	50								
и б) Прежнихъ смѣтъ	-	2649	91 ¹ / ₂	4316	41 ¹ / ₂	595	31	3253	4	468	6 ¹ / ₂

4. На благоустройство города:

а) По смѣтѣ 1887 г.	-	21684	44								
б) Сверхсмѣтныхъ	-	977	50								
в) Оборотныхъ	-	486	9								
и г) Прежнихъ смѣтъ	-	2229	5 ³ / ₄	25377	8 ³ / ₄	5216	98	16515	89 ¹ / ₂	3644	21 ¹ / ₄

5. Расходы экстраординарные:

а) По смѣтѣ 1887 г.	-	5472	85								
б) Оборотныхъ	-	6495	66								
и в) Прежнихъ смѣтъ	-	10348	89	22318	40	3359	37	14963	81 ¹ / ₄	3994	21 ³ / ₄

6. Погашеніе долговъ и уплата %.

а) По смѣтѣ 1887 г.	-	12418	30								
б) Оборотныхъ	-	49	89								
и в) Прежнихъ смѣтъ	-	2000	—	14468	19	302	37	12165	55	2000	—

7. Расходы по производству содержа-
нія и пособій учебнымъ и обществен-
нымъ заведеніямъ и разнымъ лицамъ:

а) По смѣтѣ 1887 г.	-	16347	80								
б) Оборотныхъ	-	411	75								
и в) Прежнихъ смѣтъ	-	2926	75 ³ / ₄	19686	30 ³ / ₄	2528	1 ¹ / ₂	15608	95 ¹ / ₂	1549	33 ³ / ₄

8. На удовлетвореніе квартирной повинности -	Руб.	Коп.	Руб.	Коп.	Руб.	Коп.	Руб.	Коп.			
-	14004	85	-	-	14004	85	-	-			
Итого			-	161059	39 ³ / ₄	14553	77	134173	56 ¹ / ₂	12032	6 ¹ / ₄

Въ 1886 г. предполагалось и израсходовано - - - 162986 62 7093 65¹/₂ 134243 37³/₄ 21649 58³/₄

Въ отчетномъ году сравнительно - - 1927 22¹/₄ + 7460 11¹/₂ + 230 18³/₄ - 9617 52¹/₂
 Сверхъ показанныхъ въ расходѣ 134473 р. 56¹/₂ к., изъ городскихъ суммъ положено вкладомъ въ городской банкъ: въ благотворительный капиталъ - 503 р. и въ шоссеиный - 1100 руб. 91 к., а всего - 1603 р. 91 к.

Состояніе городскихъ финансовъ за отчетный годъ выражается слѣдующимъ балансомъ:

По доходамъ -	-	-	-	-	-	141297	Р. 25	К.
- расходамъ	-	-	-	-	-	134473	„ 56 ¹ / ₂ „	„
Въ остаткѣ			-	-	-	6823	„ 68 ¹ / ₂ „	„
Изъ этого баланса положено вкладомъ въ банкъ			-	-	-	1603	„ 91 „	„
Затѣмъ на лицо въ остаткѣ			-	-	-	5219	„ 77 „	„

Защитный гор. Св. Креста:

Доходы:

Въ отчетномъ году поступило въ городскую кассу:

1) Съ 32 участковъ городской земли, отданной въ арендное содержаніе разнымъ лицамъ, въ количествѣ 13426 десят.	Р.	К.
2) Съ 28 участковъ, отданныхъ въ аренду подъ постройку винокуреннаго завода и жилого дома	-	60 -
3) Съ документовъ на право торговли и промысловъ	-	533 95
4) Остатковъ отъ расходовъ 1886 г.	-	4235 53 ³ / ₄
и 5) Мелочныхъ и случайныхъ доходовъ	-	770 79 ³ / ₄
Итого		- 13720 86 ¹ / ₄

Расходы:

1) На содержаніе хозяйственнаго управленія	Р.	К.
2) — содержаніе двухъ училищъ	-	2006 -
3) — наемъ квартиры для проѣзжающихъ чиновниковъ по дѣламъ службы	-	36 -
4) На жалованье мѣстному фельдшеру	-	300 -
5) Ему же квартирныхъ	-	100 -
6) На приобрѣтеніе медикаментовъ для общественной аптеки	-	100 -
7) Квартирныхъ полицейскому уряднику	-	72 -
8) На наемъ почтовыхъ лошадей	-	850 -
9) Выдано землемѣру Цвѣткову на прогоны и суточное довольствіе	-	419 -
10) На изданіе табели домовъ гор. Св. Креста	-	50 -
11) — наемъ временнаго писца	-	300 -
12) — ремонтъ моста черезъ р. Куму	-	30 -
13) За пользованіе мѣстныхъ мѣщанъ въ гражданской больницѣ	-	22 99
14) На содержаніе 3-хъ пожарныхъ лошадей	-	280 -
и 15) — ремонтъ пожарнаго обоза	-	25 -
		2584 99
Итого въ расходѣ		- 6809 99
— въ остаткѣ		- 6910 87 ¹ / ₄

Балансъ Ставропольскаго Городскаго Общественнаго Банка на 1-е Января 1888 года:

Имѣетъ:

I. Касса:

Въ государственныхъ кредитныхъ билетахъ и размѣнной монеты - - - 110456 90

Въ 691 билетахъ Государственнаго Казначейства - - - 44552 84

155099 74

II. Процентныя бумаги:

а) Запаснаго капитала 628 билетовъ Государственнаго Казначейства - - - 36000 -

и б) Приобрѣтенныя на оборотныя средства банка при билетахъ % % - - - 1482 21

37482 21

80798

	Р.	К.	Р.	К.
III. Учетные векселя - - -	-	-	395706	61
IV. Ссуды подъ движимые залогом:				
а) Государственные и Правительствомъ				
гарантированные процентныя бумаги	-	60459	50	
и б) Драгоценныя вещи	-	9621	95	
			70081	45
V. Ссуды подъ недвижимыя имущества:				
а) Строенія въ городѣ	-	134027	60	
и б) Земли въ уѣздахъ губерніи	-	141598	—	
			275625	60
VI. Ссуда, выданная городу	-	-	70500	—
VII. Сомнительные долги:				
а) Просроченныя ссуды подъ залогъ %				
бумагъ	-	162	—	
б) Суммы по залогу строеній	-	466	71	
в) Векселя съ исполнительными листами	-	11525	70	
г) Недвижимыя имущества, поступившія въ				
собственность банка по безуспѣшности торговъ	-	50942	44 ^{1/2}	
и д) Суммы, израсходованныя банкомъ				
до возврата и подлежащія къ полученію	-	8285	16 ^{1/4}	
			71384	1 ^{1/2}
Итого	-	-	1075879	62 ^{1/2}

Долженъ:

I. Капиталъ банка:				
а) Основной	-	-	211427	53
и б) Запасный	-	-	36000	—
			247427	53
II. Вѣчные вклады, поступившіе до 1884 г.	-	-	63567	54
III. Вклады:				
а) Срочные	-	-	259596	94
и б) Безсрочные	-	-	396087	16 ^{1/4}
			655684	10 ^{1/4}
IV. Суммы, полученныя банкомъ, но еще не выданныя по принадлежности	-	-	11701	63
V. Проценты, подлежащіе уплатѣ по вкладамъ изъ оставшихся съ 1887 г., какъ начисленныхъ въ томъ году изъ 84299 р. 57 к., за выдачей изъ нихъ и за исключеніемъ излишне начисленныхъ, всего 45107 р. 35 к., осталось	-	-	39192	24
VI. Проценты и коммиссія, полученные на 1888 г.	-	-	17875	95
VII. Прибыли 1887 г., за исключеніемъ разныхъ расходовъ, образовалось	-	-	40430	63 ^{1/4}
Итого	-	-	1075879	62 ^{1/2}
Банкъ имѣеть цѣнностей на храненіи	-	-	40464	—
Примѣчаніе: Изъ 40430 р. 63 ^{1/4} к. слѣдуетъ погасить: Сомнительныхъ долговъ по протестованнымъ векселямъ			4928	76
По просроченнымъ ссудамъ:				
а) Процентныхъ бумагъ Скопинскаго банка	-	-	162	—
и б) Строеній	-	-	466	71
Возвратъ расходовъ 756 р. 22 к. и по счету имѣній, банку принадлежащихъ, на цѣнность Васильевскаго винокуреннаго завода	-	-	34116	94 ^{1/4}

Ставропольское отдѣленіе крестьянскаго поземельнаго банка:

Со времени открытія въ г. Ставрополѣ отдѣленія крестьянскаго поземельнаго банка—22 Мая 1885 г. по 1 Января 1888 года выдано банкомъ три ссуды:

1) Въ 1886 г. Архипово-Слободскому товариществу (127 домохозяевъ, въ числѣ 348 наличныхъ мужскаго пола душъ), купившему 2966 дес.

1097 □ саж. земли у статскаго совѣтника Архипова, въ Новогригорьевскомъ уѣздѣ, за 87000 руб. (по 29 р. 33 к. за десятину), изъ коихъ 63000 р. выданы имъ ссудой изъ крестьянскаго банка 17000 р. уплачено товариществомъ изъ своихъ средствъ, а 7000 р. состоятъ въ долгу за ними бывшему владѣльцу, которому и должны быть уплачены въ теченіи пяти лѣтъ изъ 7% годовыхъ.

2) Въ 1886 г. Софievскому товариществу (51 домохозяинъ въ 184 наличныхъ муж. пола душъ), купившему 1132 дес. 2320 □ саж. земли у Ставропольскаго мѣщанина Мануйлова въ Ставропольскомъ уѣздѣ, на р. Большой-Кугультѣ, по 24 р. 71 к. за десятину, всего за 28000 руб., изъ коихъ 22000 выдано въ ссуду изъ крестьянскаго банка, а 6000 р. должны быть уплачены бывшему владѣльцу въ теченіи 6 лѣтъ, по 1000 руб. въ годъ изъ 6% годовыхъ.

3) Въ 1887 г. товариществу „Стародубскій поселокъ“ (274 домохозяевъ, въ числѣ 835 наличныхъ муж. пола душъ), купившему 4203 дес. 275 □ саж. земли въ Новогригорьевскомъ уѣздѣ, при сел. Приволенскомъ (Масловъ-Куть тожъ), у дворянина Калантарова за 121393 руб. (по 28 р. 88 коп. за десятину), изъ коихъ 75303 р. получили въ ссуду изъ крестьянскаго банка, 42090 р. внесли одновременно изъ своихъ средствъ и 4000 руб. разсрочены имъ бывшимъ землевладѣльцемъ на 8 лѣтъ безъ процентовъ, съ тѣмъ, чтобы первые 4 года не платили ничего, а послѣдніе 4 года—по 1000 р. ежегодно.

Всѣ три покупки сдѣланы переселенцами: 1-я—изъ Курской губерніи, 2-я—изъ Екатеринославской и 3-я—изъ Черниговской губерніи.

Переселенцы первой и послѣдней покупокъ вошли въ соглашеніе съ землевладѣльцами еще до открытія въ Ставропольской губерніи отдѣленія крестьянскаго поземельнаго банка на условіяхъ, весьма тяжелыхъ для переселенцевъ, которыхъ они не могли-бы выполнить при самыхъ благоприятныхъ условіяхъ. Притомъ-же губернію въ 1886 году постигъ почти полный неурожай, такъ что переселенцы не только не въ состояніи были устроиться и сдѣлать посѣвъ въ сколько-нибудь обезпечивающихъ размѣрахъ, но даже затруднялись въ собственномъ продовольствіи. Вслѣдствіе такихъ условій, „Архипово-Слободское“ товарищество, въ продолженій, трехъ полугодій, ничего не уплатило банку въ счетъ ссуды и крестьянскій банкъ вынужденнымъ нашелся назначить означенное имѣніе въ продажу.

Сельскіе банки:

Изъ пяти сельскихъ банковъ, утвержденныхъ Министерствомъ Финансовъ въ 1886 году, въ отчетномъ году открыли свои дѣйствія только два банка: въ селеніи Прасковейскомъ и сел. Урожайномъ, оба въ Новогригорьевскомъ уѣздѣ.

Прасковейскій сельскій банкъ имѣетъ:

Основнаго капитала	2000 р.	—	к.
Вкладовъ	3760	—	28 —
Безпроцентный вкладъ сельскаго общества на усиленіе операций	500	—	— —
Уплачено по ссудамъ	4905	—	— —
— — процентовъ	456	—	57 —

Итого 11621 — 85 —

Чистая прибыль банка 273 — 47 —

Банкъ израсходовалъ въ отчетномъ году:

Выдано ссудъ	10462	—	— —
Возвращено вкладовъ	184	—	51 —
Выдано % на вклады	67	—	45 —
На канцелярскіе расходы	4	—	— —

Итого 10717 — 96 —

Затѣмъ на лицо къ 1-му Января 1888 г. 903 — 89 —

Урожайский сельский банкъ имѣетъ къ 20 Января 1887 г.:

Основнаго капитала	1000 р.
Вкладовъ	50 —
Выдано въ ссуду изъ 8%	1050 —
Уплачено по ссудамъ	978 —
Уплачено %	84 —
Отсрочено на 6 мѣсяцевъ	72 —

Утвержденные сельскіе банки Министерствомъ Финансовъ въ с. *Журавскомъ*, съ основнымъ капиталомъ 1000 р., с. *Покоинскомъ* съ такимъ-же основнымъ капиталомъ и с. *Песчаноконскомъ* съ капиталомъ въ 5000 руб., по измѣнившимся обстоятельствамъ, въ отчетномъ году открыты не были. Къ сожалѣнію, Министерство Финансовъ никакихъ формъ для отчетностей сельскихъ банковъ не установило, что вполнѣдствіи можетъ повести къ нежелательнымъ запущенностямъ въ счетахъ.

д) Выкупные платежи.

По свѣдѣніямъ Ставропольской Казенной Палаты, выкупныхъ платежей съ крестьянъ-собственниковъ и колонистовъ въ отчетномъ году слѣдовало 642846 р. 34 к. Въ то число взыскано 331552 р. 53 к., осталось въ недоимкѣ 311311 р. 81 к.

е) Акцизные сборы.

Винокурение въ отчетномъ году производилось только на одномъ изъ трехъ винокуренныхъ заводовъ, находящихся въ губерніи, и поэтому выкурено на немъ спирта только 256750 градусовъ на сумму акциза 22968 р. 72 к. Винокурение на этомъ заводѣ началось только въ половинѣ Декабря. Последніе-же два завода бездѣйствовали вслѣдствіе того, что срокъ аренды одному заводу окончился и желающихъ его арендовать не оказалось, а на другомъ были еще остатки спирта выкурки 1886 г. Кроме того, неблагоприятно вліяло на винокурение мѣстныхъ заводовъ увеличеніе въ губерніи числа складовъ, приобретающихъ спиртъ съ завода барона Штейнгеля, въ Кубанской области. Вслѣдствіе такихъ причинъ, винокурение въ губерніи, сравнительно съ 1886 годомъ, уменьшилось на 26320,3 град. и на сумму акциза 213604 р. 92 к.

Виноградо-водочныхъ усовершенствованныхъ промышленныхъ заводовъ въ губерніи 6. Изъ нихъ 1 заводъ въ зашт. гор. Св. Креста, 4- въ с. Прасковейскомъ и 1—близъ сел. Масловъ-Куть, на р. Кумъ. Неусовершенствованныхъ садовладѣльческихъ заводовъ тоже 6, близъ гор. Св. Креста—1, въ сел. Прасковейскомъ—4 и въ колоніи Темпельгофъ—1.

Все эти заводы въ отчетномъ году дѣйствовали и изъ винограднаго сула и выжимокъ выкурили спирта 3417321 град. на сумму акциза 112172 р. 9 к., а на неусовершенствованныхъ заводахъ 89435 град.; сравнительно съ 1886 г. выкурено спирта больше на 1517109 град. и на сумму акциза 59740 р. 46 к. больше.

Увеличеніе въ отчетномъ году виноградо-водочнаго производства объясняется плохимъ, по качеству, урожаемъ винограда въ 1886 г., вслѣдствіе чего почти все вино изъ того винограда перекурено въ спиртъ, какъ и худшая часть вина изъ урожая 1887 г.

На 4-хъ пиво-и-медоваренныхъ заводахъ въ губерніи приготовлено пива 43176 ведръ и меду 1300 ведръ на сумму акциза 7472 р. 25 к.; сравнительно съ 1886 г. больше на 1760 р. 60 к. Увеличеніе производства пива на 7526 ведръ и меду на 320 ведръ есть прямымъ послѣдствіемъ увеличенія спроса на эти напитки.

На одномъ заводѣ въ гор. Ставрополѣ приготовлено 12 ведръ о-деколона.

Питейныхъ разнаго рода заведеній въ губерніи 1365; сравнительно съ 1886 годомъ на 104 заведенія, или 8,2% больше. Такое увеличеніе числа мѣстъ раздробительной продажи объясняется частью хорошимъ урожаемъ хлѣбовъ и травъ въ отчетномъ году, а частью большою выдачею уѣздными по питейнымъ дѣламъ присутствіями разрѣшеній на производство этого рода торговли.

Изъ числа всѣхъ питейныхъ заведеній (1365) въ гор. Ставрополѣ находилось 156, или 11,4⁰/₀; но замѣчательно, что сравнительно съ 1886 годомъ въ Ставрополѣ число питейныхъ заведеній *уменьшилось* на 85, а въ селеніяхъ увеличилось на 189.

Вслѣдствіе всѣхъ этихъ условий, а также, вслѣдствіе увеличенія на 1 коп. на градусъ винограднаго спирта и питейный доходъ казны, сравнительно съ 1886 г., увеличился на 594454 р. 21 к.

Табачный-же доходъ далъ почти ту же цифру, какъ въ 1886 г., а именно 12609 р. 40 к., т. е. на 17 р. 56 к. *больше*. Губернское акцизное вѣдомство объясняетъ это сокращеніемъ числа табачныхъ лавокъ, отсутствіемъ табачныхъ фабрикъ и складовъ и разрѣшеніемъ производить торговлю по табачнымъ маркамъ, чѣмъ воспользовались почти всѣ заведенія съ раздробительною продажей крѣпкихъ напитковъ.

Соляной доходъ казна извлекаетъ изъ двухъ источниковъ: а) отъ продажи соли на Джалгинскомъ озерѣ прежняго, казеннаго заготовленія и б) отъ отдачи 7 соляныхъ озеръ въ аренду.

Въ отчетномъ году выручено отъ продажи, хозяйственнымъ способомъ, имѣвшейся въ запасѣ при Джалгинскомъ озерѣ казенной соли 13687 пудовъ 953 р. 9 к., а за отдачу въ аренду соляныхъ озеръ 2781 р., всего въ доходъ казны поступило 3734 р. 9 к. По заявленію арендаторовъ на 5 озерахъ: Джалгинскомъ, Эшалтинскомъ, Красномъ, Лиманъ-Царинъ и Птиченскомъ добыто соли 104058 пуд. На Кругломъ озерѣ урожая соли не было, а Шауръ-Талгинское, по безуспѣшности торговъ, осталось несданнымъ въ аренду.

ж) Отправленіе натуральныхъ повинностей.

Воинская повинность.

Дѣйствія уѣздныхъ по воинской повинности присутствій начались одновременно 1 Ноября и окончились: въ Александровскомъ уѣздѣ—13, Медвѣженскомъ—18, а въ Ставропольскомъ и Новогригорьевскомъ уѣздахъ—19 Ноября. Наибольшая продолжительность дѣйствій въ участкахъ была 7 дней, а наименьшая 3 дня.

Выполненіе призыва:

I. Призыву къ выполненію воинской повинности подлежало:		Число лицъ.
а) По призывнымъ спискамъ	-	5233
б) По дополнительнымъ спискамъ А	-	1
	Итого	5234
и в) По дополнительнымъ спискамъ В	-	193
II. Исключено изъ означенныхъ списковъ убывшихъ послѣ составленія призывныхъ списковъ		19
III. Числилось по дополнительнымъ спискамъ В		18
IV. Въ числѣ внесенныхъ въ призывные списки заключалось:		
а) Имѣвшихъ право на льготу по семейному положенію:		
	1-го разряда	1018
	2-го —	1160
	3-го —	395
	Итого	2573
б) Получившихъ отсрочку на окончаніе образованія		8
и в) Освобожденных отъ воинской повинности по 62 ст. Уст.		8
V. Число лицъ, коимъ определенъ возрастъ по наружному виду по 137 и 138 ст. Устава		4
VI. Изъ того числа внесено въ призывной списокъ дополнительно по 139 ст. Устава		1
VII. Всего вынутаю жеребья подлежало		5216
VIII. По осмотру и приѣмъ:		
а) Освобождено отъ службы въ войскахъ:		
1) По недостаточному росту		9
и 2) По болѣзнямъ и телѣснымъ недостаткамъ		166
	Итого	175
б) Назначена отсрочка:		
1) По невозможности		230
2) Для излеченія болѣзней		5
и 3) Вслѣдствіе нахождения подъ слѣдствіемъ и судомъ		8

в)	Назначено къ переосвидѣтельствуванію	-	-	2
г)	Отправлено въ лечебныя заведенія на испытаніе	-	-	62
и д)	Не явилось къ призыву	-	-	47*)
			<u>Итого</u>	<u>358</u>
<i>IX.</i>	<i>По разверсткѣ назначено на службу</i>	-	-	1526
<i>X.</i>	<i>Въ то число принято въ войска:</i>			
а)	Изъ лицъ, внесенныхъ въ дополнительный списокъ А, подлежащихъ назначенію на службу безъ жеребья, на основаніи 158 ст. Устава	-	-	1
б)	Изъ лицъ, внесенныхъ въ дополнительный списокъ Б, поступленіе коимъ въ войскахъ было отсрочено, на основаніи 44 ст. Устава	-	-	46
в)	Изъ лицъ, внесенныхъ въ призывные списки	-	-	1477
и г)	Зачетныхъ квитанцій	-	-	2
			<u>Всего принято</u>	<u>1526</u>
<i>XI.</i>	<i>Въ число принятыхъ заключается:</i>			
а)	Не имѣющихъ права на льготу по семейному положенію	-	-	1523
б)	Имѣющихъ право на сокращеніе срока службы, по 4 пункту 56 ст. Устава	-	-	12
в)	Не имѣющихъ права на сокращеніе срока службы:			
1)	Умѣющихъ читать и писать или только читать	-	-	250
2)	Безграмотныхъ	-	-	1257
			<u>Итого</u>	<u>1524</u>
г)	Имѣющихъ право на сокращенные сроки службы	-	-	—
д)	Подлежащихъ по приѣмъ зачисленію въ запасъ, на основаніи 63 ст. Устава	-	-	2
е)	Способныхъ къ строевой службѣ	-	-	1510
	— — нестроевой	-	-	14
			<u>Итого</u>	<u>1524</u>
ж)	Мѣрой роста:			
1)	въ 2 арш. 2 ¹ / ₂ верш.	-	-	40
2)	— — 3 —	-	-	141
3)	— — 4 —	-	-	318
4)	— — 5 —	-	-	403
5)	— — 6 —	-	-	365
6)	— — 7 —	-	-	193
7)	— — 8 —	-	-	57
и 8)	— — 9 —	-	-	7
			<u>Итого</u>	<u>1524</u>
з)	По сословіямъ:			
1)	Дворянъ потомственныхъ и личныхъ	-	-	3
2)	Почетныхъ гражданъ потомственныхъ и личныхъ	-	-	1
3)	Лицъ, изъятыхъ отъ внесенія въ 10 народную перепись, а также вышедшихъ послѣ ревизіи изъ податнаго состоянія	-	-	16
4)	Купцовъ	-	-	2
5)	Мѣщанъ и цеховыхъ	-	-	77
и 6)	Крестьянъ всѣхъ наименованій	-	-	1425
			<u>Итого</u>	<u>1524</u>
и)	По происхожденію:			
1)	Русскихъ, малороссіянъ и бѣлоруссовъ	-	-	1502
2)	Нѣмцевъ	-	-	6
3)	Эстовъ	-	-	3
4)	Евреевъ	-	-	4
и 5)	Армянъ	-	-	9
			<u>Итого</u>	<u>1524</u>
и)	По вѣроисповѣданіямъ:			
1)	Православныхъ	-	-	1502
2)	Лютеранъ	-	-	9
3)	Евреевъ	-	-	4
и 4)	Армяно-григоріанъ	-	-	9
			<u>Итого</u>	<u>1524</u>

*) Изъ этого числа 5 человекъ принято на службу послѣ призыва.

и к) женатых	-	-	-	-	928
XII. Изъ числа принятых новобранцевъ:					
а) Отправлено съ мѣста призыва въ лечебныя заведенія, на основаніи 23 ст. Наставленія для руководства при освидѣтельствѣваніи тѣлосложенія и здоровья лицъ, призванныхъ къ исполненію воинской повинности	-	-	-	-	9
б) Отправлено съ мѣста призыва по назначенію въ войска	-	-	-	-	1
и в) Роспущено по домамъ, на основаніи 155 ст. Устава	-	-	-	-	1514
				Итого	1524
XIII. На основаніи 154 ст. Устава:					
а) Зачислено въ ратники ополченія	-	-	-	-	3376
и б) Освобождено отъ этого зачисленія по неспособности носить оружіе	-	-	-	-	88
				Итого	3464
XIV. На мѣстахъ призыва было:					
а) Заболѣвшихъ	-	-	-	-	—
и б) Умершихъ	-	-	-	-	1
XV. Сдѣлано представленій о возвращеніи съ дѣйствительной службы по семейному положенію, на основаніи 49 ст. Устава					
					11
XVI. Принято на замѣну состоящихъ на службѣ по 51 ст. Уст.					
					4
XVII. Принято на службу до наступленія призыва					
					—
XVIII. Привлечено къ службѣ въ войскахъ, освобожденныхъ отъ оной по 2 пунк. 62 ст. Устава					
					4
XIX. Сдѣлано представленій о назначеніи на дѣйствительную службу изъ запаса зачисленныхъ въ войска					
					—
XX. Выдано свидѣтельствъ о припискѣ къ призывнымъ участкамъ лицамъ, означеннымъ въ 95 ст. Устава					
					207
XXI. По свидѣніямъ, сообщеннымъ Присутствіямъ, на основаніи 103 ст. Устава, воинскими начальниками, поступило въ войска вольноопредѣляющимися					
					18
XXII. Перечисленныхъ, на основаніи 120 ст. Уст., изъ одного призывнаго участка въ другой					
					53
XXIII. Принято на службу, на основаніи 151 ст. Устава:					
а) Подлежащихъ переосвидѣтельствѣванію	-	-	-	-	3
б) Находившихся въ лечебныхъ заведеніяхъ на испытаніи	-	-	-	-	36
в) Не явившихся къ призыву	-	-	-	-	5
и г) Состоявшихъ подъ слѣдствіемъ или судомъ	-	-	-	-	2
				Итого	46
XXIV. Принято на службу по дополнительному жеребью, на основаніи 158 и 159 ст. Устава					
					17
XXV. Выдано свидѣтельствъ о явкѣ къ исполненію воинской повинности и сдѣлано отмытокъ о семъ на приписныхъ свидѣтельствахъ, на основаніи 160 и 161 ст. Устава:					
а) Объ освобожденіи отъ службы навсегда	-	-	-	-	162
б) О зачисленіи въ ополченіе	-	-	-	-	3376
и в) Временныхъ	-	-	-	-	281
				Итого	3819
XXVI. Принято жалобъ:					
а) Письменныхъ	-	-	-	-	98
и б) Словесныхъ	-	-	-	-	11
И з ъ т о г о ч и с л а:					
а) На неправильности въ призывныхъ спискахъ	-	-	-	-	2
б) По назначенію льготъ	-	-	-	-	107
и в) По опредѣленію годности къ службѣ	-	-	-	-	1
				Итого	110
XXVII. Изъ числа жалобъ признаны уважительными по назначенію льготъ					
					34
XXVIII. Перенесено жалобъ въ Губернское по воинской повинности Присутствіе					
					26
XXIX. Перенесено жалобъ въ Правительствующій Сенатъ по 24 ст. Устава					
					не было.

О дѣйствіяхъ Присутствій по воинской повинности въ теченіи отчетнаго года.

XXX. Число лиц, приговоренных ко взысканіямъ за нарушеніе законовъ о воинской повинности - - не было

XXXI. О дѣлопроизводствѣ присутствій:

а) Число чрезвычайныхъ засѣданій	-	-	-	109
б) — вступившихъ бумагъ	-	-	-	5628
в) — исходящихъ —	-	-	-	11850
г) — дѣлъ, нерѣшенныхъ въ отчетномъ году	-	-	-	101
д) — вновь заведенныхъ дѣлъ	-	-	-	479
е) — дѣлъ, рѣшенныхъ въ отчетномъ году	-	-	-	482
и ж) Затѣмъ осталось нерѣшенныхъ дѣлъ	-	-	-	98

О расходахъ по призыву и приему на службу и на содержаніе городскихъ и уѣздныхъ присутствій въ теченіи отчетнаго года.

XXXII. Расходы казны по 164 ст. Устава:

а) На путевое, квартирное и порціонное довольствіе военнаго члена, медика и военнаго приемщика	. 953 р. 81 к.
и б) На канцелярскіе и проч. расходы	. 1526 — —
Итого	. 2479 — 81 —

XXXIII. Расходы изъ земскихъ сборовъ по 166 и 167 ст. Устава:

а) На путевое и квартирное довольствіе председателей и членовъ присутствій	. 159 — 47 —
и б) Канцелярскіе	. 2400 — —
Итого	. 2559 — 47 —

Подводная повинность.

Въ отчетномъ году подводная повинность, издавна отправляемая посредствомъ найма почтовыхъ лошадей, обошлась населенію губерніи въ 192155 руб. и между сословіями распредѣлилась слѣдующимъ образомъ:

Сельскія общества на наемъ почтовыхъ лошадей израсходовали	. 166783 руб.
Кочующіе народы:	
калмыки	. 10210 —
трухмене	. 4679 —
ачикулакь-джембойлуковцы	. 3394 —
караногайцы	. 5964 —
Заштатный гор. Св. Креста	. 850 —
Г. Ставрополь	. 275 —
Всего	. 192155 —

Расходъ сельскихъ обществъ на подводную повинность, сравнительно съ предшествовавшимъ годомъ, увеличился на 10176 руб. и составлялъ 33% всѣхъ мірскихъ расходовъ въ отчетномъ году.

Квартирная повинность.

Въ г. Ставрополѣ расположены были въ отчетномъ году слѣдующіе части войскъ:

	Генера-ловь,	Штабъ-офи-церовъ,	Оберъ-офи-церовъ,	Чиновни-ковъ,	Юнкеровъ,	Нижнихъ чиновъ,	Итого.
Штабъ 19 пѣхотной дивизіи	2	1	2	2	—	26	33
Ставропольское губернское жандармское управленіе	—	1	1	1	—	10	13
Кубанская инженерная дивизионная станція	—	7	2	1	—	28	38
Управленіе Ставропольскаго вещеваго склада	—	1	3	8	—	116	128
Ставропольскій продовольственный магазинъ	—	—	—	1	—	13	14
1-й Кавказскій резервный пѣхотный баталіонъ	—	1	23	—	—	435	459
2-й, 3-й и 4-й баталіоны 74 пѣхотнаго Ставропольскаго полка	—	3	37	2	—	921	963
Ставропольское казачье юнкерское училище	—	2	10	3	117	71	203
3-я батарея 19 артиллерійской бригады	—	1	5	—	—	210	216

Ставропольскій военный госпиталь	—	1	—	10	—	111	122
Ставропольскій аптечный магазинъ	—	—	—	5	—	4	9
Итого	2	15	83	33	117	1938	2188

Сверхъ того, въ отчетномъ году чрезъ Ставрополь проходило новобранцевъ 750 чел. и 54 казака.

	Руб.	Коп.
На квартирное довольствіе военнымъ и гражданскимъ чинамъ и управленіямъ какъ постоянно расположеннымъ въ г. Ставрополѣ, такъ и временно прибывающимъ, израсходовано	9616	55
На наемъ помѣщеній для воинскихъ учрежденій	1464	
— — квартиръ для жандармскихъ унтеръ-офицеровъ	768	
На отопленіе и освѣщеніе	296	49
— ремонтъ зданій	526	
— наемъ зданія для проходящихъ новобранцевъ	100	
Итого	12771	4

Сравнительно съ предшествовавшимъ годомъ *меньше* на 2633 р. 77 к.

Въ мѣстахъ распложенія уѣздныхъ воинскихъ начальниковъ и присутствій по воинской повинности, а также на квартирное довольствіе при разъѣздахъ вообще чиновъ гражданскаго управленія, духовнаго вѣдомства, полицейскихъ урядниковъ въ отчетномъ году сельскими обществами изъ мірскихъ доходовъ издержано 7532 р., или 1,4% всѣхъ мірскихъ расходовъ.

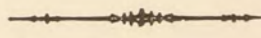

III. Общественное благоустройство.

а) Казенныя и общественныя зданія:

Въ отчетномъ году никакихъ новыхъ казенныхъ зданій сооружено не было. На счетъ ассигнованнаго кредита произведенъ слѣдующій ремонтъ:

	Р.	К.
а) Въ губернаторскомъ домѣ на - - -	1474	10
б) — тюремномъ замкѣ на - - -	75	—
и в) — томъ-же тюремномъ замкѣ произведено капитальнаго ремонта на счетъ разрѣшеннаго кредита на -	5974	—
Всего на -	6523	10

Сравнительно съ предшествовавшимъ годомъ на ремонтъ казенныхъ зданій издержано *больше* на 230 р. 23 к.

б) Мѣрскіе расходы на сельское благоустройство:

Цикль сельскаго благоустройства, какъ непремѣннаго условія общественной жизни и ея неотложныхъ потребностей, весьма обширенъ, а удовлетвореніе этихъ потребностей возложено закономъ на обязанность сельскихъ обществъ, которыя и выполняютъ ее, по мѣрѣ своихъ средствъ и вообще своего благосостоянія.

Статистика въ первый разъ имѣетъ возможность констатировать, что въ отчетномъ году сельскими обществами, по всѣмъ статьямъ благоустройства, израсходовано 504114 р. и что въ этомъ отношеніи Ставропольская губернія стоитъ далеко выше 38 губерній Европейской Россіи и только нѣсколько ниже губерній: Волынской, Воронежской, Кіевской, Минской, Пермской, Подольской и Тамбовской.

Мѣрскіе расходы по статьямъ и по уѣздамъ въ отчетномъ году распредѣлялись въ слѣдующихъ размѣрахъ:

	У	Ъ	З	Д	Ы:	
	Ставро- польскій.	Александр- овскій.	Новогри- горьевск.	Медвѣ- женскій.	Итого.	
	Р	У	Б	Л	И:	
Общій итогъ мѣрскихъ расходовъ	84355	139681	162482	117586	504114	
<i>Жалованье должностнымъ лицамъ:</i>						
Общій итогъ	8844	18393	19939	17667	64843	
<i>Въ томъ числѣ:</i>						
Волостнымъ старши- намъ и ихъ помощникамъ	936	3891	1712	1501	8040	
Волостнымъ писарямъ и ихъ помощникамъ	7908	14502	18227	16166	56803	
Общественныя зданія	5086	6517	5827	5185	22615	
Канцелярскіе расходы	682	1102	758	100	2642	
Расходы на церковь	17440	14740	21990	8703	62837	
Народное образованіе	7138	18096	16857	16250	58341	
Благотворительность	—	60	—	—	60	
Пожарная часть	169	1193	281	152	1795	
Воинская повинность	322	148	245	415	1130	
Дорожная —	1037	1242	936	884	4099	
Этапная —	269	—	—	—	269	
Квартирная —	434	2742	3746	610	7532	
Разъѣздныя лошади (почтовые)	30376	39709	55152	41546	166783	
Разъѣздные и сотскіе при становыхъ квартирахъ	—	1130	1078	2197	4405	

Арестантская часть	54	898	273	—	1225
Разные расходы	11776	31747	35087	23119	101729

Сельскіе расходы:

Общіе	738	2000	313	758	3809
Жалованье старостамъ	50	45	—	—	95
Жалованье прочимъ должностнымъ лицамъ	207	554	160	201	1122
Остальные расходы	481	1401	153	557	2592

Расходы мірскіе падаютъ по раскладкѣ:

	Р.		К.		Р.		К.		Среднимъ счетомъ:	
	Р.	К.	Р.	К.	Р.	К.	Р.	К.	Р.	К.
На ревизскую душу	3	11	3	76	3	28	2	48	3	13
— наличную —	1	94	2	37	1	93	1	59	1	94
— десятину мірской земли	„	16	„	19	„	14	„	16	„	16

в) Почта и телеграфъ:

Число почтовыхъ и телеграфныхъ станцій осталось прежне — 15. Урожай въ отчетномъ году имѣлъ вліяніе на усиленіе движенія почтовой и телеграфной корреспонденціи, а слѣдовательно и на увеличеніе почтовыхъ доходовъ.

Въ отчетномъ году получено почтовыхъ доходовъ 58451 р. и телеграфныхъ 22314 р., всего 80765 руб.; сравнительно съ предшествовавшимъ годомъ *больше* на 29161 р.

Расходовъ произведено 39540 р.; сравнительно съ 1886 г. тоже *больше* на 14538 р.

Чистый доходъ въ отчетномъ году составилъ 41225 р.; сравнительно съ предшествовавшимъ годомъ *больше* на 16218 р.

По почтово-телеграфнымъ станціямъ доходъ и чистая прибыль распредѣлилась въ слѣдующихъ данныхъ:

		Доходъ.			Расходъ.	Чистая прибыль.	Сравни- тельно съ 1886 г.
		Р	У	В			
Г. Ставрополь	-	- 43517	23449	20068	+ 9678		
Сел. Александровское	-	- 4513	2068	2445	+ 885		
— Архангельское	-	- 865	360	505	+ 124		
— Безопаенское	-	- 1126	212	914	+ 277		
— Благодаринское	-	- 4045	1957	2088	+ 1022		
— Вѣлоглинское	-	- 4506	1454	2052	+ 493		
— Воронцовское (Новогригорьевск.)	-	- 5050	1831	3219	+ 559		
— Владиміровское	-	- 1524	230	1294	+ 969		
— Лѣтницкое	-	- 626	230	396	+ 73		
— Медвѣженское	-	- 4333	2004	2329	+ 1037		
— Медвѣдское	-	- 707	230	477	— 6		
— Прасковейское	-	- 3984	2102	1882	+ 827		
— Петровское	-	- 2051	230	1821	+ 271		
— Песчанокопское	-	- 646	230	416	+ 201		
— Средне-Егорлыкское	-	- 4272	2953	1319	— 192		
Итого	-	- 80765	39540	41225	+ 16218		

г) Народная нравственность:

Статистика уголовныхъ дѣлъ, рѣшенныхъ Ставропольскимъ окружнымъ судомъ въ отчетномъ году, даетъ интересный матеріалъ для характеристики народной нравственности.

Дѣлъ уголовныхъ въ прошломъ году рѣшено 375, по которымъ осуждено 474 муж. и 36 жен., всѣхъ 510 чел.; сравнительно съ 1886 г. *больше* на 15 дѣлъ и 56 чел. осужденныхъ.

Наибольшее число дѣлъ было по слѣдующимъ преступленіямъ:

- 1) Похищеніе чужаго имущества: а) разбоемъ 14, б) грабежомъ 20 и в) кражей 59, всего 93 дѣла, по которымъ осуждено 131 муж. и 13 жен.
- 2) Нанесеніе увѣчья, ранъ и другихъ поврежденій здоровью 47 дѣлъ; осуждено 63 муж. и 3 жен.
- 3) Неуваженіе къ присутственнымъ мѣстамъ и чиновникамъ при отправленіи должностей 47 дѣлъ; осуждено 51 муж. и 1 жен.
- 4) По смертоубійству 35 дѣлъ; осуждено 26 муж. и 6 жен.
- 5) Нарушеніе общественнаго спокойствія, порядка и ограждающихъ оныя постановленій 23 дѣла; осуждено по нимъ 19 муж. и 1 жен.
- 6) Превышеніе и бездѣйствіе власти 22 дѣла; осуждено 27 муж.
- и 7) Оскорбленіе чести и цѣломудрія женщинъ, личныя обиды и клеветы 21 дѣло; осуждено 9 муж.

Дѣлъ по этимъ категоріямъ рѣшено 288, или 76% всѣхъ уголовныхъ дѣлъ, а осуждено 350 чел. обоего пола, или 69% всѣхъ осужденныхъ. Выводы эти рѣзко и вѣрно очерчиваютъ нравственность населенія губерніи. Одно уголовное, рѣшенное въ отчетномъ году окружнымъ судомъ дѣло къ общему числу населенія относится, какъ 1: 1797 и одинъ осужденный какъ 1: 1321. Наиболѣе осужденныхъ въ возрастѣ отъ 31 до 40 лѣтъ, а именно 164; но къ сожалѣнію, 13 осужденныхъ имѣли свыше 60 лѣтъ.

Преступленія, совершенныя въ отчетномъ году противъ чужой собственности, ст. 1627—1664, распредѣлились по уѣздамъ и приставствамъ слѣдующимъ образомъ:

	Городъ Ставрополь.		У Ставропольскій.		Ъ Александровскій.		З Новогригорьевскій.		Д БИ: Медвѣженскій.		Кочующіе народы. Трухмене.		Ачикулаки.		Итого.	
	Число преступленій.	Рубл. и.	Число преступленій.	Рубл. и.	Число преступленій.	Рубл. и.	Число преступленій.	Рубл. и.	Число преступленій.	Рубл. и.	Число преступленій.	Рубл. и.	Число преступленій.	Рубл. и.	Число преступленій.	Рубл. и.
Грабежи и разбои:																
Январь	1	3	—	—	—	—	2	107	—	—	—	—	—	—	3	110
Февраль	—	—	—	—	1	10	1	300	—	—	—	—	—	—	2	310
Мартъ	—	—	—	—	1	218	—	—	—	—	—	—	—	—	1	218
Апрѣль	—	—	—	—	—	—	1	165	1	110	—	—	—	—	2	275
Май	—	—	—	—	—	—	2	94	—	—	—	—	—	—	2	94
Іюнь	1	25	—	—	1	120	1	231	—	—	—	—	—	—	3	276
Іюль	—	—	1	20	1	1	—	—	1	49	—	—	—	—	3	70
Августъ	—	—	—	—	3	31	3	380	—	—	—	—	—	—	6	411
Сентябрь	—	—	—	—	—	—	—	—	—	—	—	—	—	—	—	—
Октябрь	2	91	—	—	1	5	6	431	—	—	—	—	—	—	9	527
Ноябрь	—	—	—	—	—	—	1	490	—	—	1	240	—	—	2	730
Декабрь	1	2	—	—	—	—	2	117	—	—	—	—	—	—	3	119
Итого	5	121	1	20	8	385	19	8215	2	159	1	240	—	—	36	3140
Въ 1886 г. было	6	281	4	2606	7	155	10	783	4	265	—	—	—	—	31	4090
Сравнительно:	болѣе	—	—	—	1	230	9	1432	—	—	1	240	—	—	11	1902
	менѣе	1	160	3	2586	—	—	—	—	2	106	—	—	—	6	2852
Воровство-кража и воровство-мошенничество:																
Январь	1	32	—	—	1	300	7	1244	5	411	—	—	—	—	14	1987
Февраль	2	481	—	—	1	19	2	305	1	110	—	—	—	—	6	915
Мартъ	4	1232	1	72	1	11	2	873	3	293	—	—	—	—	11	2481
Апрѣль	—	—	—	—	2	369	1	150	3	1250	1	350	—	—	7	2119
Май	3	369	—	—	1	100	2	372	2	422	—	—	—	—	8	1263
Іюнь	2	1439	1	3	4	27	—	—	1	150	—	—	—	—	8	1619
Іюль	5	658	—	—	1	261	1	244	3	662	—	—	—	—	10	1825
Августъ	3	563	—	—	5	498	5	1107	2	175	—	—	—	—	15	2343
Сентябрь	5	1378	—	—	2	597	2	155	—	—	—	1	360	10	2490	
Октябрь	7	985	1	1127	3	481	2	332	1	114	—	—	—	—	14	3039

Ноябрь	. 4	574	1	11	—	—	1	150	—	—	1	100	—	—	7	835
Декабрь	. 2	129	—	—	3	1358	3	329	3	384	—	—	—	—	11	2200
Итого	. 38	7840	4	1213	24	4021	28	5261	24	3971	2	450	1	360	121	23116
Въ 1886 г. было	13	2317	6	1809	27	21107	55	6415	24	7603	1	—	—	—	126	39251
Сравнител.:		болѣе	25	5523	—	—	—	—	—	—	1	450	1	360	27	6333
		менѣе	—	—	2	596	3	17086	27	1154	—	3632	—	—	—	32

Преступлений этихъ категорій въ отчетномъ году сдѣлано 5-ю случаями, на 16135 р. *меньше* предшествовавшаго года. По числу случаевъ наиболѣе преступлений совершено въ Новогригорьевскомъ уѣздѣ, а по суммѣ убытковъ—въ г. Ставрополѣ.

д) Арестанты и тюремный замокъ:

Въ отчетномъ году содержалось въ тюремномъ замкѣ 796 муж. и 41 жен., осужденныхъ за слѣдующія преступленія:

		а) Родъ преступленій:				Муж.	Жен.
За	государственное преступленіе	-	-	-	-	1	—
—	сопротивленіе властямъ	-	-	-	-	10	1
—	нарушеніе питейнаго устава	-	-	-	-	5	3
—	оскорбленіе	-	-	-	-	10	—
—	буйство въ публичномъ мѣстѣ	-	-	-	-	6	—
—	ложное показаніе на судѣ	-	-	-	-	—	1
—	поджогъ	-	-	-	-	9	2
—	кровосмѣшеніе	-	-	-	-	1	1
—	проживательство по подложнымъ видамъ	-	-	-	-	1	1
—	подлоги	-	-	-	-	8	—
—	нанесеніе побоевъ	-	-	-	-	23	—
—	мошенничество	-	-	-	-	19	—
—	нанесеніе ранъ, увѣчья и др. поврежденій	-	-	-	-	4	—
—	покушеніе на убійство	-	-	-	-	4	—
—	убійство	-	-	-	-	41	3
—	укрывательство убійства	-	-	-	-	1	—
—	превышеніе власти	-	-	-	-	1	—
—	самоуправство	-	-	-	-	8	—
—	изнасилованіе и растлѣніе	-	-	-	-	11	—
—	побѣгъ изъ подъ стражи	-	-	-	-	8	—
—	бродяжничество	-	-	-	-	26	—
—	разбой	-	-	-	-	33	—
—	грабежъ	-	-	-	-	45	—
—	кражу	-	-	-	-	412	18
—	покушеніе на кражу	-	-	-	-	15	—
—	укрывательство кражи	-	-	-	-	34	7
—	лихоимство	-	-	-	-	2	—
—	присвоеніе и растрату	-	-	-	-	25	1
—	поддѣлку фальшивыхъ монетъ	-	-	-	-	1	—
—	сбытъ фальшивыхъ монетъ	-	-	-	-	3	—
По	приговорамъ обществъ за дурное поведеніе	-	-	-	-	4	—
За	прошеніе милостыни съ употребленіемъ обмана	-	-	-	-	9	3
—	неплатежъ долга	-	-	-	-	4	—
—	обманъ	-	-	-	-	1	—
—	оскорбленіе дѣйствіемъ	-	-	-	-	3	—
—	порубку лѣса	-	-	-	-	5	—
—	богохульство	-	-	-	-	1	—
—	преступленія по должности	-	-	-	-	2	—
					Итого	796	41
Сравнительно съ 1886 годомъ					-	—286	—56
		б) По сословіямъ:					
Дворянъ	потомственныхъ	-	-	-	-	11	—
—	личныхъ	-	-	-	-	4	—

Почетныхъ гражданъ и купцовъ	-	-	-	6	1
Мѣщанъ г. Ставрополя	-	-	-	98	9
— иногороднихъ	-	-	-	127	4
Крестьянъ Ставропольской губерніи	-	-	-	377	21
— разныхъ губерній	-	-	-	60	5
Военныхъ сословій	-	-	-	3	—
Другихъ сословій	-	-	-	110	1
Итого				-	796 41

и в) По возрасту:

Имѣющихъ менѣе 17 лѣтъ	-	-	-	—	—
— отъ 17 до 20 лѣтъ	-	-	-	20	3
— — 21 — 30 —	-	-	-	198	15
— — 31 — 40 —	-	-	-	334	20
— — 41 — 50 —	-	-	-	158	2
— — 51 — 60 —	-	-	-	74	1
— свыше 60 лѣтъ	-	-	-	12	—
Итого				-	796 41

Движеніе суммъ по губернскому попечительному о тюрьмахъ комитету въ отчетномъ году было слѣдующее:

Къ 1 Января 1887 г. оставалось капитала:		Руб.	Коп.
а)	наличными деньгами	-	- 2406 91½
и б)	билетами	-	- 6000 —
Итого		-	8406 91½

Къ тому въ 1887 г. поступило:

а) Казенныхъ суммъ:

На жалованье смотрителю тюремнаго замка, его помощнику, надзирателямъ и на канцелярскіе расходы	-	6409 88
На содержаніе помѣщеній тюремнаго замка въ чистотѣ и на уплату городскихъ повинностей	-	333 36
На продовольствіе арестантовъ	-	9688 17
— — — и леченіе больныхъ арестантовъ и погребеніе умершихъ	-	427 86
На заготовленіе кандаловъ на заковку и расковку арестантовъ	-	10 51
Итого		- 16869 78

б) Городскихъ суммъ:

На отопленіе и освѣщеніе тюремнаго замка	-	4000 —
--	---	--------

и в) Частныхъ суммъ:

Членскихъ взносов	-	90 —
Пожертвованій на улучшеніе пищи арестантовъ	-	113 50
Кружечнаго сбора	-	46 2
Поступило 600 р. процентнаго сбора и 16 р. 3 к. кредитными билетами. Деньги эти составляютъ капиталъ церкви Ставропольскаго тюремнаго замка	-	616 3
Поступило 1022 р. 50 к., полученные отъ размѣна % бумагъ на 1000 р., выписанныхъ для этой надобности изъ числа 6000 р., хранившихся въ депозитахъ комитета и составлявшихъ остатокъ къ 1 Января 1887 г.	-	1022 50
Итого		- 22767 58
А съ остаткомъ отъ 1886 года	-	- 31174 49½

Въ отчетномъ году израсходовано:

На жалованье смотрителю, его помощнику, надзирателямъ и на канцелярію	-	6409 88
---	---	---------

На содержаніе въ чистотѣ помѣщенія тюремнаго замка	333	36
— продовольствіе арестантовъ	-	9698 17
— содержаніе и леченіе больныхъ арестантовъ и погребеніе умершихъ	-	427 86
На расковку и заковку арестантовъ	-	10 51
— отопленіе и освѣщеніе тюремнаго замка	-	3227 51
— выдачу содержанія лицамъ, служащимъ въ тюремномъ комитетѣ и лицамъ, преподававшимъ въ тюремной школѣ русскій языкъ, а также на канцелярскіе и хозяйственные расходы, выписку журналовъ для тюремной библіотеки и выдачу пособій фельдшерамъ	-	3009 55
Израсходовано на покупку медикаментовъ	-	179 33
Расходъ на стирку арестантскаго бѣлья	-	102 —
И т о г о	-	23388 17

Затѣмъ къ 1 Января 1888 г. осталось:

а) наличными деньгами	-	-	2186	32 ¹ / ₂
и б) билетами	-	-	5600	—
В с е г о	-	-	7786	32 ¹ / ₂

Сравнительно съ 1886 годомъ:

Поступило казенныхъ суммъ <i>меньше</i> на	-	-	3394	66
Городскихъ суммъ <i>больше</i> на	-	-	50	—
Частныхъ суммъ <i>больше</i> на	-	-	1009	74
А съ остаткомъ въ отчетномъ году <i>меньше</i> на	-	-	2335	25 ¹ / ₂
Израсходовано <i>меньше</i> на	-	-	1725	23
Остатокъ къ 1888 г., сравнительно съ остаткомъ къ отчетному году, уменьшился на	-	-	260	58 ³ / ₄

Среднимъ счетомъ въ годъ содержаніе одного арестанта обошлось 27 р. 94¹/₂ к., а въ 1886 году—21 р. 29¹/₄ к.

е) Пожары:

Въ отчетномъ году, при 151 пожарномъ случаѣ, сгорѣло 166 дворовъ, а сумма убытковъ простиралась до 77225 р.; сравнительно съ 1886 г. было 8-ю пожарами *больше*; убытковъ причинено на 9428 р. *больше*, хотя погорѣвшихъ дворовъ было 18-ю пожарами *меньше*.

При 151 пожарномъ случаѣ сгорѣло только 73 дома; изъ нихъ: 36 саманныхъ (глинобитныхъ) домовъ, 11 каменныхъ и 26 деревянныхъ; въ томъ числѣ 44 дома было застраховано по нормальной оцѣнкѣ и владѣльцы ихъ получили вознагражденія 1169 р., а 29 домовъ—по особой оцѣнкѣ и за нихъ выдано владѣльцамъ 1282 р. 26 к. Но какъ въ подобныхъ случаяхъ пожары истребляютъ не только дома, но и находящіяся въ нихъ и по близости незастрахованныя имущества, какъ-то: хлѣба въ зернѣ, мукѣ и проч., то оказывается, что погорѣльцы получили только съ небольшимъ 3% вознагражденія за повесенные ими пожарные убытки.

Изъ свѣдѣній о ходѣ взаимнаго отъ огня страхованія оказывается:

а) Въ отчетномъ году число застрахованныхъ строеній было 83248; сравнительно съ 1886 годомъ <i>больше</i> на 5811. Въ томъ числѣ:	руб.
б) 50666 строеній, застрахованныхъ по обезпеченію въ	- 3761496
32170 по особой оцѣнкѣ	- 7806301
Итого	- 11567797

в) Въ отчетномъ году страховыхъ платежей ожидалось:	руб.	коп.	
окладныхъ	-	-	34863 75 ¹ / ₂
недоимокъ	-	-	4404 43

Всего - 39268 18¹/₂

Въ то число дѣйствительно поступило - 32468 47

и г) Къ 1888 г. числится въ остаткѣ суммъ взаимнаго губернскаго страхованія 194110 р. 36 к.; въ томъ числѣ въ процентныхъ бумагахъ Государственнаго Банка съ выросшими процентами по купонамъ этихъ бумагъ 122012 р. 56 к., а остальные 72097 р. 86 к. хранятся въ Губернскомъ Казначействѣ.

Сельскія общества заботливо относятся къ противупожарнымъ средствамъ. Въ отчетномъ году разныхъ необходимыхъ принадлежностей къ тушенію пожаровъ было во всѣхъ волостяхъ 2242; въ томъ числѣ 114 пожарныхъ трубъ и 34 гидропульта.

и ж) Народныя бѣдствія:

И въ этомъ отношеніи отчетный годъ былъ счастливымъ для населенія губерніи. Незначительные убытки (тысячъ на 20 р.), причиненные градобитіемъ въ сел. Надеждинскомъ, Ставропольскаго уѣзда, и въ сел.: Петровскомъ, Донско-Балковскомъ, Дербетовскомъ и Кистенскомъ, Ново-григорьевскаго уѣзда, были вознаграждены общими результатами урожая.

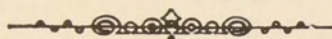

IV. Народное здравіе и общественное призрѣніе.

а) Врачи:

Штатъ врачей гражданскаго вѣдомства въ отчетномъ году былъ слѣдующій: членовъ врачебнаго отдѣленія (губернскій врачъ и его помощникъ) 2, городской врачъ 1, врачъ больницы приказа общественнаго призрѣнія 1, уѣздныхъ и окружныхъ врачей 8, врачъ управления кочующими народами 1 и 7 вольнопрактикующихъ врачей, всего 20 врачей.

Повивальныхъ бабокъ 12; въ томъ числѣ 3 вольнопрактикующихъ. Фельдшеровъ 73; въ томъ числѣ: городскихъ — 2, уѣздныхъ — 8, участковыхъ — 26, волостныхъ — 25, въ приставствахъ кочующихъ народовъ — 5, а остальные 21, — при разныхъ больницахъ и городской лечебницѣ.

Ветеринарныхъ врачей 15; въ томъ числѣ: губернскій врачъ 1, окружныхъ сельскихъ — 2, при управленіи кочующихъ народовъ — 1, вольнопрактикующій — 1, прикомандированныхъ Медицинскимъ Департаментомъ для прекращенія чумы — 8 и на скотопрогонныхъ трактахъ въ селеніяхъ Средне-Егорлыкскомъ и Величаевскомъ — 2, ветеринарныхъ фельдшеровъ 3.

б) Народное здравіе:

Всѣхъ, обратившихся въ отчетномъ году къ медицинской помощи, было 39018, или 16.5% всего населенія, Изъ того числа умерло 3468, или 8,8%.

По формамъ заболѣваемости обратившіеся къ медицинской помощи распредѣлились слѣдующимъ образомъ:

	Обращалось къ медицинской помощи.	% всѣхъ обратившихся.	Изъ нихъ умерло.	% пользовавшихся.
1) Заразныя болѣзни	- 6888	17.6	1454	21.1
2) Эпидемическія болѣзни	- 7060	18.0	174	2.4
3) Паразитарныя	- 830	2.1	14	1.6
4) Болѣзни органовъ дыханія	- 4244	10.8	285	6.7
5) — — кровообращенія	- 647	1.6	106	16.3
6) — — пищеваренія	- 4167	10.6	385	9.2
7) — мочевыхъ органовъ	- 721	1.8	99	13.7
8) — половыхъ	- 779	1.9	52	6.6
9) — нервной системы	- 1247	3.1	195	15.6
10) — кожи и клѣтчатки	- 2430	6.2	41	1.7
11) — органовъ зрѣнія	- 1536	3.9	4	0.2
12) — — слуха	- 292	0.7	18	6.1
13) — — движенія	- 2293	5.8	162	6.9
14) Женскія болѣзни	- 334	0.8	91	27.2
15) Конституціональныя болѣзни	- 3317	8.4	238	6.1
16) Травматическія болѣзни	- 1177	3.0	58	5.0
17) Отравленіе	- 187	0.4	39	20.9
18) Термическія болѣзни	- 410	1.0	45	10.9
19) На испытаніи	- 23	—	—	—
20) Неопредѣленныя болѣзни	- 429	1.8	5	1.1
21) Агонія	- 2	—	2	—
Итого	- 39058	—	3468	8.8

Выводы эти показываютъ, что въ отчетномъ году преобладали болѣзни: эпидемическія, заразныя, органовъ дыханія и пищеваренія; но наибольшій % умершихъ изъ числа прибѣгавшихъ къ медицинской помощи былъ отъ женскихъ болѣзней, отравленій и вообще заразныхъ болѣзней.

в) Оспопрививаніе:

Оспопрививаніе, къ сожалѣнію, неидетъ такъ успѣшно, какъ слѣдовало-бы. Въ отчетномъ году вакцинировано 21217 дѣтей, или 55.6% всѣхъ родившихся; сравнительно съ предшествовавшимъ годомъ *меньше* на 5353 вакцинаціи.

	Родилось.	Вакцинировано.	Въ %.
Въ гор. Ставрополѣ	- 1487	400	26.9
— уѣздахъ: Ставропольскомъ	- 5641	3751	66.6
— — Александровскомъ	- 7858	4062	51.7
— — Новогригорьевскомъ	- 10434	4619	44.3
— — Медвѣженскомъ	- 11143	7608	68.3

По вѣдомству кочующихъ народовъ:

Въ Большедербетовскомъ улусѣ	- 313	141	45.0
— приставствахъ: Трухменскомъ	- 477	341	71.5
— — Ачикулакъ-Джембойлуковск.	- 273	68	24.9
— — Караногайскомъ	- 511	227	44.4
Итого	- 38147	21217	55.6

Неудовлетворительные результаты оспопрививанія можно объяснить, главнымъ образомъ, нерадѣніемъ непосредственныхъ исполнителей, вслѣдствіе недостаточнаго вознагражденія ихъ труда и слабымъ надзоромъ за ихъ дѣятельностію, особенно въ гор. Ставрополѣ, гдѣ вакцинировано только 26.4% родившихся дѣтей. Въ вѣдомствѣ Главнаго Пристава неуспѣхъ оспопрививанія обуславливается еще и самымъ бытомъ кочующихъ народовъ.

г) Больницы:

Число больницъ въ губерніи было то-же самое, что и въ предшествовавшіе годы; только число кроватей въ нихъ увеличено, а именно: въ больницѣ тюремнаго замка прибавлено 4 кровати, въ духовномъ училищѣ - 5, въ мужской классической гимназій—7 и въ городской амбулаторной лечебницѣ—2, всего 18 кроватей.

Статистика больныхъ, пользуемыхъ въ больницѣ Приказа общественнаго призрѣнія, въ теченіи прошедшихъ лѣтъ показываетъ до какой степени эта больница бываетъ ежегодно переполнена больными. Ограничиться-же штатною нормою кроватей представляется дѣломъ положительно невозможнымъ, такъ какъ въ Ставропольской губерніи, за исключеніемъ больницъ при учебныхъ заведеніяхъ и при тюремномъ замкѣ, нѣтъ другихъ лечебныхъ заведеній гражданскаго вѣдомства. Въ особенности невозможно ограниченіе приѣма душевно-больныхъ, такъ какъ большинство ихъ присылается въ больницу по опредѣленіямъ судебныхъ учрежденій или полицейскими властями, съ явными признаками умопомѣшательства.

Медвѣженская сельская лечебница, сгорѣвшая до основанія въ 1881 г., помѣщается съ того времени въ частномъ наемномъ домѣ, не имѣющемъ никакихъ спеціальныхъ для того приспособленій. Сельскій врачъ, завѣдующій больницей, отлучаясь, по дѣламъ службы, въ другіе пункты подвѣдомственнаго ему округа, оставляетъ больныхъ на попеченіе фельдшера, между тѣмъ, какъ до пожара больница эта, устроенная на 30 кроватей и помѣщавшаяся въ собственныхъ зданіяхъ, имѣла спеціальнаго медика; теперь-же, по необходимости, число кроватей уменьшено до 5.

	Число кроватей.	Число больныхъ.				Содержаніе		Содержаніе	
		Стационарно.		Амбулаторно.		врача.		больничнаго заведенія.	
		Пользова-но.	Умерло.	Пользова-но.	Умерло.	Рубли.	Коп.	Рубли.	Коп.
1) Больница Приказа общественнаго призрѣнія съ отдѣленіемъ для умалишенныхъ	25	481	53	299	1	257	40	12432	47 ¹ / ₄
2) Больница тюремнаго замка .	24	271	14	306	—	600	—	720	—
3) Медвѣженская сельская лечебница .	5	68	2	1116	—	—	—	2060	—
4) Больница духовной семинаріи .	20	219	—	—	—	900	—	750	—
5) — при духовномъ училищѣ .	15	168	—	—	—	200	—	592	—
6) — епархіального женск. училища	10	252	1	138	—	300	—	582	—
7) — мужской классическ. гимназіи	27	238	1	—	—	300	—	1000	—
8) — женской Св. Александры гимназіи .	16	189	—	—	—	300	—	754	10
и 9) Александровская городская лечебница для приходящихъ .	2	—	—	5348	—	600	—	1383	28
Итого .	144	1832	71	6207	1	2857	40	20273	85 ¹ / ₄

Смертность въ больницахъ ограничилась 3,8%, между тѣмъ какъ процентъ всѣхъ умершихъ, прибѣгавшихъ къ медицинской помощи, простирался до 8,8%, въ чемъ и выражается преимущество стационарнаго леченія.

Движеніе умалишенныхъ въ больницѣ Ставропольскаго Приказа общественнаго призрѣнія въ 1887 году:

Названіе болѣзней.		Пользовано.	Умерло.	Было испи-туемо.	Изъ нихъ по распоря-женію су-дебн. мѣстъ.
Мрачное помѣшательство:	мужчинъ .	8	—	5	2
	женщинъ .	1	—	1	—
Неистовство:	мужчинъ .	5	—	1	—
	женщинъ .	9	—	1	1
Горделивое помѣшательство:	мужчинъ .	5	—	5	4
	женщинъ .	—	—	—	—
Безъ обозначенія формъ:	мужчинъ .	2	—	1	—
	женщинъ .	1	—	1	—
Слабоуміе и безуміе:	мужчинъ .	3	—	—	—
	женщинъ .	—	—	—	—
Врожденное слабоуміе:	мужчинъ .	1	—	—	—
	женщинъ .	1	—	—	—
Параличь помѣшанныхъ:	мужчинъ .	2	2	—	—
	женщинъ .	—	—	—	—
Эпилептическое умопомѣшаніе:	мужчинъ .	3	1	1	—
	женщинъ .	3	—	2	2
Итого .		44	3	19	9

д) Богадѣльни:

Въ богадѣльнѣ Приказа общественнаго призрѣнія, учрежденной на 40 чел. обоюго пола, въ отчетномъ году было призрѣваемо 49 чел.; изъ нихъ убыло 3 и умерло 10. На содержаніе призрѣваемыхъ издержано 2985 р. 65¹/₄ к., среднимъ числомъ на человѣка 60 р. 93¹/₄ к., а по числу проведенныхъ ими въ богадѣльнѣ дней (12094), по 25 к. въ день. На погребеніе 15-ти чел. израсходовано 55 руб. 95 коп., или по 3 р. 75 к. на cadaго. Сравнительно съ 1886 г., хотя въ богадѣльнѣ призрѣваемыхъ было 5-ю чел. *больше*, содержаніе ихъ обошлось дешевле на 120 р. 7¹/₂ к., а среднимъ числомъ на человѣка по 8 р. 7¹/₄ к. *меньше*.

Ставропольское мѣщанское общество призрѣвало въ своей богадѣльнѣ 20 чел., израсходовавъ на ихъ содержаніе 1119 руб. 92 к., среднимъ числомъ на каждого по 55 р. 99¹/₂ к.; сравнительно съ предшествовавшимъ годомъ по 1 р. 94³/₄ к. *больше*.

е) Аптеки:

Аптекъ въ губерніи 12; изъ нихъ въ г. Ставрополѣ—4, а остальные въ уѣздахъ. Годовые обороты аптекъ въ отчетномъ году были слѣдующіе:

Мѣсто нахождения аптекъ.	Число поступившихъ рецептовъ.	В ы р у ч к а :				Общая вы-		Средняя цѣна	
		По рецептамъ.		По ручной продажѣ.		ручка.		рецепта.	
		Р.	К.	Р.	К.	Р.	К.	Р.	К.
<i>Въ гор. Ставрополь:</i>									
Г-жи Брохнопкой . . .	18787	11130	69	11100	80	22231	19	—	59 ¹ / ₂
Провизора Лиліенкампа . . .	6733	3182	12	6642	52	9824	64	—	47
Его-же—филиальное отдѣл. Провизора Орловскаго — на правахъ отдѣленія . . .	631	420	20	419	14	839	34	—	66
Въ с. <i>Медвѣженскомъ</i> —провизора Гудзенко . . .	5551	2828	94	3925	50	6754	44	—	50 ³ / ₄
Въ с. <i>Бѣлоглинскомъ</i> —провизора Емельяненко . . .	1106	792	14	262	76	1054	90	—	71
Въ с. <i>Благодаринскомъ</i> —провизора Витмана . . .	6416	5549	98	773	97	6323	95	—	86 ¹ / ₂
Въ с. <i>Петровскомъ</i> —провизора Тыминскаго . . .	469	321	19	997	87	1319	6	—	68 ¹ / ₂
Въ с. <i>Воронцово-Александровскомъ</i> —Боярунаса . . .	457	360	22	512	92	873	14	—	78 ¹ / ₄
Въ с. <i>Александровскомъ</i> —провизора Крыжановскаго . . .	997	586	78	1737	86	2324	64	—	58 ³ / ₄
Въ с. <i>Прасковейскомъ</i> —провизора Дамгофа . . .	1166	574	44	226	20	800	64	—	49
Въ с. <i>Средне-Егорлыкскомъ</i> —провизора Ивицкаго . . .	365	205	59	1889	68	2105	27	—	56 ¹ / ₄
Итого . . .	1838	1317	62	743	92	2061	54	—	71 ³ / ₄
Сравнительно съ 1886 г. . .	44516	27269	91	29242	84	56512	75	—	61 ¹ / ₄
	+4751	+4040	7	+3312	1	+7352	8	—	+1 ³ / ₄

Средняя цѣна рецепта 61³/₄ к.; средній расходъ паціента на аптеку 1 руб. 44³/₄ коп.

з) Судебная медицинская дѣятельность:

Въ отчетномъ году врачами произведено осмотровъ и вскрытій мертвыхъ тѣлъ, а именно:

I. Насильственной смерти:	Въ г. Ставрополѣ.	в ъ у ѣ з д а х ъ :				Въ городѣ.	Всего.
		Ставропольскомъ.	Медвѣженскомъ.	Александровскомъ.	Новогорьевскомъ.		
Отъ удавленія	1	—	—	—	1	1	
— повѣшенія	5	—	1	2	1	5	
— пораненія острымъ оружіемъ	2	1	—	1	8	2	
— огнестрѣльнаго оружія	4	1	1	5	4	4	
— ушибовъ, смятія и раздавленія	—	1	7	5	9	—	
— утопленія	—	—	—	1	2	—	
— отравленія спиртомъ	—	—	2	—	—	—	

II. Смерти отъ болзненныхъ причинъ:

Мертворожденныхъ	2	—	1	—	1	2	2
Отъ воспаленія	2	—	2	5	1	2	8
— апоплексіи	—	1	—	3	—	—	4
— разрыва болзныхъ кровеносныхъ сосудовъ	—	—	—	1	1	—	2
Отъ изъязвленій и прободѣній	—	—	—	—	1	—	1
За гниlostію труповъ причинъ смерти не открыто	—	2	4	5	1	—	12
	16	6	18	28	30	16	82

Въ общемъ число случаевъ насильственной смерти было:

Самоубійствъ	7	—	2	3	1	7	6
Смертоубійствъ	5	3	6	10	20	5	39
Дѣтоубійствъ	2	—	—	2	2	2	4
Смерти дѣтей, оставленныхъ безъ помощи	—	—	—	—	—	—	—
Отъ неумышленной или случайной	2	—	5	1	3	2	9
— другихъ болзненныхъ причинъ	—	1	2	9	2	—	14
— неизвѣстныхъ причинъ	—	2	3	3	2	—	10
	16	6	18	28	30	17	82

Освидѣтельствованій живыхъ людей было произведено для опредѣленія:

Беременности	4	—	—	1	4	4	5
Послѣ родового состоянія	1	—	2	—	2	1	4
Расгѣнія и изнасилованія	4	3	5	4	8	4	20
Ранъ	37	21	9	31	44	37	105
Другаго рода поврежденій	77	55	5	69	73	77	202
Состояніе умственныхъ способностей	6	—	—	—	1	6	1
Здоровья по судебнымъ вопросамъ	—	2	19	1	1	—	23
	129	81	40	106	133	129	360

Предметовъ и вещей освидѣтельствовано было:

Посредствомъ осмотра	—	1	—	—	4	—	1
Химическаго изслѣдованія	—	—	—	—	1	—	5
	—	1	—	—	5	—	6

Всѣхъ судебно-медицинскихъ актовъ по разнымъ предметамъ составлено 593.

ж) Эпизоотія:

Чума рогатаго скота въ отчетномъ году дѣйствовала слабѣе. Заболѣло чумой 1417 штукъ, или 2.27% всего наличнаго въ неблагополучныхъ мѣстахъ скота, а пало 709 штукъ или 50.1%. Овецъ въ тѣхъ-же пунктахъ

заболѣло чумой 451, или 2%, а пало—429, или 95.1%. Убито 677 штукъ рогатаго скота и 4 овцы.

Ходъ чумной эпизоотіи показываетъ слѣдующая вѣдомость:

У ѣ з д ы.	Волость, селеніе или хуторъ.	Количество скота до появленія болѣзни.		Заболѣло.		Пало.		Убито.		Время первоначальнаго появленія болѣзни.	Когда убиваніе примѣнено въ первый разъ.	Время прекращенія эпизоотіи и послѣдній случай заболѣванія.
		Рогатаго скота.	Овецъ.	Рогатаго скота.	Овецъ.	Рогатаго скота.	Овецъ.	Рогатаго скота.	Овецъ.			
Ставропольскій.	Городъ Ставрополь (въ 3 части)	426	—	7	—	3	—	4	—	4 Август.	12 Август.	18 Август.
	С. Надеждинское .	6093	15302	87	19	57	15	30	4	10 Юни.	24 Юля.	29 Ноябрь.
	Хуторъ Нижней Желѣйки									23 Ноябрь.	23 Ноябрь.	
	С. Казинское .									25 Январ.	— —	
— Тищенское .	1427	—	12	—	9	—	—	—	25 Январ.	— —	14 Феврал.	
Медвѣженскій.	— Богородицкое	1529	—	236	—	86	—	150	—	15 Август.	5 Сентяб.	29 Ноябрь.
	Отс. Шабліевск.	3744	—	58	—	19	—	39	—	1 Марта.	22 Марта.	3 Апрель.
	С. Средне-Егорлыбское	722	—	24	—	18	—	—	—	15 Январ.	— —	3 Феврал.
Новогригорьевскій.	С. Кистенское .	7133	—	236	—	216	—	20	—	26 Юля.	11 Август.	20 Октябрь.
	— Больше-Джалгинское	3684	5357	186	264	112	260	74	—	1 Марта.	29 Юня.	1 —
	Кочевки его . .	15500	—	43	—	1	—	42	—	20 Юля.	21 Юля.	22 Август.
	С. Кіевское . .	72	—	30	—	3	—	27	—	15 Август.	25 Август.	1 Сентяб.
	Хутора:	3892	—	106	—	19	—	87	—	— —	8 Сентяб.	4 Декабр.
	Больше-Джалгинскіе и Дербетовскіе	340	800	84	168	14	154	60	—	25 Юня.	7 Юля.	2 Август.
	С. Здвиженское .	2716	—	10	—	6	—	4	—	1 Ноябрь.	11 Ноябрь.	22 Ноябрь.
	— Рагулинское .	7651	—	4	—	3	—	1	—	1 —	10 —	10 —
	— Сотниковское	5218	—	142	—	72	—	70	—	28 Октяб.	5 —	20 —
	— Предтеченск.	—	—	26	—	12	—	8	—	12 Ноябрь.	22 —	17 Декаб.
Трухменское приставство.	Ауль Чуръ . .	150	—	38	—	6	—	32	—	30 Апрель. и 5 Декаб.	7 Мая и 5 Декабр.	17 Мая и 26 Декаб.
	— Шарахалсунъ:											
	Кочевка Аполонскаго	677	—	48	—	42	—	—	—	27 Октяб.	— —	7 Ноябрь.
	Лѣтняя ставка .	430	—	4	—	3	—	1	—	Ноября.	29 Ноябрь.	— —
	Кочевка Устинова	124	—	6	—	1	—	5	—	3 Декабр.	5 Декаб.	12 Декаб.
	Большой-Барханчакъ	340	—	23	—	4	—	19	—	17 —	19 —	Продолжается.
Ачикулакское приставство.	Джембойлуковская степь	428	—	7	—	3	—	4	—	24 Ноябрь.	27 Ноябрь.	29 Ноябрь.
		62296	21459	1417	451	709	429	677	4			

За убитый скотъ владѣльцамъ уплачено вознагражденія 9527 руб.; среднимъ счетомъ за штуку 14 руб. 7¼ коп. Сверхъ того уплачено за уничтоженныя вещи, дезинфекціонныя матеріалы и на разъѣзды ветеринаровъ 1444 р. 72 к., а всего по примѣненію мѣръ убиванія зачумленныхъ животныхъ израсходовано 10971 руб. 72 коп.

и) Насильственные и случайныя смерти:

Умершихъ въ отчетномъ году отъ насилія и случайностей было 45 чел. *меньше*, сравнительно съ предшествовавшимъ годомъ; въ томъ числѣ жертвъ смертоубійства 9 чел.; но самоубійствомъ 12 чел. прекратило свою жизнь больше. Утѣшительно, что отъ пьянства умерло только 9 чел., что эта пагубная страсть третій годъ сряду падаетъ и что общее число умершихъ отъ насилія и случайностей составляетъ только 0.7% всѣхъ умершихъ и сравнительно съ 1886 г. уменьшилась на 1.04%.

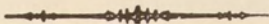

V. Народное образованіе.

а) Учебныя заведенія:

Въ отчетномъ году число учебныхъ заведеній увеличилось 20-тью; изъ нихъ: 35 учебныхъ заведеній въ городахъ, 182—въ селеніяхъ и 3—при ставкахъ приставовъ кочующихъ народовъ, а всѣхъ—220. Наибольшее число заведеній (165) въ вѣдомствѣ Министерства Народнаго Просвѣщенія, 54—въ вѣдѣніи духовнаго начальства и 1 военное, казачье юнкерское училище.

Во всѣхъ учебныхъ заведеніяхъ 11538 учащихся; въ томъ числѣ 9223 муж. и 2315 жен. пола; сравнительно съ предшествовавшимъ годомъ *больше* на 113. Одинъ учащійся къ числу всего населенія губерніи относится, какъ 1:58.

Распредѣленіе учащихся слѣдующее:

Въ учебныхъ заведеніяхъ Министерства Народнаго Просвѣщенія - - - - 9198, или 80.7%

Въ учебныхъ заведеніяхъ духовнаго вѣдомства, со включеніемъ церковно-приходскихъ школъ - - 2220 — 19.2%

Въ учебномъ заведеніи казачьяго вѣдомства - 120 — 0.1%

Въ числѣ обучающагося юношества находилось: дворянъ потомственныхъ и личныхъ—927, духовнаго званія—748, городскихъ сословій 1152, крестьянъ—8536, казаковъ—20, дѣтей нижнихъ воинскихъ чиновъ—65, инородцевъ кочующихъ—83 и иностранцевъ—7. Крестьянскія дѣти составляютъ 73.9% всѣхъ учащихся; изъ нихъ 18 обучается въ классической гимназій и 21—въ женскихъ гимназійхъ Св. Александры и Ольгинской.

По религіямъ учащіеся распредѣляются: православныхъ—10430, армяно-григоріанъ—210, католиковъ—42, лютеранъ—646, менонитовъ—61, раскольниковъ—25, магометанъ—119 и евреевъ—15.

Въ отчетномъ году получившихъ отъ Дирекціи народныхъ училищъ свидѣтельства, дающія права на сокращенный срокъ службы, было 584, или 7.9% всѣхъ учащихся.

За послѣднее время статистика указываетъ на постепенное уменьшеніе числа учащихся въ среднихъ учебныхъ заведеніяхъ. Въ Ставропольской, напр., мужской гимназій число учащихся, сравнительно съ предшествовавшимъ годомъ, уменьшилось на 92, а въ сравненіи съ 1880 годомъ—на 120 учениковъ. Тоже самое происходитъ въ женской гимназій благотворительнаго общества Св. Александры. Въ ней, сравнительно съ 1880 г., убавилось 88 пансіонерокъ, а въ отчетномъ году было 22-мя меньше, чѣмъ въ предшествовавшемъ.

б) Народное образованіе:

Статистика не въ первый разъ свидѣтельствуешь о сочувствіи населенія губерніи—и въ особенности крестьянскаго—къ развитію образованія. По ея свѣдѣніямъ, въ отчетномъ году было 40 тыс. грамотныхъ, или 8% всего крестьянскаго населенія. Столь похвальное стремленіе къ образованію и не менѣе утѣшительные результаты выражаются еще и суммой затратъ на сельскую школу. На нее въ отчетномъ году крестьяне изъ мірскихъ средствъ израсходовали 58341 р., а именно:

	руб.	коп.
На постройку училищъ - - -	8024	11
— ремонтъ строеній и мебели - -	4940	59
— жалованье учителямъ и учительницамъ -	49841	—
— отопленіе и освѣщеніе - - -	5917	16
— наемъ сторожей - - -	3082	—
— мелочныя потребности училищъ -	3173	8

Сверхъ того, запасный капиталъ училищъ увеличился на 14149 р. и въ отчетномъ году простирался до 61538 р., изъ которыхъ 52074 р. сохраняются въ Ростовскомъ отдѣленіи Государственнаго Банка, а 9416р.—на лицо въ волостныхъ правленіяхъ.

Обученіе cadaго изъ 7188 крестьянскихъ дѣтей обошлось сельскимъ обществамъ по 10 р. 43 к., а запаснаго капитала имѣется на cadaго по 8 р. 56½ к.

Въ церковно-приходскихъ школахъ было 1433 учащихъ, въ томъ числѣ 196 дѣвочекъ. Бюджетъ школъ въ отчетномъ году простирался до 2363 р. 71 к. и составилъ изъ слѣдующихъ источниковъ:

Изъ кредита въ 10000 р. израсходовано	-	-	485	—
Отъ Св. Андреевскаго братства и пособія мірскихъ обществъ 1878			71	

При такихъ средствахъ, на увеличеніе которыхъ въ будущемъ смѣло можно разсчитывать, было-бы желательно и полезно, народнымъ училищамъ придать профессиональный характеръ, при условіи предоставленія сельскимъ обществамъ права выбора профессій соотвѣтствующихъ ихъ быту.

и в) Библіотеки, музеи и ученыя общества:

Въ библіотекахъ учебныхъ заведеній какъ фундаментальныхъ, такъ и ученическихъ число книгъ вполнѣ удовлетворяетъ педагогическія потребности:

Б И Б Л И О Т Е К И:				
Фундаментальныя. Ученическія.				
Названій. Томовъ.		Названій. Томовъ.		
Ставропольской мужской гимназіи	-	2282	4471	2123 4517
Женской гимназіи общества Св. Алексан- сандры	- - - -	404	1066	403 948
Ольгинской женской гимназіи	-	116	154	460 794
Въ дирекціи народныхъ училищъ	-	—	—	— 36372
Духовной семинаріи	-	—	4522	— 2128
Духовнаго училища	-	539	1352	561 1109
Епархіальнаго женскаго 6 класснаго учи- лища	- - -	562	962	1351 7351
Казачьяго юнкерскаго училища	-	1680	3756	1136 7354
Итого	-	5683	16283	6033 60573

Въ Ставропольской общественной библіотекѣ имѣется до 9000 книгъ по разнымъ отраслямъ знаній литературы и періодическихъ изданій. Библіотека получаетъ отъ городской думы 400 р. субсидіи.

Въ библіотекѣ статистическаго комитета въ числѣ 1135 названій имѣется 2068 томовъ.

Сверхъ того, Ставропольское общественное собраніе (клубъ) имѣетъ библіотеку въ количествѣ около 4 тыс. томовъ.

При среднихъ учебныхъ заведеніяхъ имѣются физическіе кабинеты и прочія педагогическія пособія, а при Дирекціи народныхъ училищъ, кромѣ учительской библіотеки, имѣется музей въ 1430 номеровъ.

Медицинское общество въ Ставрополѣ, существующее уже 4-й годъ, тоже имѣетъ небольшую библіотеку.

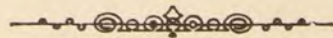

ВѢДОМОСТЬ

О ПОСѢВѢ И УРОЖАѢ ХЛѢБОВЪ

ВЪ СТАВРОПОЛЬСКОЙ ГУБЕРНІИ

ЗА 1887 ГОДЪ.

Города, селенія и кочующіе народы.	Посѣяно четвертей.									Снято четвертей.								Посѣяно.			Снято.					
	Озимой пше- ниці.	Р ж и.	Яровой пше- ниці.	О в с а.	Ячменя.	Гречихи.	П р о с а.	Кукурузы.	Каргофеля.	Озимой пше- ниці.	Р ж и.	Яровой пше- ниці.	О в с а.	Ячменя.	Гречихи.	П р о с а.	Кукурузы.	Каргофеля.	Горчицы.	Л ь н а.	Конопля.	Горчицы.	Л ь н а.	Конопля.		
Въ Трухменскомъ приставствѣ:																										
У трухмень	182	-	2	80	110	-	116	-	-	981	-	5	412	400	-	1092	-	-	10	43	-	-	-	-	-	
— арендаторовъ	6033	13	17	336	326	-	82	7	34	45263	56	9	1772	2525	-	790	116	95	118	682	-	-	-	-	-	
Въ Ачикулакъ-Джембойлу- ковскомъ приставствѣ	625	-	-	-	-	-	233	-	-	1129	-	-	-	-	-	632	-	-	-	-	-	-	-	-	-	
Въ Караногайскомъ пристав- ствѣ	59	1	6	-	-	-	22	-	-	232	6	3	-	-	-	145	-	-	-	-	-	-	-	-	-	
Итого	8575	565	482	674	705	-	540	7	41	54092	2277	2325	3479	4378	-	3393	116	100	128	838	5	-	251	7		
Всего въ губерніи	217735	31614	46827	29816	46301	553	13774	124	6082	2107975	266972	418348	200084	365845	5661	132914	2118	427031	495	17626	2445	2772	30037	3003		
Въ 1886 году было	234998	26658	49385	39022	50097	397	13434	143	6109	397911	30198	105795	59529	87874	1274	40420	422	361354	250	27229	2011	449	8607	1279		
Сравнительно: болѣе	-	4956	-	-	-	156	310	-	-	1710064	236774	312553	140555	277971	4387	92494	1696	65677	245	-	434	2323	21430	1724		
менѣе	17263	-	2558	8206	3796	-	-	19	26	-	-	-	-	-	-	-	-	-	-	9603	-	-	-	-		
Или	7,9%	15,6%	5,4%	27,5%	8,1%	28,2%	2,4%	15,0%	0,4%	81,1%	88,6%	74,7%	70,2%	76,4%	77,4%	69,5%	80,0%	15,3%	49,3%	54,4%	17,7%	83,4%	71,3%	57,3%		

ВѢДОМОСТЬ

оъ урожаѣ хлѣбовъ въ Ставропольской губерніи въ 1887 году на земляхъ
городскихъ, общиннаго владѣнія и частныхъ владѣльцевъ.

Названіе уѣздовъ и мѣстностей.	Озимаго.		Я р о в а г о.					Масличныхъ.			Картофель.	Урожай.		
	Пшеница.	Рожь.	Пшеница.	Овесъ.	Ячмень.	Гречиха.	Просо.	Кукуруза.	Горчица.	Ленъ.		Конопля.	Озимаго.	Яроваго.
	У р о ж а й с а м ы :													
СТАВРОПОЛЬСКИЙ УѢЗДЪ:														
Гор. Ставрополь .	11 ₆	—	6 ₉	5 ₀	5 ₀	10 ₀	5 ₀	10 ₀	15 ₀	—	—	7 ₀	11 ₆	6 ₀
1-й С Т А Н Ъ.														
Сел. Михайловское .	7 ₇	6 ₉	7 ₅	7 ₆	7 ₁	17 ₃	17 ₉	0	—	—	3 ₂	6 ₀	7 ₃	11 ₄
— Надеждинское .	16 ₆	16 ₀	10 ₀	7 ₂	8 ₉	17 ₃	26 ₂	0	8 ₀	—	3 ₈	6 ₉	16 ₃	11 ₉
— Старомарьевское .	6 ₈	4 ₈	8 ₂	5 ₅	6 ₅	7 ₁	11 ₁	0	0	0	1 ₃	6 ₃	5 ₈	6 ₆
— Бешпагирское .	13 ₉	12 ₅	8 ₂	13 ₀	10 ₁	0 ₀	23 ₆	0	—	—	1 ₃	6 ₂	13 ₁	9 ₃
— Татарское .	8 ₅	8 ₂	5 ₂	4 ₇	5 ₀	6 ₃	9 ₅	0	14 ₀	—	—	6 ₄	8 ₃	1 ₂
— Спицевское .	14 ₆	11 ₁	7 ₆	6 ₈	6 ₉	4 ₃	8 ₅	0	0	0	1 ₂	4 ₂	12 ₈	5 ₉
Дер. Кононовка .	19 ₅	11 ₁	0 ₀	9 ₀	6 ₀	—	3 ₃	0	0	0	0	5 ₆	15 ₃	4 ₅
Земли частныхъ владѣльцевъ .	7 ₀	6 ₀	0 ₀	9 ₀	7 ₀	0 ₀	9 ₀	0	0	0	0	0	6 ₅	8 ₃
Среднимъ числомъ .	11 ₇	9 ₅	7 ₀	7 ₃	7 ₂	10 ₄	13 ₅	0	11 ₀	0	2 ₁	5 ₉	10 ₇	7 ₄
2-й С Т А Н Ъ.														
Сел. Кугультинское .	9 ₈	8 ₅	4 ₀	6 ₂	7 ₄	0 ₀	15 ₁	0	18 ₁	0	4 ₅	0	9 ₁	10 ₂
— Московское .	9 ₄	11 ₂	8 ₇	8 ₉	7 ₄	5 ₁	10 ₈	0	0	0	2 ₀	6 ₇	10 ₃	8 ₂
— Дубовское .	13 ₁	8 ₆	10 ₆	7 ₇	9 ₂	6 ₀	6 ₈	0	0	0	0	7 ₀	10 ₈	7 ₉
— Тугулуцкое .	15 ₂	5 ₅	9 ₂	9 ₁	9 ₃	0 ₀	15 ₀	0	0	0	0	4 ₂	10 ₄	10 ₆
— Благодатенское .	6 ₀	5 ₆	6 ₃	6 ₀	6 ₂	0 ₀	6 ₅	0	0	0	4 ₀	3 ₀	5 ₈	5 ₈
— Константиновское .	13 ₁	13 ₈	0 ₀	9 ₇	10 ₀	6 ₀	15 ₀	0	0	0	0	0	13 ₄	10 ₂
— Целагидское .	5 ₀	0	3 ₉	6 ₄	6 ₄	5 ₁	6 ₀	0	0	0	0	9 ₇	5 ₀	5 ₅
Кол. Иогансдорфъ .	4 ₈	0	11 ₅	0	0	0	0 ₀	0	3 ₀	0	0	8 ₅	4 ₈	11 ₅
Сел. Казинское .	6 ₀	6 ₀	7 ₀	7 ₀	6 ₁	0	10 ₅	0 ₀	0	0	0	5 ₂	6 ₀	10 ₁
Земли частныхъ владѣльцевъ .	10 ₂	8 ₀	6 ₅	9 ₃	11 ₄	12 ₀	7 ₁	35 ₀	7 ₀	3 ₅	—	8 ₀	9 ₁	11 ₅
Среднимъ числомъ .	9 ₂	7 ₁	6 ₄	7 ₈	8 ₁	6 ₈	10 ₃	35 ₀	9 ₃	3 ₅	3 ₅	6 ₇	8 ₁	10 ₁

Названіе уѣздовъ и мѣстностей.	Озимого.		Я р о в а г о.					Масличныхъ.			Урожай.			
	Пшеница.	Рожь.	Пшеница.	Овесъ.	Ячмень.	Гречиха.	Просо.	Кукуруза.	Горчица.	Ленъ.	Конопля.	Каргофель.	Озимого.	Ярового.
	У р о ж а й с а м ы :													
3-й СТАНЪ.														
Сел. Донское	13 ₂	13 ₁	9 ₃	8 ₃	9 ₇	0	14 ₄	6	0	0	2 ₄	9 ₀	13 ₁	10 ₄
— Новогеоргиевское	6 ₀	6 ₀	5 ₆	8 ₃	7 ₆	0	4 ₃	0	0	0	4 ₃	4 ₀	6 ₀	6 ₄
— Безопасенское	17 ₀	12 ₂	6 ₅	5 ₆	7 ₇	0	10 ₉	10	0	—	0	0	14 ₅	8 ₂
— Итиченское	7 ₂	5 ₀	6 ₇	5 ₆	6 ₄	0	9 ₀	0	0	0	0	0	6 ₁	6 ₉
— Тищенское	9 ₂	8 ₁	9 ₈	9 ₃	10 ₈	—	18 ₂	0	0	0	1 ₅	3 ₇	8 ₆	9 ₉
Земли частныхъ владѣльцевъ	16 ₀	16 ₀	14 ₀	10 ₃	13 ₁	0 ₀	34 ₆	0	0	—	0 ₀	7 ₀	16 ₀	18 ₀
Среднимъ числомъ	11 ₅	10 ₀	8 ₆	7 ₉	9 ₂	0	15 ₂	10 ₀	0	0	2 ₇	5 ₆	10 ₈	9 ₉
АЛЕКСАНДРОВСКІЙ УѢЗДЪ.														
1-й СТАНЪ.														
Сел. Новоселицкое	9 ₄	0	0	9 ₅	7 ₀	0	6 ₇	0	0	2 ₄	1 ₀	0	9 ₄	5 ₃
— Журавское	11 ₆	0	0	6 ₃	7 ₃	0	9 ₅	0	0	1 ₄	0	0	11 ₆	6 ₁
— Падинское	14 ₆	10 ₅	2 ₀	7 ₅	9 ₁	0	13 ₂	0	4 ₀	—	—	1 ₂	12 ₆	7 ₂
— Китаевское	12 ₀	7 ₀	0	9 ₁	8 ₆	0	12 ₅	0	0	—	—	0	9 ₅	10 ₁
— Чернолѣское	14 ₁	0	0	6 ₃	6 ₆	0	9 ₃	0	0	—	—	0	14 ₁	7 ₃
— Томузловское	6 ₀	3 ₇	4 ₀	5 ₁	5 ₃	0	5 ₂	0	0	—	—	0	5 ₀	4 ₀
— Грушевское	10 ₃	9 ₂	0	7 ₃	7 ₂	0	7 ₅	0	0	—	—	0	9 ₇	7 ₂
— Калиновское	9 ₇	8 ₈	0	6 ₅	8 ₃	0	7 ₀	0	0	—	1 ₁	0	9 ₄	7 ₃
Земли частныхъ владѣльцевъ	8 ₉	10 ₅	4 ₀	8 ₇	7 ₅	15 ₀	2 ₅	—	0	1 ₇	7 ₀	—	9 ₇	6 ₆
Среднимъ числомъ	10 ₈	6 ₆	3 ₃	7 ₅	7 ₄	15 ₀	8 ₂	0	4 ₀	1 ₈	3 ₀	1 ₂	10 ₁	6 ₈
2-й СТАНЪ.														
Сел. Солдатско-Александровское	7 ₁	0	0	7 ₄	6 ₆	0	11 ₁	0	0	7 ₆	1 ₂	—	7 ₁	6 ₈
— Отказенское	8 ₄	7 ₅	0	5 ₈	8 ₀	0	11 ₁	0	0	4 ₇	0	—	8 ₀	7 ₄
— Новогригорьевское	3 ₃	0	0	2 ₀	2 ₅	0	4 ₇	0	0	2 ₁	0	—	3 ₃	3 ₀
— Новозаведенское	9 ₀	9 ₀	0	1 ₂	7 ₀	0	1 ₃	0	0	1 ₀	0	—	9 ₀	2 ₆
— Нинское	7 ₂	2 ₇	0	4 ₉	2 ₁	0	2 ₀	0	0	2 ₈	0	—	4 ₉	2 ₉
— Обиленское	7 ₀	7 ₀	0	9 ₈	9 ₆	0	8 ₅	0	0	6 ₃	1 ₀	0	7 ₀	6 ₆
— Воронцово-Александровское	5 ₃	0	0	2 ₈	6 ₁	0	8 ₃	0	0	3 ₀	0	0	5 ₃	5 ₀
Земли частныхъ владѣльцевъ	4 ₇	4 ₃	5 ₉	2 ₃	3 ₆	0	2 ₃	11 ₁	0	2 ₆	0	0	4 ₂	4 ₆
Среднимъ числомъ	6 ₁	6 ₁	5 ₉	4 ₅	5 ₇	0	6 ₂	11 ₁	0	3 ₈	1 ₀	—	6 ₁	4 ₉
3-й СТАНЪ.														
Сел. Александровское	11 ₄	0 ₀	0	5 ₄	9 ₁	0	20 ₀	0	0	5 ₀	0	0	11 ₄	9 ₉
— Сергѣевское	7 ₀	7 ₀	7 ₀	7 ₁	7 ₀	0	—	0	0	0 ₀	0	0	7 ₀	7 ₀
— Сѣверное	0 ₀	7 ₈	4 ₇	5 ₀	5 ₅	6 ₀	5 ₇	0	—	—	—	3 ₁	7 ₈	5 ₄
— Круглолѣское	11 ₀	9 ₁	0	9 ₅	8 ₂	0	12 ₉	0	0	9 ₁	—	6 ₁	10 ₁	9 ₉
— Саблинское	12 ₅	9 ₄	0	6 ₃	6 ₅	0	12 ₆	0	0	3 ₉	—	0	10 ₉	7 ₃
— Ногутское	8 ₆	9 ₀	0	8 ₀	9 ₃	0	11 ₂	0	—	0 ₀	—	—	8 ₈	9 ₅
— Крымъ-Гиреевское	7 ₇	—	0	5 ₇	4 ₄	5 ₀	4 ₄	0	—	3 ₀	1 ₁	2 ₀	7 ₇	4 ₀
— Султановское	10 ₂	7 ₅	7 ₃	6 ₄	9 ₈	0	10 ₆	0	17 ₅	6 ₅	3 ₀	9 ₀	8 ₈	8 ₇
— Казинское	9 ₉	4 ₁	0 ₀	3 ₂	6 ₄	6 ₅	18 ₂	0	—	—	11 ₅	5 ₉	7 ₀	9 ₁
— Куршавское	6 ₄	5 ₅	0	2 ₈	2 ₈	—	1 ₅	0	0	0	3 ₀	0	5 ₆	2 ₈
— Канглинское	—	0	0	—	0	0	—	0	0	—	0	0	—	0
— Подгорное	8 ₀	0	0	0	6 ₂	0	28 ₄	0	0	—	—	—	8 ₀	17 ₃
Земли частныхъ владѣльцевъ	8 ₉	9 ₅	10 ₀	6 ₂	10 ₄	5 ₄	9 ₆	—	—	—	—	3 ₅	9 ₂	8 ₃
Среднимъ числомъ	9 ₂	7 ₆	5 ₆	6 ₀	7 ₁	5 ₇	12 ₃	0	17 ₅	5 ₅	5 ₁	4 ₉	8 ₅	8 ₃

Названіе уѣздовъ и мѣстностей.	Озимаго.		Я р о в а г о.					Масличныхъ.			Урожай.			
	Пшеница.	Рожь.	Пшеница.	Овесъ.	Ячмень.	Гречиха.	Просо.	Кукуруза.	Горчица.	Ленъ.	Конопля.	Картофель.	Озимаго.	Ярового.
	У р о ж а й с а м ы :													
НОВОГРИГОРЬЕВСКІЙ УѢЗДЪ.														
1-й С Т А Н Ъ.														
Сел. Прасковейское .	8 ₂	16 ₆	6 ₀	5 ₂	2 ₁	0	18 ₁	0	0	2 ₆	0	0	12 ₄	6 ₈
— Орловское .	5 ₀	0	0	3 ₆	0	0	12 ₃	0	0	4 ₄	0	0	5 ₀	7 ₉
— Архангельское .	7 ₂	0	0	1 ₄	1 ₀	0	2 ₅	0	0	1 ₆	0	0	7 ₂	1 ₆
— Покоинское .	5 ₃	5 ₇	—	3 ₀	3 ₂	0	8 ₇	0	0	—	0	0	5 ₇	4 ₉
— Преображенское .	1 ₅	2 ₉	—	—	2 ₆	0	5 ₁	0	0	0 ₀	0	0	2 ₁	3 ₈
— Арзгирское .	17 ₆	14 ₅	0	9 ₉	10 ₉	0	20 ₆	0	0	0 ₀	0	0	16 ₀	13 ₅
— Лѣвокумское .	7 ₀	0	0	0	0	0	17 ₄	0	0	—	0	0	7 ₀	17 ₄
— Правокумское .	2 ₃	0	0	—	—	—	3 ₅	0	0	2 ₃	1	0	2 ₃	3 ₅
— Величаевское .	5 ₂	5 ₄	1 ₅	0	0	0	5 ₀	0	0	0 ₀	0	0	5 ₃	3 ₂
— Урожайинское .	9 ₃	8 ₀	0	0	0	0	25 ₃	0	0	0 ₀	0	0	8 ₆	25 ₃
— Владиміровское .	5 ₄	0	0	—	0	0	3 ₃	0	0	—	0	0	5 ₄	3 ₃
Земли частныхъ владѣльцевъ .	9 ₄	4 ₀	6 ₄	4 ₁	11 ₈	0	6 ₅	7 ₀	0	1 ₂	1 ₁	6 ₀	6 ₇	5 ₅
Среднимъ числомъ .	7 ₀	8 ₁	4 ₆	5 ₃	5 ₃	0	17 ₀	7 ₀	0	2 ₄	1 ₀	6 ₀	7 ₅	6 ₈
2-й С Т А Н Ъ.														
Сел. Благодаринское .	10 ₄	8 ₀	0 ₀	7 ₁	7 ₆	0 ₀	6 ₀	0	—	—	—	—	9 ₂	6 ₉
— Елисаветинское .	13 ₇	12 ₆	0 ₀	7 ₆	12 ₅	0 ₀	8 ₁	0	0	—	—	—	13 ₆	10 ₃
— Бурлацкое .	11 ₁	0 ₀	6 ₅	5 ₉	8 ₇	0 ₀	6 ₄	0	0	—	0 ₀	0	11 ₁	6 ₉
— Спасское .	11 ₃	0 ₀	0 ₀	9 ₂	15 ₉	0 ₀	21 ₃	0	0	0	1 ₅	1 ₃	11 ₃	9 ₇
— Сотниковское .	7 ₇	0 ₀	0 ₀	7 ₃	8 ₅	0 ₀	9 ₄	0	0	0	—	0	7 ₇	8 ₄
— Довсунское .	7 ₉	6 ₅	9 ₅	6 ₀	7 ₇	0 ₀	9 ₀	13 ₀	—	—	—	3 ₀	7 ₂	9 ₀
— Медвѣдское .	10 ₁	5 ₂	0 ₀	3 ₉	6 ₃	0 ₀	4 ₂	0	1 ₀	—	2 ₀	—	7 ₆	2 ₉
— Орѣховское .	10 ₇	5 ₉	0 ₀	4 ₄	6 ₆	0 ₀	11 ₈	0	0	—	—	1 ₀	8 ₃	5 ₉
— Сухо-Буйволинское .	7 ₉	5 ₃	0 ₀	3 ₆	4 ₉	0 ₀	6 ₅	0	1 ₂	—	1 ₁	2 ₀	6 ₆	3 ₄
— Шишкинское .	5 ₅	6 ₀	0 ₀	0	1 ₂	0 ₀	3 ₁	0	1 ₀	0	0	0	5 ₇	2 ₁
— Александрійское .	23 ₉	13 ₁	—	7 ₁	8 ₆	0 ₀	11 ₆	0	0	—	1 ₀	0	18 ₅	7 ₁
— Высоцкое съ отс. Просянскимъ .	12 ₀	9 ₉	—	6 ₆	8 ₂	0 ₀	12 ₃	1 ₀	1 ₀	—	—	—	10 ₉	5 ₈
Земли частныхъ владѣльцевъ .	8 ₁	2 ₀	9 ₁	7 ₇	10 ₄	0 ₀	16 ₄	9 ₂	0	0 ₀	1 ₂	0	5 ₁	9 ₁
Среднимъ числомъ .	10 ₈	7 ₄	8 ₄	6 ₃	8 ₂	0 ₀	9 ₇	7 ₇	0	0 ₀	1 ₃	1 ₂	9 ₁	6 ₇
3-й С Т А Н Ъ.														
Сел. Петровское .	20 ₈	14 ₇	11 ₃	10 ₄	12 ₃	0	19 ₂	0	1 ₀	1 ₁	—	0	17 ₇	9 ₃
— Довско-Балковское .	10 ₂	6 ₅	0 ₀	5 ₉	8 ₃	0	3 ₅	0	0	—	2 ₀	0	8 ₃	4 ₉
— Овощинское .	1 ₇	1 ₃	0 ₀	1 ₅	1 ₁	0	3 ₁	0	2 ₄	—	—	0	1 ₅	4 ₀
— Казгулакское .	9 ₈	8 ₁	0 ₀	8 ₃	7 ₉	0	1 ₄	0	0	—	0	0	8 ₉	5 ₈
— Камбулатское .	9 ₇	9 ₂	0 ₀	10 ₇	9 ₁	0	17 ₅	0	0	—	0	0	9 ₄	12 ₆
— Мало-Ягурское .	6 ₇	7 ₉	0 ₀	5 ₅	5 ₉	0	4 ₁	0	0	—	1 ₃	0	7 ₃	4 ₂
— Николино-Балковское .	10 ₃	9 ₁	6 ₈	8 ₁	6 ₂	0	19 ₈	0	0	0	3 ₆	0	9 ₇	8 ₇
— Винодѣлинское .	9 ₁	6 ₉	4 ₃	9 ₃	10 ₁	2 ₀	24 ₁	—	2 ₉	13 ₀	—	1 ₁	8 ₀	9 ₄
— Прдтеченское .	3 ₆	3 ₃	7 ₀	3 ₄	3 ₃	2 ₀	4 ₂	0	4 ₀	2 ₀	0	0	3 ₄	3 ₇
— Крымско-Кевсалинское .	10 ₀	0	0	0	0	0	36 ₀	0	0	0	0	0	10 ₀	36 ₀
Земли частныхъ владѣльцевъ .	4 ₁	6 ₆	3 ₆	4 ₇	8 ₄	0	17 ₄	0	0	4 ₁	0	5 ₀	5 ₃	5 ₆
Среднимъ числомъ .	8 ₇	6 ₃	6 ₇	5 ₈	7 ₂	2 ₀	13 ₆	0	2 ₆	5 ₁	2 ₃	3 ₀	8 ₄	9 ₁
4-й С Т А Н Ъ.														
Сел. Больше-Джалгин .	4 ₂	3 ₇	3 ₉	3 ₈	4 ₀	—	3 ₃	0	0	—	0	0	3 ₉	3 ₇
— Яшалтинское .	5 ₁	3 ₉	5 ₆	4 ₃	5 ₁	0	—	0	0	0 ₀	0	0 ₀	4 ₅	4 ₀
— Мало-Джалгинск .	2 ₁	2 ₀	5 ₅	6 ₁	7 ₅	0	17 ₀	0	0	1 ₀	—	1 ₉	2 ₀	9 ₂

Названіе уѣздовъ и мѣстностей.	Озимого.		Я р о в а г о .					Масличныхъ.			Урожай.							
	Пшеница.	Рожь.	Пшеница.	Овесь.	Ячмень.	Гречиха.	Просо.	Кукуруза.	Горчица.	Лень.	Конопля.	Картофель.	Озимого.	Ярового.				
													У	Р	О	Ж	А	Й
Сел. Бурукшунское .	3з	31	55	—	90	—	306	0	0	0	0	00	32	151				
— Киевское .	27	27	52	90	92	40	113	0	0	110	0	—	27	83				
— Кистинское .	6з	70	104	116	124	—	226	74	11	12	0	20	66	95				
— Дивенское .	59	54	85	116	74	0	200	0	—	—	0	00	56	119				
— Здвиженское .	91	85	90	00	92	0	126	0	0	40	49	00	88	79				
— Митрофановское .	119	78	113	80	88	0	200	0	0	30	0	00	99	102				
— Вознесенское .	40	30	50	50	50	0	60	0	0	10	0	00	35	44				
— Рогулинское .	89	70	65	70	125	0	240	0	0	43	—	00	79	90				
— Дербетовское .	54	59	90	83	106	0	211	0	—	25	30	00	56	121				
Земли частныхъ владѣльцевъ .	40	49	30	45	40	0	51	0	0	30	0	—	41	39				
Среднимъ числомъ .	56	50	68	71	80	40	161	74	11	34	39	19	54	84				
МЕДВѢЖЕНСКІЙ УѢЗДЪ.																		
1-й С Т А Н Ъ .																		
Сел. Медвѣженское .	67	70	62	50	90	0	142	0	0	0	0	0	68	86				
— Преградненское .	81	76	54	87	89	0	223	0	0	0	13	—	78	93				
— Дмитріевское .	78	69	55	54	66	0	69	0	0	0	—	0	71	61				
— Тахтинское .	52	48	57	67	74	0	69	0	—	—	—	0	50	67				
— Ладовско-Балковское .	111	109	83	91	88	0	151	0	0	0	21	0	110	87				
— Ново-Михайловск. .	13:	93	69	55	87	0	22	0	0	0	0	0	112	57				
Земли частныхъ владѣльцевъ .	46	235	43	173	100	0	87	0	0	0	0	0	140	101				
Среднимъ числомъ .	80	76	60	82	84	40	109	0	0	0	17	0	90	79				
2-й С Т А Н Ъ .																		
Сел. Бѣлоглинское .	120	100	120	62	70	0	31	0	0	0	0	0	110	70				
— Горько-Балковское .	106	111	97	62	116	0	204	0	0	0	23	0	108	100				
— Ново-Павловское .	77	72	76	72	74	0	45	0	0	0	23	0	74	58				
— Кулешовское .	114	120	124	49	79	0	107	0	0	0	10	0	117	74				
— Средне-Егорлыкск. .	137	123	107	72	103	0	115	0	0	0	00	0	130	100				
— Лопанское .	89	82	67	62	73	0	116	0	0	—	00	14	85	79				
Земли частныхъ владѣльцевъ .	С	В	Ѣ	Д	Ѣ	Н	і	Й	н	е	п	о	л	у	ч	е	н	о.
Среднимъ числомъ .	105	101	97	63	84	0	104	0	0	0	19	14	104	80				
3-й С Т А Н Ъ .																		
Сел. Песчанокопское .	155	120	128	97	132	0	120	0	0	00	0	0	137	119				
— Богородицкое .	97	88	77	110	87	0	139	0	0	00	40	0	92	90				
— Кручено-Балковское .	126	103	94	78	89	0	34	0	0	00	18	0	114	62				
— Поливянское .	116	117	104	83	71	0	182	0	0	00	10	0	116	90				
— Николаевское .	95	91	79	49	65	0	133	0	0	—	—	0	93	81				
— Развиленское .	126	110	112	69	90	0	69	0	0	00	0	0	118	87				
— Лѣтницкое .	157	141	159	78	80	0	143	0	0	00	—	—	149	97				
— Жуковское .	113	89	72	48	74	0	130	0	—	00	—	0	106	81				
— Разсыпанское .	137	121	122	82	87	0	117	0	0	00	0	0	131	102				
— Сысоево-Александровское .	109	121	99	75	215	0	133	0	0	00	10	0	115	90				
— Приволенское .	82	84	81	65	69	0	58	0	0	00	20	0	83	61				
Земли частныхъ владѣльцевъ .	108	52	75	148	91	0	100	0	0	00	00	0	80	103				
Среднимъ числомъ .	118	135	120	81	95	0	113	0	0	00	19	0	111	85				

Названіе уѣздовъ и мѣстностей.	Озимаго.		Я р о в а г о.					Масличныхъ.			Урожай.			
	Пшеница.	Рожь.	Пшеница.	Овесъ.	Ячмень.	Гречиха.	Просо.	Кукуруза.	Горчица.	Ленъ.	Конопля.	Картофель.	Озимаго.	Ярового.
	У р о ж а й с а м ъ:													
4-й С Т А Н Ъ.														
Сел. Сандатовское .	9 ₉	11 ₈	10 ₄	9 ₀	13 ₄	0	16 ₄	0	5 ₀	—	1 ₁	0	10 ₈	8 ₂
— Ивановское .	9 ₃	9 ₀	9 ₀	9 ₀	7 ₄	9 ₀	6 ₁	0	0	—	—	0	9 ₁	8 ₁
— Краснополянское.	8 ₁	5 ₀	6 ₈	5 ₆	6 ₄	0	8 ₄	0	0	0 ₀	—	0	6 ₅	6 ₄
— Ново-Егорлыкское	12 ₅	13 ₃	9 ₇	8 ₉	13 ₁	0	28 ₈	0	4 ₉	—	—	—	12 ₆	15 ₀
— Березовское .	8 ₅	9 ₀	8 ₇	8 ₆	9 ₅	0	42 ₀	0	15 ₆	1 ₃	—	—	8 ₇	14 ₃
— Хагинско-Нѣмецк.	5 ₉	6 ₇	6 ₃	9 ₀	8 ₅	0	8 ₈	29 ₄	0	13 ₀	—	7 ₃	6 ₃	12 ₅
— Эсто-Хагинское .	9 ₀	9 ₀	14 ₆	0	18 ₅	0	37 ₀	0	0	—	—	1 ₅	9 ₀	23 ₃
— Баранниковское .	6 ₁	6 ₁	5 ₉	8 ₅	7 ₈	0	28 ₁	0	17 ₀	4 ₄	0 ₀	0	6 ₁	11 ₈
— Ново-Манычское .	7 ₉	4 ₇	7 ₈	0 ₀	7 ₂	0	8 ₉	0	0	0	1 ₀	0	6 ₃	6 ₁
— Воронцовское .	12 ₇	11 ₇	10 ₆	6 ₅	12 ₀	0	6 ₉	0	0	0	—	0	12 ₂	9 ₀
— Екатерининское .	15 ₁	9 ₂	9 ₃	7 ₂	—	0	13 ₃	0	0	0	0 ₀	0	12 ₁	10 ₄
Среднимъ числомъ .	9 ₅	8 ₇	9 ₀	8 ₀	10 ₄	9 ₀	18 ₃	29 ₄	10 ₆	5 ₉	1 ₀	4 ₄	9 ₁	11 ₄
<i>Вѣдомство Главною Приставою кочующихъ народовъ.</i>														
Въ Больше-Дербетовскомъ уездѣ:														
У калмыкъ .	5 ₁	4 ₈	3 ₂	5 ₃	4 ₄	0	10 ₂	0	0	5 ₁	2 ₀	0	4 ₉	5 ₁
— арендаторовъ .	4 ₁	5 ₀	4 ₂	5 ₀	5 ₄	0	8 ₁	0	0	2 ₁	1 ₁	—	4 ₅	4 ₄
Въ Трухменскомъ при- ставствѣ:														
У трухмень .	5 ₄	2 ₁	0	5 ₁	3 ₉	0	9 ₄	0	0	—	—	0	3 ₇	6 ₀
— арендаторовъ .	7 ₅	—	4 ₃	5 ₂	7 ₇	0	9 ₇	16 ₅	—	—	—	3 ₀	7 ₅	8 ₇
Въ Ачикулакь- Джембойлуковскомъ приставствѣ .														
	1 ₈	0	0	0	0	0	2 ₇	0	0	0	0	0	1 ₈	2 ₇
Въ Караногайскомъ приставствѣ .														
	4 ₀	6 ₀	—	0	0	0	6 ₆	0	0	0	0	0	5 ₀	6 ₆
Среднимъ числомъ .	4 ₆	4 ₅	3 ₉	5 ₁	5 ₃	0	7 ₈	16 ₅	0	3 ₆	1 ₆	3 ₀	4 ₅	5 ₇
Урожай въ губерніи .	9 ₁	8 ₉	7 ₀	6 ₇	7 ₇	7 ₆	12 ₀	15 ₅	6 ₅	3 ₈	2 ₃	4 ₁	9 ₀	8 ₂

Примѣчаніе. Знакъ — означаетъ, что хлѣбъ не былъ посеянъ, а 0, что хлѣбъ не-
родился.

ВѢДОМОСТЬ

о числѣ усовершенствованныхъ земледѣльческихъ орудій въ Ставропольской губерніи

за 1887 годъ.

Названіе земледѣльческихъ орудій.	Ставропольскій уѣздъ.		Александровскій уѣздъ.		Новоградскій уѣздъ.		Медвѣженскій уѣздъ.		Всего въ губерніи.	
	Число орудій.	Сумма.	Число орудій.	Сумма.	Число орудій.	Сумма.	Число орудій.	Сумма.	Число орудій.	Сумма.
		Рубли.		Рубли.		Рубли.		Рубли.		Рубли.
<i>У крестьянъ:</i>										
Молотилокъ: (паровыхъ -	—	—	1	6500	—	—	6	33240	7	39740
(конныхъ -	84	24845	95	49635	16	5625	279	85372	474	165477
Сѣялокъ -	—	—	4	675	—	—	—	—	4	675
Плуговъ -	96	6177	120	9077	125	8611	796	59241	1137	83106
Конныхъ грабель -	—	—	1	80	3	255	14	1220	18	1555
Вѣялокъ -	11	550	56	3908	28	1729	184	13306	279	19493
Жатвенныхъ машинъ -	—	—	13	4773	5	1280	26	7745	44	13798
Косилокъ -	2	120	15	5320	8	1413	33	9470	58	16323
Итого -	193	31692	305	79968	185	18913	1338	209594	2021	340167
<i>У временно-проживающихъ въ селеніяхъ:</i>										
Молотилокъ: (паровыхъ -	—	—	2	8100	1	1950	20	124800	23	134850
(конныхъ -	3	740	10	6655	—	—	11	4775	24	12170
Сѣялокъ -	—	—	—	—	1	120	—	—	1	120
Плуговъ -	—	—	5	355	5	305	—	—	10	660
Конныхъ грабель -	—	—	2	210	2	135	—	—	4	345
Вѣялокъ -	—	—	5	415	1	50	7	440	13	905
Жатвенныхъ машинъ -	—	—	3	940	2	670	2	705	7	2315
Косилокъ -	—	—	2	450	4	795	1	260	7	1505
Итого -	3	740	29	17125	16	4025	41	130980	89	152870
<i>У частныхъ землевладѣльцъ:</i>										
Молотилокъ: (паровыхъ -	2	11200	1	6000	—	—	2	10000	5	27200
(конныхъ -	7	2075	4	2530	8	2080	1	800	20	7485
Сѣялокъ -	2	405	—	300	—	—	—	—	5	705
Плуговъ -	23	1683	78	4621	3	230	22	1540	126	8074
Конныхъ грабель -	1	75	47	4785	1	95	—	—	49	4955
Вѣялокъ -	28	1710	2	165	3	235	—	—	33	2110
Жатвенныхъ машинъ -	4	2260	—	—	4	1010	1	360	9	3630
Косилокъ -	7	2075	47	11172	1	135	2	430	57	13812
Итого -	74	21483	182	29573	20	3785	28	13130	304	67971
<i>Всего въ губерніи:</i>										
Молотилокъ: (паровыхъ -	2	11200	4	20600	1	1950	28	168040	35	201790
(конныхъ -	94	27660	109	58820	24	7705	291	90947	515	185132
Сѣялокъ -	2	405	7	975	1	120	—	—	10	150
Плуговъ -	119	7860	203	14053	133	9146	818	60781	1273	91840
Конныхъ грабель -	1	75	50	5075	6	485	14	1220	71	6855
Вѣялокъ -	39	2260	63	4488	32	2014	191	13746	325	22508
Жатвенныхъ машинъ -	4	2260	16	5713	11	2960	29	8810	60	19743
Косилокъ -	9	2195	64	16942	13	2343	36	10160	122	31640
Итого -	270	53915	516	126666	221	26723	1407	353704	2414	561008

ВѢДОМОСТЬ

О ЧИСЛИТЕЛЬНОСТИ СКОТОВОДСТВА

въ Ставропольской губерніи

за 1887 годъ.

Города, уѣзды и кочующіе народы.	Лошадей.			Рогатаго скота.			Овецъ всѣхъ возраст.					Сколько въ теченіи 1887 г. пало безъ различія возраст.										
	4-хъ лѣтъ и старше, могущихъ работать, безъ различ. пола.	Плод. коб. какъ въ табун., такъ и на дому содержащихся.	Жеребцовъ и жеребятъ табунныхъ и домашнихъ.	Годныхъ къ работѣ воловъ.	Дойныхъ коровъ.	Яловокъ и телятъ и вообще гулевого скота.	Простыхъ и волосяныхъ.	Тонкорунныхъ.	Калмыцкихъ и ногайскихъ.	Козъ всѣхъ возраст.	Буйвол. всѣхъ возраст.	Верблюдовъ всѣхъ возраст.	Свиней всѣхъ возраст.	Лошадей.	Рогатаго скота.	Овецъ.		Козъ.	Буйволовъ.	Верблюдовъ.	Свиней.	
																Простыхъ и калмыцкихъ.	Тонкорунныхъ.					
Гор. Ставрополь -	1600	-	-	150	1500	3000	-	-	-	-	8	-	500	-	-	-	-	-	-	-	-	-
Заштатный гор. Св. Креста -	196	184	107	278	289	409	1700	-	-	25	-	-	38	18	54	66	-	3	-	-	-	
Итого -	1796	184	107	428	1789	3409	1700	-	-	25	8	-	538	18	54	66	-	3	-	-	-	
Въ уѣздахъ:																						
<i>Ставропольскомъ:</i>																						
У крестьянъ -	7711	1860	1515	37123	16571	30585	235659	7329	147	7977	-	-	11606	465	4168	18877	92	237	-	-	738	
- иногороднихъ -	317	36	20	238	284	436	647	-	-	14	-	-	141	3	7	13	-	-	-	-	-	
- частныхъ землевладѣльцевъ -	859	399	149	1311	1379	7529	11220	14580	12	987	-	2	510	61	312	-	7808	36	-	-	31	
Итого -	8887	2295	1684	38672	18234	38550	247526	153139	159	8978	-	2	12257	529	4487	18890	7900	273	-	-	769	
<i>Александровскомъ:</i>																						
У крестьянъ -	10500	2342	2019	47322	27313	47669	217254	36549	-	6376	42	8	18745	594	8198	30828	262	261	-	1	635	
- иногороднихъ -	1039	93	106	751	949	1358	1809	3010	-	59	10	-	620	18	91	298	-	3	-	-	7	
- частныхъ землевладѣльцевъ -	1825	781	597	3763	3318	8380	10534	40166	3215	2129	14	13	1811	87	246	392	16163	47	-	-	60	
Итого -	13364	3216	2722	51836	31580	57407	229597	441219	3215	8564	66	21	21176	699	8535	31518	16425	311	-	1	702	
<i>Новогригорьевскомъ:</i>																						
У крестьянъ -	12182	1540	995	65946	35777	66778	515368	12131	53	15993	1	24	15168	665	10883	71935	62	1398	-	-	1188	
- иногороднихъ -	741	58	53	752	862	1746	8320	11740	1	247	4	4	262	27	150	417	1021	46	-	-	5	
- частныхъ землевладѣльцевъ -	1068	263	257	1078	1504	3402	11511	65100	-	602	-	6	409	61	268	716	2249	20	-	-	15	
Итого -	13991	1861	1305	67776	58143	71926	535199	88971	54	16862	5	34	15839	753	11301	73068	3332	1464	-	-	1208	
<i>Медвѣженскомъ:</i>																						
У крестьянъ -	22911	4103	4777	44804	29582	71742	405013	41623	25	13340	-	12	33482	895	6011	36724	1298	942	-	2	1022	
- иногороднихъ -	1018	113	111	384	795	942	3023	3010	31	65	-	-	496	22	23	50	15	-	-	-	6	
- частныхъ землевладѣльцевъ -	61	51	16	314	195	690	1450	25700	-	237	-	-	182	5	27	68	410	7	-	-	20	
Итого -	23990	4267	4904	45502	30572	73374	409486	67624	56	13642	-	12	34160	922	6061	36842	1723	949	-	2	1048	
Вѣдомство Главнаго Пристава кочующихъ народовъ:																						
<i>Въ Большедербетовскомъ улустъ:</i>																						
У калмыкъ -	1118	423	505	636	3915	8337	16600	1410	551	1301	-	11	10	65	328	1508	-	114	-	-	-	
- арендаторовъ -	424	110	112	1961	1604	8103	63678	36185	19	1418	-	4	612	54	527	6386	107	-	-	-	24	
Въ Приставствахъ:																						
Трухменскомъ -	3485	3841	3315	2364	3791	4306	-	-	140242	8155	-	6390	-	258	464	7356	-	191	-	123	-	
Ачикулакъ-Джембойлуковскомъ -	3214	997	3201	202	4680	10872	-	-	55855	3958	-	568	-	19	56	180	-	8	-	2	-	
Карангайскомъ -	6265	5206	3642	9347	8475	5122	-	-	150863	21877	-	1333	-	460	673	3325	-	717	-	35	-	
Итого -	14506	10577	10775	14510	22655	36740	80278	37595	347530	36709	-	8306	622	856	2048	18755	107	1030	-	160	24	
Всего въ губерніи	76534	22400	21497	218724	162783	281406	1503786	788545	351014	84780	79	8375	84592	3777	32486	179139	29487	4030	-	163	3751	
Въ 1886 году было -	76853	24226	22232	216409	156038	321244	1533866	822535	339634	87398	426	8564	85914	6790	57217	198441	35393	5034	4	187	9124	
Сравнительно: } болѣе	-	-	-	2315	6745	-	-	-	11380	-	-	-	-	-	-	-	-	-	-	-	-	
} менѣе	319	1826	735	-	-	39838	30080	33990	-	2618	347	189	1322	3013	24731	19302	5906	1004	4	24	5373	
или -	0,4%	8,1%	3,4%	1,0%	4,1%	14,1%	2,0%	4,4%	3,2%	3,1%	439,0%	2,2%	1,5%	7,9%	75,9%	10,8%	20,0%	24,9%	4%	14,7%	143,9%	

ВѢДОМОСТЬ

О ФАБРИКАХЪ И ЗАВОДАХЪ

въ Ставропольской губерніи

ЗА 1887 ГОДЪ.

ВѢДОМОСТЬ

о движеніи населенія въ Ставропольской губерніи за 1887 годъ.

Города и уѣзды.	Сколько повѣнчаныхъ браковъ въ 1887 году.	Число родившихся.									Число умершихъ.			Прибыль или убыль.
		Законнорожденныхъ.			Незаконнорожденныхъ.			ВСЕГО.						
		м. п.	ж. п.	об. п.	м. п.	ж. п.	об. п.	м. п.	ж. п.	об. п.	м. п.	ж. п.	об. п.	
ГОРОДЪ СТАВРОПОЛЬ:														
Православнаго вѣроисповѣданія	229	644	685	1329	31	28	59	675	713	1388	506	464	970	+ 418
Раскольниковъ	1	5	2	7	—	—	—	5	2	7	1	1	2	+ 5
Римско-католическаго	5	9	6	15	—	—	—	9	6	15	10	2	12	+ 3
Евангелическо-лютеранск.	—	8	4	12	—	—	—	8	4	12	4	1	5	+ 7
Армяно-григоріанскаго	10	16	13	29	—	—	—	16	13	29	10	9	19	+ 10
Евреевъ	4	17	18	35	—	—	—	17	18	35	7	5	12	+ 23
Магометанъ	—	—	1	1	—	—	—	—	1	1	—	—	—	+ 1
ЗАШТАТНЫЙ ГОРОДЪ СВ. КРЕСТА.														
Армяно-григоріанскаго	42	87	91	178	—	—	—	87	91	178	84	84	168	+ 10
Итого	291	786	820	1606	31	28	59	817	848	1665	622	566	1188	+ 477
СТАВРОПОЛЬСКИЙ УѢЗДЪ:														
Сел. Михайловское	75	215	189	404	2	2	4	217	191	408	121	123	244	+ 164
— Надеждинское	48	131	148	279	—	1	1	131	149	280	95	107	202	+ 78
— Старомарьевское	44	91	98	189	—	—	—	91	98	189	37	4	85	+ 104
— Бешпагирское	47	139	122	261	—	1	1	139	123	262	69	46	115	+ 147
— Татарское	28	112	92	204	—	1	1	112	93	205	56	58	114	+ 91
— Спицевское съ деревн. Кононовкой	46	85	79	164	—	3	3	85	82	167	37	46	83	+ 84
— Кугультинское	76	210	227	437	1	—	1	211	227	438	136	134	270	+ 168
— Московское	87	168	190	358	3	—	3	171	190	361	96	106	202	+ 159
— Дубовское	34	61	68	129	1	—	1	62	68	130	55	46	101	+ 29
— Тугулуцкое	51	94	95	189	—	—	—	94	95	189	63	70	133	+ 56
— Благодатенское	65	130	121	251	1	1	2	131	122	253	75	83	158	+ 95
— Константиновское	88	161	155	316	2	—	2	163	155	318	98	109	207	+ 111
— Целагидское	52	110	101	211	—	—	—	110	101	211	88	68	156	+ 55
— Казинское	19	55	49	104	1	—	1	56	49	105	41	34	75	+ 30
— Безопасенское	123	296	292	588	5	2	7	301	294	595	331	311	642	+ 47
— Донское	95	261	224	485	—	1	1	261	225	486	279	253	532	+ 46
— Терновское	134	304	302	606	1	4	5	305	306	611	223	223	446	+ 165
— Чтиченское	47	126	112	238	—	—	—	126	112	238	139	148	287	+ 49
— Тищенское	44	85	94	179	—	—	—	85	94	179	70	51	121	+ 58
Кол. Югансдорфъ (лютер.)	1	10	6	16	—	—	—	10	6	16	5	4	9	+ 7
ВЪ ТОМЪ ЧИСЛѢ:														
Православныхъ	1203	2834	2758	5592	17	16	33	2851	2774	5625	2109	2068	4173	+1452
Лютеранъ	1	10	6	16	—	—	—	10	6	16	5	4	9	+ 7
Итого	1204	2844	2758	5608	17	16	33	2861	2780	5641	2114	2064	4182	+1459

Города и уѣзды.	Сколько повѣчан-ныхъ браковъ въ 1887 году.	Число родившихся.									Число умершихъ.			Прибыль или убыль.	
		Законнорожденныхъ.			Незаконнорожденныхъ.			В С Е Г О .							
		м. п.	ж. п.	об. п.	м. п.	ж. п.	об. п.	м. п.	ж. п.	об. п.	м. п.	ж. п.	об. п.		
АЛЕКСАНДРОВСКИЙ УѢЗДЪ:															
Сел. Новоселицкое	84	171	199	370	—	—	—	171	199	370	164	180	344	+	26
— Журавское	65	133	148	281	1	1	2	134	149	283	178	165	343	—	60
— Падинское	14	31	31	62	2	1	3	33	32	65	31	29	60	+	5
— Китаевское	49	99	99	198	—	—	—	99	99	198	79	79	158	+	40
— Чернолѣское	100	207	202	409	1	1	2	208	203	411	162	144	306	+	105
— Томузловское	30	55	39	94	—	1	1	55	40	95	45	25	70	+	25
— Грушевское	65	81	73	154	2	—	2	83	73	156	50	47	97	+	59
— Калиновское	47	109	102	211	—	1	1	109	103	212	73	67	140	+	72
— Солдатско-Александровское	57	192	182	374	2	1	3	194	183	377	138	105	243	+	134
— Отказенское	91	184	193	377	4	4	8	188	197	385	239	214	453	—	68
— Новогригорьевское	53	170	137	307	3	3	6	173	140	313	204	175	379	—	66
— Новозаведенское	53	122	95	217	2	1	3	124	96	220	77	64	141	+	79
— Раскольниковъ	1	4	6	10	—	—	—	4	6	10	1	4	5	+	5
— Нинское	47	115	127	242	1	1	2	116	128	244	94	78	172	+	72
— Обиленское	77	145	143	288	1	—	1	146	143	289	108	116	224	+	65
— Воронцово-Александровское	76	257	227	484	1	2	3	258	229	487	140	161	301	+	186
— Александровское	88	218	259	477	10	2	12	228	261	489	184	178	362	+	127
— Сергѣевское	38	79	93	172	—	—	—	79	93	172	73	61	134	+	38
— Сѣверное	52	124	98	222	3	1	4	127	99	226	80	74	154	+	72
— Круглолѣское	89	201	170	371	—	—	—	201	170	371	130	158	288	+	83
— Саблинское	34	82	101	183	—	1	1	82	102	184	73	70	143	+	41
— Ногутское	70	285	275	560	1	3	4	286	278	564	227	201	428	+	136
— Крымъ-Гиреевское	41	172	166	338	—	—	—	172	166	338	95	80	175	+	163
— Султановское	67	256	269	525	1	—	1	257	269	526	126	98	224	+	302
— Казинское	34	150	138	288	—	3	3	150	141	291	111	114	225	+	66
— Куршавское	52	208	188	396	1	1	2	209	189	398	111	83	194	+	204
— Канглинское (магом.)	19	35	41	76	—	—	—	35	41	76	15	19	34	+	42
— Подгорное (лютеране)	8	39	27	66	—	—	—	39	27	66	23	23	46	+	20
<i>На земляхъ частнаго владѣнія:</i>															
Сел. Никольское (баптист.)	5	18	24	42	—	—	—	18	24	42	12	16	28	+	14
ВЪ ТОМЪ ЧИСЛѢ:															
Православныхъ	1476	3846	3754	7600	36	28	64	3882	3782	7664	2992	2766	5758	+	1906
Раскольниковъ	1	4	6	10	—	—	—	4	6	10	1	4	5	+	5
Баптистовъ	5	18	24	42	—	—	—	18	24	42	12	16	28	+	14
Лютеранъ	8	39	27	66	—	—	—	39	27	66	23	23	46	+	20
Магометанъ	19	35	41	76	—	—	—	35	41	76	15	19	34	+	42
Итого	1509	3942	3852	7794	36	28	64	3978	3880	7858	3043	2828	5871	+	1987
НОВОГРИГОРЬЕВСКИЙ УѢЗДЪ:															
Сел. Прасковейское	109	304	324	628	3	1	4	307	325	632	231	224	455	+	177
— Орловское	27	82	78	160	—	—	—	82	78	160	45	44	89	+	71
— Архангельское	82	219	256	475	3	1	4	222	257	479	186	144	330	+	149
— Покоинское	73	149	164	313	1	1	2	150	165	315	114	96	210	+	105
— Преображенское	11	33	40	73	—	—	—	33	40	73	15	17	32	+	41
— Арзгирское	62	149	135	284	3	2	5	152	137	289	114	72	186	+	103
— Лѣвокумское	53	118	97	215	—	—	—	118	97	215	10	101	201	+	14
— Правокумское	50	108	114	222	—	1	1	108	115	223	73	69	142	+	81
— Величаевское	36	71	60	131	—	—	—	71	60	131	34	41	75	+	56
— Урожайское	51	110	107	217	—	—	—	110	107	217	87	79	166	+	51
— Владиміровское	17	46	35	81	3	—	3	49	35	84	27	11	38	+	46
— Благодарнское	110	249	263	512	3	3	6	252	266	518	319	306	625	—	107

Города и уѣзды.	Сколько повѣнчаныхъ браковъ въ 1887 году.	Число родившихся.									Число умершихъ.			Прибыль или убыль.		
		Заоннорожденныхъ.			Незаконнорожденныхъ.			ВСЕГО.			шихъ.					
		м. п.	ж. п.	об. п.	м. п.	ж. п.	об. п.	м. п.	ж. п.	об. п.	м. п.	ж. п.	об. п.			
Сел. Елисаветинское . . .	51	70	70	140	1	—	1	71	70	141	50	64	114	+	27	
— Бурлацкое . . .	35	67	57	124	—	1	1	67	58	125	35	42	77	+	48	
— Спасское . . .	33	70	62	132	—	—	—	70	62	132	50	54	104	+	28	
— Сотниковское . . .	73	127	126	253	2	2	4	129	128	257	123	119	242	+	15	
— Довсунское (лютеране)	7	16	16	32	—	—	—	16	16	32	9	11	20	+	12	
— Медвѣдское . . .	72	158	144	302	6	4	10	164	148	312	103	107	210	+	102	
— Орѣховское . . .	38	83	61	144	—	—	—	83	61	144	49	52	101	+	43	
— Сухо-Буйволинское . . .	47	83	83	166	—	1	1	83	84	167	56	53	109	+	58	
— Шишкинское . . .	15	24	18	42	—	—	—	24	18	42	53	56	109	—	67	
— Александрійское . . .	76	202	200	402	1	—	1	203	200	403	206	213	419	—	16	
— Высоцкое . . .	76	185	184	369	—	2	2	185	186	371	100	87	187	+	184	
— Петровское . . .	97	178	197	375	2	1	3	180	198	378	84	102	186	+	192	
— Довско-Балковское . . .	45	88	114	202	1	1	2	89	115	204	76	89	165	+	39	
— Овощинское . . .	34	97	89	186	2	1	3	99	90	189	50	64	114	+	75	
— Казгулакское . . .	42	92	90	182	2	1	3	94	91	185	49	56	105	+	80	
— Камбулатское . . .	24	74	85	159	—	1	1	74	85	160	62	48	110	+	50	
— Мало-Ягурское . . .	39	59	59	118	—	1	1	59	60	119	42	35	77	+	42	
— Николино-Балковское . . .	23	61	69	130	—	—	—	61	69	130	42	57	99	+	31	
— Винодѣлинское . . .	63	155	158	313	1	—	1	156	158	314	167	180	347	—	33	
— Предтеченское . . .	50	118	118	236	—	—	—	118	118	236	229	267	496	—	260	
— Крымско-Кевсалинское (магометане) . . .	11	84	81	165	—	—	—	84	81	165	88	55	143	+	22	
— Больше-Джалгинское . . .	106	263	254	517	1	2	3	264	256	520	161	171	332	+	188	
— Яшалтинское . . .	8	43	38	81	—	—	—	43	38	81	6	2	8	+	73	
— Мало-Джалгинское . . .	59	144	151	295	1	—	1	145	151	296	89	94	183	+	113	
— Бурукшунское . . .	53	82	61	143	—	1	1	82	62	144	72	79	151	—	7	
— Киевское . . .	57	136	114	250	4	—	4	140	114	254	107	81	188	+	66	
— Кистинское . . .	63	111	101	212	2	—	2	113	101	214	139	117	256	—	42	
— Дивенское . . .	63	162	161	323	1	1	2	163	162	325	106	101	207	+	118	
— Здвиженское . . .	54	90	98	188	—	—	—	90	98	188	70	84	154	+	34	
— Митрофановское . . .	42	66	59	125	—	—	—	66	59	125	72	92	164	—	39	
— Вознесенское . . .	23	48	56	104	1	1	2	49	57	106	47	34	81	+	25	
— Рогулинское . . .	63	132	127	259	—	2	2	132	129	261	81	63	144	+	117	
— Дербетовское . . .	48	93	107	200	—	—	—	93	107	200	81	77	158	+	42	
ВЪ ТОМЪ ЧИСЛѢ:																
Православныхъ . . .	2233	4999	4984	9983	44	32	76	5043	5016	10059	4002	3944	7946	+	2113	
Лютеранъ . . .	7	16	16	32	—	—	—	16	16	32	9	11	20	+	12	
Магометанъ . . .	11	84	81	165	—	—	—	84	81	165	88	55	143	+	22	
Итого . . .	2251	5099	5081	10180	44	32	76	5143	5113	10256	4099	4010	8109	+	2147	
МЕДВѢЖЕНСКІЙ УѢЗДЪ:																
Сел. Медвѣженское . . .	107	263	258	521	—	3	3	263	261	524	313	301	614	—	90	
— Раскольниковъ . . .	4	3	6	9	—	—	—	3	6	9	1	2	3	+	6	
— Преградненское . . .	135	286	290	576	6	5	11	292	295	587	167	176	343	+	244	
— Ладовско-Балковское . . .	137	328	341	669	—	2	2	328	343	671	169	161	330	+	341	
— Ново-Михайловское . . .	35	99	92	191	—	—	—	99	92	191	69	52	121	+	70	
— Дмитріевское . . .	121	292	289	581	4	4	8	296	293	589	245	292	537	+	52	
— Тахтинское . . .	52	141	127	268	—	2	2	141	129	270	125	142	267	+	3	
— Бѣлоглинское . . .	178	458	457	915	8	10	18	466	467	933	278	280	558	+	375	
— Горько-Балковское . . .	39	112	111	223	3	4	7	115	115	230	82	92	174	+	56	
— Ново-Павловское . . .	85	145	125	270	1	3	4	146	128	274	117	134	251	+	23	
— Кулешовское . . .	29	90	98	188	1	2	3	91	100	191	58	66	124	+	67	
— Средне-Егорлыкское . . .	129	411	389	800	7	10	17	418	399	817	365	328	693	+	124	
— Лопанское . . .	73	75	104	179	1	1	2	76	105	181	65	59	124	+	57	

Города и уѣзды.	Сколько новобрачныхъ браковъ въ 1887 году.	Число родившихся.									Число умершихъ.			Прибыль или убыль.	
		Законнорожденныхъ.			Незаконнорожденныхъ.			В С Е Г О .			шихъ.				
		м. п.	ж. п.	об. п.	м. п.	ж. п.	об. п.	м. п.	ж. п.	об. п.	м. п.	ж. п.	об. п.		
Сел. Песчанокопское	83	272	239	511	4	1	5	276	240	516	151	128	279	+	237
— Богородицкое	84	165	168	333	2	7	9	167	175	342	78	110	188	+	154
— Кручено-Валковское	31	59	62	121	2	2	4	61	64	125	44	58	102	+	23
Дер. Сысоево-Александровская	14	42	35	77	—	3	3	42	38	80	27	21	51	+	29
— Поливянское	47	72	64	136	—	2	2	72	66	138	40	33	73	+	65
— Николаевское	49	99	99	198	2	1	3	101	100	201	57	59	116	+	85
— Развиленское	32	53	62	115	2	—	2	55	62	117	33	42	75	+	42
Раскольниковъ	6	12	16	28	—	2	2	12	18	30	7	8	13	+	17
— Лѣтницкое	110	271	263	534	2	1	3	273	264	537	106	100	206	+	331
— Жуковское	74	115	110	225	2	—	2	117	110	227	67	83	150	+	77
Раскольниковъ	11	14	20	34	—	1	1	14	21	35	9	5	14	+	21
— Разсыпанское	48	94	89	183	1	1	2	95	90	185	65	66	131	+	54
— Приволенское	73	151	141	292	1	2	3	152	143	295	121	125	246	+	49
— Сандатовское	93	212	231	443	6	—	6	218	231	449	117	101	218	+	231
— Ивановское	50	105	89	194	1	1	2	106	90	196	46	55	101	+	97
— Краснополянское	130	284	289	573	1	1	2	285	290	575	162	167	329	+	246
— Ново-Егорлыкское	110	233	231	464	1	3	4	234	234	468	124	133	257	+	211
— Березовское	40	191	130	231	4	—	4	105	136	235	55	51	106	+	129
— Хагинско-Нѣмецкое) Лютер	18	41	38	79	—	—	—	41	38	79	16	19	35	+	44
— Эсто-Хагинское	—	1	6	7	—	—	—	1	6	7	13	16	29	—	22
— Бараниковское	45	84	91	175	1	—	1	85	91	176	39	42	81	+	95
— Ново-Манычское	32	53	68	126	3	—	3	61	68	129	63	51	114	+	15
— Воронцовское	84	205	162	367	2	2	4	207	164	371	167	147	314	+	57
— Екатерининское	50	75	88	163	—	—	—	75	88	163	54	59	113	+	50
ВЪ ТОМЪ ЧИСЛѢ:															
Православныхъ	2402	5450	5392	10842	68	73	141	5518	5465	10983	3669	3717	7386	+	3597
Раскольниковъ	21	29	42	71	—	3	3	29	45	74	15	15	30	+	44
Лютеранъ	18	42	44	86	—	—	—	42	44	86	29	35	64	+	22
Итого	2441	5521	5478	10999	68	76	144	5589	5554	11143	3713	3767	7486	+	3663
<i>Вѣдомство Главнаго Пристава кочующихъ народовъ.</i>															
Б у д д и с т ы:															
Калмыки Больше-дербетовскаго улуса	123	149	164	313	—	—	—	149	164	313	365	139	504	—	191
МАГОМЕТАНЕ-СУННИТЫ															
<i>Въ приставствѣхъ:</i>															
Трухменскомъ	242	263	214	477	—	—	—	263	214	477	261	204	465	+	12
Ачикулакъ-Джембойлуковскомъ	165	153	120	273	—	—	—	153	120	273	312	181	493	—	220
Караногайскомъ	200	285	226	511	—	—	—	285	226	511	240	194	434	+	77
Итого	730	850	724	1574	—	—	—	850	724	1574	1178	718	1896	—	322
Всего въ губерніи	8426	19042	18719	37761	196	180	376	19232	18899	38138	14769	13957	28726	+	9411
ВЪ ТОМЪ ЧИСЛѢ:															
Православныхъ	7543	17773	17573	35346	196	177	373	17969	17750	35719	13278	12955	26233	+	9486
Раскольниковъ	23	38	50	88	—	3	3	38	53	91	17	20	37	+	54
Баптистовъ	5	18	24	42	—	—	—	17	24	42	12	16	28	+	14
Римско-католиковъ	5	9	6	15	—	—	—	9	6	15	10	2	12	+	3

ВѢДОМОСТЬ

ОБЪ ОКЛАДНЫХЪ СБОРАХЪ

ВЪ СТАВРОПОЛЬСКОЙ ГУБЕРНІИ

ЗА 1887 ГОДЪ.

Наименованіе сборовъ.	Слѣдовало взыскать.				Вновь причислено.				Исключено.				Взыскано.				Осталось къ 1-му Января 1888 г.													
	Недоимокъ.		Оклада.		Недоимокъ.		Оклада.		Недоимокъ.		Оклада.		Недоимокъ.		Оклада.		Недоимокъ.		Оклада.		Всего.									
			1-й	2-й			1-й	2-й			1-й	2-й			1-й	2-й			1-й	2-й										
	Руб.	К.	Руб.	К.	Руб.	К.	Руб.	К.	Руб.	К.	Руб.	К.	Руб.	К.	Руб.	К.	Руб.	К.	Руб.	К.	Руб.	К.								
НАЛОГИ И ПОДАТИ.																														
1. Государственный поземельный налогъ.																														
Съ земель, принадлежащихъ государственнымъ крестьянамъ - - - - -																														
Поступило въ льготный срокъ съ 1 по 15 Января 1888 г. 4043 р. 85 коп.																														
Поступило въ 1887 на 1888 г. 2 коп.																														
Временно-обязаннымъ крестьянамъ - - - - -																														
Поступило въ 1887 на 1888 г. 13 коп.																														
Нѣмецкимъ колонистамъ - - - - -																														
Съ земель, принадлежащихъ Удѣльному вѣдомству - - - - -																														
Частнымъ владельцамъ, какъ-то: помещикамъ, купцамъ и другимъ лицамъ:																														
Ставропольскаго уѣзда - - - - -																														
Поступило въ льготный срокъ съ 1 по 15 Января 1888 г. 131 р. 55 коп.																														
Поступило въ 1887 на 1888 г. 43 руб. 17 коп.																														
Александровскаго уѣзда - - - - -																														
Поступило въ льготный срокъ съ 1 по 15 Января 1888 г. 124 р. 72 коп.																														
Поступило въ 1887 на 1888 г. 102 руб. 99 коп.																														
Медвѣженскаго уѣзда - - - - -																														
Поступило въ льготный срокъ съ 1 по 15 Января 1888 г. 64 р. 50 коп.																														
Поступило въ 1887 на 1888 г. 71 руб. 28 коп.																														
Новогригорьевскаго уѣзда - - - - -																														
Поступило въ льготный срокъ съ 1 по 15 Января 1888 г. 54 р. 55 коп.																														
Поступило въ 1887 на 1888 г. 142 руб. 74 коп.																														
Цени за несвоевременный взносъ налога - - - - -																														
49961	69	25935	44	25934	91	192	—	—	—	—	101	76	1464	—	—	47104	2	20367	70	16541	43	27578	33	5553	10	9393	48	17704	41	
225	44	235	12	235	11	—	—	—	—	—	—	—	—	—	—	225	44	220	62	220	61	—	—	14	50	14	50	29		
—	—	787	—	786	—	—	—	—	—	—	—	—	—	—	—	—	—	787	—	786	—	—	—	—	—	—	—	—		
—	—	1204	64	1204	64	—	—	—	—	—	—	—	—	—	—	—	—	1204	64	1201	64	—	—	—	—	—	—	—		
1453	87	1836	83	1836	37	639	61	—	—	—	291	61	10	—	—	1043	51	1539	15	1176	29	758	36	287	68	660	8	1706	12	
1036	45	1162	29	1161	89	597	16	14	33	119	78	8	49	3	40	1035	52	894	87	792	35	481	31	273	26	485	85	1240	42	
128	14	162	73	162	70	205	69	20	—	20	14	—	—	—	—	58	46	113	63	88	64	261	37	69	10	94	6	424	53	
777	24	779	63	779	42	938	—	80	—	—	5	94	16	31	13	59	780	48	697	4	481	80	—	20	67	8	284	83	352	11
399	88	—	—	—	—	234	39	191	—	—	7	25	—	—	—	383	53	181	—	—	—	243	49	—	10	—	—	243	59	

Наименование сборовъ.	Слѣдовало взыскать.						Вновь причислено.						И с к л ю ч е н о.						В з ы с к а н о.						Осталось къ 1-му Января 1888 г.												
	Недои- мокъ.		О к л а д а.				Недои- мокъ.		О к л а д а.				Недои- мокъ.		О к л а д а.				Недои- мокъ.		О к л а д а.				Всего.												
			1-й	2-й	1-й	2-й			1-й	2-й	1-й	2-й			1-й	2-й																					
Руб.	К.	Руб.	К.	Руб.	К.	Руб.	К.	Руб.	К.	Руб.	К.	Руб.	К.	Руб.	К.	Руб.	К.	Руб.	К.	Руб.	К.	Руб.	К.	Руб.	К.	Руб.	К.										
Поступило въ льготный срокъ съ 1 по 15 Января 1888 г. 4 р. 7 к.																																					
Съ земель, принадлежащихъ городамъ, посадамъ и мѣстечкамъ:																																					
Гор. Ставрополю - - -			191	24	191	24																															
Мѣст. Св. Креста - -	294	98	147	49	147	49	370	68					31	89					665	66																	
Итого -	542	77	316	63	316	63	205	83	37	4	172	40	537	34	49	44	16	99	512	96	252	38	207	04	450	25	64	12	111	12	220	27					
2. Налогъ съ недвижимыхъ имуществъ въ городахъ, посадахъ и мѣстечкахъ:																																					
Гор. Ставрополя - - -	172	98	319	5	319	5													172	98	319	5	891	91					2	03	9	230	3				
Поступило въ льготный срокъ съ 1 по 15 Января 1888 г. 4 р. 58 к.																																					
Мѣст. Св. Креста - -	112		55		55														112								55		55		110						
Пени за несвоевременный взносъ - - - - -																																					
Итого -	184	1	325	0	325	0	253	64											253	64									55		2	58	9	24	13		
3. Выкупные платежи:																																					
А) Съ крестьянъ, бывшихъ помещичьихъ																																					
По разрѣшеннымъ и предстоящимъ къ разрѣшенію выкупнымъ сеудамъ - - - -	762	388	747	3	747	3																															
Итого -	762	388	747	3	747	3							300								732	388	693	8	151	9			53	4	59	5	63	6			
4. Б) Выкупные платежи бывшихъ государственныхъ крестьянъ:																																					
По Высочайше утвержденному 12 Юня 1886 г. мнѣнію Государственнаго Совѣта.																																					
А) Текущихъ платежей - -			3100	87	3100	86	47		2	64	13	99			70	95					213	60	251	10	196	2	67				96	41	21	208	40	79	30
Поступило въ льготный срокъ съ 1 по 15 Января 1888 г. 37125 руб. 80 коп.																																					
Поступило въ 1887 на 1888 г. 670 руб. 63 коп.																																					
Б) Особыхъ взносовъ - -																																					
Итого -	762	388	317	56	183	17	59	60			2	64	48	8	70	95			732	388	220	54	48	10	36	8	17				96	95	39	21	43	61	42

ВЪДОМОСТЬ

о распредѣленіи недопмокъ по городамъ и уѣздамъ

въ Ставропольской губерніи

ЗА 1887 ГОДЪ.

Г О Р О Д А и У Ъ З Д Ы.	Н						Е																
	По оброч- нымъ пода- тямъ.		По подуш- ной пода- ти.		По пода- тямъ дру- гихъ наи- менованій.		По обще- ственнымъ сборамъ.		По сбору на продо- вольствіе.		По зем- скимъ сбо- рамъ.		По выкуп- нымъ пла- тежамъ.		По налогу съ недви- жимыхъ имуществъ.		По раз- срочкѣ недвигомокъ.		По раз- нымъ взы- сканіямъ.		В с е г о.		
	Руб.	Коп.	Руб.	Коп.	Руб.	Коп.	Руб.	Коп.	Руб.	Коп.	Руб.	Коп.	Руб.	Коп.	Руб.	Коп.	Руб.	Коп.	Руб.	Коп.	Руб.	Коп.	
Гор. Ставрополь	-	-	-	-	-	-	-	-	-	-	-	-	-	-	2303	9	-	-	89334	87	91637	96	
— Св. Креста	-	-	-	-	-	326	87	-	-	-	-	2063	87	-	-	110	-	-	-	-	-	2500	74
<i>Уѣзды:</i>																							
Ставропольскій	-	-	-	-	-	7096	8	-	-	-	-	14257	30	72213	30	-	-	-	-	8005	55	101572	23
Александровскій	-	-	-	-	-	6433	14	-	-	-	-	9984	52	60878	78	-	-	-	-	16951	28	94247	72
Медвѣженскій	-	-	-	-	-	1471	75	-	-	-	-	5004	95	53211	9	-	-	-	-	9044	46	68732	25
Новогригорьевскій	-	-	-	-	-	6699	21	-	-	-	-	13176	59	125008	64	-	-	-	-	11473	33	156357	77
<hr/>																							
И т о г о	-	-	-	-	-	22027	5	-	-	-	-	44487	23	311311	81	2413	9	-	-	134809	49	515048	67

ВѢДОМОСТЬ

О недоимкахъ по окладнымъ сборамъ

въ Ставропольской губерніи

ЗА 1887 ГОДЪ.

Наименованіе смѣтъ.	Слѣдовало взыскать.				Вновь причислено.				И с к л ю ч е н о.				В з ы с к а н о.				Осталось къ 1-му Января 1888 г.			
	Недоп- мокъ.	О к л а д а.		Недоп- мокъ.	О к л а д а.		Недоп- мокъ.	О к л а д а.		Недоп- мокъ.	О к л а д а.		Недоп- мокъ.	О к л а д а.		Всего.				
		1-й половины.	2-й половины.		1-й половины.	2-й половины.		1-й половины.	2-й половины.		1-й половины.	2-й половины.		1-й половины.	2-й половины.					
Руб. К.	Руб. К.	Руб. К.	Руб. К.	Руб. К.	Руб. К.	Руб. К.	Руб. К.	Руб. К.	Руб. К.	Руб. К.	Руб. К.	Руб. К.	Руб. К.	Руб. К.	Руб. К.	Руб. К.				
МИНИСТЕРСТВО ФИНАНСОВЪ: Департаментъ Государственна- го Казначейства	61381 77	4753 97	-- --	-- --	-- --	-- --	-- --	4071 88	-- --	-- --	1688 47	-- --	-- --	55621 42	4753 97	-- --	60375 39			
Департаментъ Неокладныхъ Сборовъ	11858 6	4845 14	-- --	-- --	-- --	-- --	10094 62	3544 98	-- --	-- --	3119 88	-- --	-- --	5193 20	4845 14	10094 62	20132 96			
Особенной Канцеляріи, по кре- дитной части	325 84	-- --	-- --	-- --	-- --	665 89	665 89	-- --	-- --	-- --	325 84	665 89	665 89	-- --	-- --	-- --	-- --			
МИНИСТЕРСТВО ГОСУДАРСТВЕННЫХЪ ИМУЩЕСТВЪ: Лѣсной Департаментъ	23 1	207 50	-- --	-- --	-- --	-- --	8 12	-- --	124 20	-- --	23 1	42 62	-- --	-- --	40 68	8 12	48 80			
Департаментъ Земледѣлія и Сельской Промышленности	10641 20	-- --	14404 48	-- --	62 33	6871 77	3994 37	293 92	996 71	2 34	8842 6	3054 97	12230 93	1567 55	28 20 9	6165 58	10553 22			
Горный Департаментъ	6456 50	-- --	-- --	-- --	-- --	1402 75	1409 90	-- --	-- --	-- --	-- --	1402 75	1096 40	6456 50	-- --	313 50	6770 --			
Министерство Внутреннихъ Дѣлъ	685 67	9 46	-- --	-- --	-- --	-- --	291 20	31 17	-- --	-- --	276 15	-- --	-- --	378 35	9 46	291 20	679 1			
Министерство Юстиціи	27868 77	5195 16	-- --	-- --	-- --	-- --	7714 93	914 61	-- --	-- --	3614 14	-- --	-- --	23340 2	5195 16	7714 93	36250 11			
И т о г о	119210 82	15011 23	14404 48	-- --	62 33	8940 41	24179 3	8856 56	1120 91	2 34	17889 55	5166 23	13993 22	92557 4	17664 50	24587 95	134809 49			

ВѢДОМОСТЬ

О числѣ и родѣ преступленій

въ Ставропольской губерніи

ЗА 1887 ГОДЪ.

№№ по порядку.	Родъ преступленій.	Число преступленій.	В ъ т о м ъ										ч и с л ѣ:						В о з р а с т ѣ п р е с т у п н и к о в ѣ:												
			Число осужденныхъ.		Дво-рянъ по-томствен-ныхъ.		Дво-рянъ лич-ныхъ.		Почет-ныхъ гражданъ и купцовъ.		Мѣщанъ.		Крестьянъ.	Военнаго сословія.		Другихъ сословій.		Ниже 17.		17—20.		21—30.		31—40.		41—50.		51—60.		Свыше 60.	
			м.	ж.	м.	ж.	м.	ж.	м.	ж.	м.	ж.		м.	ж.	м.	ж.	м.	ж.	м.	ж.	м.	ж.	м.	ж.	м.	ж.	м.	ж.	м.	ж.
			м.	ж.	м.	ж.	м.	ж.	м.	ж.	м.	ж.	м.	ж.	м.	ж.	м.	ж.	м.	ж.	м.	ж.	м.	ж.	м.	ж.	м.	ж.	м.	ж.	м.
1	Богохуленіе и порицаніе вѣры. Ст. 176—183	3	3	"	"	"	1	"	"	"	"	"	"	"	"	"	"	"	"	1	"	1	"	"	"	"	"	"	"	"	
2	Святотатство, разрытіе могилъ и ограбленіе мертвыхъ тѣлъ. Ст. 219—235	3	3	"	"	"	"	"	"	"	"	"	"	"	"	"	"	"	"	"	"	1	"	2	"	"	"	"	"		
3	Сопротивленіе распоряженіямъ Правительства и неповиновеніе установленнымъ властямъ. Ст. 262—275	9	57	1	"	"	"	"	"	4	"	36	1	10	"	7	"	"	"	8	"	14	"	16	1	17	"	1	"	1	
4	Неуваженіе къ присутственнымъ мѣстамъ и чиновникамъ при отправленіи должности. Ст. 276—288	47	51	7	1	"	1	"	2	"	33	6	6	1	"	"	"	"	"	9	1	12	2	18	2	7	2	5	"		
5	Похищеніе бумагъ и вещей изъ присутственныхъ мѣстъ, сорваніе печатей и постановленныхъ или приложенныхъ, по распоряженію Правительства, знаковъ. Ст. 303—307	1	1	"	"	"	"	"	"	"	"	"	"	"	1	"	"	"	"	"	"	"	1	"	"	"	"	"	"	"	
6	Взломъ тюремъ, уводъ и побѣгъ находящихся подъ стражей или подъ надзоромъ. Ст. 308—317	7	9	"	"	"	"	"	"	"	3	"	1	"	5	"	"	"	1	"	2	"	4	"	2	"	"	"	"		
7	Превышеніе и бездѣйствіе власти. Ст. 338—350	22	27	"	"	"	"	"	"	"	26	"	1	"	"	"	"	"	1	"	2	"	6	"	12	"	6	"	1		
8	Проступки должностныхъ лицъ при храненіи и управленіи ввѣряемаго имъ по службѣ имущества. Ст. 351—360	6	6	"	"	"	2	"	"	"	4	"	"	"	"	"	"	"	"	2	"	2	"	2	"	1	"	1	"		
9	Подлоги по службѣ. Ст. 361—365	3	4	"	"	"	1	"	"	"	3	"	"	"	"	"	"	"	"	1	"	2	"	1	"	"	"	"	"		
10	Мздоимство и лихоимство. Ст. 372—382	8	9	"	"	"	"	"	"	"	6	"	3	"	"	"	"	"	1	"	1	"	2	"	2	"	2	"	1		
11	Преступленія и проступки въ сношеніяхъ между начальниками и подчиненными. Ст. 392—400	5	11	"	"	"	"	"	"	"	10	"	1	"	"	"	"	"	"	2	"	4	"	3	"	2	"	"	"		
12	Преступленія и проступки чиновниковъ по особннымъ родамъ службы. Ст. 426—505	6	10	"	"	"	"	"	"	"	9	"	1	"	"	"	"	"	"	1	"	2	"	4	"	2	"	1	"		
13	Нарушеніе уставовъ монетныхъ. Ст. 556—578	3	7	"	"	"	"	"	"	"	3	"	2	"	2	"	"	"	1	"	1	"	2	"	2	"	1	"	"		
14	Нарушеніе постановленій о питейномъ сборѣ. Ст. 565—717	4	2	1	"	"	"	"	"	"	2	1	"	"	"	"	"	"	"	"	"	"	1	1	"	1	"	"	"		
15	Нарушеніе постановленій о казенныхъ лѣсахъ. Ст. 822—830	1	5	"	"	"	"	"	"	"	3	"	2	"	"	"	"	"	"	1	"	1	"	3	"	"	"	"	"		
16	Нарушеніе общественнаго спокойствія, порядка и ограждающихъ оныя постановленій. Ст. 922—992	23	19	1	"	"	"	"	"	1	"	3	"	"	15	"	"	"	"	1	1	3	"	5	3	9	"	1	"		

№ по порядку.	Родъ преступлений.	Въ томъ										
		Число преступлений.	Число осужденныхъ.		Дворянъ помѣстныхъ.		Дворянъ личныхъ.		Почетныхъ гражданъ и купцовъ.		Мѣщанъ.	
			м.	ж.	м.	ж.	м.	ж.	м.	ж.	м.	ж.
17	Нарушеніе правилъ осторожности отъ пожаровъ. Ст. 1076—1077	1	1	"	"	"	"	"	"	"	"	
18	Нарушеніе постановленій о кредитѣ. Ст. 1149—1168	1	1	"	"	"	"	"	"	"	"	
19	Нарушеніе уставовъ торговыхъ. Ст. 1169—1345	9	8	1	"	"	"	"	"	"	"	
20	Смертоубійство. Ст. 1449—1471	35	26	6	"	"	"	"	"	1	1	
21	Нанесеніе увѣчья, ранъ и другихъ поврежденій здоровью. Ст. 1477—1496	47	63	3	"	"	"	"	"	"	"	
22	Оскорбленіе чести и цѣломудрія, личныя обиды и клеветы. Ст. 1523—1539	21	9	"	"	"	"	"	"	"	"	
23	Преступленія противъ брачнаго союза. Ст. 1549—1585	3	2	"	"	"	"	"	"	"	"	
24	Преступленія противъ родственнаго союза. Ст. 1593—1597	2	1	1	"	"	"	"	"	"	"	
25	Насильственное завладѣніе чужимъ недвижимымъ имуществомъ и истребленіе граничныхъ межъ и знаковъ. Ст. 1601—1605	1	1	1	"	"	"	"	"	"	"	
26	Истребленіе и поврежденіе чужаго имущества подлогомъ или другимъ образомъ. Ст. 1603—1625	7	3	1	1	"	"	"	"	"	"	
27	Похищеніе чужаго имущества:											
	а) разбой. Ст. 1627—1636	14	19	1	"	"	"	"	"	2	"	
	б) грабежь. Ст. 1637—1643	20	30	"	"	"	"	"	"	3	"	
	и в) кража. Ст. 1644—1664	59	83	12	1	"	2	"	"	10	1	
28	Присвоеніе и утайка чужой собственности. Ст. 1677—1685	2	2	"	"	"	1	"	"	"	"	
29	Преступленія и проступки по договорамъ и другимъ обязательствамъ. Ст. 1686—1711	2	1	"	"	"	"	1	"	"	"	
	Итого	375	474	36	3	"	8	"	3	25	3	
	Въ 1886 году было	3360	397	57	2	1	8	3	"	1	33	
	Сравнительно: (болѣе менѣе)	15	77	"	1	"	"	3	"	8	"	
		"	"	21	"	1	"	3	"	1	3	

числѣ:		Возрастъ преступниковъ:														
Крестьянъ.	Военнаго сословія.	Другихъ сословія.	Ниже 17.		17—20.		21—30.		31—40.		41—50.		51—60.		Свыше 60.	
			м.	ж.	м.	ж.	м.	ж.	м.	ж.	м.	ж.	м.	ж.	м.	ж.
1	"	"	"	"	"	"	"	"	1	"	"	"	"	"	"	"
1	"	"	"	"	"	"	1	"	"	"	"	"	"	"	"	"
2	"	"	6	1	"	"	1	"	3	"	4	"	"	1	"	"
20	4	5	1	"	"	3	"	5	2	6	2	8	1	3	"	1
39	2	8	"	16	"	2	"	8	1	14	1	18	1	13	"	6
3	"	4	"	1	"	"	"	2	"	3	"	2	"	1	"	"
2	"	"	"	"	"	"	"	"	"	"	2	"	"	"	"	"
1	1	"	"	"	"	"	"	"	"	"	1	"	"	"	1	"
1	1	"	"	"	"	"	"	1	1	"	"	"	"	"	"	"
1	1	1	"	"	"	"	"	"	"	1	"	2	1	"	"	"
7	"	1	"	9	1	"	"	2	"	4	"	8	1	3	"	2
16	"	3	"	8	"	"	"	6	"	8	"	11	"	5	"	"
33	6	17	2	15	3	7	2	8	2	21	2	32	5	13	1	2
"	"	1	"	"	"	"	"	"	"	"	1	"	"	"	1	"
"	"	"	"	"	"	1	"	"	"	"	"	"	"	"	"	"
283	23	67	4	85	6	13	2	45	7	96	6	151	13	120	3	36
243	33	69	12	42	1	8	5	28	4	73	11	142	18	92	16	39
40	"	"	"	43	5	5	"	17	3	23	"	9	"	28	"	2
"	10	2	8	"	"	"	"	3	"	"	"	5	"	5	13	3

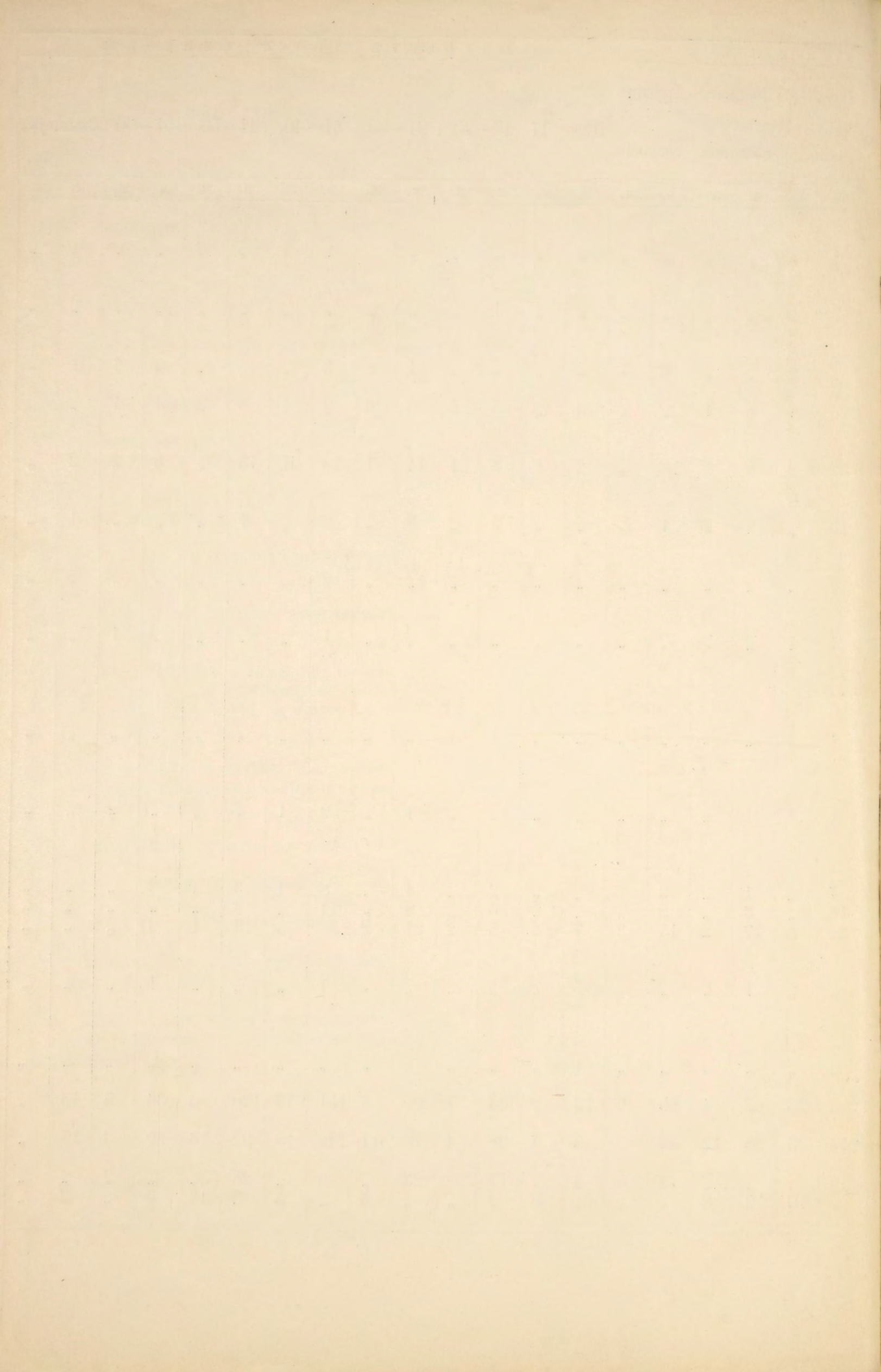

ВѢДОМОСТЬ

О ПОЖАРАХЪ

въ Ставропольской губерніи

ЗА 1887 ГОДЪ.

Города, уѣзды и кочующіе народы.	Въ зимніе мѣсяцы.			Въ весенніе мѣсяцы.			Въ лѣтніе мѣсяцы.			Въ осенніе мѣсяцы.			Всего въ году.			Причина пожаровъ.				
	Число пожаровъ.	Число погорѣвшихъ дворовъ.	Сумма убытковъ.	Число пожаровъ.	Число погорѣвшихъ дворовъ.	Сумма убытковъ.	Число пожаровъ.	Число погорѣвшихъ дворовъ.	Сумма убытковъ.	Число пожаровъ.	Число погорѣвшихъ дворовъ.	Сумма убытковъ.	Число пожаровъ.	Число погорѣвшихъ дворовъ.	Сумма убытковъ.	Отъ молніи.	Отъ дурнаго устройства печей и трубъ.	Отъ неосторожности.	Отъ поджога.	Отъ другихъ причинъ.
Гор. Ставрополь	3	2	5390	—	—	—	6	5	3038	4	3	301	13	10	8729	—	—	5	5	3
Заштатный городъ Св. Бреста	—	—	—	—	—	—	1	1	45	—	—	—	1	1	45	—	—	—	—	1
Итого	3	2	5390	—	—	—	7	6	3083	4	3	301	14	11	8774	—	—	5	5	4
<i>У ѣ з д ы:</i>																				
Ставропольскій	3	2	215	3	3	500	16	28	37245	3	3	1221	25	36	39181	—	6	9	3	7
Александровскій	4	4	495	5	9	1519	12	19	4690	6	9	2163	27	41	8867	—	5	11	5	6
Новогригорьевскій	4	4	180	1	—	150	14	15	1812	8	8	3875	27	27	6017	—	2	5	4	16
Медвѣженскій	5	4	4435	9	8	2571	30	26	5103	12	12	2127	56	50	14236	—	9	18	9	20
Итого	16	14	5325	18	20	4740	72	88	48850	29	32	9386	135	154	68301	—	22	43	21	49
<i>Вѣдомство Главнаго Пристава кочующихъ народовъ.</i>																				
Большедербетовскій калмыцкій улусъ	—	—	—	—	—	—	—	—	—	—	—	—	—	—	—	—	—	—	—	—
<i>П р и с т а в с т в а:</i>																				
Трухменское	1	1	120	—	—	—	—	—	—	—	—	—	1	1	120	—	—	—	—	1
Ачикулакъ-Джембойлуковское	—	—	—	—	—	—	1	—	30	—	—	—	1	—	30	—	1	—	—	—
Караногайское	—	—	—	—	—	—	—	—	—	—	—	—	—	—	—	—	—	—	—	—
Итого	1	1	120	—	—	—	1	—	30	—	—	—	2	1	150	—	1	—	—	1
Всего въ губерніи	20	17	10835	18	20	4740	80	94	51963	33	35	9687	151	166	77225	—	23	48	26	54
Въ 1886 году было	25	20	21761	33	31	6383	52	96	32877	33	37	6777	143	184	67797	5	29	34	33	42
Сравнительно: { болѣе	—	—	—	—	—	—	28	—	19087	—	—	2910	8	—	9428	—	—	14	—	12
{ менѣе	5	3	10926	15	11	1643	—	2	—	—	2	—	—	18	5	6	—	7	—	

ВѢДОМОСТЬ

О НАСИЛЬСТВЕННЫХЪ И СЛУЧАЙНЫХЪ СМЕРТЯХЪ

въ Ставропольской губерніи

ЗА 1887 ГОДЪ.

ГОРОДА, УѢЗДЫ И КОЧУЮЩЕ ИНОРОДЦЫ.	Лица, умершія на																		дѣстственнымъ и случайнымъ образомъ.																					
	Число случаевъ смертоубійства.			Жертвы смертоубійства.						Скорости.									Жертвы случайной смерти.																		Всего умерло отъ нас или случайно.			
	Дѣтоубійство по-рожденнымъ.	Смертоубійство.	Итого.	Дѣтоубійство.		Смертоубійство.		Итого.	Самоубійца.			Отъ болѣзней.			Отъ пьянства.			Отъ неизвѣстныхъ.	умершія.		Итого.	Найдено мерт-выхъ тѣлъ.	Убито гро-момъ.		Задавлено и упа-ло съ высотъ.		Сгорѣло и убито на пожарѣ.		Умерло отъ угара.		Замерзло.		Утонуло.		Укушено звѣра-ми до смерти.				Умерло отъ другихъ случай-ностей.	
				М.	Ж.	М.	Ж.		М.	Ж.	М.	Ж.	М.	Ж.	М.	Ж.	М.		Ж.	М.			Ж.	М.	Ж.	М.	Ж.	М.	Ж.	М.	Ж.	М.	Ж.	М.	Ж.	М.	Ж.	М.	Ж.	М.
Гор. Ставрополь -	1	3	4	1	3	4	-	5	2	2	1	1	1	4	6	3	-	-	"	"	"	"	"	1	1	"	"	1	"	"	"	"	"	"	"	1	"	16	5	
Заштатный гор. Св. Креста -	-	-	-	"	"	"	-	"	"	"	"	"	"	"	"	"	-	-	"	"	"	"	1	1	"	"	"	"	"	"	"	"	"	"	3	1	3	1		
Итого -	1	3	4	1	3	4	-	5	2	2	1	1	1	4	6	3	-	-	"	"	"	"	1	1	"	"	1	"	2	"	"	"	"	"	4	1	19	6		
<i>У ѣ з д ы:</i>																																								
Ставропольскій -	-	2	2	"	"	2	2	-	3	5	6	"	"	3	9	12	1	-	1	"	"	2	2	1	"	2	1	2	1	"	"	2	2	10	6	22	11			
Александровскій -	-	6	6	"	"	6	6	-	3	2	9	6	2	3	14	12	3	-	"	"	"	"	"	"	1	"	1	"	10	1	"	"	2	1	16	5	41	19		
Новогригорьевскій -	-	12	12	"	"	12	12	-	6	15	9	1	"	8	24	11	5	-	"	"	1	3	1	"	"	1	"	15	1	"	1	2	1	21	6	62	17			
Медвѣженскій -	-	4	4	"	"	4	4	-	6	2	8	2	5	6	19	5	3	-	"	"	7	2	1	"	"	1	1	"	3	9	"	"	7	"	26	8	58	15		
Итого -	-	24	24	"	"	24	24	-	8	9	28	17	8	20	66	28	12	-	2	1	13	6	4	4	3	2	2	4	36	3	"	1	13	4	73	25	183	62		
<i>Видомство Главнаго Пристава кочующихъ народовъ.</i>																																								
Большедербетовскій калмыцк. улусъ -	-	-	-	"	"	"	-	-	"	"	"	"	"	"	"	"	-	-	"	"	"	"	"	"	"	"	"	"	"	"	"	"	"	"	"	"	-	-		
<i>П р и с т а в с т в а:</i>																																								
Трухменское -	-	-	-	"	"	"	-	-	"	"	1	"	"	"	1	"	2	-	"	"	"	"	"	"	"	"	"	1	"	"	"	"	"	1	"	4	-			
Ачикулакъ-Джембойлуковское -	-	-	-	"	"	"	-	-	"	"	"	"	"	"	"	"	1	-	"	"	"	"	"	"	"	"	"	"	"	"	"	"	"	"	"	"	1	-		
Караногайское -	-	-	-	"	"	"	-	-	"	"	"	"	"	"	"	"	1	-	"	"	"	"	"	"	"	"	"	"	"	"	"	"	"	"	"	"	"	1	-	
Итого -	-	-	-	"	"	"	-	-	"	"	1	"	"	"	1	"	4	-	"	"	"	"	"	"	"	"	"	"	1	"	"	"	"	"	"	"	6	-		
Всего въ губерніи -	1	27	28	1	27	28	-	13	11	41	18	8	12	11	73	31	15	-	2	1	13	6	5	5	3	2	3	4	39	3	"	1	13	4	78	26	208	68		
Въ 1886 году было -	6	31	37	4	28	32	5	6	6	48	17	9	23	21	89	35	12	-	3	1	10	4	2	1	5	"	"	2	48	16	"	"	31	13	99	37	238	83		
Сравнительно:	болѣе	-	-	"	"	"	-	-	7	5	"	1	"	"	"	"	4	-	"	"	3	2	3	4	"	2	3	2	"	"	"	1	"	"	"	"	-	-		
	менѣе	5	4	9	3	2	3	4	5	"	"	7	"	1	1	8	16	4	-	1	"	"	"	"	"	2	"	"	9	13	"	"	18	9	21	11	30	15		

ВѢДОМОСТЬ

О числѣ учебныхъ заведеній и учащихъся

въ Ставропольской губерніи

за 1887 годъ.

НАЗВАНІЕ УЧЕБНЫХЪ ЗАВЕДЕНІЙ.	Въ губернскомъ городѣ			Въ уѣздн. зашт. городѣ.			Въ уѣздахъ.			Всего въ губерніи.				
	Число учеб-ныхъ завед.	Число учащихся		Число учебныхъ заведеній	Число учащихся		Число учебныхъ заведеній	Число учащихся		Число учебныхъ заведеній	Число учащихся			
		м. п.	ж. п.		м. п.	ж. п.		м. п.	ж. п.		м. п.	ж. п.	Об. пола.	
<i>Министерства Народнаго Просвѣщенія:</i>														
Мужская гимназія съ реальнымъ отдѣленіемъ и пансіономъ (268 пансіонеровъ)	1	574	—	—	—	—	—	—	—	1	574	—	574	
Женская гимназія благотворительнаго общества Св. Александры	1	—	227	—	—	—	—	—	—	1	—	227	227	
Ольгинская женская гимназія	1	—	323	—	—	—	—	—	—	1	—	323	323	
Городское четырехклассное училище	1	208	—	—	—	—	—	—	—	1	208	—	208	
Михайловское ремесленное училище	1	32	—	—	—	—	—	—	—	1	32	—	32	
Двухклассныя училища	—	—	—	1	50	10	4	344	40	5	394	50	444	
Одноклассныя училища	3	28	14	1	56	27	69	3110	507	73	3194	548	3742	
Начальныя училища	3	103	29	1	57	27	63	2642	545	67	2802	601	3403	
Частныя 3-го разряда	11	100	52	—	—	—	2	22	10	13	122	62	184	
<i>Въ вѣдѣніи епархіальнаго начальства:</i>														
Ставропольская духовная семинарія	1	195	—	—	—	—	—	—	—	1	195	—	195	
Епархіальное женское училище съ пансіономъ	1	—	289	—	—	—	—	—	—	1	—	289	289	
Ставропольское духовное училище	1	313	—	—	—	—	—	—	—	1	313	—	313	
Церковно-приходскія училища	6	103	35	—	—	—	45	1124	161	51	1227	196	1423	
<i>Всеннаго вѣдомства:</i>														
Ставропольское казачье юнкерское училище	1	120	—	—	—	—	—	—	—	1	120	—	120	
<i>Кроме того:</i>														
<i>Въ колоніи Темпельгофъ, Александровскаго уѣзда, въ коей училища состоятъ въ вѣдѣніи дирекціи Терской области:</i>														
Классическая прогимназія	—	—	—	—	—	—	1	39	—	1	39	—	39	
Церковно-приходское	—	—	—	—	—	—	1	3	19	1	3	19	22	
Итого	32	1776	969	3	163	64	185	7284	1282	220	9223	2315	11538	
Въ 1886 году было	32	1837	1039	2	100	31	166	6708	1710	200	8645	2780	11425	
Сравнительно:	}	болѣе	—	—	1	63	33	19	576	—	20	639	33	672
		менѣе	—	61	70	—	—	—	—	428	—	61	498	559

В Ъ Д О М О С Т Ъ

о капиталахъ и денежныхъ оборотахъ Ставропольскаго Приказа Общественнаго Призрѣнія за 1887 годъ.

Приходъ и расходъ суммъ, собственно Приказу принадлежащихъ:

		Руб.	Коп.	Руб.	Коп.
Къ 1-му Января 1887 г. оставалось	-	223640	34 ³ / ₄	—	—
<i>Въ 1887 году поступило:</i>					
Процентовъ съ капиталовъ, собственно принадлежащихъ Приказу и постороннихъ, обращающихся въ Приказъ	-	9918	р. 10 к.		
За пользованіе разныхъ лицъ въ больницѣ и за призрѣніе въ богадѣльнѣ	-	4627	р. 75 к.		
Отъ разныхъ статей, предоставленныхъ въ пользу Приказа	-	445	р. 50 к.		
Пособія изъ суммъ Государственнаго Казначейства	-	2230	р. — к.		
<i>Примѣчаніе:</i> 2230 р. возвращены въ казну изъ 5000 р., назначенныхъ въ пособіе Приказу на 1887 г. изъ суммъ губернскихъ земскихъ повинностей Ставропольской губерніи.					
Оставшихся неизрасходованными отъ суммы, отпущенной въ 1886 г. на изготовленіе для богоугодныхъ заведеній Приказа одежныхъ и другихъ вещей	-	207	р. 29 к.		
Излишне полученныхъ за леченіе въ больницѣ и за призрѣніе въ богадѣльнѣ Приказа	-	95	р. 39 к.	17524	3
				241164	37 ³ / ₄
<i>Въ 1887 году израсходовано:</i>					
На жалованье чиновникамъ Приказа и на канцелярскіе расходы	-	3578	р. 10 к.		
На содержаніе богоугодныхъ заведеній Приказа	-	16161	р. 59 к.		
Перчислено процентовъ въ другіе капиталы на хранящіяся въ Приказѣ вклады	-	293	р. 32 к.		
Употреблено на публикаціи о вызовѣ желающихъ къ торгамъ на разныя поставки по заведеніямъ, на жалованье сторожу принадлежащей Приказу тутовой роши, на уплату военнымъ и другимъ госпиталямъ за леченіе лицъ гражданскаго вѣдомства, на пересылку денегъ и проч.	-	375	р. 49 к.		
Отослано обратно излишне полученныхъ за леченіе въ больницѣ и призрѣніе въ богадѣльнѣ и ошибочно присланныхъ въ Приказъ штрафныхъ денегъ	-	82	р. 43 к.	20490	93
Затѣмъ къ 1 Января 1888 г. осталось	-	-	-	220673	44 ³ / ₄

Приходъ и расходъ суммъ по вкладамъ:
частнымъ, общественнымъ, судебнымъ,
апелляционнымъ и пересылочнымъ:

		Руб.	Коп.	Руб.	Коп.
Къ 1887 г. оставалось:	Апелляционныхъ -	937	80 ^{1/4} к.		
	Другихъ вкладовъ	31476	р. 99 ^{1/4} к.	32414	79 ^{1/2}
Въ 1887 г. поступило:	Начисленныхъ процентовъ на вклады -	293	р. 32 к.		
	Вырученныхъ отъ продажи воровскихъ вещей -	4	р. 15 к.	297	47
Въ 1887 г. израсходовано:	Отослано частныхъ вкладовъ съ процентами	111	р. 25 к.		
	Отосланъ, по принадлежности, хранившійся въ Приказъ билетъ 2-го внутренняго съ выигрышами займа, вышедшій въ тиражъ погашенія	100	р. — к.		
				211	25
Затѣмъ къ 1-му Января 1888 г. осталось:	Апелляционныхъ -	937	р. 80 ^{1/4} к.		
	Другихъ вкладовъ	31563	р. 21 ^{1/4} к.	32501	1 ^{1/2}
А всего къ 1-му Января 1888 г. осталось:	Собственно Приказу принадлежащихъ	220673	р. 44 ^{3/4} к.		
	Вкладовъ: частныхъ, общественныхъ, судебныхъ, апелляционныхъ и пересылочныхъ	32501	р. 1 ^{1/2} к.	254174	46 ^{1/4}

Капиталы сѣи находятся:

Въ Государственной Коммисіи погашенія долговъ изъ 6 ^{0/0}	-			18685	71 ^{1/4}
— Правленіи Государственнаго Банка изъ 5 ^{0/0}	-			26450	—
— Восточномъ займѣ 1877 г. изъ 5 ^{0/0}	-			52800	—
— Восточномъ займѣ 1878 г. изъ 5 ^{0/0}	-			70500	—
— Въ первомъ внутреннемъ съ выигрышами займѣ изъ 5 ^{0/0}	-			1800	—
— Во второмъ внутреннемъ съ выигрышами займѣ изъ 5 ^{0/0}	-			1300	—
На Государственной казнѣ изъ 5 ^{0/0}	-			60000	—
— городѣ Ставрополѣ безъ процентовъ	-			20375	47
Кромѣ того, наличными деньгами	-			1263	28
				<hr/>	
	А всего	-		253174	46 ^{1/4}



