

A. 911.

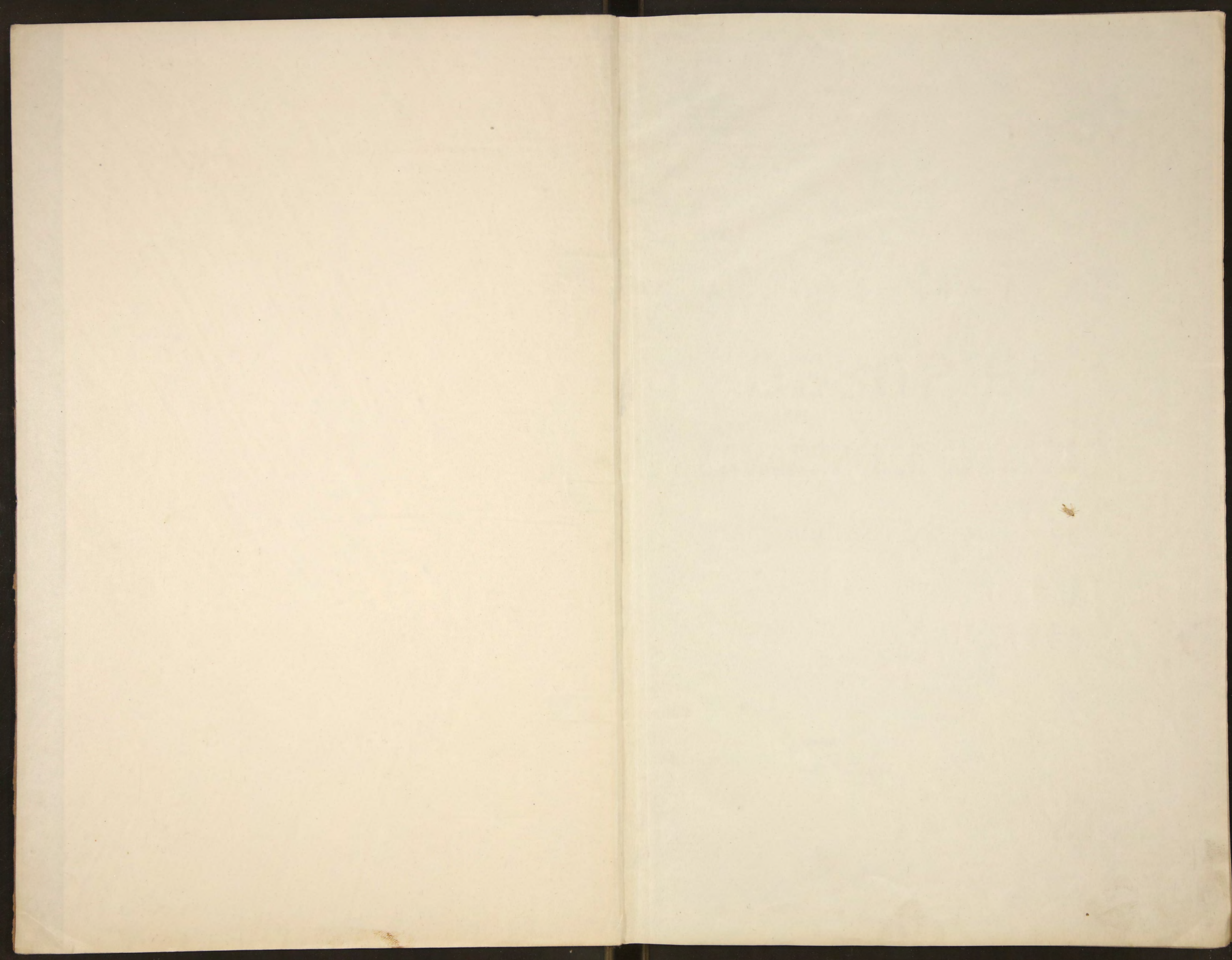

73

За 1907 года



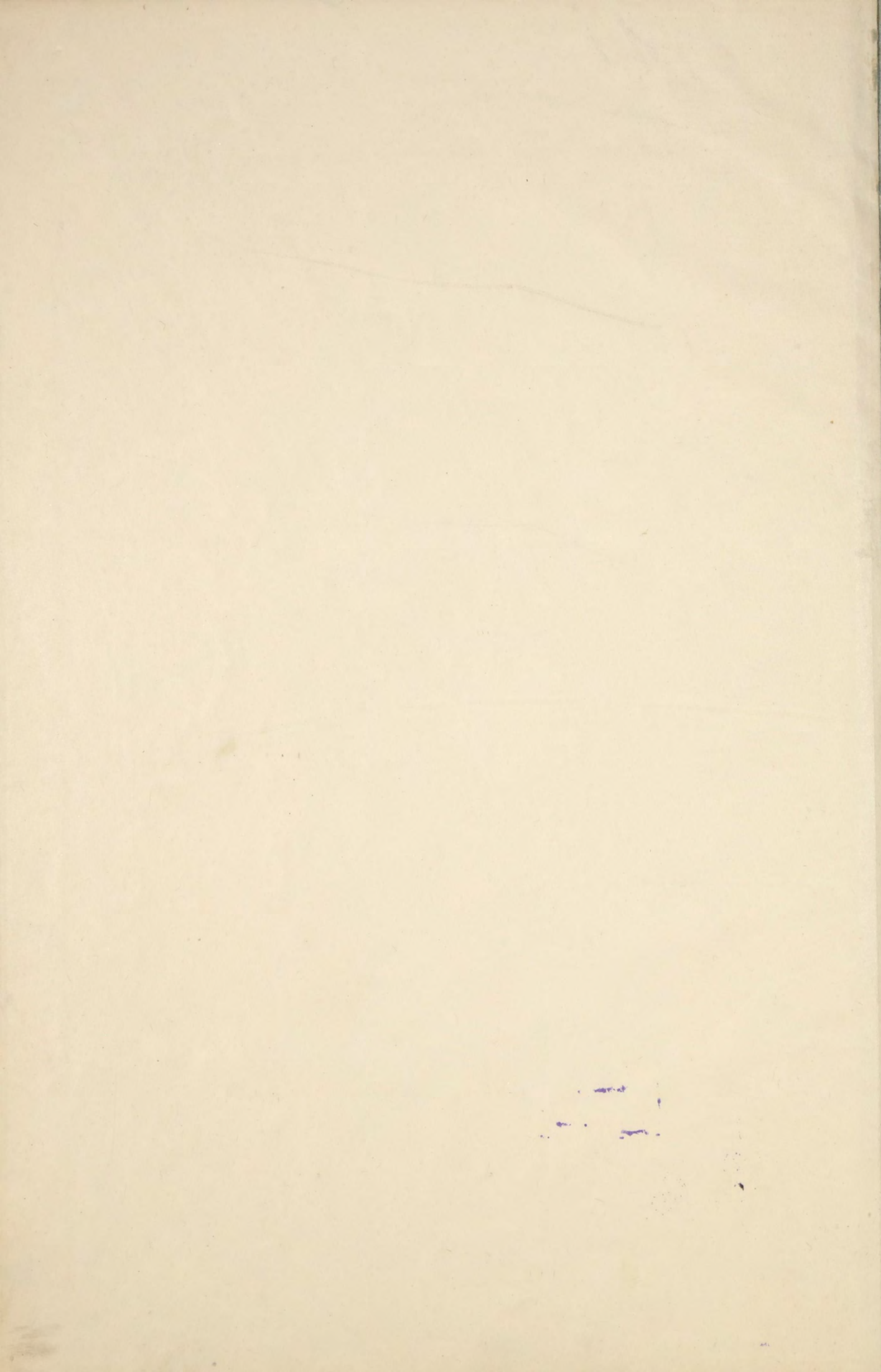

A. 911

Смоленск

73

~~20664~~



# ОБЗОРЪ АКМОЛИНСКОЙ ОБЛАСТИ

За 1907 годъ.

ИЗДАНИЕ

АКМОЛИНСКАГО ОБЛАСТНОГО СТАТИСТИЧЕСКАГО КОМИТЕТА.

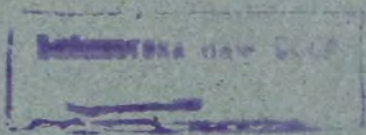

Омскъ.  
Тип. Акмол. Областнаго Правленія.  
1908.

Библиотека наг 5007

OFFICE

RECEIVED

✓ A. 911

89792

12

73

# Оглавление.

~~Заболот.~~

	Стран.
I. Территорія . . . . .	1.
II. Климатъ . . . . .	3.
III. Флора . . . . .	6.
IV. Фауна . . . . .	12.
V. Населеніе . . . . .	14.
VI. Колонизація . . . . .	17.
VII. Земледѣліе . . . . .	18.
VIII. Скотоводство . . . . .	20.
IX. Обезпѣченіе народнаго продовольствія . . . . .	23.
X. Промышленность добывающая . . . . .	24.
XI. „ фабрично-заводская . . . . .	26.
XII. „ горнозаводская . . . . .	28.
XIII. Торговля . . . . .	33.
XIV. Подати и повинности . . . . .	36.
XV. Городское и общественное благоустройство . . . . .	37.
XVI. Народная нравственность . . . . .	39.
XVII. Народное здравіе . . . . .	40.
XVIII. Ветеринарная часть . . . . .	42.
XIX. Народное образованіе и благотворительность . . . . .	43.

## ВѢДОМОСТИ:

№ 1 О посѣвѣ и сборѣ хлѣбовъ.

№ 2 — скотоводствѣ.

Приложеніе 1-е къ № 2—о количествѣ осматрѣннаго промышлен. скота.

„ 2-е къ № 2—о количествѣ пригнаннаго промышлен. скота.

„ 3-е къ № 2—о количествѣ убитаго скота.

„ 4-е къ № 2—о числѣ убитаго скота.

„ 5-е къ № 2—о повальныхъ заразительныхъ болѣзняхъ на промышленномъ скотѣ.

№ 3 — фабрикахъ и заводахъ.

№ 4 — движеніи населенія.

№ 5 — поступленіи сборовъ.

Приложеніе къ № 5—о распредѣленіи недоимокъ въ городахъ и уѣздахъ.

Свѣдѣнія о количествѣ проданныхъ Казначействами патентовъ и промысловыхъ свидѣтельствъ.

№ 6 — числѣ и родѣ преступленій.

Приложеніе къ № 6—о числѣ осужденныхъ приговорами Мировыхъ Судей.

№ 7 — пожарахъ.

№ 8 — насильственныхъ и случайныхъ смертяхъ.

№ 9 — числѣ учебныхъ заведеній.

Свѣдѣнія о дѣятельности почтово-телеграфныхъ учреждений.

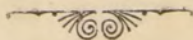



# ОБЗОРЪ

## АКМОЛИНСКОЙ ОБЛАСТИ

за 1907 годъ.

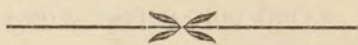

### I.

#### Территорія.

Расположенная между 45° и 55° с. ш. и 84° и 90° в. д., Акмолинская область занимает площадь неправильнаго четырехугольника приблизительно въ 479200 кв. верстъ. Административными границами ея служатъ: на с. Тобольская губ., на в. Семипалатинская обл., на ю. Сыр-дарьинская и на з. Тургайская обл. Въ административномъ отношеніи А. область дѣлится на 5 уѣздовъ, а именно: два сѣверныхъ—Омскій и Петропавловскій, средній—Кокчетавскій и два южныхъ—Атбасарскій и Акмолинскій, съ соименными имъ городами и съ резиденціей Областнаго Управленія въ г. Омскѣ („Степное Положеніе“ 1891 г.).

Въ орогидрографическомъ отношеніи территорія области можетъ быть раздѣлена на двѣ главныя части: сѣверную, принадлежащую системѣ Иртыша съ притокомъ его Ишимомъ и многочисленными рѣчками и озерами давно утратившими связь съ океаномъ, и южную, принадлежащую системѣ р. Сары-су, —внутренняго Арало-Каспійскаго бассейна. Границею между этими частями является сравнительно невысокій (200—400 саж. надъ ур. м.) Арало-Иртышскій водораздѣлъ, проходящій въ видѣ сопочныхъ возвышеній по 49 параллели, поперекъ всей области, отъ Каркаралинскихъ горъ—на востокъ до Улутау (включительно) на западъ. Главныя вершины Улутау достигаютъ 533 саж. надъ ур. м. Отлогія внизу, крутыя, даже обрывистыя, наверху, голыя или лишь скудно одѣтыя зеленью, сопки водораздѣла въ западной части его сложены изъ порфировъ, гранитовъ и діоритовъ, восточнѣе—изъ сланцевъ и известняковъ. Къ востоку отъ сопки Кзыль водораздѣлъ выраженъ мѣстами довольно слабо: куполообразными буграми, отдѣленными б. или м. значительными промежутками, но и эти бугры даютъ начало ключамъ, сливающимся въ рѣчки. Сѣвернѣе Арало-Иртышскаго водораздѣла древнѣйшія каменныя породы выходятъ на дневную поверхность лишь мѣстами: на задернованныхъ склонахъ бугровъ и уваловъ, въ долинахъ рѣкъ, главнымъ же образомъ—въ Кокчетавскомъ горнолѣсномъ оазисѣ, выдвигая въ центрѣ его короткій



кряжъ Кокчетау, главная вершина котораго достигаетъ 444,5 саж. абс. в. Въ общемъ, Акмолинская область представляетъ страну съ крайне сглаженнымъ, спокойнымъ, и потому весьма однообразнымъ рельефомъ, причемъ наиболѣе пониженною и ровною частью являются сѣверные уѣзды, Омскій и Петронавловскій, вмѣстѣ съ сѣверной окраиной Кокчетавскаго у., не превышающіе 80 саж. надъ ур. м.<sup>1)</sup>.

**Геологическая** карта области довольно пестра. Почти отъ сѣверной границы до холмовъ близъ города Кокчетава и до начала раздѣленія на рукава р. Слеты залегаютъ породы третичной системы; южнѣе, до Сары-су, область пересѣчена широкимъ поясомъ болѣе древнихъ породъ (каменноугольной, девонской системъ, діоритовъ, діабазовъ, сіенитовъ, порфиритовъ, гнейсовъ, гранитовъ, порфировъ); лишь въ одномъ мѣстѣ, а именно по Ишиму между Атбасаромъ и Акмолами и по Нурѣ, связанной съ Ишимомъ протокомъ Козгочь, прерывается этотъ поясъ обширнымъ пятномъ послѣтретичныхъ отложеній; и наконецъ, весь югъ области (бассейнъ Сары-су, Голодная степь) почти сплошь занимаютъ тѣ-же послѣтретичныя отложенія, которыя только что были упомянуты. Новѣйшія аллювіальныя отложенія замѣчаются лишь въ Омскомъ у.—по лѣвому берегу Иртыша и линіи желѣзной дороги.

**Почвы** Акмолинской обл. до сихъ поръ остаются *далеко не достаточно изслѣдованными*, особенно въ средней части ея. Крайній сѣверъ области заключаетъ въ себѣ продолженіе южной полосы чернозема Тобольской губ. Какъ и сѣвернѣе, черноземъ не сплошь одѣваетъ здѣсь поверхность, а лишь первенствуетъ среди подзоловъ, солонцовъ и др. почвъ и по мощности уступаетъ чернозему Европейской Россіи. Южная граница его на западѣ доходитъ до 53° (оз. Убоганъ); восточнѣе она направляется на пикетъ Ак-су, затѣмъ на сѣверное побережье оз. Улькун-карой, отсюда—на озеро Теке; обойдя послѣднее съ сѣвера, южная граница чернозема (и черноземовидныхъ почвъ) дѣлаетъ значительный выгибъ къ югу, обходитъ съ юга пос. Степановскій и, наконецъ, подходит къ Иртышу около 54° с. ш. Внѣ этой сѣверной полосы, т. е. южнѣе ея, напр. въ Кокчетавскомъ горномъ районѣ, черноземы уже утрачиваютъ свои типичныя особенності, а еще южнѣе, въ области верхняго теченія Ишима, темноокрашенные почвы совсѣмъ исчезаютъ, хотя въ ландшафтѣ преобладаетъ та же ковыльная степь, что и сѣвернѣе „*Матеріалы къ познанію почвъ и растит. З. Сибири*“ проф. А. Гордягина, стр. 74). Восточнѣе Кокчетавскаго района черноземовъ нѣтъ уже съ широты южнаго конца оз. Теке. Къ востоку отъ Иртыша черноземы (и сѣрые суглинки) лежатъ между Омью и супесчано-каштановыми почвами Кулундинской степи. Къ югу отъ полосы чернозема лежитъ обширная полоса каштановыхъ и полупустынныхъ почвъ, занимающая большую часть Акмолинской обл. и смѣняющаяся съ 49° с. ш. блѣдноокрашенными *пустынными* почвами. Каштановыя почвы области—суглинки, значительно уступающіе черноземамъ содержаніемъ перегноя. Въ полосѣ чернозема лучшія, наиболѣе тучныя и глубокія земли приурочены къ гривамъ и водораздѣльнымъ плато, т. е. къ повышеніямъ территоріи, худшія—къ низинамъ и западинамъ не имѣющимъ стока. Южнѣе, гдѣ типичныхъ черноземовъ вовсе нѣтъ, лучшія, черноземовидныя, почвы образуютъ отдѣльные островки не на повышеніяхъ, а въ пониженіяхъ рельефа и притомъ—въ весьма ограниченномъ количествѣ. Такое распредѣленіе здѣсь удобныхъ земель позволяетъ веденіе лишь хуторскаго хозяйства, образованіе же б. или м. крупныхъ поселковъ тутъ невозможно. Въ полупустынной зонѣ Акмолинской области, т. е. въ большей части ея, характеризуя почвенный покровъ, почти невозможно говорить о какой-нибудь *одной* почвѣ: частая и рѣзкая смѣна почвъ даже на малыхъ пространствахъ заставляетъ имѣть въ виду только цѣлый *комплексъ* почвъ, въ составъ кото-

<sup>1)</sup> Все остальное пространство области, къ N и S отъ Арало-Иртышскаго водораздѣла, имѣетъ отъ 80 до 200 сажень абсолютной высоты.

раго входят темно - и свѣтло—окрашенныя разности каштановыхъ почвъ, столбчатые и мокрые солонцы и, наконецъ, солонцы переходные отъ мокрыхъ—къ столбчатымъ. Такова, напр., вся южная половина Омскаго уѣзда. Солонцами (о которыхъ будетъ еще сказано при описаніи растительности) Акмолинская область чрезвычайно богата; въ черноземной полосѣ ея они занимаютъ склоны уваловъ и гривъ, а особенно—дно пониженій; въ области каштановыхъ почвъ солонцы занимаютъ тоже весьма значительную часть территоріи, особенно подлѣ озеръ не имѣющихъ стока. Кромѣ солонцовъ область каштановыхъ почвъ мѣстами весьма богата участками скелетныхъ, хрящеватыхъ, щебнистыхъ почвъ, особенно подлѣ выхода на свѣтъ твердыхъ каменныхъ породъ. Южная часть области, приблизительно между 45 и 48 град. с. ш., занята пустыней *Бед-нак-дала* (Голодная степь) и обширными песками („кумы“—подвижные и „конуры“—неподвижные пески, съ закрѣпленными растительностью барханами). Голодная степь, ограниченная съ запада меридіональнымъ теченіемъ Сары-су, представляетъ плато съ глинисто—известковою почвой; отсутствіе воды дѣлаетъ плато мѣстностью вовсе необитаемой. Въ пескахъ близость подпочвенной, просочившейся внизъ, влаги дозволяетъ существованіе нѣкоторыхъ травъ и кустарниковъ, почему мѣста эти и служатъ временными стоянками кочевниковъ.

## II.

### К л и м а т ъ.

Климатъ Акмолинской области можно назвать *рѣзко-континентальнымъ*; въ ней на лицо всѣ его характерныя особенности: частыя и рѣзкія перемѣны температуры, чрезмѣрная лѣтняя жара, зимняя стужа, краткость весны, сухость воздуха, незначительность выпадающихъ осадковъ. Въ южной половинѣ области климатъ болѣе континенталенъ, чѣмъ въ сѣверной, гдѣ близость лѣсовъ Тобольской губ. и преобладаніе влажныхъ вѣтровъ нѣсколько смягчаютъ его крайности. При громадности совершенно открытыхъ пространствъ въ степяхъ, вѣтры оказываютъ весною сильное вліяніе на состояніе атмосферы и температуру ея. Лѣтомъ господствующими вѣтрами являются западные и югозападные; зимой, когда область высокаго давленія (778 м.м.) находится въ Сѣверной Монголіи (захватывая часть Семипалатинской обл.), получаютъ преобладаніе вѣтры съ восточной стороны: восточные, юго и сѣверовосточные; въ южной части края сѣверовосточные и сѣверные вѣтры, можно сказать, преобладаютъ большую часть года. Преобладающие въ сѣверной части Акмолинской области вѣтры западнаго румба отличаются и наибольшею силой. Влагу страна получаетъ съ запада. Знойнымъ лѣтомъ воздухъ надъ степями такъ нагрѣтъ, что стуженіе паровъ сильно затруднено. Температура воздуха степей, такъ же какъ и давленіе, имѣетъ большія границы колебанія. Средняя годовая  $t^{\circ}$  возрастаетъ съ N на S и съ O на W. Годовая амплитуда, т. е. разность между  $t^{\circ}$  самаго жаркаго мѣсяца (VII) и самаго холоднаго (I)—около  $40^{\circ}$  и растетъ съ W на O и съ N на S; это показываетъ, что континентальность климата степей увеличивается къ O и S. Зима въ восточной части холоднѣе, а лѣто жарче, чѣмъ въ западной; то зимы и лѣта въ южныхъ частяхъ выше, чѣмъ въ сѣверныхъ. Для Акмолинска среднія  $t^{\circ}$  выражаются слѣдующей таблицей.

I	II	III	IV	V	VI	VII	VIII	IX	X	XI	XII
-18,7	-18.1	-9,7	1,3	12,7	17,6	20,6	17,8	11,6	2.0	-8.5	-13,6

Годовая для того-же пункта  $t^0$  будетъ 1,1; зимняя -- 17,2; весенняя 1,4; лѣтняя 18,7; осенняя 1,7.

Кромѣ средних годовыхъ  $tt^0$  важно знать наибольшія и наименьшія  $tt^0$ , опредѣляющія въ значительной мѣрѣ характеръ фауны и флоры, такъ какъ животныя и растения требуютъ опредѣленныхъ  $tt^0$ , въ предѣлахъ которыхъ только и могутъ совершать свои жизненные процессы и за предѣлами которыхъ погибаютъ. Приводимъ таблицы среднихъ и абсолютныхъ максимумовъ и минимумовъ для Акмолинска:

Средн.	I	II	III	IV	V	VI	VII	VIII	IX	X	XI	XII	Годь
max.	-3,8	-3,5	2,1	15,5	28,5	32,1	33,6	32,2	27,2	17,9	3,6	0,6	15,5
min.	-40,5	-37,9	-28,0	-15,2	2,1	7,5	10,5	7,5	-0,7	-13,6	-24,2	-34,1	-13,9
разн.	36,7	34,4	30,1	30,7	26,4	24,6	23,1	24,7	27,9	31,5	27,8	34,7	29,4

Абсол.	I	II	III	IV	V	VI	VII	VIII	IX	X	XI	XII	Годь
max.	-1,1	4,8	6,0	28,8	31,8	35,4	36,0	36,4	30,7	23,1	9,6	3,4	36,4
min.	-42,2	-48,9	-34,2	-20,5	-3,4	3,2	8,0	4,9	-5,1	-26,9	-30,2	-45,7	-48,9
разн.	43,3	53,7	40,2	49,3	35,2	32,2	28,0	31,5	35,8	50,0	39,8	49,1	85,3

Сопоставивъ эти таблицы съ таковыми же Семипалатинска, Иргиза и др. пунктовъ, можно видѣть, что наибольшими противоположностями тепла и холода отличаются зимніе м-цы, а также III и IV, наименьшими — лѣтніе и осенніе. Морозы обыкновенно начинаются въ X, иногда бываютъ и въ IX, кончаются въ III, но бываютъ въ IV и даже V. Средняя температура выше  $0^0$  устанавливается весной въ IV, а ниже  $0^0$  — осенью, въ XI. Вслѣдствіе этого вскрытіе водъ бываетъ б. ч. въ IV, а замерзаніе ихъ — въ XI. Вотъ — среднія данныя относительно вскрытія и замерзанія рѣкъ для нѣкоторыхъ пунктовъ степи:

Названіе пунктовъ.	Вскрытіе.	Замерзаніе	Число дней свободныхъ отъ льда.
Черный Иртышъ у оз. Зайсана . . . . .	20 IV	7 XI	200
Иртышъ у Семипалатинска . . . . .	19 IV	8 XI	202
Иртышъ у Устькаменогорска . . . . .	21 IV	13 XI	205
Иртышъ у Павлодара . . . . .	27 IV	8 XI	194
Ишимъ у Петропавловска . . . . .	29 IV	1 XI	185
Ишимъ у Акмолинска . . . . .	17 IV	2 XI	198
Нура въ Акмол. уѣздѣ . . . . .	17 IV	31 X	196
Чу. . . . .	27 II	29 XI	274

Влажность воздуха въ киргизскихъ степяхъ мала въ сравненіи съ таковою-же въ Европейской Россіи. Наприм., для Акмолинска среднія годовыя относительной и абсолютной влажности выражаются слѣдующими цифрами:

	I	II	III	IV	V	VI	VII	VIII	IX	X	XI	XII	Годь.	Зима 86
Относ. влажн.	87	83	87	75	53	56	55	59	66	75	83	87	72	Весна 72
Абсол. влажн.	1.2	1.0	2.1	4.3	5.9	8.2	9.1	8.5	6.2	4.0	2.0	1.7	4.5	Лѣто 57
														Осень 75

Большая относительная влажность—въ зимніе м-цы, меньшая—въ лѣтніе и въ маѣ, причемъ размѣры ея колебаній незначительны. Относительная влажность весны и осени почти одинакова; между лѣтней и зимней разность большая. Облачность, какъ и влажность, невелика. Наприм., для Акмолинска средняя мѣсячная и годовая облачность выражается слѣдующими цифрами:

I	II	III	IV	V	VI	VII	VIII	IX	X	XI	XII	Годь.
64	57	51	51	46	29	47	44	54	61	63	63	52

Зимой облачность наибольшая, лѣтомъ наименьшая. Весна отъ осени по облачности мало отличается. По количеству выпадающихъ осадковъ страна далеко уступаетъ Европейской Россіи; есть мѣста, гдѣ осадки—рѣдкое явленіе (Голодная степь). О средней  $t^0$  года и вегетаціоннаго періода (1 мая—30 сентября) и объ осадкахъ въ Омскѣ ( $55^0$  с. ш.), Акмолинскѣ и всей черноземной полосѣ Западной Сибири говоритъ слѣдующая таблица.

Мѣсто и число лѣтъ наблюденій.	Температура.		Осадки.		Дней съ осадками.		
	Годь.	Вегетац. періодъ.	Годь.	Вегетац. періодъ.	Годь.	Вегетац. періодъ.	
						Всего	Изъ нихъ со снѣгомъ.
Омскъ 10.	$0,0^0$	$15,0^0$	310м.м.	218м.м.	104	53	2,8
Среднее по черноз. степи.	$0,5^0$	$14,7^0$	321м.м.	220м.м.	98	45	2,4
Акмолы 13.	$1,3^0$	$16^0$	219м.м.	149м.м.	98	45	1,5

Въ Европейской Россіи средняя годовая осадковъ для черноземной полосы въ тѣхъ-же широтахъ выражается цифрами 400-500 м.м. Среднее годовое количество осадковъ для каштановыхъ почвъ, повидимому, близко къ 200 м.м. и значительно падаетъ по мѣрѣ движенія къ S, какъ видно по даннымъ книги „Киргизскій край“ (т. XVIII „Россіи“, изд. Девриена), откуда за исключеніемъ послѣдней таблицы, и были взяты вышеизложенныя свѣдѣнія о климатѣ. Изъ диаграммы лѣтнихъ и зимнихъ осадковъ въ той-же справочной книгѣ видно, что количество лѣтнихъ осадковъ, равное 100 м.м. для Атбасара, падаетъ до 50 м.м. на широтѣ Улутавскихъ горъ, а количество зимнихъ осадковъ для Атбасара не превышаетъ 50 м.м., а для Улу-тау—25 м.м. Въ полосѣ кокековыхъ степей за май—сентябрь выпадаетъ всего 58 (Тургай), 82 (Иргизъ) миллиметровъ осадковъ, что составляетъ 48—47% годового количества ихъ (Гордягинъ—„Матеріалы“ и проч.). По даннымъ Главной Физической Обсерваторіи за 50-лѣтіе, наибольшее число дней съ осадками приходится въ киргизскихъ степяхъ на лѣтніе мѣсяцы—VI и VII, за исключеніемъ небольшой южной полосы пустынь, гдѣ наибольшее количество

такихъ дней падаетъ на V. Наименьшее количество дней съ осадками для большей части степей оказывается въ I и II, а для южныхъ пустынь въ VIII и IV.

Въ южныхъ киргизскихъ степяхъ—пустыняхъ (Голодная степь, Кара-Кумы) наблюдается явленіе *сухого дождя*. Лѣтомъ, когда почва бываетъ сильно раскалена, падающія капли дождя испаряются у поверхности почвы, не оросивъ ея. Такимъ образомъ бѣдная осадками степь лишается и той влаги, которая могла-бы упасть на нее.

Съ недостаточностью орошенія большей части страны связаны, конечно, и особенности современнаго ея водоснабженія. Лѣсная полоса Западной Сибири всего богаче проточными водами: Тоболь, Ишимъ и Иртышъ принимаютъ здѣсь наибольшее количество своихъ притоковъ; кромѣ того, въ лѣсной полосѣ между рѣками располагается много прѣсныхъ озеръ и весьма обширныхъ болотъ. Въ степяхъ Акмолинской обл. Иртышъ вовсе не принимаетъ притоковъ, а въ Ишимъ они начинаютъ впадать лишь въ предѣлахъ Кокчетавскаго горнаго района. Такимъ образомъ, полоса степного чернозема крайне бѣдна проточными водами: обширныя между-рѣчья ея представляютъ типическую страну озеръ, причемъ солончатая начинаютъ попадаться между прѣсными уже на югѣ полосы облѣсеннаго чернозема (значительно сѣвернѣ Акм. обл.). Съ переходомъ въ черноземныя степи число озеръ съ соленосной водою увеличивается, а содержаніе соли въ нѣкоторыхъ сильно возрастаетъ. Кромѣ того, и такъ называемыя прѣсныя озера, водою которыхъ населеніе пользуется, уже въ сѣверной части черноземной полосы обыкновенно обладаютъ водою жесткой и нерѣдко содержатъ замѣтное на вкусъ количество поваренной соли<sup>1)</sup>. Озера такого характера, то рѣзко-соленыя, то б. или м. прѣсныя, чередуясь безо всякаго порядка, продолжаютъ и въ область каштановыхъ почвъ и пустынныхъ кокпековыхъ степей, гдѣ проточныхъ водъ еще меньше. Изъ постоянно текущихъ рѣкъ видимъ здѣсь всего три: Ишимъ, Нуру, впадающую въ озеро Кургальджинъ, и Слеты, лѣтомъ теряющуюся въ пескахъ у озера Слеты-Тенгызъ. Остальныя, даже довольно крупныя рѣки, какъ наприм. притокъ Ишима Терс-акканъ, имѣютъ характеръ *кара-су*, т. е. наполняются водою лишь веснами, а къ лѣту пересыхаютъ, разбиваясь на отдѣльные омуты. Сары-су непрерывно течетъ тоже лишь въ пору половодья.

### III.

## Ф л о р а.

По растительности обширную территорію Акмолинской области можно раздѣлить на четыре района: 1) Сѣверный (Черноземной степи), 2) Кокчетавскій, 3) Каштановыхъ и полупустынныхъ почвъ, 4) Пустынной степи съ Бед-пак-дала. Первый въ большей части своей характеризуется присутствіемъ въ степи т. н. колковъ, второй—мелкосопочникомъ и лѣсами, частью сосновыми, частью смѣшанными; третій, въ который предыдущій врѣзывается наподобіе острова или полуострова, за исключеніемъ весьма немногихъ пунктовъ, представляетъ степь лишенную не только деревьевъ, но даже обыкновенно и кустарниковъ, четвертый (степь еще болѣе пустынная) отличается блѣдноокрашенными почвами и зарослями „*кокпека*“. Во всѣхъ четырехъ весьма значительную часть поверхности занимаютъ солонцы и только въ первомъ совершенно не развиты щелнистыя, хрящеватая почвы.

<sup>1)</sup> Въ степяхъ, особенно въ полосѣ каштановыхъ почвъ, даже и проточныя воды нерѣдко солончаты; въ нѣкоторыхъ омутахъ вода значительно солоня.

Выше было сказано, какъ идетъ южная граница черноземовъ. Нѣсколько сѣвернѣе ея, а мѣстами даже совпадая съ ней, тянется таковая же и *колковъ*, т. е. тѣхъ березовыхъ и березово-осиновыхъ рощицъ, которыя столь характерны для Барабы, по нимъ называемой „Березовой степью“. Усѣявъ степь, эти островныя насажденія березы, безпрерывной рубкой поддерживаемыя въ состояніи постоянной молодости, придаютъ странѣ красивый видъ парка и, сливаясь на горизонтѣ, кажутся непрерывными. По мѣрѣ движенія къ *S*, размѣры и количество ихъ уменьшаются; въ южной части полосы степного чернозема онѣ становятся рѣдкими, а вскорѣ и вовсе пропадаютъ, уступая мѣсто однообразной бездревесной степи<sup>1)</sup>. Изъ кустарниковъ и травъ колкамъ свойственны *боярка*, 2 вида *шиповника*, *костяника*, *сѣверный подмаренникъ*, *лутиновый клеверъ*, *средній подорожникъ*, *тысячелистникъ*, *рыльникъ*, *римская* и *широколистная полынь*, *перистый василекъ*, *змѣеголовъ*, *земляника*, 2 вида *лабазника*, *сибирскій борщевикъ* (пучки), *зонтичная ястребинка*, *пазникъ*, *ивелистый девясилъ*, *гороховидная* и *луговая чина*, *сарана*, *душица*, *лекарственная купена*, *медунка*, *поникшая смолевка*, *золотая розга*, *собачья фіалка*, *мышинный* и *заборный горохъ*, *гвоздика Сегера*, *многоцвѣтковый лютикъ*, 2 вида *серебрянки*, *обыкновенный скрипунъ*, *жгунъ-корень*, нѣкоторые злаки и т. д. Огромное большинство видовъ, наиболѣе частыхъ въ колкахъ, принадлежатъ къ т. н. *луговолѣснымъ*, широко распространеннымъ въ свѣтлыхъ лѣсахъ по тѣхъ луговинамъ, опушкамъ и т. д. Въ составъ меньшинства входятъ частью виды травянистыхъ боровъ, частью степные и, наконецъ, спорадически, нѣкоторые болотные и сорные виды. Сѣверные березяки содержать много растений не свойственныхъ южнымъ, а эти обогащены десятками формъ изъ окружающей степи; изъ такихъ степняковъ наиболѣе обыкновенны въ колкахъ *весенняя стородубка*, *лѣсной анемонъ*, *горочатая таволога*, *луговой овесъ*, *клубника*, *люцерна*, *злаколистная песчанка*, *точечный солонечникъ*, *зеленоцвѣтная смолевка*, *касатикъ* (называемый крестьянами ековородникомъ и считаемый ими показателемъ удобныхъ для земледѣлія почвъ) и нѣк. др.\*). Въ колкахъ у Петропавловска попадаетъ *дикая вишня*. Занимая склоны рѣчныхъ долинъ, холмовъ, ложковъ, овраговъ, окружая кольцами безчисленныя впадинки съ водой и таломъ (мочажины, блюдца), береза въ области чернозема не разбираетъ характера почвъ: „она образуетъ насажденія на всевозможныхъ песолонцеватыхъ почвахъ, начиная отъ подзоловъ и кончая нѣкоторыми черноземами“ (Гордягинъ). Невидно ея лишь на типичныхъ глинистыхъ черноземахъ да на рѣзко — солонцеватыхъ почвахъ; слабо-солонцеватая (какъ можно видѣть на нѣк. степныхъ лугахъ) въ Перм. губ. она выноситъ.

Открытыя пространства черноземной степи между колками и южнѣе ихъ заселены узколиственными злаками (*жовылями*, *кищомъ*, *келеріей*, *степнымъ овсомъ*, *аржанцомъ Бемера* или *степною тимофеевкой* и т. д.), съ большей или меньшей примѣсью ярко-цвѣтущихъ травъ гл. обр. изъ класса двудольныхъ. Если черноземъ подстилается не лессомъ, а глинами, нормальный раст. покровъ его — чисто степной, деревьевъ вовсе нѣтъ. Степные злаки не даютъ сплошного дерна; между дерновинками ихъ остаются свободныя полоски обнаженной почвы, лишь отчасти заполняемая другими травами. Часть корней глубоко проникаетъ въ почву, но главная масса ихъ сосредоточена въ самомъ верхнемъ слое, наиболѣе подвергающемся высыханію, отчего иной годъ могутъ выгорать даже сѣверныя степи. По преобладанію тѣхъ или другихъ видовъ растений черноземныя степи, также

<sup>1)</sup> На картѣ растительности Киргизскаго края въ вышеупомянутомъ изданіи Девриена южная граница колковъ отъ мѣста пересѣченія ею рѣки Ишима показана идущею сперва на югъ и юго-востокъ, до самаго южнаго угла Кокчетавскаго уѣзда, и отсюда на Акмолинскъ, Каркаралинскъ и Сергіополь. Это — одна изъ нѣсколькихъ грубѣйшихъ погрѣшностей названнаго сборника, объясняемая, конечно, совершеннымъ незнаніемъ степи между Кокчетавскимъ краемъ и Иртышомъ. Также же грубо-ошибочно показана на картѣ и граница перистаго ковыля.

<sup>2)</sup> Переводъ русскихъ именъ растений на латинскія (научныя) можно найти въ XXXI книгѣ „Записокъ“ Западно-Сибирскаго Географическаго Отдѣла.

какъ и южнѣе лежація каштановыя (суглинистыя),<sup>1)</sup> получаютъ названія ковыль-ныхъ, кипцовыхъ, кипцовополынныхъ, разнотравныхъ. Въ ковыльной степи преобладаютъ злаки съ крупными дерновинами: разные виды ковыля и степной овесъ, къ которымъ всегда примѣшаны и болѣе мелкія дерновины кипца (*Festuca sulcata*) и келеріи. Въ кипцовой господствуетъ кипецъ (щетка), обыкновенно сопровождаемый келеріей; ковылей и степного овса (*Avena desertorum*) невидно вовсе или они являются лишь ввидѣ примѣси. Въ разнотравной степи злаки заслонены двудольными. Преобладаніе то ковылей, то кипца, то разнотравья, обусловливается не почвенными различіями: на одномъ и томъ же участкѣ, съ однородной по характеру почвой, можно видѣть и то, и другое, и третье видоизмѣненіе зелени, и наоборотъ: одинаковая растительность, напр. съ преобладаніемъ ковылей, можетъ развиваться на различныхъ черноземахъ одной и той же степи. Мѣстами степь такъ пестра, что трудно рѣшить, какой преобладающей характеръ имѣетъ данный участокъ; особенно бросается это въ глаза вблизи селеній. Можно поэтому догадываться, что отмѣченная пестрота — явленіе не первичное, а вторичное, позднѣйшее, вызванное вмѣшательствомъ человѣка въ жизнь первоначально однородной ковыльной степи. До этого вмѣшательства кипецъ могъ господствовать лишь на солонцеватыхъ почвахъ, куда ковыли почти не заходятъ. Господствующими видами ковыля въ черноземной степи являются два: перистый и волосатикъ. Южнѣе, въ каштановыхъ степяхъ, къ нимъ присоединяются ковыль Лессинга, ковыль Рихтера, причемъ количество перистаго ковыля уменьшается. Кипцовые участки встрѣчаются вообще рѣже ковыльныхъ, если черноземъ и каштановыя почвы не солонцеваты. Вынося большую соленость почвы, кипецъ лучше выноситъ также вытаптываніе и объѣданіе степи скотомъ. Сходствуя съ каштановыми преобладаніемъ ковылей, черноземныя почвы отличаются отъ первыхъ обиліемъ крупныхъ зонтичныхъ: лекарственнаго морковника (*Peucedanum officinale*), морковника Бессера (*Silaus*), въ меньшемъ числѣ — альзасскаго (*P. alsaticum*); ихъ темные кусты, бурые къ осени, рѣзко выдѣляются на сѣровато зеленомъ фонѣ степей, которыя они населяютъ въ огромномъ числѣ, маскируя злаки. Въ солонцеватой кипцовой степи основной фонъ тоже нерѣдко маскируется двудольными: на черноземахъ къ кипцу могутъ обильно примѣшиваться точечный солонечникъ (*Galatella punctata*) и римская полынь; на каштановыхъ почвахъ въ кипцѣ обильны морская полынь и войлочная астра (*Linosyris villosa*). На черноземахъ несолонцеватыхъ кипцовая степь нерѣдко принимаетъ характеръ разнотравья. Изъ полыней съ черноземомъ связана сизая полынь (*A. glauca*). Такія формы черноземной степи какъ лѣсной анемонъ, стародубка, вѣтрянка, порѣзникъ (гранатникъ), ненастоящая вероника, а также частые на сѣверѣ лугово-лѣсные виды, вродѣ лабазника (*F. Ulmaria*), кровохлебки, горечавки (синіе колокольчики) и т. д., въ каштановыхъ степяхъ становятся мало замѣтными, скрываясь въ пониженіяхъ съ влажной почвой. Вмѣсто перечисленныхъ травъ появляются войлочная астра, щетинистое *Oplisma*, желтоватый лучокъ, зеленоватая гвоздика и т. п. виды, рѣдкіе или отсутствующіе въ черноземной степи. По тяжелымъ климатическимъ условіямъ въ полосѣ каштановыхъ почвъ сносно живетъ лишь ксерофитамъ, т. е. растеніямъ приспособившимся къ перенесенію засухъ, да еще луковичнымъ, вродѣ тюльпановъ, съ укороченнымъ періодомъ вегетаціи. Въ нормальные (незасушливые) годы черноземноковыльные степи рѣзко отличаются отъ каштановыхъ сохраненіемъ свѣжаго вида до конца лѣта: въ VII и VIII онѣ еще зелены и цвѣтисты, между тѣмъ какъ каштаново-ковыльные уже приняли мертвенный грязножелтый отбѣнокъ, причемъ цвѣты замѣчаются лишь у немногихъ б. ч. сѣроволосистыхъ травъ. Въ засушливые годы и сѣверныя степи рано мертвѣютъ, причемъ сохраняютъ зелень лишь примѣшанныя къ злакамъ двудольныя (зонтичныя, бобовыя, полыни) съ болѣе длинными корнями. — Выше было замѣчено, что кипцовая степь на несолонцеватыхъ черноземахъ нерѣдко имѣетъ видъ разнотравья. Такіе же разнотравные участки обыкновенны и среди ковыльныхъ степей. Чѣмъ ниже горизонтъ вскипанія, тѣмъ замѣтнѣе развитіе лугово-

<sup>1)</sup> Рѣже-супесчаная.

лѣсныхъ формъ на счетъ степняковъ: ковыль и его спутники исчезаютъ, и преобладаніе переходитъ къ вѣйнику (*Calamagrostis epigeios*).— Луга въ Акмолинской области развиты лишь по долинамъ рѣкъ (Иртыша, Ишима, Нуры); тутъ, на поймахъ, наилучшіе покосы, богатые пыреемъ (бидаекъ), полевицей, батлачикомъ и т. д.

Выше было сказано, что Акмолинскія степи изобилуютъ солонцами. Солонцы раздѣляются на а) структурные (столбчатые), б) безструктурные, в) переходные отъ первыхъ къ вторымъ. Занимая болѣе повышенное положеніе въ сравненіи съ другими, структурные или „сухіе“ солонцы характеризуются весьма своеобразнымъ строеніемъ. Верхній горизонтъ ихъ представляетъ сѣрую или свѣтлосѣрую корку разной мощности, прикрывающую слой многогранныхъ столбиковъ, 2—3 дюйма въ діаметрѣ, отдѣленныхъ отвѣсными трещинками. Наверху столбики столь связаны, что нерѣдко лопата отскакиваетъ отъ нихъ, звеня какъ бы при ударѣ о камень. Книзу столбики легко разсыпаются въ остроугольные орѣхи, отъ перегной болѣе темные, чѣмъ сами столбики. Растительность такихъ солонцовъ очень бѣдна и рѣдка; она состоитъ изъ немногихъ солонцовыхъ видовъ или изъ смѣси ихъ съ кипцомъ. Солонцы съ болѣе развитымъ верхнимъ горизонтомъ, напоминающимъ темной окраскою солонцеватый черноземъ, имѣютъ рѣдкотравную степную растительность съ малою примѣсью морской и каменной полыни, кермека Гмелина (*Statice*), злачка *Agrostis* и т. д. Если такіе солонцы попадаютъ въ междугривныхъ пониженіяхъ, рядомъ съ безструктурными, то несутъ болѣе богатую зелень изъ смѣси степныхъ, болотныхъ и солонцовыхъ видовъ, соответственно высокому стоянію почвенныхъ водъ. Солонцы безструктурные даже въ сухое время б. или м. влажны и легко копаются. По цвѣту они бываютъ черные и сѣрые; слоистости не замѣтно, перегнойная окраска постепенно свѣтлѣетъ къ подпочвѣ. Растительность ихъ различна, смотря по солености и характеру водоснабженія. Даже при обиліи солей растительность развивается порядочно, если почвенныя воды стоятъ высоко. Чѣмъ бѣднѣе такіе солонцы солями, тѣмъ многочисленнѣе на нихъ болотныя травы. Содержаніе солей въ солонцахъ бываетъ весьма различно: иногда оно столь велико, что въ сухую пору весь солонецъ покрывается бѣлымъ налетомъ. Отъ скопленія обитающихъ на нихъ растений въ огромныя общества мокрые злые солонцы получаютъ видъ пестраго ковра, гдѣ доминируютъ сѣрыя, красныя и зеленыя пятна; первыя образуетъ гл. обр. свѣтлосѣрая воючая морская полынь, вторыя—низкорослыя мясистыя солянки (шведка, солеросъ), третьи—млечникъ, горькуша, крессы, солонцовая астра, козелецъ, подорожники, желтый донникъ, пырей, тростникъ и т. д. Болѣе или менѣе выщелоченные солонцы, одѣтые зеленью, жители зовутъ *подсолонками*. Изъ растений на подсолонкахъ часто бросаются въ глаза крупныя кусты уральской солодки, темныя колоски лугового ячменя, большіе круглыя листья и толстыя цилиндрическія соцветія подорожника *Plantago maxima*. На крайнемъ югѣ Омскаго уѣзда, особенно же въ Акмолинскомъ и Атбасарскомъ уѣздахъ, каштаново-ковыльныя степи мѣстами испещрены лысынами солонцовъ съ ясною и неясною столбчатой структурою; такія пространства киргизы зовутъ „кералъ“ (пестрыми), а степи безъ пятенъ— „бозъ“<sup>1)</sup>. Тѣ пункты степи, гдѣ солонцы овладѣваютъ громадными пространствами, въ десятки кв. верстъ, можно назвать настоящими солеными пустынями. Такова, напр., въ высшей степени оригинальная, мрачная полоса лѣвобережья Слеты, отъ бродовъ черезъ ея рукава до озера Джаксы-тузь, пересѣкаемая дорогою изъ Омска въ Акмолинскъ (см. XXXIII и XXXIV кн. „Записокъ“ З. Сиб. Геогр. Отдѣла).

Своеобразнымъ островомъ между черноземными и каштановыми степями области лежитъ приподнятый падь ними Кокчетавскій районъ, въ центральной части своей имѣющій видъ горнолѣснаго оазиса. вмѣстѣ съ крайнимъ сѣверомъ Акмс-

<sup>1)</sup> По всему верхнему Ишиму и между нимъ и Нурой степи имѣютъ характеръ керала (Гордяг.).



линской области это—лучшая по природѣ часть ея, наиболѣе удобная для человека. Въ орографическомъ отношеніи это—равнина, чрезвычайно медленно понижающаяся къ периферіи и мѣстами прерывающаяся болѣе или менѣе высокими выходами твердыхъ горныхъ породъ ввидѣ холмовъ, то изолированныхъ, то образующихъ цѣпи и короткіе хребтики и группы. Центральный, самый высокій, кряжъ, Кокчетау, имѣетъ всего 20 верстъ длины. Какъ съ N, такъ и съ S лѣсистая часть района окружена степями совершенно бездревесными. „Къ S отъ пик. Мизгильскаго, пишетъ проф. Гордягинъ, черноземныя почвы становятся не столь типичными, какъ далѣе на N, и можно было-бы ожидать быстрой ихъ смѣны почвами каштановыми, но вскорѣ страна рѣзко измѣняетъ характеръ: уже со станціи Азатъ наблюдатель вступаетъ въ гористый районъ; вновь начинаются березовые и даже сосновые лѣса, но сильно развита и степь. Лѣса сосредоточены здѣсь по низкимъ цѣпямъ холмовъ и отдѣльнымъ сопкамъ, тогда какъ долины и бока горныхъ возвышенностей заняты ковыльной степью; почвы въ этихъ долинахъ то имѣютъ сильно выраженный коричневый цвѣтъ, то приближаются къ глинистымъ черноземамъ, развитымъ въ степяхъ сѣвернѣе“. Красивыя гранитныя горы, великолѣпныя озера (Щучье, Боровое, Чебачы, Котуръ и др.), значительное количество источниковъ съ прѣсною водою и лѣсовъ (сосновыхъ и сосноберезовыхъ), богатая пашни по равнинамъ, зажиточныя селенія, все это производитъ впечатлѣніе чрезвычайно пріятное послѣ утомительнаго однообразія и пустынности сосѣднихъ степныхъ пространствъ. Къ S отъ села Макинскаго и отъ станицы Сандыктавской черты Кокчетавскаго горнолѣснаго района начинаютъ утрачиваться: мѣстность становится ровнѣе, хотя и здѣсь еще много невысокихъ хребтовъ и отдѣльныхъ сопокъ; лѣса вскорѣ почти совсѣмъ исчезаютъ, почвы дѣлаются каштановыми и получаетъ преобладаніе ковыльная степь. Последней сопкою съ сосновымъ лѣскомъ по дорогѣ въ Акмолинскъ является Куу-шеко. Между ней и Макинкой безлѣсныя, мѣстами солонцеватая, степныя пространства чередуются съ весьма красивыми и на видъ богатыми лѣсными дачами, представляющими всевозможныя стадіи превращенія сосняка въ березнякъ. Кокчетавскія сосны—средней вышины. Боръ относится къ типу травянистаго, причемъ подавляющее большинство травъ—чистые степняки. На сопкахъ вродѣ Щучьей, т. е. не самыхъ высокихъ, степныя травы царятъ отъ подошвы до гребня, рядомъ съ малинникомъ. Лишь подъ самыми вершинами Синюхи и Меженной горы травяной покровъ сохранилъ болѣе типичный боровой характеръ: мхи составляютъ здѣсь почти сплошной коверъ, заселенный серіей *лѣсныхъ* сѣверныхъ видовъ, въ которую входятъ 5 видовъ грушанки, сѣверная линнея, можжевельники, нѣкоторые папоротники, орхидеи и т. д., что обусловлено, конечно, не высотой мѣстности, а тѣмъ, что тутъ не сказалось еще вліяніе человека<sup>1)</sup>. Ниже въ число травъ входитъ довольно много видовъ каменистой степи: *куке-мораль* (*Sedum hybridum*), *настоящій тимьянъ*, *рѣпка* (*Umbilicus*), *полевая ясколка*, *сибирскій василекъ*, *горныя виды порѣзника*, *лука*; а къ нимъ присоединяются: *душистая бѣлая гвоздика* (*D. acicularis*), *медвѣжье ухо*, *сушеница*, *голубой мордовникъ*, *кипрей*, *лишайники* и т. д. Въ общемъ, современные Кокчетавскіе лѣса бѣдны чисто лѣсными травами; порубки и пожары давно уже измѣнили первобытный характеръ боровъ.

Къ Ю и SO отъ Кокчетавскаго горнолѣснаго района, въ области полупустынныхъ каштановыхъ степей, камениныя породы выходятъ на дневную поверхность только мѣстами, ввидѣ отдѣльныхъ глыбъ камня или ничтожной вышины сопочекъ; вмѣсто горъ видны б. или м. волнистые задернованные увалы съ щебнистыми или грубозернистыми дресвяными склонами. По такимъ склонамъ селятся колючая *кар-*

<sup>1)</sup> Внизу ветронутые участки сохранились какъ рѣдкія исключенія. Въ одномъ изъ такихъ участковъ, въ ложбинѣ ручья у оз. Щучьяго, г. Гордягинъ нашелъ настоящій торфяникъ съ цѣлой серіей свойственныхъ ему растений. Торфяникъ въ предѣлахъ Акмолинской обл.—явленіе чрезвычайно рѣдкое.

ликовая карагана, настоящій тимьянъ, куке-мораль, мордовникъ, качимъ Гмелина, блѣлорозовая скабіоза (*S. isetensis*), лучекъ Стеллера, копеечникъ (*Hedysarum polymorphum*), полевая ясколка, рѣпка, конская жабрица, блѣловоилочная вероника, многолѣтній лень, красивый кермекъ (*S. speciosa*), курчавка (*Tragopogon*), къ коимъ присоединяется рядъ такихъ степняковъ какъ сибирскій василекъ, холодная полынь, горный бурачекъ, нѣкоторые астрагалы, осочка (*C. supina*), кипецъ, келерія, аржанецъ Бемера, степной овесъ, гребенчатый пырей; кое гдѣ казацкій можжевельникъ и т. д. Часть названныхъ растений по теченію рѣкъ забирается очень далеко къ *N* отъ горъ и холмовъ, заселяя тощія, сухія, часто усѣянные галечками, прирѣчные плато, прорѣзанные оврагами. Подобная же растительность свойственна и высотамъ Арало-Иртышскаго водораздѣла, прорѣзывающаго обширную непривѣтливую полосу пустынныхъ степей съ блѣдными почвами и зарослями кокпека, которыя становятся очень замѣтными уже въ 30 верстахъ къ *S* отъ Акмоловъ.

Солонцеватая дресвяная и глинистая почвы—вотъ субстратъ, на которомъ развивается своеобразная *кокпексовая растительность*, гдѣ доминируютъ виды съ утолщающимися и деревѣющими наземными или подземными частями. Первою характерною чертой зарослей кокпека (*Atriplex canis*) является немногочисленность видовъ, ихъ составляющихъ, вторую—крайняя разрѣженность растительнаго покрова, третью—весьма видный процентъ деревѣющихъ видовъ. Кромѣ кокпека растительность эту составляютъ солянки изъ родовъ *Suaeda*, *Brachylepis*, *Obione*, *Camphorosma*, *Kochia*, *Nanophyton*, кермекъ (*S. suffruticosa*), курчавка и черная полынь (*A. pauciflora*). Изъ многолѣтнихъ травъ тутъ можно видѣть рѣпку, войлочную астру, метельчатый лукъ, колосникъ (*Elymus junceus*) и жалкій кипецъ. Растительность—рѣзко-ксерофитнаго типа. Глинистость почвы, плохое водоснабженіе и повышенное содержаніе въ почвѣ растворимыхъ солей—вотъ что обуславливаетъ появленіе въ этихъ степяхъ пустынной флоры.

О растительности степей по теченію р. Сары-су и пустыни Бед-пак-дала свѣдѣнія весьма скудны. Къ востоку отъ Сары-су, къ сѣверу отъ Бед-пак-дала значительную часть поверхности степей заняли пески. Къ кумамъ, т. е. сыпучимъ пескамъ, съ передвижными барханами, относятся степи Муюн-кумъ и Самен-кумъ, лежащія къ *O* отъ средняго теченія Сары-су, между 46 и 47 параллелями; къ конурамъ—пескамъ скрѣпленнымъ растительностью—принадлежатъ Джиты-конуры, лежащія къ *NO* отъ кумовъ. Въ кумахъ преобладаютъ кустарники, въ конурахъ травы. Изъ кустарниковъ тутъ растутъ *сексеуль*, *кок-тыкенъ*, *серебристый шингиль*, *джузгенъ*, *джиде*, *гребенщикъ* и др. Иные холмы сплошь усѣяла эфедра. Пескамъ же свойственны *джантакъ* (*Alhagi*), *восточный ломоносъ*, *мордовникъ*, *колючая курчавка* и др. Въ котловинахъ можно встрѣтить *чій*, *осоку*. Въ Голодной степи всего болѣе распространены нѣкоторые виды полыни, особенно—*кара-джу-санъ*; за ними слѣдуетъ баялычъ, образующій длиннѣйшія сплошныя заросли. Значительно рѣже попадаетъ тутъ кокпекъ, смѣняющій баялычъ на солонцахъ. Болѣе тощія мѣста занимаютъ другія лебедовыя. Въ среднѣй лѣта только солянки и выдѣляются здѣсь яркими зелеными и красными пятнами на блѣломъ фонѣ солонцовъ; всѣ другія растенія окрашены въ однообразный сѣроватый цвѣтъ. Лишь раннею весной, когда на фонѣ свѣжей сочной, яркозеленой листвы баялыча, еще не спаленной солнцемъ, пестрѣютъ головки тюльпановъ, обильно разбросанныхъ по степи, послѣдняя выглядит нарядною. Если къ названнымъ растеніямъ добавить чій, образующій заросли по низинамъ (не исключая даже солонцовъ съ выпѣтами солей), затѣмъ—*терескенъ* (*Eurotia*), низкорослый ковыль да шаиръ, крупное зонтичное, рѣдкими маяками возвышающееся надъ кустами баялыча, то списокъ наиболѣе замѣтныхъ видовъ пустыни будетъ почти исчерпанъ.

Въ настоящемъ очеркѣ обойдена молчаніемъ лишь водная флора: ея Акмолинская область не отличается отъ другихъ частей Сибири и Сѣвернаго Туркестана.

#### IV.

### Фауна.

Въ зоологическомъ отношеніи Акмолинская область гораздо менѣе изслѣдована, чѣмъ въ ботаническомъ. Наиболѣе чувствителенъ недостатокъ свѣдѣній о низшихъ позвоночныхъ и о безпозвоночныхъ. При описаніи животнаго населенія края приходится ограничиваться почти однимъ перечнемъ видовъ безъ строгой связи ихъ съ опредѣленными географическими и біологическими областями.

Изъ разряда хищныхъ въ непроходимыхъ джунгляхъ Балхаша и р. Чу скрываются *тигры*. Въ Еремен-тау, Ак-тау, а чаще далѣе на востокъ въ горахъ попадается *рысь*. Изъ сем. псовыхъ всюду распространенъ сильно вредящій стадамъ *стѣрый волкъ*. Въ гористыхъ и лѣсистыхъ мѣстностяхъ обитаетъ обыкновенная *лисица*; еще распространеннѣе *корсакъ*; около Балхана и западнѣе живетъ *лисица-караганка*. Въ лѣсистыхъ горахъ Кокчетавскаго у. сохраняется еще *бурый медвѣдь*. Изъ сем. хорьковыхъ весьма широкимъ распространеніемъ пользуются: *барсукъ*, *хорекъ*, *ласка*, а также — рѣже попадающіеся — *колонокъ* и *горностай*. Изъ насѣкомоядныхъ въ области обитаютъ нѣсколько родовъ и видовъ землероекъ; водятся также *кротъ* и *ежъ*. Летучія мыши представлены, вѣроятно, не менѣе какъ 3-мя видами (въ томъ числѣ — ушаномъ). Грызуны по числу и распространенію превосходятъ всѣхъ прочихъ млекопитающихъ. Изъ нихъ прежде всего надо отмѣтить *зайца*, обыкновеннаго всюду. Затѣмъ обыкновенны *сусликъ*, *сурокъ*, *емуранчикъ*, *плоскохвостъ*, *прыгунчикъ*, *разные виды мышей*, *полевокъ*, есть обыкновенный *хомякъ*, извѣстный подъ именемъ крысы. Бѣлки нѣтъ у насъ. Изъ копытныхъ на крайнемъ S и SO обитаютъ *куланъ*, *сайга*, *кабанъ*; послѣдняго еще много въ камышахъ Чу и южныхъ озеръ.

Птицы. Сѣверная часть Акмолинской области изобилуетъ колками, прѣсными и солеными озерами съ камышомъ, болотцами съ ракатникомъ (мелкой ивой), мокрыми и высохшими солонцами; берега озеръ могутъ быть заросшими и открытыми, песчаными и глинистыми, кочковатыми. Въ южной же и наибольшей части области господствуетъ сухая безлѣсная степь, а за Арало-Иртышскимъ водораздѣломъ уже начинаются характерные для Турана ковуры, кумы и такыры. Въ зависимости отъ такой разницы природы, и фауна птицъ на N и S области существенно различна. Въ то время какъ на N въ колкахъ и ракатахъ встрѣчаются *тетеревь*, *бѣлая куропатка*, *бѣлая сова*; эти первоначально тундровыя птицы, на югѣ характерными видами служатъ *бульдрюкъ*, *сивоворонка*, *саджа*, даже *фазанъ*, т. е. уже туркестанскія формы. Но кромѣ этихъ, безусловно характерныхъ, формъ есть рядъ другихъ, которыя надо признать типичными для N или S области. Такими формами на N будутъ еще: *полосатая гагара*, *поганки* (особенно чемга-нырокъ и поганка малая), *выпь* (кое гдѣ въ Тоб. губ. называемая чортовой курицей), *куликъ*, *песочникъ*, *сѣверный плавунчикъ*, *большой кроншнепъ*, *сукалень*, *турухтанъ*; *соколъ-пустельга*, *ястребъ-тетеревятникъ*, *голубая синичка*, (лазоревка), *чеканъ*, *горихвостка*, *снигирь*, *пуночка* (держашаяся у Омска всю зиму). Для юга указываются: *отайка*, *пѣганка*; *малый лебедь*, *шилоклювка*, *степная туркушка*, *дрофа-дудакъ*, *степная* (красноспинная) *пустельга*, *подорликъ*, *беркутъ*, *розовый скворецъ*, *щуръ золотистый*. Около Чу попадается *пеликанъ*. Часть только что названныхъ видовъ встрѣчается и далеко сѣвернѣе. По тѣмъ мѣстообитаніямъ, что были указаны выше, виды распредѣляются такъ: по березовымъ колкамъ главнымъ представителемъ всегда будетъ тетеревъ и наряду съ нимъ, но уже значительно рѣже — бѣлая куропатка,

держащаяся зарослей раkitника. Далѣе характерными для колковъ формами будутъ пѣвчій дроздъ, пустельга, тетереvятникъ, лазоревка, кукушка. На солонцахъ, особенно весной и если они окружены березовыми колками, — 3 вида кроншнепа, а если въ срединѣ солонца есть болото или болотце, — чернохвостый сукалень. гнѣздящійся по кочкамъ. На сухихъ солонцахъ — *жаворонки*. На горькосоленыхъ озерахъ постоянной формой будетъ полосатая гагара, разныя поганки: тутъ же по берегамъ, особенно — чистымъ, нерѣдко огромными стаями, водится *куликъ-песочникъ*, а если они топкіе, кочковатые, — плавунчикъ и турухтанъ. Прѣсныя воды даютъ пріютъ разнымъ видамъ *утокъ*, *гусей*, *лебеди* же одинаково часты и обильны какъ на прѣсныхъ, такъ и на соленыхъ озерахъ. Бульдрюки и карабуры (рябки) весьма обильны въ пустыняхъ. *Фазанъ* водится въ окрестностяхъ Балхаша въ кустахъ сексеула и джиды. Фауна *рептилій* въ предѣлахъ Акм. области довольно бѣдна, такъ какъ почти ограничивается сѣверными, лѣсостепными формами, тождественными съ зап. сибирскими: разнообразныя *ящерицы* и *змѣи* аралокаспійскихъ пустынь обитаютъ южнѣе. Изъ ящерицъ у насъ водятся обыкновенная *длиннохвостая* и *живородящая* (*L. agilis*, *L. vivipara*), изъ змѣй *гадюка* и *ужъ*. Еще скуднѣй въ области фауна *амфибій*, ограничивающаяся, повидимому, только видами лягушекъ и жабы (*Rana arvalis*, *Bufo vulgaris*). — *Ихтиофауна* Акм. области довольно богата, хотя относится всего къ 2 бассейнамъ, Иртыша и Сары-су (Чу). Въ Иртышѣ, въ среднемъ теченіи, водятся: *сибирская стерлядь*, *осетръ*, *чалбышъ*, *костеръ* и *корышъ*; рѣдко встрѣчается *нельма*, пріуроченная болѣе къ низовьямъ и верховьямъ рѣки (за предѣлами области). Главная масса рыбъ Иртышскаго бассейна и тѣхъ степныхъ озеръ, которыя успѣли уже обособиться, принадлежитъ къ общерусскимъ формамъ: здѣсь живутъ *щуки*, *язь*, *налимъ*, *окунь*, *ершъ*, *пескарь*, *елець*, *гольянъ* и *чебакъ*. Рѣже встрѣчаются *минога* и *подкаменьщикъ*. Для озеръ этой полосы до сихъ поръ извѣстны щука, окунь, линь, карась, чебакъ, ершъ и налимъ, рѣже язь; славятся этой рыбой озера Кокчетавскаго у. Горькія озера сѣверной полосы имѣютъ чаще всего карася и голяна. Въ Нурѣ водится щука, окунь, налимъ, голянъ, язь, въ озерѣ Кургалджинѣ — щука, карась, плотва. Въ Слеты найдены только караси и голяны. Нѣсколько иную фауну видимъ во внутреннихъ бассейнахъ крайняго юга. Въ р. Чу, кромѣ обычныхъ щуки, окуня, налима, живутъ *сазанъ*, *жерехъ*, *сомъ* и *усачъ*; изъ осетрсовыхъ встрѣчается *Scaphirhynchus* (лопатоносъ). — Миръ *насъкомыхъ* почти не изученъ. Въ лучшихъ частяхъ области много чешуекрылыхъ. Широчайшимъ распространеніемъ пользуются *комары*, *мошки*, *овода*, *слѣпни*, *мухи*. Есть мѣста, гдѣ отъ мошекъ, комаровъ и прочаго „гнуса“ (по сибирски) нѣтъ возможности жить ни человѣку, ни другимъ высшимъ представителямъ животнаго царства (наприм., около р. Чу) Изъ вредныхъ двукрылыхъ можно назвать еще *шведскую* и *зеленоглазую муху*, наносящихъ годами большой уронъ хлѣбамъ сѣверныхъ уѣздовъ. Изъ перепончатокрылыхъ отмѣтимъ *пчелъ* и *муравьевъ*. *Жуками* край весьма богатъ, это — гл. обр. степныя формы. Изъ прямокрылыхъ наиболѣе обильны разныя виды *саранчи* (по мѣстному — кобылка), временами сильно опустошающіе хлѣба и травы. Изъ *паукообразныхъ* кромѣ обычныхъ сѣверныхъ видовъ повсюду (до Омска включительно) распространены *тарантулы*. — Изъ *ракообразныхъ* системъ Иртыша свойственъ сѣдобный *ракъ*, еще недавно обильно ловившійся и въ р. Оми, въ Омскѣ. Веслоногими и жаброногими рачками богаты прѣсныя и солоноватые озера и старицы рѣкъ. — Изъ прѣсноводныхъ *моллюсковъ* обыкновенны слизни (*Limax*), *Planorbis*, *Limnaeus*. — Изъ *червей* въ черноземныхъ степяхъ многочисленны земляные черви; въ рѣкахъ почти всюду довольно обыкновенны пиявки.

## V.

### Н а с е л е н і е.

Территорию Акмолинской области заселяют две этнографические группы: „русские и киргизы“. Русские, оседло-земледельцы, делятся на казаков и крестьян и занимают земли, находящиеся в северной части Омского, Петропавловского, Атбасарского, Акмолинского и центральной—Кокчетавского—уездов. Киргизы, кочевно-скотоводцы, населяют преимущественно земли, расположенные в южных частях уездов области.

*Аборигенами* области являются киргизы или „киргизь—кайсаки“, остатки тюрко-монгольского племени некогда кочевавшего между Алтаем и Уралом. По своему этнографическому и культурно-экономическому складу киргизы составляют совершенно отдельную группу областного населения, с особыми основаниями их хозяйственно-административного устройства. Занимаются они исключительно скотоводством и только немногие земледельцы. Большую часть года киргизы проводят на открытой степи или горах, в легкой переносной палатке (юрта), перекочевывая со своими стадами по известному, родовым обычаем установленному, направлению и только на зиму останавливаются в наиболее удобных и защищенных от холода и снежных буров местах. Устройство постоянных зимовок (кстау) представляется первым шагом на пути естественного перехода кочевников к оседлости и более постоянному пользованию землей. Киргизы населяющие Акмолинскую область, принадлежат к т. наз. „средней“ орде и делятся на известные роды и отделения. В административном отношении, по волостям, они делятся на аулы, но это официальное разделение не вполне соответствует действительному распределению киргизь, так как нередко случается, что кибитковладельцы одного и того-же аула живут в различных концах волости. В действительности киргизы живут отдельными группами в несколько семейств (кибиток) каждая, и эти группы также носят название аулов, с прибавлением имени главы семейства обыкновенно самого зажиточного в этой группе киргиза. Подобные „аулы“ в отличие от административных, обозначаемых №№ можно назвать родовыми.

За киргизами по численности населения в области следуют крестьяне и казаки.

*Крестьяне* Акмол. области по своему составу большей частью—переселенцы центральных губерний Европейской России. Площадь, занимаемая крестьянским населением, сравнительно с общей площадью области пока незначительна. Ежегодно открывающиеся участки для переселенцев называются из государственных земель, находящихся в пользовании киргизь.

*Казаки*—первые военные колонизаторы киргизской степи. Сибирскому казачьему войску в пределах Акмол. области принадлежит громадный земельный надел в 24,514,5 кв. вер. или 2,549,500 дес. Территория казачьего войска сосредоточивается главн. обр. в северной части области.

В отчетном году население области к 1-му января 1908 г. состояло из 988,005 \*) душ обоего пола. В том числе 520,398 мужч. и 467,607 женщ.

\*) В означенную цифру не вошло значительное количество переселенцев 56071 д. об. пола.

По уѣздамъ осѣдлое и кочевое населеніе области распредѣляется слѣдующ. образомъ:

У ѣ з д ы	Площадь	Н а с е л е н і е		Населенность
	Кв. в.	Осѣдлое	Кочевое	На 1 кв. в.
Омскій . . . . .	41,048,9	133,710	52,274	4,5
Петропавловскій . . . . .	60,953,6	137,905	79,219	3,5
Кокчетавскій . . . . .	63,688,7	128,038	87,205	3,3
Атбасарскій . . . . .	114,549,5	33,548	85,179	1,0
Акмолинскій . . . . .	198,960,4	60,555	190,372	1,3
Итого . . . . .	479,200,2	493,756	494,249	2,0

Сопоставленіе численности населенія съ количествомъ занимаемаго имъ въ области пространства, въ приведенной таблицѣ показываетъ, что плотность населенія весьма незначительна. На одну кв. версту приходится 2,0 ж.

Распредѣленіе населенія по а) „городамъ и б) уѣздамъ“ съ обозначеніемъ ихъ основныхъ, типичныхъ группъ (казаковъ, крестьянъ и киргизъ) представляется въ слѣдующемъ видѣ:

а)

Г о р о д а	Мужчинъ	Женщинъ	Об. пола
Омскъ . . . . .	46,974	38,110	85,084
Петропавловскъ . . . . .	18,727	19,244	37,971
Кокчетавъ . . . . .	2,656	2,528	5,184
Атбасаръ . . . . .	1,386	1,321	2,707
Акмолинскъ . . . . .	5,989	5,504	11,493
Итого . . . . .	75,732	66,707	142,439

Въ сравненіи съ предыдущимъ годомъ, количество горожанъ въ области въ отчетномъ году увеличилось на 14.750 душъ об. пола.

б)

У ѣ з д ы	Г р у п п ы	Муж.	Жен.	Об. пола
Омскій . . . . .	Казаковъ . . . . .	8,574	8,558	17,132
	Крестьянъ . . . . .	17,053	14,441	31,494
	Киргизъ . . . . .	27,802	24,472	52,274
Петропавловскій . . . . .	Казаковъ . . . . .	22,564	22,216	44,780
	Крестьянъ . . . . .	28,598	26,556	55,154
	Киргизъ . . . . .	43,114	36,105	79,219
Кокчетавскій . . . . .	Казаковъ . . . . .	15,106	15,470	30,576
	Крестьянъ . . . . .	46,758	45,520	92,278
	Киргизъ . . . . .	47,005	40,200	87,205
Атбасарскій . . . . .	Казаковъ . . . . .	Контигентъ	городского	населенія.
	Крестьянъ . . . . .	15,983	14,858	30,841
	Киргизъ . . . . .	45,507	39,672	85,179

Акмолинскій . . . . .	Казаковъ	Контингентъ	городского	населенія.
	Крестьянъ	25,264	23,798	49,062
	Киргизъ	101,338	89,034	190,372
Итого . . . . .	Казаковъ	46,244	46,244	92,488
	Крестьянъ	133,656	125,173	258,829
	Киргизъ	264,766	229,483	494,249
Всего по области . . . . .		520,398	467,607	988,005

Въ общемъ числѣ осѣдлаго населенія: горожанъ 29%, казаковъ 18%, крестьянъ 53%.

Естественное движеніе населенія области выразилось въ отчетномъ году слѣдующими цифрами:

	Браковъ	Родивш.	Умерш.	На 1000 душъ	
				Родивш.	Умерш.
У горожанъ . . . . .	1,772	7,636	5,997	53,7	42,2
„ казаковъ . . . . .	1,219	4,663	2,187	50,1	23,5
„ крестьянъ . . . . .	3,804	16,400	9,254	63,3	35,6
„ киргизъ . . . . .	2,614	12,608	7,755	25,5	15,7

Вслѣдствіе перевѣса родившихся надъ умершими, естественный приростъ населенія опредѣлился цифрой 16,114 д. обоого пола, въ томъ числѣ:

	Приростъ.	На 1000 д.
У горожанъ . . . . .	1,639	11,6
„ казаковъ . . . . .	2,476	26,5
„ крестьянъ . . . . .	7,166	27,7
„ киргизъ . . . . .	4,853	9,8

Меньшія сравнительно съ осѣдлымъ населеніемъ, какъ видно изъ таблицъ, цифры рождаемости, смертности и естественнаго прироста у киргизъ, объясняется: невозможностью точно зарегистрировать движеніе кочеваго—по образу жизни населенія, малою плодovitостію женщинъ (вдвое менѣе, нежели у осѣдлаго населенія) и значительною смертностью дѣтей, происходящей отъ различныхъ болѣзней, —вслѣдствіе невѣжества, слабой медицинской помощи и плохихъ санитарныхъ условій.

Общіе результаты естественнаго прироста населенія области за отчетный 1907 г. и предыдущіе три года выражаются слѣдующими абсолютными цифрами и процентнымъ исчисленіемъ на каждую тысячу жителей:

	Въ 1904 г.		Въ 1905 г.		Въ 1906 г.		Въ 1907 г.	
	Абсолют. цифры	На 1000 д.	Абсолют. цифры	На 1000 д.	Абсолют. цифры	На 1000 д.	Абсолют. цифры	На 1000 д.
Родившихся . . . . .	33,169	33,2	34,602	34,6	40,153	40,1	41,307	41,3
Умершихъ . . . . .	23,660	23,6	24,302	24,3	24,519	24,5	25,193	25,2
Браковъ . . . . .	5,951	5,9	7,234	7,2	9,175	9,2	9,411	9,4
Приростъ . . . . .	9,479	9,4	10,300	10,3	15,634	15,6	16,114	16,1

## VI.

### Колонизація.

Крестьянская колонизація въ Акмолинской Области началась собственно во второй половинѣ 70-хъ годовъ прошлаго столѣтія и, до изданія закона о переселенцахъ 13-го іюля 1889 г., она велась двоякимъ способомъ: по распоряженію администраціи и самовольно.

Имѣя въ виду, что наиболее дѣйствительнымъ средствомъ проведенія началъ русской культуры въ среду инородцевъ можетъ служить постоянное общеніе русскаго элемента съ туземнымъ, бывшее Главное Управленіе Западной Сибири остановилось на мысли произвести опытъ систематической колонизаціи киргизской степи и съ этою цѣлью, по журналу Совѣта Управленія 30-го іюня 1878 г., были выбраны и отмежеваны въ глубинѣ Акмолинской степи 30 участковъ для водворенія на нихъ крестьянъ—переселенцевъ преимущественно изъ внутреннихъ губерній Европейской Россіи. Административная колонизація степи вызывалась и обуславливалась желаніемъ развить въ краѣ земледѣліе, сельско-хозяйственную и торговую промышленность, сблизить русскую и киргизскую народности, повліять, такъ образ., на нравы и образъ жизни кочеваго населенія, пріучить его къ хлѣбопашеству и сельскимъ занятіямъ и достигнуть болѣе или менѣе близкаго перехода его отъ кочеваго состоянія къ осѣдлому. Изъ числа намѣченныхъ участковъ тогда же были заселены: 11—въ Кокчетавскомъ уѣздѣ и 7—въ Акмолинскомъ, съ водвореніемъ на нихъ 819 ревизскихъ душъ мужск. пола.

На ряду съ официальной, правительственною колонизаціей степи существовала колонизація неофициальная, по почину крестьянъ, самовольно поселявшихся на избранныхъ ими участкахъ киргизскихъ земель, по арендному договору съ владельцами послѣднихъ, или даже безъ согласія ихъ. Первыми самовольными поселенцами въ Акмолинской степи были тобольскіе и пермскіе крестьяне, которые въ качествѣ арендаторовъ киргизскихъ земель подъ хлѣбопашество, поселились въ 1866 г. при оз. Кривомъ („Саумаль-куль“), въ Кокчетавскомъ уѣздѣ, и ко времени открытія административной колонизаціи образовали здѣсь цѣлое селеніе (до 50 домовъ). Въ 1884 г. тѣми-же крестьянами были основаны самовольныя поселенія: Явленное (на р. Ишимѣ, въ Петропавловскомъ уѣздѣ) и Кундукульское (при оз. Кундукуль, въ Кокчетавскомъ у.).

Въ 90-хъ годахъ прошлаго столѣтія переселеніе крестьянъ Европейской Россіи въ Акм. Область было вызвано неурожаемъ хлѣбовъ, малоземельемъ крестьянъ и желаніемъ ихъ воспользоваться значительнымъ земельнымъ надѣломъ въ области (15 десятинъ.)

Согласно Высочайше утвержденного мнѣнія Государственнаго Совѣта 13-го іюля 1899 г. Акмолинская область была включена въ число мѣстностей, куда разрѣшалось добровольное переселеніе крестьянъ на свободные участки казенной земли. Со времени опубликованія этого закона переселенческое движеніе въ области значительно увеличилось. Къ началу 1889 г. новообразованныхъ крестьянскихъ селеній въ области было 19 и численность ихъ населенія составляла 8.352 д. об. пола; къ концу-же этого года всѣхъ селеній было уже 24, а численность ихъ населенія возросла до 11.740 душъ. Особенно великъ былъ наплывъ переселенцевъ въ Акмолин. Область лѣтомъ 1890 г., когда въ теченіе одного мая мѣсяца черезъ г. Оренбургъ прослѣдовало въ Область 905 сем. (въ числѣ 5.326 д.), преимущественно изъ Самарской губ. (810 сем.) Направлялись переселенцы какъ по Оренбургскому почтовому тракту въ Петропавловскій уѣздъ, такъ и прямымъ путемъ, чрезъ Тургайскую область на р. Ишимъ, въ предѣлы Кокчетавскаго уѣзда. Къ осени этого года,



въ Акмолинской области скопилось болѣе 15,000 душъ крестьянъ (изъ 32 губер. Европейской Россіи), и для водворенія ихъ, были отведены 12-ть участковъ изъ свободныхъ киргизскихъ земель: 2— въ Петропавловскомъ у., 9— въ Кокчетавскомъ и 1— въ Атбасарскомъ.

Съ проведеніемъ Западно-Сибирской желѣзной дороги (1894 г.) колонизація степи принимаетъ болѣе правильный ходъ, такъ какъ переселенцамъ отводятся по возможности заранѣе отмежеванные участки.

Съ 1894 до 1904 г. включительно число переселившихся крестьянъ и количество образованныхъ ими селеній выражается слѣдующими цифрами:

Годы.	Селеній.	Мужч.	Женщ.
1894	54	20.382	19.213
1895	87	32.180	29.629
1896	132	52.583	46.816
1897	134	59.607	53.642
1898	138	64.252	58.059
1899	150	69.857	64.567
1900	200	83.033	77.057
1901	206	87.898	81.417
1902	217	90.613	82.454
1903	233	96.317	90.303
1904	248	105.489	98.282
1905	260	105.938	99.577
1906	299	122.609	105.435

Въ отчетномъ 1907 году образовано новыхъ участковъ въ Омскомъ уѣздѣ 31, Петропавловскомъ 6, Кокчетавскомъ, 30, Атбасарскомъ 14 и Акмолинскомъ 18, а всего въ Области 99 участковъ. Водворено на этихъ участкахъ 10361 семействъ, мужчинъ 29.459, женщинъ 26.612, въ томъ числѣ: въ Омскомъ у. 3032 сем. 8928 мужч. 7735 женщ., Петропавловскомъ 983 сем. 2986 мужч. 2668 женщ., Кокчетавскомъ 2744 сем. 7445 муж. 6787 жен., Атбасарскомъ 854 сем. 2304 муж. 2223 жен. и Акмолинскомъ 2748 сем. 7796 муж. и 7195 жен. Общее число водворенныхъ въ области за 1907 г. переселенцевъ—56071 д. обоого пола.

За истекшій 1907 г. по даннымъ г.г. подрайонныхъ и землеотводнаго отдѣла числится свободныхъ къ 1-му Января 1908 г. душевныхъ долей, годныхъ къ немедленному занятію 16799.

## VII.

### Земледѣліе.

Крупными земледѣльцами въ Акмолинской Области являются казаки и крестьяне; киргизы преимуществу занимаются скотоводствомъ, хотя съ началомъ заселенія области русскими переселенцами не въ значительной степени также стали заниматься и земледѣліемъ, сдавая свои земли для распашки переселенцамъ изъ половины, третьей части и т. д.

Сибирскому казачьему войску принадлежать въ области земли: а) станичныя (или юрговныя) находящіяся въ общественномъ пользованіи станицъ и поселковъ, и б) такъ называемыя „войсковыя“ запасныя, предназначенныя какъ для отвода

станциямъ дополнительныхъ надѣловъ, такъ и для выдѣла земельныхъ участковъ въ собственность казачьимъ офицерамъ и войсковымъ чиновникамъ. Территорія Сибирскаго казачьяго войска, въ предѣлахъ Аемолинской Области составляетъ 24.514.5 кв. верстъ, или 2.549.500 десятинъ, изъ коихъ 1.974.937 десятинъ приходится на Петропавловскій и Омскій уѣзды. Нормальный надѣлъ у казаковъ установленъ по 30 десят. на душу.

Крестьяне занимаютъ пока небольшое пространство земель, сравнительно съ общеою площадью области. Имъ отводится по 15 дес. на каждую душу мужскаго пола изъ территоріи, находящейся въ пользованіи киргизъ.

Главными хлѣбопашцами въ Области, какъ это видно изъ ниже-слѣдующей таблицы являются казаки и крестьяне:

ПОСѢЯНО.	Р ж п.	Яровой пшеницы.	Ячменя.	Проса.	Овса.	Картофеля.
Казаками . . . .	3708 п.	145029 п.	10612 п.	366 п.	88265 п.	7484 п.
Крестьянами. . .		1179285 п.	77650 п.	6458 п.	324075 п.	191883 п.
Киргизами . . . .	13416 п.	124448 п.	2004 п.	2837 п.	67542 п.	—
ИТОГО . . . . .	17124 п.	1448762 п.	90265 п.	9661 п.	479882 п.	199367 п.

Посѣвная площадь области въ отчетномъ году состояла изъ 360,325 дес. Изъ нихъ подъ озимымъ посѣвомъ находилось 2,854 дес.; подъ яровымъ 357471 десятинъ. Изъ яровыхъ хлѣбовъ—пшеница составляетъ 71,1% общей площади яровыхъ посѣвовъ; овесъ 23,7%; ячмень 4,4% и просо 0,8%. Кромѣ указанных хлѣбовъ, въ области культивируются: ленъ, конопля и подсолнечникъ. Въ огородахъ и на бахчахъ разводятся картофель, огурцы, капуста, свекла, брюква, морковь и т. п.

Осенью 1906 и весною 1907 г. въ области было посѣяно разнаго рода хлѣбовъ: 2.245.062 п., въ томъ числѣ: ржи 17124 п., яровой пшеницы 1,448,762 п., ячменя 90,266 п., проса 9661 п., овса 479,882 п., картофеля 199,367. Лѣтомъ 1907 г. собрано разнаго рода хлѣбовъ 16,584,393 п., въ томъ числѣ:

	Урожай самъ:
Ржи . . . . .	161,165 пуд. 9,4
Яровой пшеницы . . . . .	12,150,219 8,4
Ячменя . . . . .	636,699 7,0
Проса . . . . .	203,913 21,1
Овса . . . . .	2,547,658 5,3
Картофеля . . . . .	884,739 4,5

Такимъ образомъ, урожай былъ „средній“. Сравнительно съ предшествовавшимъ годомъ собрано болѣе на 6,930,314½ пуд.

Сравнительно значительное количество земель, находящихся въ постоянномъ пользованіи у казачьяго населенія, а также невысокая плата за землю, арендуемую у киргизъ (въ нѣкоторыхъ мѣстахъ отъ 50 коп. до 1 рубля. десятина за 10—12 лѣтъ аренды, а въ другихъ по 30 коп. въ годъ за каждую распаханную десятину; чаще-же всего арендуютъ землю подъ посѣвъ изъ распашки; пашутъ себѣ 4—5 десятинъ, а одну киргизу, покосы снимаютъ на хлѣбъ: 2—3 пуда

муки за 100 копень) и дешевый рабочий трудъ даютъ возможность—практиковать здѣсь переложную и залежно—паровую систему хозяйства мѣстами въ обширныхъ размѣрахъ. Система эта основана, исключительно на эксплуатаціи естественныхъ производительныхъ силъ почвы, безъ всякаго удобренія. Земля засѣвается нѣскольکو лѣтъ подрядъ хлѣбомъ (пшеницей, ярицей); затѣмъ, по мѣрѣ истощенія почвы, посѣвы чередуются съ парами, причеиъ сѣютъ уже менѣе требовательные хлѣба (ячмень, овесъ) и наконецъ, послѣ 6—12—лѣтняго періода такой эксплуатаціи, землю пускаютъ въ залежь на 10—12 лѣтъ. Поростая польнуью, пашня въ теченіе этого времени возобновляетъ въ себѣ истощенный культурою запасъ производительныхъ силъ и снова поступаетъ въ обработку.

Для предупрежденія хищнической эксплуатаціи земельныхъ угодій, при незначительномъ слоѣ чернозема, подвергающихся быстрому истощенію, рекомендовалось крестьянскимъ обществамъ вести у себя болѣе правильное пользованіе земельными надѣлами, съ установленіемъ опредѣленной нормы ежегодной распашки въ теченіи извѣстнаго періода времени. Распашка „нози“ (поднятіе пластовъ и приготовленіе „залоговъ“) производится въ іюнѣ малороссійскими плугами на 6-ти лошадахъ или на 5-ти парахъ быковъ, а посѣвъ—на слѣдующую весну. Въ средней части области, сѣется преимущественно пшеница, причеиъ успѣшно, произрастаютъ лучшіе сорта ея: бѣлотурка, красноколоска, кубанка, усатка, черноколоска и др. Первый посѣвъ на цѣлинѣ (на десятицу высѣвается отъ 8 до 9 п.), при благоприятныхъ условіяхъ погоды, даетъ превосходный урожай (отъ 150 до 200 пуд. съ хозяйственной десятины); второй посѣвъ производится „наволокомъ“, т. е. безъ всякой предварительной подготовки почвы, которую только пробороновываютъ. Старыя (мягкія) земли пахутся также плугами на 4-хъ лошадахъ, или на 4-хъ парахъ быковъ, два раза перепашиваются и одинъ разъ въ лѣто боронятся. Отводимые земледѣльцамъ Акмолинск. области большіе надѣлы (по 30 дес. на душу у казаковъ и по 15-у крестьянъ) требуютъ для использованія ихъ подъ посѣвы большого количества рабочихъ рукъ, которыхъ въ Сибири оказывается недостаточно, почему и приходится по необходимости прибѣгать къ машинному способу обработки полей. На помощь населенію въ этомъ дѣлѣ пришло правительство, устроивъ склады земледѣльческихъ машинъ и орудій въ болѣе крупныхъ центрахъ Сибири по линіи Сибирской желѣзной дороги и даже вдали отъ нея, причеиъ эти машины и орудія отпускаются изъ складовъ на льготныхъ условіяхъ, съ разсрочкой платежа. За отсутствіемъ въ Сибири заводовъ, изготовляющихъ эти предметы, земледѣльческія машины и орудія получаютъ здѣсь изъ Европейской Россіи и частію изъ за границы (даже изъ Америки).

Въ отчетномъ году въ Акмолинской области на казенныхъ складахъ было продано земледѣльч. орудій, машинъ и сѣмянъ на 1.265.106 р. 31 к.

Кромѣ казенныхъ складовъ въ области находятся склады (болѣе 20) земледѣльч. орудій и машинъ частныхъ лицъ. Сумма годового торговаго оборота этихъ складовъ равняется 3.795.348 р. 93 коп.

## VIII.

### СКОТОВОДСТВО.

По своимъ почвеннымъ и климатическимъ условіямъ Акмолинская область, въ большей ея части, является всего болѣе пригодной для занятія скотоводствомъ. Скотоводствомъ преимущественно занимается въ области кочевое населеніе (киргизы). Главныя породы разводимаго киргизами скота суть: овцы, лошади, рогатый скотъ, козы и верблюды.

*Овца* и баранъ, по киргизски «кой», составляетъ главное богатство киргиза — кочевника, доставляя ему самое необходимое для жизни въ степи и являясь мѣриломъ цѣнности въ промышленности и торговлѣ. Всякое другое животное, напримеръ, лошадь, верблюдъ и крупный рогатый скотъ оцѣнивается количествомъ барановъ. На овцеводствѣ зиждется бытъ и благосостояніе кочевниковъ, такъ какъ оно доступно всѣмъ жителямъ степи. Имъ занимается какъ богачъ, такъ и бѣднякъ, которому недоступно разведеніе болѣе крупныхъ породъ скота. Отличительныя свойства киргизскихъ овецъ: крупный ростъ, развитой костякъ, височія уши, горбатый носъ, грубая шерсть разнообразнаго цвѣта и «курдюкъ», который у каждой овцы достигаетъ до 30—40 фунтовъ, давая чистаго сала—топца, отъ 20 до 30 фунтовъ. Киргизская овца необыкновенно крѣпка и вынослива, легко переноситъ жаръ и холодъ, жажду и голодъ, ѣсть почти всякую траву и въ состояніи дѣлать переходы до 25-ти верстъ въ сутки.

Киргизская *лошадь* хотя и невзрачная на видъ, но обладаетъ такими выдающимися качествами, что обратила на себя серьезное вниманіе не только скотопромышленниковъ, но и Вѣдомства Государственного коннозаводства, со стороны возможнаго улучшенія ея породы въ цѣляхъ образованія запаснаго фонда для военныхъ надобностей.

Чисто киргизская порода лошадей, сохранившаяся въ большей неприкосновенности лишь въ глухой степи (по окраинамъ—на сѣверѣ въ ней замѣчается примѣсь русской крестьянской породы, а на югѣ—примѣсь бухарской, туркменохивинской и даже арабской), характеризуется слѣдующими физическими качествами, унаслѣдованными ею при неизмѣняющихся (далеко, впрочемъ, неблагоприятныхъ въ смыслѣ ухода) условіяхъ воспитанія и содержанія: небольшой ростъ (до 2 арш.); короткій станъ (длина туловища 40—40½ верш., длина спины 12 верш.); небольшая сухая и прямая голова съ небольшими прямо стоящими ушами, горбатымъ носомъ съ широкими ноздрями; глубоко развитая грудная клѣтка; низкая шея, широкій и сильный крестецъ; толстыя, крѣпкія ноги съ плоскими и крѣпкими копытами. Означенныя качества обуславливаютъ легкость, быстроту и силу бѣга.

Воспитанная почти круглый годъ на подножномъ кормѣ, въ открытой степи, киргизская лошадь съ самаго рожденія привыкаетъ переносить различныя природныя невзгоды и довольствоваться скуднымъ кормомъ. Такая обстановка жизни, полная всякихъ невзгодъ, полугодовое напряженное добываніе подножнаго корма, соединенное съ большимъ физическимъ трудомъ закалываютъ организмъ и дѣлаютъ ее выносливою. При своей выносливости, киргизская лошадь отличается и значительнымъ бѣгомъ и способностью выдерживать этотъ бѣгъ на большомъ разстояніи, безъ корма, воды и отдыха. Фактъ общезвѣстный, что киргизы не затрудняются дѣлать переѣзды на одной лошади въ 100—150 верстъ, съ небольшими лишь остановками и не кормя, въ теченіе 10—12 час. Изъ отчетовъ Омскаго общества любителей конскаго бѣга видно, что киргизская лошадь на дистанціи 20 верстъ идетъ со скоростью одной версты въ 1½ минуты. Благодаря вышеозначеннымъ качествамъ, киргизская лошадь съиздавня обратила на себя вниманіе. Не говоря уже о томъ, что пограничное со степями осѣдлое населеніе постоянно пользуется ею, она оказалась очень пригодною для заводовъ Урала, такъ что Пермская губ. предъявляетъ на нее большой спросъ. Ежегодно мѣстные торговцы, російскіе покупатели увозятъ нѣсколько десятковъ тысячъ на Оренбургъ, въ Міясъ, въ Вятскую, Черниговскую, Самарскую и др. губерніи.

Киргизскій *рогатый* скотъ, хотя и уступаетъ по своимъ пищевымъ качествамъ черкасской породѣ скота, но, благодаря своей относительной дешевизнѣ, имѣетъ возможность поступать на скотопригонные дворы Москвы и Петербурга.

*Козы* держатся ради пуха (извѣстны, напр., тонкою работою приготовляемые изъ него т. наз. „оренбургскіе“ платки и шарфы), а также по тому, что онѣ служатъ вожаками для стадъ овецъ, которыя не двигаются съ мѣста прежде, чѣмъ не поидеть передъ ними нѣсколько козъ.

*Верблюды* (двугорбые) содержатся преимущественно въ южныхъ уѣздахъ области, такъ какъ здѣсь киргизы вынуждены перекочевывать на большія разстоянія, и верблюдъ предпочитается лошади, отличаясь своею неутомимостью для дальнихъ переходовъ, при крайней невзыскательности относительно корма и питья. Кромѣ этой пользы какъ выючнаго животнаго, верблюдъ доставляетъ киргизамъ молоко, мясо, шкуры и шерсть, а въ послѣднее время онъ находитъ себѣ примѣненіе и внѣ предѣловъ области, какъ перевозочная сила и даже употребляется при земледѣльческихъ работахъ.

Скотоводство въ области не только обезпечиваетъ матеріальное благосостояніе большей части областного населенія—киргизъ, но и опредѣляетъ бытовой и духовный складъ кочевниковъ. Степь, юрта и скоть—единственная обстановка, окружающая киргиза во всю его жизнь. Въ этой то колыбели зарождается и складывается извѣстный, свойственный только киргизу кочевнику—скотоводу образъ жизни. Скотоводческое хозяйство киргизъ въ области „примитивно“, оно—дѣтище мѣстныхъ природныхъ условій. Пока вмѣшательство человѣка замѣтнымъ образомъ не измѣнитъ послѣднія, киргизское хозяйство сохранить свою нынѣшнюю форму. Сѣверная часть области въ теченіе полугода и болѣе скована снѣгомъ, дѣлающимъ малодоступнымъ подножный кормъ на полгода. Южная часть области круглый годъ доступна скоту, находящемуся на подножномъ кормѣ. Сѣверъ богатъ, а Югъ бѣденъ покосами. Въ зависимости отъ указанныхъ природныхъ условій края, вѣками дѣйствовавшихъ на созданіе настоящей формы кочевого хозяйства, остающагося подъ вліяніемъ тѣхъ-же условій на неопредѣленное время, составъ киргизскаго скота различенъ на югѣ и на сѣверѣ. Рогатый скоть, который не умѣетъ добывать изъ подъ снѣга подножный кормъ и поэтому содержимый на сѣнѣ, на югѣ составляетъ 8—10%, на сѣверѣ 17—31% всего киргизскаго скота.

Скотоводство удовлетворяетъ всѣ насущныя потребности кочевника. Отъ своихъ стадъ киргизы получаютъ „пищу“ (свѣжее вяленое и копченое мясо—преимущественно лошадиное и баранье и молочные продукты въ свѣжемъ и квашинномъ видѣ); „питье“: („кумысъ“ и „айранъ“; первый готовится изъ молока кобылицъ, второй—изъ коровьяго и овечьяго); „одежду“: (овчина, шкура скинутыхъ жеребятъ—для верхняго платья; мерлушки для „малахая“—головной уборы; кожи для обуви; шерсть: овечья и верблюжья—для выдѣлки тонкаго и плотнаго „войлока“, и особой ткани „армячины“); „жилище“: (кошма или войлокъ, которыми покрывается юрта; приготовляемая изъ шерсти и волоса различныя принадлежности юрты и предметы ея убранства, какъ-то: веревки—„арканы“, тесьмы, ковры и пр.; часть домашней посуды—изъ выкопченныхъ кожъ, какъ-то: „саба“ и „тереукъ“—мѣшки для кумыса, „чиликъ“—ведро для воды и пр.) и, наконецъ, топливо; „кизякъ“.

Торговое и промышленное значеніе скотоводства простирается далеко за предѣлы области. Киргизская степь въ различныхъ направленіяхъ изрѣзана скотогонными трактами, по которымъ въ теченіе лѣта непрерывно двигаются партіи скота въ промышленные и торговые центры области. Почти всѣ мѣстные заводы заняты обработкой скотоводческаго сырья—сала, кожъ, овчинъ и шерсти. Первостепенный предметъ торговли на главнѣйшихъ степныхъ ярмаркахъ это—скоть и сырые продукты скотоводства.

По даннымъ (годовой) статистики общее количество скота въ отчетномъ году въ области насчитывается 2.740.381.

Въ томъ числѣ:	Лошадей	Рога-таго	Овецъ	Козъ	Свиней	Вер-блюд.	Всего
у горожанъ . . . . .	14.668	14.994	1.652	321	1.183	—	32.818
„ казаковъ . . . . .	44.867	91.382	100.810	3.282	8.157	172	251.879
„ крестьянъ . . . . .	87.712	220.221	148.855	5.364	35.550	172	497.874
„ киргизъ . . . . .	522.230	366.034	854.313	138.963	—	76.270	1.957.810
Итого . . . . .	669.477	695.631	1.105.630	147.930	44.890	76.823	2.740.381

Изъ приведенной таблицы видно, что наибольшее количество скота принадлежитъ киргизамъ, второе послѣ нихъ мѣсто въ этомъ отношеніи занимаютъ крестьяне и послѣднее казаки.

## IX.

### Обеспеченіе народнаго продовольствія.

Къ 1-му декабря отчетнаго года имѣлись хлѣбозапасныя магазины въ Омскомъ уѣздѣ въ 7 селеніяхъ, Петропавловскомъ въ 13, Кокчетавскомъ въ 24, Атбасарскомъ въ 4 и Акмолинскомъ 11, всего въ 53 селеніяхъ.

Наличность запаснаго хлѣба во всѣхъ 53 селеніяхъ области равнялась 73.759 п. 18 ф.

Согласно Высоч. утвержд. 4 іюня 1901 г. мнѣнію Государственнаго Совета, въ Акмолинской области образованъ продовольственный капиталъ для осѣдлаго населенія, по расчету одного рубля на наличную душу мужскаго пола. Капиталъ этотъ предположено было довести до нормы путемъ ежегоднаго отчисленія (начиная съ 1901 г.), изъ земскихъ сборовъ по 15.000 р. На этомъ основаніи для нуждъ продовольственнаго дѣла въ области по земской смѣтѣ 1904—1906 г.г. было назначено 36.140 р.; что въ общей сложности съ прежде поступившими отчислениями составило продовольственный капиталъ въ 81.140 руб. Для кочевого населенія въ Акмолинской области, въ свою очередь, былъ образованъ въ 1898 г. особый продовольственный капиталъ по расчету по 1 руб. на кибитку. Всѣхъ кибитокъ по раскладкѣ оказалось 81.314. Въ виду-же имѣвшейся къ тому времени наличности 69.929 руб. общественныхъ киргизскихъ суммъ, въ земскую смѣту на трехлѣтіе 1904—1906 г. для образованія полнаго продовольственнаго капитала, былъ внесенъ сборъ по 3.795 руб. въ годъ, что въ совокупности дало 81.314 руб.

Для обеспеченія продовольствіемъ киргизскаго скота, на случай неурожая травъ и бѣдственной зимы, въ киргизскихъ волостяхъ существуютъ сѣнные запасы, образуемые по кибиточной раскладкѣ, согласно общественныхъ приговоровъ. Состояніе этихъ запасовъ къ осени 1907 г. по уѣздамъ, было слѣдующее:

Въ Омскомъ у. оставалось сѣна 279.272 пуда, поступило 69.220 п., итого 348.492 п. Выдачь не было. Въ Петропавловскомъ у. оставалось 923.025 п.,

поступило 384.170 п., выдано 9.330 пуд., итого поступило 374.840 п., всего — 1.297.865. Въ Кокчетавскомъ у. по случаю неурожая травъ въ 1906 г. запаснаго сѣна къ осени текущаго года не оставалось. Поступило 338.805 пуд., выдано 179.795 пуд., оставалось на лицо 159.010 пуд. Въ Атбасарскомъ у. оставалось 575.402 п., поступило 50.630 пуд., выдано 35.640, итого поступило 14.990 пуд., всего 590.392. Въ Акмолинскомъ уѣздѣ оставалось 1.101.241 пуд., поступило 1.556.305, итого 2.657.546. Выдача не было.

## Х.

### Промышленность добывающая.

Послѣ земледѣлія и скотоводства, изъ другихъ отраслей добывающей промышленности въ Акмолинской области обращаютъ на себя вниманіе: огородничество и бахчеводство, воздѣлываніе техническихъ растений (льна, конопля и табаку), звѣроловство, птицеводство и рыболовство.

*Огородничество.* Въ городахъ у домохозяевъ имѣются небольшіе огороды и даже теплицы, въ которыхъ издавна культивируются довольно цѣнные огородныя овощи и садовыя растенія. Въ крестьянскомъ населеніи, въ каждомъ хозяйствѣ также имѣются огороды и произрастающія здѣсь овощи служатъ для улучшенія продовольствія самихъ крестьянъ, для которыхъ эта отрасль хозяйства составляетъ весьма значительное подспорье. Такъ, въ отчетномъ году въ Петропавловскомъ уѣздѣ огородничествомъ занималось 920 семействъ, собрано было огурцовъ 1.814 пуд., арбузовъ 2.735 пуд., дынь 805 п., тыквъ 95 п., моркови 6.424 п., рѣпы 104 пуд., капусты 7.200 пуд.; такимъ образомъ, преобладающими предметами огородной культуры у крестьянъ являются морковь и капуста.

Широко развито и лучше обставлено огородничество въ казачьемъ населеніи, гдѣ оно, благодаря большому спросу со стороны городскихъ жителей и внѣшнему сбыту, составляетъ важнѣйшую послѣ хлѣбопашества отрасль хозяйства. Изъ 15.170 казачьихъ семействъ огородничествомъ занимаются 10.145, или около 70%.

Для нѣкоторыхъ семействъ особенно въ пригородныхъ станицахъ этотъ промыселъ можно назвать даже главнымъ, почти вполне замѣняющимъ хлѣбопашество. Производимые здѣсь овощи (капуста, огурцы, рѣдька, рѣпа, лукъ, морковь, свекла, арбузы, дыни и проч.) не только идутъ на продажу, но въ послѣднее время служатъ предметомъ вывоза за предѣлы области. До послѣдняго времени почти всѣ овощи воздѣлывались исключительно на домашнихъ огородахъ; нынѣ же часть ихъ, подобно картофелю, стала переноситься на пашни, въ поле или на бахчи, какъ на примѣръ арбузы и дыни, воздѣлываніемъ коихъ усердно занимаются во многихъ поселеніяхъ Омскаго у. (по Иртышу) и въ Петропавловскомъ у. (въ ст. Вознесенской).

*Воздѣлываніемъ техническихъ растений* — льна, конопли и подсолнечника — занимаются какъ казаки — почти повсемѣстно, такъ и въ особенности переселенцы (въ Кокчетавскомъ и Атбасарскомъ уѣздахъ), засѣвающіе большія плантаціи означенныхъ растений ради сѣмянъ для выжимки масла и волоконъ, для приготовленія холстовъ, веревокъ и рыболовныхъ снастей. Ленъ засѣвается въ полѣ, а конопля по преимуществу въ огородахъ — конопляникахъ, причемъ послѣдніе въ нѣкоторыхъ хозяйствахъ занимаютъ площадь до 2-хъ и болѣе десятинъ.

Въ отчетномъ году казаками и крестьянами въ одномъ Кокчетавскомъ уѣздѣ посѣяно было льна 2.130 пуд., собрано 8.944 п. и конопля посѣяно 6.241 п., собрано 32.142 пуд.

*Табакководство.* Табачныхъ плантацій въ смыслѣ этого слова въ области неимѣется. Табаководство принадлежитъ по преимуществу казакамъ или вѣрнѣе казачкамъ Омскаго и Петропавловскаго уѣздовъ, съискони занимающимся имъ почти исключительно въ огородахъ, при почти полномъ отсутствіи знаній и удобреній. Засѣвается табакъ рядомъ съ другими овощами, исключительно простого сорта махорки—такъ называемый «линейскій», стоящій въ продажѣ отъ 80 коп. до 3 руб. за пудъ. Потребителями его кромѣ мѣстныхъ крестьянъ и киргизъ являются и жители сосѣднихъ губерній. Всѣхъ огородныхъ плантацій въ названныхъ уѣздахъ насчитывается до 200, въ которыхъ въ отчетномъ году было

въ уѣздахъ	посѣяно	собрано
Омскомъ . . . . .	4 фун. 21 зол.	300 пуд.
Петропавловскомъ. . . . .	1 п. 8 фун. 2 зол.	4.120 пуд.

Зачатки табаководства положены и въ нѣкоторыхъ крестьянскихъ селеніяхъ колонистами Саратовской губ., начавшими культивировать привезенныя ими съ собой табачныя сѣмена. Опытъ показалъ, что климатическія условія отвѣчаютъ требованіямъ успѣшнаго произростанія этого сорта табака.

Въ Акмолинской области водворено уже много малороссовъ, среди которыхъ на родинѣ практикуется съ успѣхомъ пчеловодство. Развитие *пчеловодства* возможно въ средней и южной части области (гдѣ мѣстами оно начинаетъ прививаться), пчеловодственные продукты (медъ и воскъ) имѣютъ постоянный и повсемѣстный спросъ, и цѣны на нихъ всегда устойчивы. Въ связи съ пчеловодствомъ находится и *садоводство*—излюбленное дѣло переселенцевъ юга, также густо расселившихся по Акмолинской степи. Въ Омскомъ у., на арендуемыхъ казачьихъ участкахъ, устроено нѣсколько образцовыхъ садовыхъ фермъ—для культивированія ягодныхъ и плодовыхъ растений, а въ селеніяхъ Кокчетавскаго у. давно уже произведены удачныя опыты садоводства.

*Звѣроловство и птицеловство.* Киргизское населеніе весьма любитъ охоту, частью какъ одно изъ немногихъ развлеченій и удовольствій степной жизни, частью-же занимается ею съ промышленною цѣлью. Благодаря мѣстнымъ топографическимъ условіямъ (гористая и частью лѣсистая поверхность средней и юго-восточной части области и обиліе озеръ въ равнинной сѣверо-западной ея части), Акмолинская степь представляетъ для охотника не малый интересъ въ разнообразіи звѣрей (медвѣдь, волкъ, лисица, заяцъ, сурокъ, барсукъ, полевая кошка, корсакъ, сайгакъ, куланъ, архаръ или каменный баранъ и др.) и птицъ (гуси, утки, лебеди, гагары, драхва, куропатки, тетерева, бульдруки и пр.). Охотой, какъ удовольствіемъ, занимаются богатые киргизы (преимущественно въ Акмолинскомъ у.). Охотники—киргизы, съ промышленною цѣлью, охотятся преимущественно съ ружьемъ или ставятъ на звѣря и птицу различнаго рода ловушки. Кромѣ киргизъ, охотой занимаются и казаки Омскаго, Петропавловскаго и Кокчетавскаго у. Точныхъ свѣдѣній о результатахъ этого промысла собрать почти невозможно; тѣмъ не менѣе, по имѣющимся свѣдѣніямъ, въ Петропавловскомъ у., считается звѣропромышленниковъ не казаковъ 232 челов., въ Кокчетавскомъ 174 чел. и добыто ими 27,621 звѣрь (преимущественно мелкіе—зайцы, сурки) и 28,329 штукъ птицъ (утокъ, гусей и гагаръ) всего на сумму 10.124 руб. 62 коп.



О размѣрахъ звѣропромышленности киргизъ можно судить отчасти по количеству разнаго рода шкуръ, сбываемыхъ на Константиновской ярмаркѣ (въ Акмолинскомъ у.). Въ отчетномъ году на означенной ярмаркѣ было продано шкуръ—звѣриныхъ: волчьихъ 3.450, лисьихъ 2.300, корсачьихъ 1.234, сурьихъ 65.000, заячьихъ 15.000, хорьковыхъ 2.140, барсучьихъ 3.000, куницъ 420 и птицъ: лебяжьихъ 700 и гагарьихъ 11.320 паръ, всего на сумму 48.550 р. Сравнивая эти данныя съ таковыми же минувшаго года, оказывается, что сбытъ шкуръ волчьихъ уменьшился на 1 т., лисьихъ на 820, корсачьихъ на 1.300, сурьихъ 20 тыс., заячьихъ 95 тыс., хорьковыхъ 1.324, барсучьихъ на 4 тыс., куницъ на 700 шт. и птицъ гагарьихъ на 1 тыс. Такое громадное уменьшеніе сбыта звѣриныхъ шкуръ наблюдается давно и нѣтъ сомнѣнія, что промыселъ этотъ при ежегодно увеличивающемся населеніи, въ недалекомъ будущемъ совершенно исчезнетъ, какъ исчезли многіе представители такихъ животныхъ, которые въ изобиліи водились прежде въ мѣстной фаунѣ.

*Рыболовство.* Въ прѣсныхъ озерахъ, рѣкахъ и старыхъ руслахъ водится разнаго рода рыба: щука, окунь, язь, нельма, налимъ, линь, сазанъ, карась и др. Рыболовство съ давнихъ поръ укоренилось среди казаковъ, какъ одинъ изъ видныхъ промысловъ, доставляющихъ предметъ продовольствія и торговаго сбыта. Особенно развито оно между казаками станицъ и поселковъ, расположенныхъ при р. Иртышѣ, богатомъ красной рыбой (осетръ, стерлядь), составляя здѣсь традиціонный промыселъ; наибольшее количество рыбной добычи относится къ 1888 г., когда только въ Омскомъ и Петропавловскомъ у.у. поймано было разной рыбы болѣе 75.000 пуд. на сумму до 50.000 руб. Въ послѣднее-же время, съ развитіемъ въ области хлѣбопашества и съ уменьшеніемъ рыбнаго богатства, рыболовство значительно сократилось. Въ отчетномъ году, болѣе или менѣе полныя свѣдѣнія о размѣрахъ рыбнаго промысла, имѣются только по Кокчетавскому у., въ которомъ рыбопромышленниковъ хозяевъ насчитывается до 415 челов., имѣющихъ для этой дѣли 300 лодокъ и 5.000 сѣтей. Поймано было бѣлой рыбы 12.318 пуд.; добыто икры 142 пуд., жиру 32 пуд. Изъ этого числа продано было рыбы 10 тыс. пуд., икры 85 п. и жиру 25 п. на сумму 8.625 руб. 11 к. По остальнымъ у.у., кромѣ лицъ казачьяго сословія, рыбопромышленностью занималось 112 челов., наловившихъ 5.420 пуд. бѣлой рыбы; продано на 3.131 р.

---

## XI.

### Промышленность фабрично-заводская.

---

Общая сумма производительности фабрикъ и заведеній въ Акмолинской области въ 1907 г. выразилась въ количествѣ 4.197.961 руб. при 5377 раб. и 1136 фабрикахъ и заведеніяхъ.

За послѣдніе годы въ области особенно развилось сливочное маслодѣліе среди жителей казачьихъ станицъ и крестьянскихъ селеній Омскаго и Петропавловскаго у. у., съ открытіемъ въ г. г. Омскѣ и Петропавловскѣ частныхъ складовъ принадлежностей молочнаго хозяйства и торговыхъ домовъ, принимающихъ машинное масло. Получая изъ этихъ складовъ сепараторы и др. принадлежности молочнаго хозяйства въ кредитъ, скотовладѣльцы въ тоже время обезпечены выгоднымъ сбытомъ машиннаго масла въ торговые дома, которые отправляютъ его въ Европейскую Россію и большую частію за-границу.

Кожевенное производство при обилии и дешевизнѣ обрабатываемаго сырья также существуетъ въ области, но находится въ неразвитомъ состояніи. По несовершенству обработки, кожи мѣстной выдѣлки не отличаются особеннымъ достоинствомъ, почему и не выдерживаютъ конкуренціи съ привознымъ кожевеннымъ товаромъ російской выдѣлки (Екатеринбурга, Казани) и сбываются преимущественно для удовлетворенія домашнихъ потребностей казачьяго, крестьянскаго и киргизскаго населенія. Большинство-же промышленниковъ находитъ болѣе удобнымъ и нехлопотливымъ закупить сырья—кожи и сбывать ихъ за предѣлы области въ виду того, что означенный предметъ сбыта, по своей дешевизнѣ и удобству укупорки, безубыточно можетъ выдержать стоимость дальняго транспорта.

Въ области наконецъ, существуютъ еще заводы: кишечныя, шерстомойныя и мыловаренныя. Но судя по незначительной суммѣ производительности, по малымъ размѣрамъ и несложному устройству, существующіе заводы можно отнести скорѣе къ разряду небольшихъ ремесленныхъ заведеній\*.) На этихъ заводахъ нѣтъ ни усовершенствованныхъ машинъ, ни специально подготовленныхъ техникувъ и все производство на нихъ исполняется небольшимъ числомъ рабочихъ.

О степени развитія фабрично-заводской промышленности по городамъ и уѣздамъ можно судить на основаніи слѣдующихъ данныхъ:

	Число промышленныхъ заведеній	Сумма производит.	Число рабочихъ
г. г. Омскъ . . . . .	101	1.242.145 руб.	861
Петропавловскъ . . . . .	125	564.560	1693
Кокчетавъ . . . . .	12	5040	69
Акмолинскъ . . . . .	41	15.820	98
У ѣ з д ы: Омскій . . . . .	61	500.140	501
Петропавловскій . . . . .	162	302.448	432
Кокчетавскій . . . . .	309	470.625	598
Атбасарскій . . . . .	63	790.113	262
Акмолинскій . . . . .	264	307.070	863

\*) Подробное описаніе устройства заводовъ и производства работъ на нихъ помѣщено въ „Обзорахъ“ 1895—97 г. г.

## ХII.

### Промышленность горнозаводская.

Въ видахъ большей ясности и наглядности свѣдѣнія, касающіяся горной и горнозаводской производительности въ Степномъ Сѣверномъ Горномъ Округѣ по Акмолинской области представляются за послѣдніе пять лѣтъ въ нижеслѣдующей таблицѣ.

	1907 г.	1906 г.	1905 г.	1904 г.	1903 г.
<i>Числилось золотопромышленниковъ</i>	12	13	14	20	18
<b>У нихъ было золотыхъ приековъ:</b>					
дѣйствующихъ . . . . .	3	4	3	3	4
недѣйствующихъ . . . . .	22	21	28	31	46
Добыто и промыто золотосодержащихъ песковъ и кварцевыхъ породъ . . . . .	8.216 п.	38.330 п.	21.325 п.	30.200 п.	383.000 п.
Добыто золота . . . . .	1 ф. 51 з. 4 д.	1 ф. 94 з. 15 д.	1 ф. 37 з. 50 д.	5 ф. 60 з. 54 д.	9 ф. 44 з. 40 д.
Среднее содержаніе золота въ 100 пуд. песку . . . . .	Кварцев. порода—3 зол. для россыпных.—26.7 д.	47,66 з.	45,3 д.	17 д.	15 д.
<i>Числилось горнопромышленниковъ владеющихъ рудниками, копаниями и заводами . . . . .</i>	3	3	5	5	5
<b>У нихъ числилось рудниковъ:</b>					
дѣйствовавшихъ . . . . .	7	2	1	7	1
недѣйствовавшихъ . . . . .	1	6	6	—	6
Съ коихъ добыто рудъ:					
мѣдныхъ . . . . .	631.370 п.	588.140 п.	640.265 п.	302.462 п.	246.163 п.
<b>Каменноугольныхъ копей:</b>					
дѣйствовавшихъ . . . . .	1	1	1	1	1
недѣйствовавшихъ . . . . .	4	4	4	12	12
Добыто каменного угля . . . . .	2.059.639 п.	1.695.974 п.	1.908.790 п.	1.362.000 п.	968.000 п.
<b>Горныхъ заводовъ числилось:</b>					
дѣйствовавшихъ . . . . .	1	1	1	1	1
Проплавлено рудъ . . . . .	508.844 п.	247.491 п.	452.160 п.	288.552 п.	144.736 п.
Получено: мѣди черновой и купферштейна . . . . .	143.561 п.	79.212 п.	140.549 п.	91.035 п.	49.238 п. 30 ф.
шпайзоффеной мѣди . . . . .	63.900 п.	45.082 п.	76.328 п.	36.511 п. 5 ф.	19.609 п. 30 ф.
чистой штыковой мѣди . . . . .	51.668 п. 10 ф.	34.926 п.	60.707 п.	30.512 п. 31 ф.	16.598 п. 24 ф.

	1907 г.	1906 г.	1905 г.	1904 г.	1903 г.
<i>Числось горнопромышленников— развѣдчиковъ . . . . .</i>	11	18	24	27	5
У нихъ на рукахъ дозволитель- ныхъ свидѣтельствъ на право развѣдокъ числилось всего . . . . .	113	52	60	63	70
Въ теченіи года выдано вновь .	60	7	32	2	12
Въ теченіи года зачислено въ казну	26	—	2	51	2
<i>Солепромышленниковъ числось .</i>	1	1	1	1	1
<b>У нихъ числилось отданныхъ въ аренду озеръ:</b>					
дѣйствовавшихъ . . . . .	1	2	1	2	1
недѣйствовавшихъ . . . . .	1	—	1	—	1
Добыто горной соли . . . . .	5.000 п.	20.000 п.	10.000 п.	5.000 п.	—
<i>Разрабатывалось мѣсторожденій строительнаго матеріала .</i>	128	55	—	—	—
<b>При чемъ добыто:</b>					
Глины: простой . . . . .	949 кб. с.	492 <sup>1</sup> / <sub>2</sub> кб. с.	101 кб. с.	206 кб. с.	3.287 кб. с.
огнеупорной . . . . .	42 кб. с.	275 кб. с.	37 кб. с.	145 кб. с.	196 кб. с.
кварца . . . . .	4.048 п.	45 <sup>8</sup> кб. с.	51 кб. с.	—	—
извести . . . . .	175.752 п.	683 кб. с.	15.000 п.	65 кб. с.	10.511 <sup>1</sup> / <sub>2</sub> кб. с.
песку . . . . .	227 <sup>1</sup> / <sub>2</sub> кб. с.	246 кб. с.	200 кб. с.	82 <sup>1</sup> / <sub>2</sub> кб. с.	1207 <sup>1</sup> / <sub>2</sub> кб. с.
камня строительнаго .	1.317 кб. с.	129 кб. с.	100 кб. с.	2.194 кб. с.	1.682 кб. с.
<b>В ы д ѣ л а н о:</b>					
Кирпича: саманнаго . . . . .	1.098.650 шт.	2.169.900 шт.	197.500 шт.	901.827 шт.	673.112 шт.
краснаго . . . . .	3.667.350 шт.	4.568.500 шт.	3.192.100 шт.	2.744.400 шт.	1.856.225 <sup>1</sup> / <sub>2</sub> шт.
огнеупорнаго . . . . .	65.995 шт.	51.787 шт.	106.314 шт.	155.000 шт.	72.673 шт.
Издѣлій . . . . .	3.000 шт.	6.050 шт.	1.800 шт.	—	5.000 шт.
<b>Обращалось рабочихъ при ра- ботахъ вообще по имянникамъ:</b>					
золотопромысловыхъ . . . . .	67	47	88	188	97
рудничныхъ . . . . .	1.318	бол. 330	бол. 200	176	223
каменноугольныхъ . . . . .	476	бол. 550	бол. 450	393	604
заводскихъ . . . . .	1.716	бол. 1.000	бол. 600	259	206
каменодомныхъ . . . . .	1.513	100	252	1.645	2.101
<b>Отработано поденщинъ при работахъ на промыслахъ:</b>					
золотыхъ . . . . .	3.681	1.991	852	3.705	2.695
рудничныхъ . . . . .	204.396	101.426	51.603	18.856	16.573
каменноугольныхъ . . . . .	75.290	94.720	80.632	22.530	56.095
заводскихъ . . . . .	185.832	253.493	146.546	27.192	34.986

	1907 г.	1906 г.	1905 г.	1904 г.	1903 г.
<b>Среднее число рабочихъ (поденщинъ) приходившихся на одинъ рабочий день при работахъ:</b>					
золотопромысловыхъ . . . . .	9	16	89	15	20
рудничныхъ . . . . .	471	290	160	100	47
каменноугольныхъ . . . . .	175	270	283	306	170
заводскихъ . . . . .	510	732	422	156	96
<b>Минимумъ произведенной платы служащимъ на промыслахъ:</b>					
золотыхъ . . . . .	1.000 р.	800 р.	7.000 р.	900 р.	600 р.
рудникахъ . . . . .	127.346 р.33к.	8.950 р.	5.000 р.	5.000 р.	2.080 р.
каменноугольн. копейхъ . . . . .	14.573 р.	13.200 р.	6.000 р.	4.000 р.	3.080 р.
заводахъ . . . . .	97.860 р.	30.380 р.	25.000 р.	8.000 р.	10.550 р.
<b>Минимумъ произведенной платы рабочимъ на:</b>					
золотыхъ промыслахъ . . . . .	4.100 р.	1.900 р.	600 р.	2.400 р.	до 2.000 р.
горныя работы . . . . .	149.338 р.30к.				
рудникахъ:		91.820 р.	63.000 р.	2.600 р.	24.225 р.
вспомогател. работы . . . . .	154.412 р.				
горныя работы . . . . .	143.719 р.				
каменноугольныхъ копейхъ:		175.442 р.	88.680 р.	45.000 р.	45.778 р.
вспомогател. работы . . . . .	28.003 р.				
заводскіе работы . . . . .	35.924 р. 47к.				
заводахъ:		274.900 р.	154.600 р.	46.000 р.	77.426 р.
вспомогател. работы . . . . .	168.614 р.				
<b>Производимаяся по мѣсячно плата служащимъ на промыслахъ:</b>					
золотопромысловыхъ . . . . .	15—50 р.	12—100 р.	15—30 р.	15—60 р.	15—40 р.
рудничныхъ . . . . .	15—175 р.	30—150 р.	30—160 р.	30—60 р.	30—100 р.
каменноугольныхъ . . . . .	27—275 р.	30—240 р.	30—200 р.	30—120 р.	30—100 р.
заводскихъ . . . . .	25—333 р.	25—150 р.	20—150 р.	15—100 р.	15—210 р.
<b>Производимаяся рабочимъ поденная плата на промыслахъ:</b>					
золотыхъ . . . . .	50 к.—1 р.	40 к.—1 р.	40—80 к.	30—60 к.	30—60 к.
рудничныхъ . . . . .	40к.—2р.50к.	30 к.—2 р.	50к.—1р.20к.	40 к.—1 р.	35к.—1р.20к.
каменноугольныхъ . . . . .	40к.—2р.50к.	40к.—1р.70к.	50 к. 2 р.	40 к.—1 р.	45—85 к.
заводскихъ . . . . .	30 к.—2 р.	50 к.—2 р.	50к.—1р.50к.	30к.—1р.50к.	75 к.—2 р.

	1907 г.	1906 г.	1905 г.	1904 г.	1903 г.
<b>Общая минимальная сумма произведенных за год всех расходов на промыслах:</b>					
золотопромысловых . . . . .	5.000 р.	3.000 р.	6.000 р.	3.300 р.	4.600 р.
рудничных . . . . .	85.870 р.	74.750 р.	70.000 р.	26.000 р.	44.000 р.
каменноугольных . . . . .	70.000 р.	98.847 р.	100.000 р.	58.000 р.	61.900 р.
заводских . . . . .	1.301.015 р. 34 к.	1.350.000 р.	480.000 р.	66.000 р.	96.500 р.
<b>Число несчастных случаев бывших съ рабочими . . . . .</b>	91	21	11	3	1
Изъ нихъ: умершихъ . . . . .	3	3	2	1	—
поправившихся . . . . .	88	18	9	2	1
<b>Паровыхъ котловъ числилось:</b>					
дѣйствовавшихъ . . . . .	16	14	17	12	11
недѣйствовавшихъ . . . . .	12	2	2	—	3
<b>Употреблено взрывчатыхъ веществъ:</b>					
динамита . . . . .	430 п. 12 ф. 26 з.	405 п. 35 ф.	269 п. 10 ф.	165 п.	84 п. 16 ф.
фитиля . . . . .	9.282 кр. 7 ар.	7.493 кр.	4.490 кр.	2.735 кр.	1.466 кр.
капсюлей . . . . .	88.458 шт.	76.522 шт.	47.244 шт.	28.538 шт.	16.623 шт.
пороха . . . . .	9 п. 20 ф.	4 п. 25 ф.	—	—	—

Какъ видно изъ вышеприведенной таблицы полного застоя не было ни въ одной промышленности и хотя не было рѣзко выдающагося подъема дѣятельности, но тѣмъ не менѣе за небольшимъ исключеніемъ постепенное развитіе горнопромышленныхъ предпріятій замѣчалось и только къ сожаленію тамъ, гдѣ такъ или иначе привлечены иностранные капиталы, въ частности же должно отмѣтить, что золотопромысловое дѣло все еще продолжаетъ болѣе и болѣе затихать, горнозаводское-же и именно производства, прикосновенныя къ добычѣ мѣди постепенно расширяются.

**Золотопромышленное дѣло.** Въ теченіи 1907 г. въ канцелярію Окружнаго Инженера поступило заявокъ 1. Отводовъ площадей подъ пріиска въ 1907 году не было. Изъ считавшихся за Г.г. золотопромышленниками въ теченіи 1907 г.— 26 пріисковъ разрабатывалось въ этомъ году лишь три пріиска. На Кокчетавскихъ пріискахъ работа по добычѣ золота производилась, какъ и въ прежніе годы преимущественно въ лѣтніе мѣсяцы, а именно съ 18 по 30 іюня, и на одномъ пріискѣ—Троицкомъ все лѣто и осень до Декабря. Добыча золота на Кокчетавскихъ пріискахъ производилась, какъ подземными (на Троицкомъ пріискѣ и участкѣ Апанды), такъ и открытыми работами (на Генріэтинскомъ пріискѣ), при чемъ собственно работа по добычѣ производилась на двухъ пріискахъ при посредствѣ старателей золотничниковъ, а на Троицкомъ пріискѣ хозяйственнымъ способомъ. Изъ приведенной ниже таблицы въ коей золотопромышленники расположены въ порядкѣ количества добытаго ими золота можно видѣть, что наибольшее количество по добычѣ было на пріискахъ (Троицкомъ) Шпрингбахъ, а наименьшее на Генріэтинскомъ пріискѣ Николаева, арендуемаго Крашенинниковымъ.

	Въ 1907 году			Въ 1906 году			Въ 1905 году					
	Число работав- шихся прис- ковъ	Добыто зо- лота			Число работав- шихся прис- ковъ	Добыто зо- лота			Число работав- шихся прис- ковъ	Добыто зо- лота		
		п.	ф.	з.		ф.	з.	д.		ф.	з.	д.
<b>На прискахъ:</b>												
Г. З. Шпрингбахъ .	1	1	39	84	1	1	35	48	—	—	—	—
М. С. Петровской .	1	—	7	7	1	—	19	45	1	1	6	75
Г. И. Крашенинниковъ	1	—	4	9	1	—	39	18	1	—	22	63
Н. М. Суринъ . .	—	—	—	—	—	—	—	—	1	—	8	8

**Горнозаводская промышленность.** Въ Акмолинской области слѣдуетъ отмѣтить два предприятия, изъ коихъ одно существуетъ съ 1854 г., а другое только что начинаетъ свое существованіе.—Первое предприятие принадлежало потомственнымъ гражданамъ Рязановымъ въ Акмолинскомъ уѣздѣ (съ 1854 до 1904 г.), а съ 1907 г. принадлежитъ Англійскому Акціонерному Обществу Спасскихъ—мѣдныхъ рудъ, центръ дѣятельности котораго Спасскій заводъ, но основаніемъ всего служить и еще долго будутъ служить запасы, единственнаго въ своемъ родѣ солиднаго въ киргизской степи мѣсторожденія мѣдныхъ рудъ Успенскаго рудника.—Второе горнопромышленное предприятие числящееся въ распоряженіи г. Фонъ-Штейна (ведущаго дѣло на англійскіе капиталы) находится въ значительномъ отдаленіи отъ 1-го и въ другомъ уѣздѣ, именно въ Атбасарскомъ вблизи границъ Тургайской области.

На промыслахъ Акціонернаго Англійскаго Общества въ 1907 г. былъ принятъ рядъ работъ по возведенію новыхъ сооружений и ремонту старыхъ, кои производились съ цѣлью достиженія улучшенія производства въ техническомъ отношеніи и съ цѣлью улучшенія быта рабочихъ. Въ общемъ, судя по доставленнымъ промысловымъ Управленіемъ Акціонернаго О-ва Спасскихъ мѣдныхъ рудъ свѣдѣніямъ, на возведеніе разныхъ зданій, сооружений, приспособленій (на Спасскомъ зав., Успенскомъ рудникѣ, Карагандинской копи), въ 1907 г. затрачено 1.410.035 р. На сооруженіе Спасо-Карагандинской узкоколейной желѣзной дороги для перевозки каменнаго угля на заводъ въ 1907 г. израсходовано—455.547 р.

**Соленопромышленность.** Соляной промышленности, какъ дающей государству доходъ въ области не существуетъ, если не считать двухъ небольшихъ горько-соленыхъ озеръ (Оразъ-Джарты-Соръ и Оразъ-Улькунъ Соръ), находящихся въ Кокчетавскомъ уѣздѣ и арендуемыхъ г. Суринымъ. Въ теченіи 1907 г. добыча горькой соли могла быть только съ одного озера Оразъ-Улькунъ-Соръ, такъ какъ соль въ озерѣ Оразъ-Джарты-Соръ была затоплена водой настолько, что добыча ея была невозможна. По засвидѣтельствуванію мѣстной полиціи изъ означеннаго озера добыто 5000 пуд. приблизительно на сумму 400 руб. при посредствѣ 8 рабочихъ.

Всѣ остальные озера (26 съ поваренной солью) предоставлены пока мѣстнымъ киргизамъ въ безвозмездное пользованіе впредь до особаго распоряженія.

### ХІІІ.

## Т о р г о в л я .

Торговля въ Акмолинской области производится трехъ родовъ: постоянная — въ городахъ и нѣкоторыхъ большихъ селеніяхъ (изъ лавокъ и торговыхъ рядовъ), мѣновая — съ киргизами (разносная и развозная) и періодическая — на ярмаркахъ.

Главнымъ пунктомъ постоянной торговли въ области являются г.г. Петропавловскъ, Омскъ и Акмолинскъ. Они служатъ какъ-бы складочными мѣстами для европейскихъ — мануфактурныхъ, бакалейныхъ, галантерейныхъ, кожевенныхъ, металлическихъ и др. и отчасти азіатскихъ товаровъ, конми снабжается мѣстное, какъ осѣдлое такъ и кочевое населеніе. Въ прочихъ же осѣдлыхъ пунктахъ производится мелочная торговля изъ лавокъ, или же на періодическихъ торжкахъ, куда собираются русскіе и киргизы съ предметами своего производства. Въ этой торговлѣ принимаютъ участіе болѣе зажиточные казаки и разночинцы, продающіе киргизамъ хлѣбъ, чай, бумажныя матеріи, посуду и др. издѣлія за деньги, въ кредитъ, или-же чаще въ обмѣнъ на скоть, кожи, овчины, шерсть и др. предметы киргизской промышленности. Въ 1907 году торговыхъ предпріятій въ области было 2896, въ томъ числѣ I-го разряда — 28, II-го — 976 и III-го — 1892, съ суммой оборота на 63.825,000 рублей; промышленныхъ предпріятій 187, въ томъ числѣ I-го разряда — 1, II-го — 1, III-го — 1, IV-го — 22, V-го — 66 и VI-го — 96 съ суммой оборота на 79.044,000 руб.

Въ Акмолинской области, какъ и въ сосѣднихъ степныхъ областяхъ, по составу населенія и особеннымъ эконоическимъ условіямъ мѣстности (преобладаніе кочевыхъ киргизъ — скотоводовъ и слабое развитіе обрабатывающей промышленности), ярмарочная торговля получаетъ особенно важное значеніе и имѣетъ своеобразный характеръ. Представляя съ одной стороны успѣшный сбытъ кочевникамъ предметовъ фабричной и заводской промышленности, а съ другой значительную выгоду въ обиліи предлагаемыхъ произведеній степи (скоть, произведенія скотоводства и степи, различныя киргизскія издѣлія и пр.) она, при непосредственномъ отношеніи между собой торгующихъ сторонъ, имѣетъ характеръ скорѣе мѣны, нежели денежнаго рынка. Вслѣдствіе этого, кромѣ постояннаго обмѣна киргизскихъ произведеній на предметъ европейской промышленности, существующаго на линіи осѣдлыхъ поселеній и въ степи, здѣсь замѣчается развитіе ярмарокъ въ тѣхъ пунктахъ, которые по времени года (глубокой осенью и зимой) или условіямъ кочеванія (лѣтомъ) служатъ мѣстами болѣе или менѣе значительнаго скопленія киргизъ съ ихъ стадами.

Въ области существуетъ болѣе 100 ярмарокъ и торжковъ, торговые обороты которыхъ простираются до 80 мил. руб., въ томъ числѣ по привозу болѣе 50 мил. и по сбыту болѣе 20 мил. — руб.

Предметы ярмарочной торговли можно раздѣлять на пять категорій: 1) скоть (лошади, рогатый, овцы); 2) сырыя произведенія скотоводства и киргизскія издѣлія (мясо, сало, кожи, овчины и козлины, шерсть, волосъ, звѣриныя шкуры, войлокъ и пр.); 3) жизненные припасы и крестьянскія издѣлія; 4) азіатскіе товары, привезенные изъ туркестанскаго края (халаты, одѣяла, ковры, бумажныя и шелковыя матеріи, сѣдельные приборы, сушеные плоды, рисъ, фисташки и пр.) и 5) европейскіе товары (заводскія и фабричныя издѣлія; стеклянная и фарфоровая посуда; кожевенныя и желѣзныя издѣлія; мануфактурныя, бакалейныя, галантерейныя, москательныя и др. товары).



Въ общей суммѣ ярмарочнаго сбыта—скоть и произведенія скотоводства составляютъ болѣе 70<sup>0</sup>/<sub>0</sub>, а европейскіе товары болѣе 20<sup>0</sup>/<sub>0</sub>. Перевѣсъ суммы сбытаемаго изъ степи скота и различныхъ его сырыхъ продуктовъ надъ суммою ввозимыхъ въ нее товаровъ составляетъ чистый денежный доходъ степи.

Существующія въ области ярмарки, по предметамъ и характеру торговли, суммѣ оборотовъ и району ихъ торговаго вліянія, могутъ быть раздѣлены на два разряда: лѣтнія и осеннія.

Изъ лѣтнихъ ярмарокъ наибольшее значеніе имѣютъ три: 1) Константиновская въ г. Акмолинскѣ, 2) Петровская въ ст. Атбасарской и 3) Таинчикульская—въ Петропавловскомъ уѣздѣ; эти ярмарки имѣютъ довольно обширный районъ вліянія и привлекаютъ къ себѣ торговцевъ не только изъ Сибири, но и изъ Россіи и Туркестанскаго края. Общая сумма оборотовъ ярмарокъ простирается до 8 мил. руб. въ томъ числѣ по привозу болѣе 3-хъ мил. руб. Главный предметъ торговли на этихъ ярмаркахъ: скоть и произведенія скотоводства и степи.

Осеннія ярмарки существуютъ на линіи казачьихъ поселеній, гдѣ киргизы, по возвращеніи на свои зимовыя стойбища, имѣютъ возможность обмѣнивать излишекъ скота и различныхъ его сырыхъ произведеній, а также и свои кустарныя издѣлія на предметъ пищи, одежды, домашней утвари и пр., каковыя предметы и составляютъ здѣсь весьма бойкую статью ярмарочной торговли. Изъ этихъ ярмарокъ болѣе важное значеніе имѣютъ 12, а именно: Знаменская въ ст. Атбасарской (27 нояб.—6 дек.), Покровская въ ст. Кокчетавской (14 сент.—1 окт.), Казанская въ ст. Зерендинской (17—24 октября), Александро-Невская—въ ст. Арыкь-Балыкской (10—24 ноября), Богородице-Рождественская въ пос. Новорыбинскомъ (1—8 сент.), Михайловская—въ ст. Прѣсновской, (1—8 ноября), Иоанновская—въ ст. Черлаковской (10—18 ноября) и Введенская—въ г. Омскѣ (15—30 ноября). Обороты этихъ ярмарокъ простираются отъ 400 до 800 тыс. руб. каждая.

Главный предметъ ярмарочной торговли—скоть и произведенія скотоводства. О размѣрахъ торговли скотомъ и продуктами скотоводства можно судить по слѣдующимъ нижеприводимымъ даннымъ. Въ теченіе 1907 г. движеніе скота и его продуктовъ черезъ главные входные ветеринарно-наблюдательные пункты выразилось слѣдующими цифрами.

	Крутоярскій пун.	Улентинскій пун.	Нельдинскій пун.
<i>скоть:</i>			
лошади . . .	70 гол.	586 гол.	5 гол.
рогатый . . .	13.665 „	17.473 „	2021 „
бараны . . .	31.413 „	44.907 „	532 „
<i>кожи:</i>			
конскія . . .	19.177 шт.	7101 „	792 „
яловыя . . .	16.353 „	5067 „	— „
овчины . . .	163.638 „	} 46.629 „	11474 „
козлины . . .	249.746 „		
верблюжья . . .	446 „	383 „	134 „
<i>шерсть:</i>			
овечья . . .	4156 пуд.	5469 пуд.	60 пуд.
верблюжья . . .	11 „	67 „	138 „
козья . . .	2 „	— „	— „
волосъ конскій	1051 „	402 „	142 „

Количество отправленного скота въ отчетномъ году исчисляется такимъ образомъ:

Название губ., обл и городовъ, въ которыхъ былъ отправленъ скотъ	Количество отправленного скота						
	Верблюдовъ	Лошадей	Крупнаго рогатаго скота	Телятъ	Овецъ и козъ	Свиней	Всего
Въ Акмолинскую область . . . . .	4	6599	213497	1972	346335	509	568916
Тургайскую . . . . .	—	568	6562	—	—	—	7130
Оренбургскую губ. . . . .	—	179	5245	22	75467	—	80913
Тобольскую „ . . . . .	—	101	28535	6	36310	—	64952
Пермскую „ . . . . .	—	427	2378	—	14990	—	17795
Уфимскую „ . . . . .	—	100	210	—	—	—	310
Петербургскую „ . . . . .	—	—	7933	—	—	82	8015
Московскую „ . . . . .	—	—	2240	—	—	—	2240
г. Хабаровскъ . . . . .	—	—	150	—	—	—	150
Тульскую . . . . .	—	—	144	—	—	—	144
Иркутскую . . . . .	—	—	1070	—	—	—	1070
Самарскую . . . . .	—	354	—	—	—	—	354
Туркестанскую . . . . .	—	—	—	—	300	—	300
Семирѣченскую . . . . .	—	130	—	—	—	—	130
Сырѣ-Дарьинскую . . . . .	—	—	—	—	1645	—	1645
<b>Итого . . . . .</b>	<b>4</b>	<b>8458</b>	<b>267964</b>	<b>2000</b>	<b>475047</b>	<b>591</b>	<b>754064</b>

По мѣсту назначенія продукты скотоводства, отправленные по желѣзной дорогѣ, распредѣлялись такъ:

Города и губерніи	М Я С О:			К О Ж И:					Ш Е Р С Т Ъ:		
	Скотское	Баранье	Солонина	Конскія	Яловья	Овчины	Козлины	Верблюжья	Овечья	Козья	Верблюжья
	П У Д О В Ъ			Ш Т У К Ъ					П У Д О В Ъ		
Акмолинская обл. . . . .	89796	61051	8705 (свинины)	191864	186327 (+ 1327 теляч.)	1440680	457516	14838	164947	1968	43054
Варшавская губ. . . . .	2478	—	—	3660	—	700	—	—	—	—	—
Воронежская . . . . .	540	71	—	—	—	—	—	—	72	—	—
Владимірская губ. . . . .	17160	644	34	—	—	1220	—	—	4183	100	—
Вятка . . . . .	1000	—	—	574	28905	23259	100	100	—	—	—
Гродненская . . . . .	—	—	—	30740	—	—	—	—	—	—	—
Забайкалье . . . . .	30275	115	228 (свинины)	—	—	—	—	—	—	—	—
Енисейская . . . . .	4210	200	—	—	—	—	—	—	—	—	—
Иркутская . . . . .	106246	5313	399 (свинины)	—	—	—	—	—	—	—	—
Казань . . . . .	95	245	—	785	350	25760	13012	—	3587	—	202

Курляндія . . . . .	—	—	—	1047	1299	126331	19500	—	—	—	453
Либава . . . . .	122733	610	—	38642	83736	194935	12600	—	—	—	—
Московская . . . . .	—	5557	6478 (свинины)	—	—	11190	—	—	—	—	—
Нижній-Новгородъ . . . . .	4948	—	—	10577	21233	84960	—	150	19048	—	1195
Пермская . . . . .	11013	12546	1322	1982	35483	73100	3690	576	5479	—	11
Оренбургская . . . . .	210	—	—	4680	7245	44150	3015	135	155	—	295
С.-Петербургская . . . . .	96603	8278	8735 (свинины)	9300	—	5820	—	300	—	500	—
Самарская . . . . .	6563	—	—	2309	—	—	—	—	—	—	—
Тобольская . . . . .	25886	18421	758	4972	15320	33974	660	240	1236	—	—
Тульская . . . . .	11940	5000	780	—	—	—	40	—	—	—	—
Томская . . . . .	838	—	300	—	—	4883	—	—	301	—	—
Ярославская . . . . .	7720	—	—	—	—	—	—	—	2527	—	—
Херсонская . . . . .	—	—	—	210	15992	2784	9000	—	—	—	—
Томбовская . . . . .	15775	3748	2000	—	767	27357	—	—	—	—	—

## XIV.

### Подати и повинности.

На основані дѣйствующихъ положеній, населеніе области облагается слѣдующими окладными государственными сборами: а) „кочевое“ кибиточною податью по разсчету 4 руб. съ кибитки, б) „осѣдлое“—сельское оброчною податью, по количеству удобной земли и в) „городское“ налогомъ съ недвижимыхъ имуществъ по ихъ оцѣнкѣ.

#### а) Кибиточная подать въ 1907 году.

	Недоимокъ		Оклада		Итого	
	Руб.	К.	Руб.	К.	Руб.	К.
Слѣдовало къ поступленію . . . . .	104.153	94	336.848	—	441.001	94
Вступило . . . . .	79.716	65	172.634	93	252.351	58
Осталось въ недоимкахъ . . . . .	24.437	29	164.213	07	188.650	36

#### б) Оброчная подать.

	Недоимокъ		Оклада		Итого	
	Руб.	К.	Руб.	К.	Руб.	К.
Слѣдовало къ поступленію . . . . .	226.299	51	159.160	32	385.459	83
Вступило . . . . .	137.911	32	39.268	26	177.179	58
Осталось въ недоимкахъ . . . . .	88.388	19	119.892	06	208.280	25

в) Налогъ съ недвижимыхъ имуществъ.

Г о р о д а .	Сумма стоимости недвижим. имущ.		Сумма причитающ. налога		Сумма поступлений	
	Руб.	К.	Руб.	К.	Руб.	К.
Омскъ . . . . .	8.118.924	—	18.817	—	6.220	87
Петропавловскъ . . . . .	1.582.222	—	3.667	—	1.090	60
Акмолинскъ . . . . .	130.000	—	301	—	95	71
Кокчетавъ . . . . .	524.245	—	1.215	—	387	47
И т о г о . . . . .	10.355.391	—	24.000	—	7.794	65

Сравнительно съ предшествовавшимъ годомъ, сумма стоимости городскихъ недвижимыхъ имуществъ увеличилась на 1.804.602 р.; увеличение это падаетъ главнымъ образомъ на г.г. Омскъ и Петропавловскъ и является результатомъ замѣтнаго расширенія этихъ городовъ въ смыслѣ возведенія новыхъ болѣе цѣнныхъ построекъ, а также вслѣдствіе увеличенія населенія и развитія мѣстной торгово-промышленной дѣятельности.

**Земскіе сборы.**

Согласно Степного Положенія 25-го марта 1891 г. съ 1894 г. установленъ областной земскій сборъ, коимъ облагаются: кочевое населеніе (по 1 руб. 80 к. съ кибитки); удобныя земли, отведенныя въ надѣль сельскихъ обществъ (42% оклада государственной оброчной подати) и недвижимыя имущества въ городахъ (33% съ суммы казеннаго палого). Означеннаго сбора съ недоимками слѣдовало къ поступленію въ отчетномъ году 383.437 руб. 11 коп.; взыскано 194.436 р. 45 к.; къ 1-му января 1908 года недовзыскано 189.000 руб. 66 коп.

**Городскіе доходы и расходы.** Въ 1907 г. городскіе доходы, дѣйствительно поступившіе и расходы, дѣйствительно произведенные, составляли:

По городамъ:	Доходы:	Расходы:
Омску . . . . .	397.858 р. — к.	397.858 р. — к.
Петропавловску . . . . .	172.095 р. 54 к.	172.095 р. 54 к.
Кокчетаву . . . . .	9.337 р. 21 к.	9.337 р. 21 к.
Акмолинску . . . . .	41.317 р. 84 к.	39.014 р. 38 к.

**XV.**

**Городское и Общественное благоустройство.**

По даннымъ Городского Общественнаго Управленія (постановленія Думъ) и матеріаламъ, имѣющимся въ дѣлахъ Областнаго Правленія, степень благосостоянія городовъ представляется въ слѣдующемъ видѣ:

**Г. Омскъ**, съ населеніемъ 85.084 душъ об. пола, административный и торгово-промышленный центръ всего Степного Края.

Расположенный на пересѣченіи желѣзно-дорожнаго и Обь-Иртышскаго пароходнаго путей сообщенія, г. Омскъ естественно служить складочно-перегрузнымъ пунктомъ какъ европейскихъ, такъ и азіатскихъ товаровъ въ Стенномъ Краѣ. Въ послѣдніе годы городъ въ различныхъ своихъ частяхъ украсился большими каменными зданіями, изъ которыхъ можно отмѣтить слѣдующія: театр, архіерейскій домъ съ церковью, консисторія, торговые московскіе ряды, городская управа. Въ виду усилившагося коннаго и грузового движенія на улицахъ, Городской Думой приступлено къ замощенію улицъ. Въ настоящее время вымощены: Чернавинскій проспектъ, Дворцовая улица и части Думской и Томской улицъ. При устьи р. Оми, раздѣляющей сѣверную и южную части города, существуетъ „желѣзный мостъ“ съ разводною частью для пропуска на зимнюю стоянку судовъ. Постройка моста производилась по контракту обществомъ Харцизскаго машиностроительнаго завода и обошлась въ 170.000 руб. Торжество освященія и открытія его для движенія происходило 7-го іюня 1903 года. Въ томъ же году въ Омскѣ устроена телефонная сѣть, а на главныхъ улицахъ и площадяхъ вмѣсто керосиновыхъ фонарей поставлены газо-калильные. Въ 1906 г. въ Омскѣ учреждена торговая Биржа.

**Г. Петропавловскъ**, съ населеніемъ 37.971 д. об. пола продолжаетъ быть главнымъ посредникомъ въ сбытѣ скотоводческаго сырья въ предѣлахъ Тобольской губ., при-Уралья и Европейской Россіи—какъ гужомъ такъ и преимущественно по желѣзной дорогѣ. Въ Петропавловскѣ въ 1903 г. закончено устройство „водопровода“ и совершено его открытіе. Выработаны обязательныя постановленія объ устройствѣ около обывательскихъ домовъ сточныхъ канавъ и тротуаровъ, а также о замощеніи главныхъ улицъ. Для пріюта бездомнаго и безработнаго населенія по инициативѣ Комитета о народной трезвости открытъ „ночлежный домъ“.

**Г. Акмолинскъ** съ населеніемъ 11.493 д. об. пола, находящійся въ глубинѣ киргизской степи, издавна извѣстенъ своей Константиновской ярмаркой и является дѣятельнымъ торговымъ центромъ и посредникомъ между Семипалатинскою областью и Семирѣчьемъ, изобилующими скотомъ и хлѣбомъ.

**Г. Кокчетавъ** съ населеніемъ 5.184 д. об. пола; главнымъ источникомъ благосостоянія мѣстныхъ жителей служитъ хлѣбопашество и торговля; второстепеннымъ — мелкія ремесла и извозъ казенной и частной клади.

**Г. Атбасаръ** съ населеніемъ 2.707 д. об. пола. Возбуждено ходатайство объ устройствѣ г. Атбасара на новомъ мѣстѣ.

### Почтовые и телеграфныя учрежденія.

Въ Акмолинской области за 1907 годъ состояло: шесть почтово-телеграфныхъ конторъ: 1) Акмолинская, 2) Атбасарская, 3) Кокчетавская, 4) Петропавловская и Омскія; 5) Почтовая и 6) Телеграфная; два почтово-телеграфныхъ отдѣленія: 1) Сандыктавское и 2) Черлакское, и семь почтовыхъ отдѣленій въ селеніяхъ: 1) Арыкъ-Балыкъ, 2) Новорыбинскомъ, 3) Прѣсновокомъ, 4) Щучинскомъ, 5) Прѣсногорьковскомъ, 6) Исиль-Куль и 7) Омскъ ж. д. Всѣ учрежденія состояли въ вѣдѣніи Омскаго почтово-телеграфнаго округа. Движеніе по нимъ почтово-телеграфной корреспонденціи въ 1907 г. по главнымъ операціямъ, показываютъ слѣдующія данныя:

1) Отправлено: денежныхъ и цѣнныхъ пакетовъ — 17.134, на сумму 13.600.454 руб.; денежныхъ переводовъ 123.495, на сумму 7.275.897 руб. и телеграммъ: „частныхъ“ 157.717, „служебныхъ“ — 52.110.

2) Получено: денежных и ценных пакетов 28.707, на сумму 21.350.499 руб. и денежных переводов 85.566, на сумму 8.464.420 руб.

**Пожары.** Пожаровъ въ отчетномъ году было 126, погорѣвшихъ дворовъ 121 и сумма убытковъ 102.623 руб. 95 коп., менѣе противъ 1906 г. на 99.197 р. 25 коп. Цифры эти слѣдуетъ признать ниже дѣйствительныхъ, такъ какъ при обширности пространства, занятаго уѣздами, не все пожары удается зарегистрировать; сумму ущерба, нанесеннаго пожарами, также не всегда возможно привести въ извѣстность.

## XVI.

### Народная нравственность.

Изъ отчета о дѣятельности судебныхъ слѣдователей области видно, что въ 1907 г. возбуждено было 1749 слѣдствій по преступленіямъ, подсуднымъ общимъ судебнымъ установленіямъ, противъ 1906 г. болѣе на 138.

По объектамъ правонарушенія означенныя слѣдствія распредѣлялись такъ:

Противъ вѣры . . . . .	17.
„ порядка государств. и обществ. управленій . . . . .	206.
„ казеннаго и частнаго имущества . . . . .	1046.
„ личности и семейства . . . . .	480.

По означеннымъ преступленіямъ привлечено было въ качествѣ обвиняемыхъ: 710 м. и 29 ж., а всего 739 человекъ.

По уѣздамъ области число слѣдствій и обвиняемыхъ распредѣлялось такъ:

	Слѣд.	Мужч.	Женщ.
Омскій у. . . . .	844	400	21
Петропавловскій у. . . . .	408	146	1
Кокчетавскій у. . . . .	112	73	4
Атбасарскій у. . . . .	69	41	—
Акмолинскій у. . . . .	316	50	3

Г.г. Омскъ и Петропавловскъ всегда отличались численностію преступленій, вслѣдствіе того, что здѣсь проживаетъ много ссыльныхъ изъ сосѣднихъ уѣздовъ Тобольской (Тюкалинскій и Ишимскій) и Томской (Каинскій) губерній, откуда они являются сюда какъ бы для заработковъ, но, по ненахожденію таковыхъ, — занимаются кражей и пр.

Въ теченіе 1907 г. мировыми судьями Акмолинской области разсмотрѣно 7023 дѣла, по которымъ привлечено было къ отвѣтственности 8480 человекъ, изъ нихъ осуждено 5231 человекъ.

По уѣздамъ области число дѣлъ, обвиняемыхъ и осужденныхъ распределяется такъ:

	Дѣлъ	Привлеч. къ отвѣтст.	Осужд.
г. Омскъ . . . . .	1544	1581	1134
у. Омскій . . . . .	1648	966	557
„ Петропавловскій . . . . .	2201	2526	1385
„ Кокчетавскій . . . . .	2075	1900	1501
„ Атбасарскій . . . . .	340	1088	139
„ Акмолинскій . . . . .	899	419	515

Въ уголовномъ отдѣленіи Омскаго Окружнаго Суда судилось 446 и осуждено 254 подсудим., изъ нихъ приговорены:

а) въ каторжныя работы . . . . .	13
б) въ арестантскія отдѣленія . . . . .	73
в) къ тюремному заключенію . . . . .	121
г) къ аресту . . . . .	41
д) къ прочимъ наказаніямъ . . . . .	6

### Насильственные и случайныя смерти.

Смертность отъ насилія и случайностей въ 1907 г. выразилась цифрою 470 болѣе противъ 1906 г. на 236.

По категоріямъ умершіе отъ насилія, случайностей и др. причинъ въ отчетномъ году раздѣляются слѣдующимъ образомъ:

отъ случайностей . . . . .	203
насильственно . . . . .	86
скоропостижно . . . . .	66
самоубійцы . . . . .	18
найденныя мертвыя тѣла . . . . .	15
умершіе отъ др. причинъ . . . . .	82

## XVII.

### Народное здравіе.

Медицинская часть въ области находится въ вѣдѣніи четырехъ вѣдомствъ: 1) Военнаго—для казачьяго населенія, 2) Министерства Внутр. Дѣлъ—для городского, крестьянскаго и киргизскаго населенія, 3) Главнаго Управленія Земледѣлія и Землеустройства—для переселенцевъ, и 4) Путей Сообщенія—для желѣзныхъ дорогъ и водныхъ сообщеній.

Врачебный персоналъ въ Сибирскомъ казачьемъ войскѣ, на основаніи Высочайше утвержденного 24-го мая 1891 г. положенія Военнаго Совѣта состоитъ изъ 2-хъ старшихъ врачей (1-го и 2-го военныхъ отдѣловъ) и 3-хъ участковыхъ. Въ распоряженіе каждаго врача полагаются—старшій фельдшеръ, повивальная бабка и младшіе фельдшера по числу станицъ.

По гражданскому вѣдомству къ концу отчетнаго года въ области состояло врачей—мужчинъ 40, врачей женщинъ 4, фельдшеровъ 57, фельдшерицъ 11, акушеровъ и повивальныхъ бабокъ 11, зубныхъ врачей 7, дантистовъ—2, фармацевтовъ—22.

По мѣсту службы медицинско-фармацевтической персоналъ распределяется въ области такъ:

Города и уѣзды	Врачей		Фельдше- ровъ		Акушеровъ и повив. ба- бокъ	Зубныхъ врачей	Дантистовъ	Фармацев- товъ
	Муж.	Жен.	Муж.	Жен.				
Омскъ . . . . .	22	2	7	5	3	7	1	16
Омскій у. . . . .	2	—	4	1	—	—	—	—
Петропавловскъ . . . . .	9	1	11	4	4	—	1	4
Петропавловскій у. . . . .	2	—	9	—	—	—	—	—
Кокчетавскій у. . . . .	1	—	7	—	—	—	—	1
Атбасарскій у. . . . .	1	—	6	—	—	—	—	—
Акмолинскій у. . . . .	3	1	13	1	4	—	—	1
Итого . . . . .	40	4	57	11	11	7	2	22

Больничную статистику за отчетный годъ можно представить въ слѣдую-щемъ видѣ:

Больницы и приемные покои	Число кро- ватей	Осталось къ 1-му ян- варя отч. г.	Прибыли въ отчетномъ году	Умерло въ отчетномъ году	Осталось къ 1-му января 1908 года	Число про- веденныхъ дней
1) Омская городская больница . . . . .	95	45	2189	464	65	25477
2) Родильный пріютъ . . . . .	5	5	177	2	—	1133
3) Акмолинская областная больница для душевно-больныхъ . . . . .	30	21	50	1	25	8882
4) Петропавловская город. больн. . . . .	20	24	721	55	31	11519
5) Петропавлов. родильный домъ . . . . .	2	—	144	2	1	1109
6) Петропавловск. уѣзд. больница . . . . .	10	8	97	12	6	3324
7) Акмолинскій городской приемный покой . . . . .	2	1	34	2	3	602
8) Акмолин. уѣздн. приѣмн. покой . . . . .	8	7	184	10	7	2661
9) Кокчетавская уѣздн. больница . . . . .	16	18	215	13	9	4092
10) Балкашинскій приемный покой . . . . .	5	2	67	—	1	874
11) Кривоозерный приемный покой . . . . .	5	1	48	5	—	606
12) Атбасар. уѣздн. приѣмн. покой . . . . .	5	5	113	9	7	1518
13) Явленскій приемный покой . . . . .	5	5	140	5	8	1928



Заболѣваемость населенія въ отчетномъ году по области представляется въ слѣдующихъ цифрахъ: всего зарегистрировано 4540 больныхъ, пользовавшихся въ больницахъ а) врачами 4.498 и в) фельдшерами 42.

Число больныхъ зарегистрированныхъ въ амбулаторіяхъ 182.090, въ томъ числѣ а) завѣдуемыхъ врачами 95.061 и фельдшерами в) 87.029

Для оказанія врачебной помощи бѣднѣйшимъ жителямъ г. Омска и приѣзжимъ крестьянамъ съ 1899 г. существуетъ въ г. Омскѣ амбулаторная лечебница Общества „Краснаго Креста“.

Свѣдѣнія о служебномъ персоналѣ и дѣятельности аптекъ въ области могутъ быть представлены въ слѣдующей таблицѣ:

Наименованіе аптекъ	Число фар-мацевтовъ	Число аптекарскихъ учениковъ	Число рецептовъ	Выручен. по нимъ сумма		По ручной продажѣ выручено	
				Руб.	К.	Руб.	К.
Омскаго медич. Общества	6	2	22927	13879	33	41170	65
М. Эльсонъ	1	1	771	472	33	350	53
И. Ф. Явельбергъ	3	1	296	169	59	356	1
Ө. Розенплентера	4	1	14670	6872	40	2817	25
Ново-Омская аптека	2	1	17605	8127	87	2547	38
Петропавловская аптека Эберта	3	—	15134	8440	32	2740	31
Петропавловская апт. Розенплентера	1	—	5281	2713	59	1672	36
Акмолинская сельская аптека	1	—	3179	1907	19	2482	47
Кокчетавская	1	—	430	227	64	1785	25
Итого	22	6	80293	42808	26	53374	96

*Оспопрививаніе.* Въ теченіе 1907 г. оспопрививаніе выразилось слѣдующими цифрами. Всего сдѣлано прививокъ въ г. Омскѣ 2.861, Петропавловскѣ 467, Акмолинскѣ 172, Кокчетавѣ 173; въ уѣздахъ: Омскомъ 3.089, Петропавловскомъ 3.366, Акмолинскомъ 6.446, Кокчетавскомъ 4.621 и Атбасарскомъ 3.150, всего 24.345.

## XVIII.

### Ветеринарная часть.

Въ 1907 году наличный ветеринарный персоналъ области состоялъ изъ областного ветеринарнаго инспектора, 28 ветеринарныхъ врачей и 47 ветеринарныхъ фельдшеровъ. Весь персоналъ распредѣлялся слѣдующимъ образомъ: на скотопрогонныхъ пунктахъ—17 врачей и 26 фельдшеровъ; въ уѣздахъ—участко-

выхъ врачей 3 и фельдшеровъ 7. Кромѣ того, ветеринарныхъ врачей военного вѣдомства было 2, съ мѣстожительствомъ въ г. Омскѣ—для населенія Сибирскаго казачьяго войска.

Въ отчетномъ году ветеринаршымъ персоналомъ области было осмотрѣно 754.064 головъ промышленнаго скота, въ томъ числѣ лошадей 8.458, крупнаго рогатаго скота 267.964, телятъ 2.000, овецъ и козъ 474.962, свиней 591 и верблюдовъ 4.

Весь осмотрѣнный промышленный скотъ былъ пригнанъ изъ областей: Акмолинской въ количествѣ 609.948 головъ, изъ Семипалатинской—103.271 гол., Семирѣченской—23.334, Тургайской—17; губерній: Тобольской 11.519 головъ, Томской—2.015, Оренбургской—30 и изъ Китайскихъ предѣловъ—3.930 головъ.

Осмотрѣнный и пригнанный въ 1907 г. въ Акмолинскую обл. промышленный скотъ былъ отправленъ въ области: Акмолинскую—въ количествѣ 568.916 гол., Тургайскую—7.130, Семирѣченскую—130, Сыръ-Дарьинскую—1.645, Приморскую—150, Туркестанскую—300 и губерній: Оренбургскую—80.913 головъ, Тобольскую—64.952, Пермскую—17.795, Уфимскую—310, Петербургскую—8.015, Московскую—2.240, Тульскую—144, Иркутскую—1.070 и Самарскую—354.

Въ теченіи 1907 г. въ Акмолинской области было убито промышленнаго скота на общественныхъ и частныхъ бойняхъ, на салганахъ и др. мѣстахъ для продовольствія населенія и отправки въ другія мѣстности—256.326 головъ, въ томъ числѣ: крупнаго рогатаго скота 106.466 головъ, телятъ 1.140, овецъ и козъ 146.264, свиней 442 и лошадей 2.014 головъ.

За отчетный годъ въ области констатированы слѣдующія повальные и заразительныя болѣзни на промышленномъ крупномъ рогатомъ скотѣ: 1) повальное воспаленіе легкихъ, 2) Сибирская язва, 3) ящуръ и 4) чесотка. Заболѣло отъ названныхъ болѣзней 883 гол., пало—14, убито: больныхъ 100 и подозрительныхъ 17 гол.

Въ 1902 г. въ г. Омскѣ устроена лечебница домашнихъ животныхъ и кузница при ней съ цѣлю приучать населеніе къ рациональной ковкѣ лошадей. Построенная скотолечебница содержится на средства ярмарочнаго сбора со скота. Завѣдываніе скотолечебницей и кузницей возложено на одного изъ ветеринарныхъ врачей области. Для приѣма, леченія и содержанія больныхъ животныхъ установлены соотвѣтствующія правила.

---

## XIX.

### Народное образованіе и благотворительность.

Существующія въ Акмолинской области учебныя заведенія подраздѣляются на три группы: 1) среднія, 2) низшія и 3) спеціальныя.

*Въ среднимъ* учебнымъ заведеніямъ принадлежатъ въ г. Омскѣ: Кадетскій Корпусъ, основанный первоначально подъ именемъ „Войскаго училища“ въ 1813 г., 5 гимназій, изъ нихъ 3 казенныя: (Мужская и двѣ Женскія гимназіи) и 2 частныя Женскія гимназіи (последнія не имѣютъ пока полного количества классовъ); Учительская Семинарія; Женское Епархіальное училище (имѣетъ пока 3 класса); въ г. Петропавловскѣ—Реальное училище и Женская гимназія.

*Въ низшимъ* учебнымъ заведеніямъ принадлежатъ: городскія училища, приходскія, сельскія и церковно-приходскія школы.

Городскихъ училищъ въ отчетномъ году состояло 6, изъ нихъ было 2 пятиклассныхъ, 2 четырехклассныхъ и 2 трехклассныхъ, при наличности учащихся 891. Приходскихъ и сельскихъ школъ состояло 134, изъ нихъ 25 относятся къ городскимъ и 109 къ сельскимъ. Общее число учащихся въ начальныхъ школахъ было 8.660 челов.: 6.516 мальчиковъ и 2.144 дѣвоч. Общее число учащихся въ начальныхъ школахъ состояло изъ 382 человекъ: 278 учителей и 104 учительницъ.

На содержаніе начальныхъ училищъ въ области въ 1907 г. было израсходовано изъ Государственнаго Казначейства 92.918 руб., изъ земскихъ сборовъ 8.790 р., изъ городскихъ суммъ 34.467 р. и др. источниковъ 7.717 р. 40 к., а всего 142.892 р. 40 к.

Церковно-приходскихъ школъ въ отчетномъ году въ области было 57, изъ нихъ 2 двухклассныя школы съ 437 учащимися обоюго пола, 53 одноклассныя съ 3.095 учащимися об. пола и 2 воскресныя съ 128 учащимися об. пола. Общее число учащихся было 3.660 человекъ и число учащихся 110 человекъ. На содержаніе означенныхъ школъ было израсходовано 16.795 руб.

Къ спеціальнымъ школамъ: относятся низшее Механико-Техническое училище съ 98 учащимися, Центральная Фельдшерская школа 109 учащ., Ветеринарная Фельдшерская школа 39 учащ., Желѣзно-дорожное технич. училище 90 учащ. (ст. Омскъ) и Лѣсное училище Вѣдомства Мин. Земл. и Гос. Имуществъ 18 уч. (въ Кокчетавскомъ уѣздѣ).

Въ городахъ Омскѣ, Кокчетавѣ, Акмолинскѣ существуютъ различныя 1) благотворительныя общества и учрежденія, а также 2) общества попеченія о начальномъ образованіи. Цѣль первыхъ обществъ составляютъ дѣла благотворительности въ самомъ широкомъ смыслѣ, — послѣднихъ оказаніе не только матеріальной помощи школамъ и учащимся, но и возможно широкое содѣйствіе развитію начального образованія и грамотности среди мѣстнаго населенія, путемъ устройства школъ, читаленъ и чтеній.

#### Благотворительныя учрежденія въ г. Омскѣ.

- 1) «Убѣжище для бѣдныхъ дѣтей». Содержится на средства Омскаго Благотворительнаго Общества. Помѣщается на Бутырскомъ форш. Тобольская ул., въ собствен. домѣ.
- 2) «Ольгинскій пріютъ трудолюбія для дѣтей сиротъ». Находится подъ Августѣйшимъ покровительствомъ Государыни Императрицы Александры Феодоровны. Предсѣдательница — супруга Акмолинскаго Губернатора *М. В. Лосевская*. Въ пріютѣ призрѣваются 24 мальчика и 50 дѣвочекъ, преимущественно дѣти переселенцевъ. Существуетъ съ 1892 г.
- 3) «Пріютъ для арестанскихъ дѣтей». Помѣщается на Тарской ул. въ собствен. домѣ. Содержится на счетъ Правленія Омскаго Попечительства объ арестантскихъ дѣтяхъ.
- 4) «Городская Общественная Богадѣльня», существ. съ 1871 г. Помѣщается на Бутырскомъ форш., въ обществен. домѣ и содержится на городскія суммы.
- 5) «Ночлежный домъ» въ г.г. Омскѣ и Петропавловскѣ.
- 6) «Переселенческій Благотворительный Комитетъ» (сиротопитательное заведеніе).
- 7) «Столовая для безработныхъ», субсидируемая Попечительствомъ о народной трезвости.
- 8) «Дешевая столовая Г-жи Хвориновой».
- 9) «Амбулаторная лечебница Краснаго Креста». Содержится на средства Россійскаго Общества Краснаго Креста (уг. Аптечной и Почт. ул. соб. домъ).

### Благотворительныя Общества.

- 1) «Омское Благотворительное Общество, состоящее под Высочайшимъ покровительствомъ Государыни Императрицы». Предсѣдательница — супруга Степного Генераль-Губернатора *А. В. Надарова*.
- 2) «Центральный Комитетъ мѣстныхъ отдѣловъ Общества повсемѣстной помощи пострадавшимъ на войнѣ солдатамъ и ихъ семьямъ».
- 3) «Степное Окружное Управление Россійскаго Краснаго Креста».
- 4) «Состоящее подъ Августѣйшимъ покровительствомъ Императрицы Александры Ѳеодоровны Комитетъ по присканію мѣсть воинскимъ чинамъ, пострадавшимъ на войнѣ съ Японіей».
- 5) «Акмолинскій Областной Комитетъ Попечительства о тюрьмахъ».
- 6) «Акмолинскій Областной Комитетъ Попечительства о народной трезвости».
- 7) «Омское Окружное Правленіе благотворительнаго общества Судебн. Вѣдом.».
- 8) «Омское Епархіальное Попечительство о бѣдныхъ духовнаго званія».
- 9) «Общество вспомошествованія недостаточнымъ ученицамъ Омской Женской Гимназіи».
- 10) «Общество вспомошествованія недостаточнымъ ученикамъ Омской Мужской Гимназіи».
- 11) «Общество попеченія о начальномъ образованіи въ г.г. Омскѣ, Кокчетавѣ и Акмолинскѣ».
- 12) «Общество вспомошествованія учащимъ и учившимъ въ Акмолин. обл.».
- 13) «Уполномоченный попечительства о слѣпыхъ».
- 14) «Омскій Отдѣлъ Россійскаго Общества покровительства животныхъ».
- 15) «Акмолинское Окружное Правленіе спасенія на водахъ». Существуетъ съ 1874 г. Предсѣдатель Акмолинскій Губернаторъ *В. С. Лосевскій*.
- 16) «Общество вспомошествованія бѣднымъ при римско-католической церкви».
- 17) «Общество пособія бѣднымъ роженицамъ».

### Разныя Общества.

- 1) «Западно-Сибирскій Отдѣлъ Императорскаго Русскаго Географическаго Общества». Сущств. съ 1877 г.
- 2) «Омскій Епархіальный Комитетъ Православнаго Миссіонерскаго Общества». Сущ. съ 1895 г. Предсѣдатель Епископъ Гавріиль Омскій и Семипалатинскій.
- 3) «Омское Епархіальное Братство».
- 4) «Омское Отдѣленіе Императорскаго Русскаго Музык. Общ.».
- 5) «Омское Драматическое Общество».
- 6) «Омское Медицинское Общество».
- 7) «Омское Общество ветеринарныхъ врачей».
- 8) «Омскій Отдѣлъ Московскаго Общ. Сельскаго Хозяйства».
- 9) Общество потребителей «Самопомощь». Сущ. съ 1895 г.
- 10) «Омское Вольно-Пожарное Общество». Сущ. съ 1895 г.
- 11) «Общество любителей конскаго бѣга».
- 12) «Общество правильной охоты». Сущ. съ 1892 г.
- 13) «Омскій кружокъ любителей шахматной игры».
- 14) «Латышское Общество пѣнія».
- 15) «Британское и Иностранное Библейское Общество». Сущ. съ 1897 г.
- 16) «Состоящее подъ покровительствомъ Его Императорскаго Высочества Великаго Князя Константина Константиновича Омское Общество Хоругвеносцевъ». Сущ. съ 1897 г.

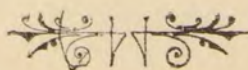



**ВЪДОМОСТЬ № 1.**  
**О ПОСѢВѢ И СБОРѢ ХЛѢБОВЪ**  
**въ Акмолинской области.**

**За 1907 годъ.**

У ъ з д ы:	П о с ѣ я н о п у д о в ъ						С н я т о п у д о в ъ					
	Ржи	Яровой пшеницы	Ячменя	Проса	Овса	Картофеля	Ржи	Яровой пшеницы	Ячменя	Проса	Овса	Картофеля
<b>О м с к і й</b>												
Казаками . . . . .	— *)	—	—	—	—	—	—	—	—	—	—	—
Крестьянами . . . . .	7960	139360	14115	979	35600	40672	47760	1114880	101628	26433	178000	95325
Киргизами . . . . .	—	—	—	—	2304	—	—	69952	—	—	11747	—
И т о г о . . . . .	7960	146450	14115	979	37904	40672	47760	1184832	101628	26433	189747	95325
<b>Петропавловскій</b>												
Казаками . . . . .	252	31595	1060	132	26561	1473	9472	445331	23613	1417	298169	27835
Крестьянами . . . . .	1279	219787	9617	1197	85970	47520	14593	2134978	51423	38434	407097	156983
Киргизами . . . . .	—	42913	—	1538	44706	—	—	412455	—	14280	244415	—
И т о г о . . . . .	1531	294295	10677	2867	157237	48993	24065	2992764	75036	54131	949681	184818
<b>Кокчетавскій</b>												
Казаками . . . . .	3456	101318	9415	234	59348	5577	19940	649387	72335	4431	294802	49625
Крестьянами . . . . .	4060	557628	35567	1989	140710	74518	39247	3301870	159640	35130	632320	196749
Киргизами . . . . .	—	14950	—	—	4960	—	—	37390	—	—	9948	—
И т о г о . . . . .	7516	673896	44982	2223	205018	80095	59187	3988647	231975	39561	937070	246374
<b>Атбасарскій</b>												
Казаками . . . . .	—	8706	12	—	1476	350	—	108080	140	—	17220	750
Крестьянами . . . . .	20	130050	6911	900	32368	12864	180	1087038	42580	18709	110715	141900
Киргизами . . . . .	—	18850	120	5	4416	—	—	769764	750	245	2423	—
И т о г о . . . . .	20	157606	7043	905	38260	13214	180	1964882	43470	18954	130358	142650
<b>Акмолинскій</b>												
Казаками . . . . .	—	3410	125	—	880	84	—	176720	6400	—	28755	130
Крестьянами . . . . .	97	132460	11440	1393	29427	16309	561	1351119	162154	41251	229193	215442
Киргизами . . . . .	—	40645	1684	1294	11156	—	—	491255	16036	23583	82854	—
И т о г о . . . . .	97	176515	13249	2687	41463	16393	561	2019094	184590	64834	340802	215572
<b>В с е г о:</b>												
Казаками . . . . .	3708	145029	10612	366	88265	7484	29412	1379518	102488	5848	638946	78340
Крестьянами . . . . .	13416	1179285	77650	6458	324075	191883	131753	8989885	517425	159947	1557325	806399
Киргизами . . . . .	—	124448	2004	2837	67542	—	—	1780816	16786	38108	351387	—
И т о г о . . . . .	17124	1448762	90266	9661	479882	199367	161165	12150219	636699	203913	2547658	884739

\*) Посѣяно четвертей „озимаго“ 776, „ярового“ 9,409; собрано—озимаго 9,399, ярового 70,356.





# ВЪДОМОСТЬ № 2.

## О СКОТОВОДСТВѢ

въ Акмолинской области.

За 1907 годъ.

У ѣ з д ы.		Лошадей	Рогатаго	О в е ц ь	К о з ь	С в и н е й	Верблюдовъ	В С Е Г О
<b>Омскій:</b>	у горожанъ . . . .	4310	4960	760	151	458	—	10639
	» казаковъ . . . .	23757	51713	63710	2100	4327	30	145637
	» крестьянъ . . . .	11570	30565	13332	2612	7245	12	65336
	» киргизъ . . . .	56714	50740	49242	9489	—	741	166926
	<b>И т о г о . . . .</b>	<b>96351</b>	<b>137978</b>	<b>127044</b>	<b>14352</b>	<b>12030</b>	<b>783</b>	<b>388538</b>
<b>Петропавловскій:</b>	у горожанъ . . . .	5320	4588	298	65	440	—	10711
	» казаковъ . . . .	9254	15844	19714	497	692	178	46179
	» крестьянъ . . . .	19597	51228	31266	488	9084	35	111698
	» киргизъ . . . .	74336	74651	77165	26178	—	15	252345
	<b>И т о г о . . . .</b>	<b>108507</b>	<b>146311</b>	<b>128443</b>	<b>27228</b>	<b>10216</b>	<b>228</b>	<b>420933</b>
<b>Кончатавскій:</b>	у горожанъ . . . .	3509	1747	355	3	210	—	5824
	» казаковъ . . . .	8429	21724	16861	575	3112	18	50719
	» крестьянъ . . . .	27417	67432	65058	1538	9868	67	171380
	» киргизъ . . . .	106229	72408	110234	19313	—	785	308969
	<b>И т о г о . . . .</b>	<b>145584</b>	<b>163311</b>	<b>192508</b>	<b>21429</b>	<b>13190</b>	<b>870</b>	<b>536892</b>
<b>Атбасарскій:</b>	у казаковъ . . . .	2723	3120	465	60	26	45	6439
	» крестьянъ . . . .	20666	30893	18796	297	3846	58	74556
	» киргизъ . . . .	82603	45250	257787	19717	—	31935	437292
	<b>И т о г о . . . .</b>	<b>105992</b>	<b>79263</b>	<b>277048</b>	<b>20074</b>	<b>3872</b>	<b>32038</b>	<b>518287</b>
	<b>Акмолинскій:</b>	у горожанъ . . . .	1529	3699	239	102	75	—
» казаковъ . . . .		704	1981	60	50	—	—	2905
» крестьянъ . . . .		8462	40103	20403	429	5507	110	74904
» киргизъ . . . .		202348	122985	359885	64266	—	42794	792278
<b>И т о г о . . . .</b>		<b>213043</b>	<b>168768</b>	<b>380587</b>	<b>64847</b>	<b>5582</b>	<b>42904</b>	<b>875731</b>
<b>В с е г о:</b>	у горожанъ . . . .	14668	14994	1652	321	1183	—	32818
	» казаковъ . . . .	44867	94382	100810	3282	8157	381	251879
	» крестьянъ . . . .	87712	220221	148855	5364	35550	172	497874
	» киргизъ . . . .	522230	366034	854313	138963	—	76270	1957810
	<b>И т о г о . . . .</b>	<b>669477</b>	<b>695631</b>	<b>1105630</b>	<b>147930</b>	<b>44890</b>	<b>76823</b>	<b>2740381</b>



# 1-е приложение къ вѣдомости № 2-й

о количествѣ осматрѣннаго промышленнаго скота

въ Акмолинской области.

За 1907 годъ.

Названіе пунктовъ осмотра скота	КОЛИЧЕСТВО СМОТРѢННАГО ПРОМЫШЛЕННАГО СКОТА						
	Верблюдовъ	Лошадей	Крупнаго рога- таго скота	Телятъ	Овецъ и козъ	Свиней	Всего
<b>Омскій уѣздъ:</b>							
г. Омскъ . . . . .	—	—	28.927	432	15.732	136	45.312
ст. „Омскъ“ Сиб. ж. д. . . . .	—	—	13.522	126	520	—	14.168
„ Исиль-Куль“ . . . . .	—	—	10.800	90	1207	161	12.258
Итого по уѣзду . . . . .	—	—	53.249	648	17.459 85 ягн.	297	71.738
<b>Петропавловскій уѣздъ:</b>							
гор. Петропавловскъ . . . . .	—	286	45.377	360	49.839	156	96.018
4-й ветер. лечебный участокъ . . . . .	—	—	3717	—	23.922	—	27.639
5-й „ „ „ . . . . .	—	1198	4759	16	408	—	6381
ст. Прѣсновская . . . . .	—	1265	25.750	3	16.013	—	43.031
„ Прѣсногорьковская . . . . .	—	—	14.636	3	12.708	—	27.347
Станція „Петропавловскъ“ . . . . .	—	—	25.140	127	18.800	138	44.205
Итого по уѣзду . . . . .	—	2749	119.379	509	121.690	294	244.621
<b>Кокчетавскій уѣздъ:</b>							
г. Кокчетавъ . . . . .	—	613	4843	—	28.495	—	33.951
8, 9 и 10 ветеринарно-врач участки . . . . .	—	—	8250	—	8270	—	15.520
Итого по уѣзду . . . . .	—	613	13.093	—	36.765	—	50.471
<b>Атбасарскій уѣздъ:</b>							
Станица Атбасарская . . . . .	—	673	16.973	22	100.784	—	118.452
XII-й ветеринарно-лечебн. участокъ . . . . .	4	13	21	—	1648	—	1686
Итого по уѣзду . . . . .	4	686	16.994	22	102.432	—	120.138
<b>Акмолинскій уѣздъ:</b>							
гор. Акмолинскъ . . . . .	—	2827	25.242	664	77.004	—	105.737
Городская скотобойня . . . . .	—	870	2679	23	22.739	—	26.311
Итого по уѣзду . . . . .	—	3697	27.921	687	99.743	—	132.048
<b>Ветеринарная охранно-карантинная линія:</b>							
Поселокъ Крутойарскій . . . . .	—	70	13.665	55	31.413	—	45.203
Урочище Уленты . . . . .	—	586	17.473	70	44.907	—	63.036
„ Каргалы . . . . .	—	52	4169	9	20.021	—	24.251
„ Нельды . . . . .	—	5	2021	—	532	—	2558
Итого по охранной линіи . . . . .	—	713	37.328	134	96.873	—	135.048
В С Е Г О по области . . . . .	4	8458	267.964	2000	474.962 85 ягн.	591	754.064

РАСПИСКАНИЕ ПО ПОСЛЕДНИМ ЧЕКАМ

№ чека	Сумма	Дата	Получатель	Итого
1	10000	1911	Иванов	10000
2	500	1912	Петров	500
3	2000	1913	Сидоров	2000
4	100	1914	Климов	100
5	1000	1915	Васильев	1000
6	5000	1916	Смирнов	5000
7	1000	1917	Иванов	1000
8	2000	1918	Петров	2000
9	1000	1919	Сидоров	1000
10	500	1920	Климов	500
11	1000	1921	Васильев	1000
12	1000	1922	Смирнов	1000
13	1000	1923	Иванов	1000
14	1000	1924	Петров	1000
15	1000	1925	Сидоров	1000
16	1000	1926	Климов	1000
17	1000	1927	Васильев	1000
18	1000	1928	Смирнов	1000
19	1000	1929	Иванов	1000
20	1000	1930	Петров	1000
21	1000	1931	Сидоров	1000
22	1000	1932	Климов	1000
23	1000	1933	Васильев	1000
24	1000	1934	Смирнов	1000
25	1000	1935	Иванов	1000
26	1000	1936	Петров	1000
27	1000	1937	Сидоров	1000
28	1000	1938	Климов	1000
29	1000	1939	Васильев	1000
30	1000	1940	Смирнов	1000
31	1000	1941	Иванов	1000
32	1000	1942	Петров	1000
33	1000	1943	Сидоров	1000
34	1000	1944	Климов	1000
35	1000	1945	Васильев	1000
36	1000	1946	Смирнов	1000
37	1000	1947	Иванов	1000
38	1000	1948	Петров	1000
39	1000	1949	Сидоров	1000
40	1000	1950	Климов	1000
41	1000	1951	Васильев	1000
42	1000	1952	Смирнов	1000
43	1000	1953	Иванов	1000
44	1000	1954	Петров	1000
45	1000	1955	Сидоров	1000
46	1000	1956	Климов	1000
47	1000	1957	Васильев	1000
48	1000	1958	Смирнов	1000
49	1000	1959	Иванов	1000
50	1000	1960	Петров	1000
51	1000	1961	Сидоров	1000
52	1000	1962	Климов	1000
53	1000	1963	Васильев	1000
54	1000	1964	Смирнов	1000
55	1000	1965	Иванов	1000
56	1000	1966	Петров	1000
57	1000	1967	Сидоров	1000
58	1000	1968	Климов	1000
59	1000	1969	Васильев	1000
60	1000	1970	Смирнов	1000
61	1000	1971	Иванов	1000
62	1000	1972	Петров	1000
63	1000	1973	Сидоров	1000
64	1000	1974	Климов	1000
65	1000	1975	Васильев	1000
66	1000	1976	Смирнов	1000
67	1000	1977	Иванов	1000
68	1000	1978	Петров	1000
69	1000	1979	Сидоров	1000
70	1000	1980	Климов	1000
71	1000	1981	Васильев	1000
72	1000	1982	Смирнов	1000
73	1000	1983	Иванов	1000
74	1000	1984	Петров	1000
75	1000	1985	Сидоров	1000
76	1000	1986	Климов	1000
77	1000	1987	Васильев	1000
78	1000	1988	Смирнов	1000
79	1000	1989	Иванов	1000
80	1000	1990	Петров	1000
81	1000	1991	Сидоров	1000
82	1000	1992	Климов	1000
83	1000	1993	Васильев	1000
84	1000	1994	Смирнов	1000
85	1000	1995	Иванов	1000
86	1000	1996	Петров	1000
87	1000	1997	Сидоров	1000
88	1000	1998	Климов	1000
89	1000	1999	Васильев	1000
90	1000	2000	Смирнов	1000

## 2-е Приложение къ вѣдомости № 2-й.

о количествѣ пригнаннаго промышленнаго скота въ Акмолинскую область за 1907-й годъ.

Название губерний, областей и иностранных государств, изъ которыхъ былъ пригнанъ скотъ.	Количество пригнаннаго промышленнаго скота.						В С Е Г О.
	Верблюдовъ.	Лошадей.	Крупнаго рогатаго скота.	Телятъ.	Овецъ и козъ.	Свиней.	
Изъ Акмолинской обл. . . . .	—	7901	222826	1802	376834	585	609948
„ Семирѣченской „ . . . . .	—	139	12053	—	11142	—	23334
„ Тургайской „ . . . . .	4	13	—	—	—	—	17
„ Тобольской губер. . . . .	—	1	10788	64	660	6	11519
„ Томской „ . . . . .	—	—	—	—	2015	—	2015
„ Китайскихъ предѣловъ . . . . .	—	65	3865	—	—	—	3930
„ Оренбургской губ. . . . .	—	30	—	—	—	—	30
„ Семипалатинской обл. . . . .	—	309	18432	134	84396	—	103271
<b>И Т О Г О . . . . .</b>	<b>4</b>	<b>8458</b>	<b>267964</b>	<b>2000</b>	<b>475047</b>	<b>591</b>	<b>754064</b>





3-е приложение къ Вѣдомости № 2-й.

о количествѣ отправленнаго скота изъ  
Акмолинской области.

За 1907 годъ.

Название губерний, областей, городовъ и иностранныхъ государствъ, въ которыя былъ отправленъ скотъ.	Количество отправленнаго промышленнаго скота.						В С Е Г О.
	Верблюдовъ.	Лошадей.	Крупнаго рогатаго скота.	Телятъ.	Овецъ и козъ.	Свиней.	
Въ Акмолинскую область . . . . .	4	6599	213497	1972	346335	509	568916
» Тургайскую » . . . . .	—	568	6562	—	—	—	7130
» Семирѣченскую » . . . . .	—	130	—	—	—	—	130
» Сырь-Дарьинскую . . . . .	—	—	—	—	1645	—	1645
» Оренбургскую губ. . . . .	—	179	5245	22	75467	—	80913
» Тобольскую » . . . . .	—	101	28535	6	36310	—	64952
» Пермскую » . . . . .	—	427	2378	—	14990	—	17795
» Уфимскую » . . . . .	—	100	210	—	—	—	310
» Петербургскую » . . . . .	—	—	7933	—	—	82	8015
» Московскую » . . . . .	—	—	2240	—	—	—	2240
» Тульскую » . . . . .	—	—	144	—	—	—	144
» Иркутскую » . . . . .	—	—	1070	—	—	—	1070
» Самарскую » . . . . .	—	354	—	—	—	—	354
г. Туркестанъ » . . . . .	—	—	—	—	300	—	300
г. Хабаровскъ » . . . . .	—	—	150	—	—	—	150
И Т О Г О . . . . .	4	8458	267964	2000	475047	591	754064

Название мѣста, гдѣ производился убой скота.	Количество убитаго промышленнаго скота.						
	Крупнаго рогатаго скота.	Телятъ.	Овецъ и козъ	Свиней	Поросятъ	Лошадей	ВСЕГО
<i>Омскій уѣздъ:</i>							
Омская городская скотобойня . . . . .	27.235	425	15.315	153	2	6	43.136
Бойня Яздовскаго при ст. Омскъ Сиб. ж. д. . . . .	5.732	107	520	—	—	—	6.359
Бойня Зайцева при ст. Омскъ „ „ „ . . . . .	5.789	19	—	—	—	—	5.808
Бойня въ сел. Городищенскомъ Украинской вол. . . . .	5.498	59	1200	159	—	—	6.916
Участокъ № 16 близъ ст. Исиль-Куль Сиб. ж. д. . . . .	3.646	15	—	—	—	—	3.661
Итого по уѣзду . . . . .	47.900	625	17.035	312	2	6	65.880
<i>Петропавловскій уѣздъ:</i>							
Петропавловская городская бойня . . . . .	30.838	412	5056	77	—	834	37.217
Салганы близъ г. Петропавловска . . . . .	13.924	80	51.178	53	—	—	65.235
4-й ветеринарный врачебный участокъ . . . . .	932	—	12.827	—	—	—	13.759
5-й „ „ „ . . . . .	1085	—	—	—	—	—	1.085
Станцы: 1) Прѣсновская . . . . .	3.207	—	6643	—	—	—	9850
Новорыбинская . . . . .	994	—	—	—	—	—	994
Прѣсногорьковская . . . . .	2057	—	183	—	—	5	2.245
Итого по уѣзду . . . . .	53.037	492	75887	130	—	839	130.385
<i>Кокчетавскій уѣздъ:</i>							
Кокчетавская станичная бойня . . . . .	742	—	886	—	—	70	1698
Салганы въ г. Кокчетавѣ и станцы Кокчетавской . . . . .	—	—	24.236	—	—	—	24.236
Салганъ станицы Сандыктавской . . . . .	—	—	3000	—	—	—	3.000
Станица Щучинская . . . . .	—	—	1800	—	—	—	1.800
Урочище Боровое . . . . .	1311	—	—	—	—	—	1.311
Итого по уѣзду . . . . .	2053	—	29,922	—	—	70	32.045
<i>Атбасарскій уѣздъ:</i>							
Атбасарская обществ. станичная бойня . . . . .	474	—	681	—	—	227	1382
Салганы вблизи станицы Атбасарской Бѣлова и Паутова . . . . .	323	—	—	—	—	—	323
Итого по уѣзду . . . . .	797	—	681	—	—	227	1705
<i>Акмолинскій уѣздъ:</i>							
Акмолинская городская скотобойня . . . . .	2679	23	22.739	—	—	870	26.311
Итого по уѣзду . . . . .	2679	23	22.739	—	—	870	26.311
В С Е Г О по области . . . . .	106.466	1140	146.264	442	2	2012	256.326

Оценки работ	Сметы	Положения	Команды	Всего
17 085	006 75	313	5	88 880
8058	862 04	77	—	37 517
81 178	422 47	83	—	69 339
13 827	238	—	—	18 738
—	4801	—	—	1 088
6843	707 4	—	—	48 630
—	482	—	—	994
183	1508	—	—	8 348
18887	10000	130	—	130 380
886	247	—	—	1898
21 386	—	—	—	34 338
3000	—	—	—	3 000
1800	—	—	—	1 800
—	167	—	—	1 811
28 923	1 282	—	70	32 019
681	474	—	—	1 383
—	822	—	—	329
681	787	—	—	1 709
23 738	678	—	—	28 811
22 738	678	—	—	28 811
98 901 413	98 901 413	3	—	98 901 413

# Б-е приложение къ Вѣдомости № 2-й

о поварныхъ и заразительныхъ болѣзняхъ на промышленномъ скотѣ въ Акмолинской Области

За 1907-й годъ.

Название болѣзней	Число зараженныхъ гуртовъ или партій	Число головъ скота въ зараженныхъ гуртахъ или партіяхъ	Ч И С Л О Г О Л О В Ъ			
			Заболѣло	Пало	У б и т о	
					Больныхъ	Подозрительныхъ
1) Повальное воспаление легкихъ . . . . .	11	3514	127	6	104	17
2) Сибирская язва . . . . .	7	3609	10	8	2	—
3) Ящуръ . . . . .	9	3542	743	—	—	—
4) Чесотка . . . . .	1	454	3	—	3	—
<b>И Т О Г О . . . . .</b>	28	11119	883	14	109	17



# ВѢДОМОСТЬ № 3.

## о фабрикахъ и заводахъ въ Акмолинской области.

За 1907 годъ.

Видъ фабрики		Число рабочихъ		Производство		Стоимость	
Имя	Мѣсто	Число	Въ годъ	Въ годъ	Въ годъ	Въ годъ	Въ годъ
Кирпичный	Кирпичный заводъ	23	18200	105	17	16600	250
Товарный	Товарный заводъ	8	6500	38	—	—	—
Мельничный	Мельничный заводъ	—	—	—	—	—	—
Путно-литейный	Путно-литейный заводъ	—	—	—	—	—	—
Кузнечный	Кузнечный заводъ	171	18100	51	12810	1005	13
Литейный	Литейный заводъ	—	—	—	—	—	—
Фабричный	Фабричный заводъ	—	—	—	—	—	—
Винокурный	Винокурный заводъ	—	—	—	—	—	—
Кондитерский	Кондитерский заводъ	—	—	—	—	—	—
Овощной	Овощной заводъ	8	12800	64	72	—	—
Сахарный	Сахарный заводъ	—	—	—	—	—	—
Спиритный	Спиритный заводъ	—	—	—	—	—	—
Ковальный	Ковальный заводъ	—	—	—	—	—	—
Металлический	Металлический заводъ	2	24000	10	—	—	—
Литейный	Литейный заводъ	—	—	—	—	—	—
Швейный	Швейный заводъ	—	—	—	—	—	—
Камынный	Камынный заводъ	—	—	—	—	—	—



ЗАВОДЫ	Городъ Омскъ			Городъ Петропавловскъ			Городъ Кочетавъ			Городъ Акмолинскъ			Уездъ Омскій			Уездъ Петропавловскій			Уездъ Кочетавскій			Уездъ Атбасарскій			Уездъ Акмолинскій			Всего по области				
	Число фабрикъ и заводовъ	Сумма производности	Число рабочихъ	Число фабрикъ и заводовъ	Сумма производности	Число рабочихъ	Число фабрикъ и заводовъ	Сумма производности	Число рабочихъ	Число фабрикъ и заводовъ	Сумма производности	Число рабочихъ	Число фабрикъ и заводовъ	Сумма производности	Число рабочихъ	Число фабрикъ и заводовъ	Сумма производности	Число рабочихъ	Число фабрикъ и заводовъ	Сумма производности	Число рабочихъ	Число фабрикъ и заводовъ	Сумма производности	Число рабочихъ	Число фабрикъ и заводовъ	Сумма производности	Число рабочихъ	Число фабрикъ и заводовъ	Сумма производности	Число рабочихъ		
																															Число фабрикъ и заводовъ	Сумма производности
Кирпичные . . . . .	23	48200	105	17	16600	250	1	2750	29	3	80000	36	8	30000	94	2	600	10	10	2000	50	—	—	—	—	—	—	—	—	64	180150	574
Гончарные . . . . .	8	5500	28	—	—	—	1	300	1	—	—	—	—	—	—	—	—	—	4	830	10	—	—	—	—	—	—	—	13	6630	39	
Мѣдиплавильные . . . . .	—	—	—	—	—	—	—	—	—	—	—	—	—	—	—	—	—	—	—	—	—	—	—	—	—	—	1	274900	552	1	274900	552
Чугунно-литейные и механическіе . . . . .	1	24000	53	—	—	—	—	—	—	—	—	—	—	—	—	—	—	—	—	—	—	—	—	—	—	—	—	—	—	1	24000	53
Кузницы . . . . .	37	18100	115	51	12940	105	12	2400	12	20	4002	29	12	4020	21	80	9708	80	169	16070	182	43	4300	50	231	17156	371	655	88696	965		
Пиво-медоваренные . . . . .	2	80000	120	1	8000	8	—	—	—	1	18000	11	1	11000	10	—	—	—	—	—	—	—	—	—	—	—	—	—	5	117000	149	
Фруктовыхъ водъ . . . . .	1	60000	23	2	1400	6	—	—	—	—	—	—	—	—	—	—	—	—	—	—	—	—	—	—	—	—	—	3	61400	29		
Винокуренные . . . . .	1	30000	6	—	—	—	—	—	—	—	—	—	—	—	—	—	—	—	—	—	—	—	—	—	—	—	—	1	30000	6		
Пряничные . . . . .	2	15000	11	2	5660	13	—	—	—	—	—	—	—	—	—	—	—	—	—	—	—	—	—	—	—	—	—	4	20660	24		
Паровые мукомольн. . . . .	4	30000	60	4	100000	35	—	—	—	—	—	—	7	260000	150	—	—	—	2	8094	6	2	60000	15	—	—	—	—	19	458094	266	
Табачная фабрика . . . . .	1	24000	223	—	—	—	—	—	—	—	—	—	—	—	—	—	—	—	—	—	—	—	—	—	—	—	—	1	24000	223		
Маслобойные . . . . .	4	9600	22	4	18880	19	—	—	—	4	1009	13	3	280	8	33	5945	60	53	7717	76	11	4120	27	18	3834	23	130	51385	248		
Маслодѣльные . . . . .	5	600000	15	—	—	—	—	—	—	—	—	—	15	130500	80	19	178375	56	5	3915	13	—	—	—	—	—	—	—	44	912790	164	
Конфетная фабрика . . . . .	—	—	—	1	6000	10	—	—	—	—	—	—	—	—	—	—	—	—	—	—	—	—	—	—	—	—	—	1	6000	10		
Овчинные . . . . .	3	3600	10	8	12800	64	2	200	3	2	402	4	1	270	4	—	—	—	37	3167	49	—	—	—	1	130	1	54	20569	135		
Сало-свѣчные . . . . .	—	—	—	1	1800	7	—	—	—	—	—	—	—	—	—	—	—	—	1	250	1	—	—	—	—	—	—	2	2050	8		
Салотопенные . . . . .	3	28500	6	10	25000	80	1	2400	20	1	346	5	—	—	—	14	26000	84	7	113800	86	4	6550	95	—	—	—	40	202596	376		
Кожевенные . . . . .	—	—	—	9	385000	153	1	20000	8	2	2670	8	3	55000	50	7	14500	17	10	305214	54	1	36000	27	—	—	—	33	818384	317		
Мыловаренные . . . . .	2	24000	10	3	1050	12	—	—	—	2	2100	4	—	—	—	—	—	—	1	480	2	—	—	—	—	—	—	8	27630	28		
Клееваренные . . . . .	—	—	—	2	2100	4	—	—	—	—	—	—	—	—	—	—	—	—	—	—	—	—	—	—	—	—	—	2	2100	4		
Шерстомойные . . . . .	—	—	—	3	294145	780	—	—	—	—	—	—	—	—	—	—	—	—	—	—	—	—	—	—	—	—	—	3	294145	780		
Кишечные . . . . .	1	3600	9	3	27000	60	—	—	—	1	800	10	—	—	—	—	—	—	1	5000	28	—	—	—	—	—	—	6	36400	107		
Итого . . . . .	98	1004100	816	121	918375	1606	18	28050	73	36	109329	120	50	491070	417	155	235128	307	300	466537	557	61	110970	214	251	296020	947	1090	3659579	5057		



Города и уезды		Въезд		Выезд		Измененіе	
Число	Въезд	Число	Выезд	Число	Въезд	Число	Выезд
Омск	252	217	252	217	252	217	252
Томск	252	217	252	217	252	217	252
Иркутск	252	217	252	217	252	217	252
Кемерово	252	217	252	217	252	217	252
Новосибирск	252	217	252	217	252	217	252
Барнаул	252	217	252	217	252	217	252
Исх. по губернии	1512	1217	1512	1217	1512	1217	1512

# ВЪДОМОСТЬ № 4.

## о движеніи населенія

### въ Акмолинской области.

За 1907 годъ.

Акмолинскій уездъ		Въезд		Выезд		Измененіе	
Число	Въезд	Число	Выезд	Число	Въезд	Число	Выезд
Акмолинск	252	217	252	217	252	217	252
Исх. по уезду	1512	1217	1512	1217	1512	1217	1512

Примечаніе: въ числѣ населенія въ городахъ показаны только жители городовъ.

Города и уѣзды	Число браковъ	Число родившихся									Число умершихъ			Приростъ		
		Брачныхъ			Внѣбрачныхъ			Итого			МУЖ.	ЖЕН.	ОБ. П.	МУЖ.	ЖЕН.	ОБ. П.
		МУЖ.	ЖЕН.	ОБ. П.	МУЖ.	ЖЕН.	ОБ. П.	МУЖ.	ЖЕН.	ОБ. П.						
<b>Города:</b>																
Омскъ . . . . .	1030	2062	1944	4006	143	147	290	2205	2091	4296	1960	1784	3744	245	307	552
Петропавловскъ . . . . .	379	828	802	1630	9	11	20	837	813	1650	709	687	1396	128	126	254
Кокчетавъ . . . . .	104	216	217	433	2	3	5	218	220	438	145	102	247	73	118	191
Атбасаръ . . . . .	42	118	126	244	—	2	2	118	128	246	69	58	127	49	70	119
Акмолинскъ . . . . .	217	502	489	991	7	8	15	509	497	1006	287	196	483	222	301	523
<b>Итого</b> . . . . .	1772	3726	3578	7304	161	171	332	3887	3749	7636	3170	2827	5997	717	922	1639
<b>Уѣзды:</b>																
<b>Омскій:</b>																
казаки . . . . .	227	460	421	881	12	13	25	472	434	906	234	215	449	238	219	457
крестьяне . . . . .	507	1027	1019	2046	9	11	20	1036	1030	2066	674	599	1273	362	431	793
киргизы . . . . .	229	909	830	1739	—	—	—	909	830	1739	649	656	1305	260	174	434
<b>Петропавловскій:</b>																
казаки . . . . .	478	851	837	1688	5	9	14	856	846	1702	518	456	974	338	390	728
крестьяне . . . . .	641	1440	1456	2896	12	13	25	1452	1469	2921	880	757	1637	572	712	1284
киргизы . . . . .	433	1081	1073	2154	—	—	—	1081	1073	2154	657	611	1268	424	462	886
<b>Кокчетавскій:</b>																
казаки . . . . .	514	1010	1028	2038	7	10	17	1017	1038	2055	395	369	764	692	669	1291
крестьяне . . . . .	1685	3684	3622	7306	14	16	30	3698	3638	7336	1996	1904	3900	1702	1734	3436
киргизы . . . . .	462	1101	1071	2172	—	—	—	1101	1071	2172	623	605	1228	478	466	944
<b>Атбасарскій:</b>																
казаки . . . . .	468	998	930	1928	—	2	2	998	932	1930	565	540	1105	423	392	825
крестьяне . . . . .	619	938	803	1741	—	—	—	938	803	1741	508	472	980	430	331	761
<b>Акмолинскій:</b>																
казаки . . . . .	503	984	1152	2136	2	9	11	986	1161	2147	640	699	1339	346	462	808
крестьяне . . . . .	873	2462	2340	4802	—	—	—	2462	2340	4802	1402	1572	2974	1060	768	1828
<b>Итого:</b>																
казаки . . . . .	1219	2321	2286	4607	24	32	56	2345	2318	4663	1147	1040	2187	1198	1278	2476
крестьяне . . . . .	3804	8133	8179	16312	37	51	88	8170	8230	16400	4755	4499	9254	3415	3731	7166
киргизы . . . . .	2614	6491	6117	12608	—	—	—	6491	6117	12608	3839	3916	7755	2652	2201	4853
<b>Всего по области . . . . .</b>	9411	20671	20160	40831	222	254	476	20893	20414	41307	12911	12282	25193	7992	8132	16114

Примѣчаніе. Браки, рождаемость и смертность въ городахъ показаны вмѣстѣ съ пригородными станицами.



# Вѣдомость № 5.

О ПОСТУПЛЕНІИ СБОРОВЪ  
въ Акмолинской области

За 1907 годъ.

**О податяхъ и недоимкахъ въ Амолинской области за 1907 годъ**

Родъ податей	Слѣдовало поступить:				Вновь пр		числено		Исключено:				Взыскано:				Осталось къ 1-му Января 1908 г.					
	Недоимокъ		Оклада		Недоимокъ		Оклада		Недоимокъ		Оклада		Недоимокъ		Оклада		Недоимокъ		Оклада		ВСЕГО	
	Руб.	Коп.	Руб.	Коп.	Руб.	Коп.	Руб.	Коп.	Руб.	Коп.	Руб.	Коп.	Руб.	Коп.	Руб.	Коп.	Руб.	Коп.	Руб.	Коп.	Руб.	Коп.
<b>Казенные сборы:</b>																						
I.																						
Кибиточной подати съ киргазъ . . . . .	104015	94	341224	—	252	—	32	—	114	—	4408	—	79716	65	172634	93	24437	29	164213	07	188650	36
II.																						
<b>Оброчной подати:</b>																						
Съ государственныхъ крестьянъ . . . . .	229819	15	160530	16	618	83	222	92	4138	47	1592	76	139711	32	39268	26	88388	19	119392	06	208280	25
III.																						
Налогъ съ недвижимыхъ имуществъ въ городахъ . . . . .	7268	23	24000	—	—	—	—	—	—	—	—	—	5418	29	18265	—	1850	04	5735	—	7585	04
<b>Итого</b> . . . . .	<b>341103</b>	<b>42</b>	<b>525754</b>	<b>16</b>	<b>870</b>	<b>83</b>	<b>254</b>	<b>92</b>	<b>4252</b>	<b>47</b>	<b>6000</b>	<b>76</b>	<b>223046</b>	<b>26</b>	<b>230168</b>	<b>19</b>	<b>114675</b>	<b>52</b>	<b>289840</b>	<b>13</b>	<b>404515</b>	<b>65</b>
<b>Земские сборы:</b>																						
I.																						
Съ киргазъ по 1 руб. 70 коп. съ кибитки . . . . .	49920	67	153550	80	14	40	14	40	47	44	1906	91	12654	95	94450	88	37232	72	57207	41	94440	13
II.																						
Съ удобныхъ земель, состоящихъ въ пользованіи крестьянъ, по 33% оброчной подати . . . . .	102450	01	67422	66	64	03	93	63	2337	82	728	90	55539	46	19158	94	44636	76	47628	45	92265	21
III.																						
Съ недвижимыхъ имуществъ въ городахъ въ размѣръ 33% съ налога, платимаго въ доходъ государственнаго казначейства . . . . .	2172	97	7920	—	—	—	—	—	—	—	—	—	1844	22	5953	43	328	75	1966	57	2295	32
<b>Итого</b> . . . . .	<b>154543</b>	<b>65</b>	<b>228893</b>	<b>46</b>	<b>78</b>	<b>43</b>	<b>108</b>	<b>03</b>	<b>2385</b>	<b>26</b>	<b>2625</b>	<b>81</b>	<b>70038</b>	<b>63</b>	<b>119563</b>	<b>25</b>	<b>82198</b>	<b>23</b>	<b>106802</b>	<b>43</b>	<b>189000</b>	<b>66</b>
<b>Всего</b> . . . . .	<b>495647</b>	<b>07</b>	<b>754647</b>	<b>62</b>	<b>949</b>	<b>26</b>	<b>272</b>	<b>95</b>	<b>6637</b>	<b>73</b>	<b>8636</b>	<b>57</b>	<b>293038</b>	<b>89</b>	<b>349731</b>	<b>44</b>	<b>16873</b>	<b>75</b>	<b>396642</b>	<b>56</b>	<b>593516</b>	<b>31</b>





№ по порядку	Имя владельца	Имя владельца	По площади		Всего в области
			Лоты	Удѣлы	
1	...	...	38	2553	...
2	...	...	61	2511	...
3	...	...	31	313	...
4	...	...	74	301	...
5	...	...	26131	...	...
6	...	...	31763	...	...
7	...	...	107170	...	...
8	...	...	10333	...	...
9	...	...	88823	...	...
10	...	...	01	8718	...
11	...	...	188178	...	...
12	...	...	188178	01	8718

Приложение къ вѣдомости № 5.

о распредѣленіи недоимокъ въ городахъ и уѣздахъ въ Акмолинской области.

За 1907 годъ.

Города и уѣзды.	По налогу съ недвижимыхъ имуществъ		Кибиточной подати съ киргизъ		По оброчной подати съ крестьянъ		По земскимъ сборамъ:						Всего			
	Съ недвижимыхъ имуществъ		Съ киргизъ		Съ крестьянъ		Съ недвижимыхъ имуществъ		Съ киргизъ		Съ крестьянъ					
	Рубли	Коп.	Рубли	Коп.	Рубли	Коп.	Рубли	Коп.	Рубли	Коп.	Рубли	Коп.	Рубли	Коп.		
Города: Омскъ . . . . .	5559	38	—	—	—	—	1937	42	—	—	—	—	7496	80		
„ Петропавловскъ . . . . .	2541	61	—	—	—	—	534	12	—	—	—	—	3075	73		
„ Кокчетавъ . . . . .	315	31	—	—	—	—	101	72	—	—	—	—	417	03		
„ Акмолинскъ . . . . .	301	74	—	—	—	—	98	95	—	—	—	—	400	69		
Уѣзды: Омскій . . . . .	—	—	26421	08	7446	93	—	—	9391	25	1703	64	44962	90		
„ Петропавловскій . . . . .	—	—	34766	87	50197	88	—	—	10463	87	18897	27	114325	89		
„ Кокчетавскій . . . . .	—	—	26714	18	107470	46	—	—	3815	40	53672	29	191672	33		
„ Атбасарскій . . . . .	—	—	10593	49	24940	99	—	—	23901	24	—	—	59435	72		
„ Акмолинскій . . . . .	—	—	89982	83	18049	52	—	—	27907	70	7799	97	143740	02		
Итого	Въ городахъ . . . . .		8718	04	—	—	—	—	2672	21	—	—	—	—	11390	25
	Въ уѣздахъ . . . . .		—	—	188478	45	208105	78	—	—	75479	46	82073	17	554136	86
Всего въ области . . . . .			8718	04	188478	45	208105	78	2672	21	75479	46	82073	17	565527	11



# С В Ъ Д Ъ Н І Я

о количествѣ проданныхъ въ 1907 г. по Казначействамъ Акмолинской области водочныхъ, питейныхъ, дрожжевыхъ, табачныхъ патентныхъ раскурочныхъ марокъ и промысловыхъ свидѣтельствъ.

Наименованіе и стоимость выданныхъ документовъ	Количество	На сумму	
		Руб.	Коп.
<b>П а т е н т ы:</b>			
На заводы винокуренные . . . . .	3	1532	88
„ „ пиво-медоваренные . . . . .	7	175	—
На продажу питій . . . . . 150 р. — к.	6	900	—
„ „ . . . . . 100 р. — к.	1	100	—
„ „ . . . . . 75 р. — к.	11	825	—
„ „ . . . . . 50 р. — к.	8	400	—
„ „ . . . . . 40 р. — к.	4	160	—
„ „ . . . . . 35 р. — к.	3	105	—
„ „ . . . . . 30 р. — к.	79	2370	—
„ „ . . . . . 25 р. — к.	23	615	—
„ „ . . . . . 25 р. — к.	49	980	—
„ „ . . . . . 15 р. — к.	139	2085	—
„ „ . . . . . 10 р. — к.	193	1930	—
„ „ . . . . . 7 р. 50 к.	4	30	—
„ „ . . . . . 5 р. — к.	182	910	—
„ „ . . . . . 3 р. — к.	6	18	—
„ „ . . . . . 2 р. 50 к.	128	320	—
На временныя выставки . . . . .	1	—	—
На табачныя фабрики . . . . . въ 150 р. — к.	1	150	—
Марки на раскурку табаку . . . . . въ 10 р. — к.	93	930	—
„ „ . . . . . въ 5 р. — к.	649	3245	—
„ „ . . . . . въ 2 р. 50 к.	211	527	50
Патенты на оптовую торговлю табакомъ . въ 30 р. — к.	1	30	—
На продажу табачныхъ издѣлій . . . . . 25 р. — к.	1	25	—
„ „ . . . . . 10 р. — к.	411	4110	—
„ „ . . . . . 5 р. — к.	1096	5480	—
„ „ . . . . . 3 р. — к.	12	36	—
„ „ . . . . . 2 р. 50 к.	173	257	50
„ „ . . . . . 1 р. 50 к.	5	7	50

Свидѣтельство на торговлю табакомъ:	въ 5 р. — к.	7	35	—
„ „ „	въ 2 р. 50 к.	8	20	—
Сословныя купеческія свидѣтельства 1 гильдіи	75 р. — к.	1	75	—
„ „ „ 2 гильдіи	30 р. — к.	162	324	—
Для торговыхъ предпріятій 1 разряда годовыя въ 500 р. — к.		59	29500	—
2 разряда 3 класса годовыя	75 р. — к.	565	6780	—
1/2 годовыя	37 р. 50 к.	60	2250	—
4 класса годовыя	50 р. — к.	645	32250	—
1/2 годовыя	25 р. — к.	48	1200	—
3 разряда 3 класса годовыя	15 р. — к.	1150	17250	—
1/2 годовыя	7 р. 50 к.	203	1522	50
4 класса годовыя	10 р. — к.	1069	10690	—
1/2 годовыя	5 р. — к.	209	1045	—
4 разряда 3 класса годовыя	6 р. — к.	230	1380	—
1/2 годовыя	3 р. — к.	160	480	—
4 класса годовыя	4 р. — к.	521	2084	—
1/2 годовыя	2 р. — к.	124	248	—
5 разряда на развозной тор. годовыя	20 р. — к.	161	3220	—
1/2 годовыя	10 р. — к.	38	380	—
На разносный торгъ годовыя	6 р. — к.	219	1314	—
1/2 годовыя	3 р. — к.	72	216	—
Безплатные билеты отставнымъ нижнимъ чинамъ (ст. 6 пун. 45 пол.)		73	—	—
По подрядамъ и поставкамъ (64 ст. пол.)		3	—	—
На складочныя къ нимъ помѣщенія 1 разряда годовыя	30 р. — к.	17	510	—
2 разряда 3 класса годовыя	12 р. — к.	55	660	—
1/2 годовыя	6 р. — к.	10	60	—
3 класса годовыя	10 р. — к.	13	130	—
3 разряда 4 класса годовыя	3 р. — к.	20	60	—
1/2 годовыя	1 р. 50 к.	10	15	—
Безплатные билеты на складочныя помѣщенія	1 разряда	180	—	—
	2 разряда	1374	—	—
	3 разряда	384	—	—
Для ярморочной оптовой торговли 2 класса	50 р. — к.	22	1100	—
Розничной 2 класса	13 р. — к.	270	3510	—
Для промышленныхъ предпріятій для паровыхъ судовъ		5	—	—
3 разряда годовыя	500 р. — к.	1	500	—
1/2 годовыя	250 р. — к.	1	250	—
4 разряда годовыя	150 р. — к.	12	1800	—
1/2 годовыя	75 р. — к.	7	525	—

5 разряда годовыя . . . . .	50 р. — к.	45	2250	—
1/2 годовыя . . . . .	25 р. — к.	43	1075	—
6 разряда 1 класса годовыя . . . . .	25 р. — к.	6	150	—
3 класса годовыя . . . . .	15 р. — к.	55	825	—
1/2 годовыя . . . . .	7 р. 50 к.	30	225	—
4 класса годовыя . . . . .	10 р. — к.	51	510	—
1/2 годовыя . . . . .	5 р. — к.	8	40	—
7 разряда 3 кл. годовыя . . . . .	7 р. — к.	140	980	—
1/2 годовыя . . . . .	3 р. 50 к.	50	175	—
4 класса годовыя . . . . .	5 р. — к.	83	415	—
1/2 годовыя . . . . .	2 р. 50 к.	7	18	50
8 разряда 3 класса . . . . .	3 р. — к.	151	453	—
1/2 годовыя . . . . .	1 р. 50 к.	50	75	—
4 класса годовыя . . . . .	2 р. — к.	47	94	—
1/2 годовыя . . . . .	1 р. — к.	9	9	—
На золотые прииска . . . . .		3	—	—
Бесплатные билеты по ст. 6 п. 36 и ст. 42 полож. . . . .		243	—	—
Для личных занятий 4 разряда для агентов годовыя . . . . .	10 р. — к.	25	250	—
1/2 годовыя . . . . .	5 р. — к.	6	30	—
5 разряда годовыя . . . . .	35 р. — к.	55	1925	—
1/2 годовыя . . . . .	17 р. 50 к.	11	192	50
Годовыя . . . . .	20 р. — к.	286	5720	—
1/2 годовыя . . . . .	10 р. — к.	51	510	—
Годовыя . . . . .	6 р. — к.	378	2268	—
1/2 годовыя . . . . .	3 р. — к.	2	6	—
Годовыя . . . . .	4 р. — к.	105	420	—
1/2 годовыя . . . . .	2 р. — к.	20	40	—
Для приказчиковъ годовыя . . . . .	2 р. — к.	34	68	—
1/2 годовыя . . . . .	1 р. — к.	5	5	—
При развозной торговлѣ годовыя . . . . .	4 р. — к.	53	212	—
1/2 годовыя . . . . .	2 р. — к.	2	4	—
6 разряда (комми-воажеры) годовыя . . . . .	50 р. — к.	15	750	—
1/2 годовыя . . . . .	25 р. — к.	10	250	—
7 разряда годовыя . . . . .	6 р. — к.	306	1836	—
1/2 годовыя . . . . .	3 р. — к.	18	54	—
Годовыя . . . . .	4 р. — к.	1038	4152	—
1/2 годовыя . . . . .	2 р. — к.	186	372	—



# ВЪДОМОСТЬ № 6-й

о числѣ и родѣ преступленій, совершенныхъ въ  
Анмолинской области

ЗА 1907 ГОДЪ.

№ п/п	Родъ преступленія	Число преступленій	Число осужденныхъ	Число заключенныхъ
1	Преступленія противъ личности	111	111	111
2	Съединеніе и разрывъ брака	33	33	33
3	Убийство	1	1	1
4	Преступленія противъ порядка управленія	175	175	175
5	Нарушеніе законности управленія	142	142	142
6	Нарушеніе законности управленія	112	112	112
7	Преступленія противъ порядка управленія	11	11	11
8	Преступленія противъ законности управленія	11	11	11
9	Нарушеніе законности управленія	11	11	11
10	Преступленія противъ порядка управленія	11	11	11
11	Нарушеніе законности управленія	11	11	11
12	Преступленія противъ порядка управленія	11	11	11
13	Нарушеніе законности управленія	11	11	11
14	Преступленія противъ порядка управленія	11	11	11
15	Нарушеніе законности управленія	11	11	11
16	Преступленія противъ порядка управленія	11	11	11
17	Нарушеніе законности управленія	11	11	11



ГОРОДА и УЪЗДЫ	Къ 1 января 1907 г. оставалось, слѣдственныхъ	Въ теченіе 1907 г. вновь возникло слѣдствій	По дѣламъ, возникшимъ въ 1907 г. привлечено въ качествѣ обвиняемыхъ		Въ теченіе 1907 г. окончено слѣдствій	Къ 1 января 1908 г. осталось слѣдствій
			Муж.	Жен.		
Судебнаго Слѣдователя по особо-важнымъ дѣламъ	—	13	5	—	4	9
Судебнаго слѣдователя при Омскомъ Окружномъ Судѣ	33	111	95	5	99	45
Мир. Судьи по г. Омску	207	346	229	11	260	293
<b>Мир. Судей по уѣздамъ:</b>						
Омскому	152	374	71	5	197	329
Петропавловскому	178	408	146	1	382	204
Кокчетавскому	38	112	73	4	86	64
Атбасарскому	12	69	41	—	64	17
Акмолинскому	318	316	50	3	335	299
<b>Итого</b>	<b>938</b>	<b>1749</b>	<b>710</b>	<b>29</b>	<b>1427</b>	<b>1260</b>

ВЪ ТОМЪ ЧИСЛѢ:	Въ теченіе 1907 г. возникло слѣдствій	По дѣламъ, возникшимъ въ 1907 г. привлечено въ качествѣ обвиняемыхъ	
		Муж.	Жен.
1. Преступленія религіозныя	7	1	—
2. Святотатство и разрытіе могиль	10	1	—
3. Лженприсяга	—	—	—
4. Преступленія противъ порядка управленія	52	43	—
5. Подлоги и похищеніе правительственныхъ актовъ	74	14	—
6. Служебныя преступленія	114	70	—
7. Поддѣлка монеты	15	10	—
8. Преступленія противъ законовъ о воинск. повинности	—	—	—
9. Нарушеніе разныхъ уставовъ казенныхъ управленій	7	2	—
10. Преступленія противъ народнаго здравія и общаго продовольствія	—	—	—
11. Лжесвидѣтельство, ябеды, ложный доносъ	15	3	—
12. Бродяжество	10	7	3
13. Др. преступл. противъ общ. спокойствія и безопасности	1	—	—
14. Общест. соблазнъ и преступл. противъ нравственности	4	1	—
15. Преступленія противъ печати	2	—	—
16. Нарушеніе правилъ благоустройства	7	—	—
17. Нарушеніе уставовъ торговыхъ и кредитныхъ	1	—	—

18. Нарушеніе уставовъ фабр. и заводс. промышленности . . . . .	—	—	—
19. Преступленія противъ законовъ о состояніи . . . . .	5	5	—
20. Убийство . . . . .	150	49	8
21. Самоубійство . . . . .	7	—	—
22. Оставленіе въ опасности и неоказаніе помощи . . . . .	6	—	—
23. Преступленія противъ тѣлесной неприкосновенности . . . . .	135	50	1
24. Поединки . . . . .	6	—	—
25. Преступленія противъ женскоѣ чести . . . . .	58	31	—
26. Противозаконное лишеніе свободы . . . . .	24	—	—
27. Угрозы . . . . .	4	—	—
28. Оскорбленіе чести . . . . .	37	4	—
29. Преступленія противъ союза брачнаго и родственнаго . . . . .	10	5	—
30. Истребленіе имущества . . . . .	45	13	1
31. Насильственное похищеніе чужого имущества . . . . .	389	123	5
32. Принужденіе къ дачѣ обязательствъ . . . . .	—	—	—
33. Кража . . . . .	447	241	10
34. Мошенничество . . . . .	12	3	—
35. Присвоеніе и растрата чужого имущества . . . . .	37	7	—
36. Подлоги въ актахъ и обязательствахъ . . . . .	33	10	1
37. Прест. по догов. купли—продажи, займ., найм. и злоуп. пов. . . . .	—	—	—
38. Самоуправство . . . . .	—	—	—
39. Изслѣдованіе причинъ смерти . . . . .	—	—	—
40. Изслѣдованіе причинъ пожаровъ . . . . .	—	—	—
41. Недонесеніе . . . . .	—	—	—
42. Государственныя преступленія . . . . .	25	17	—
Итого . . . . .	1749	710	29



# 1-е Приложение къ вѣдомости № 6-й

о числѣ осужденныхъ приговорами мировыхъ судей  
Анмолинской области

ЗА 1907 ГОДЪ.

1.	187	187	187	187
2.	142	142	142	142
3.	1	1	1	1
4.	272	272	272	272
5.	128	128	128	128
6.	19	19	19	19
7.	18	18	18	18
8.	271	271	271	271
9.	19	19	19	19
10.	187	187	187	187
11.	142	142	142	142
12.	187	187	187	187
13.	142	142	142	142
14.	187	187	187	187
15.	142	142	142	142
16.	187	187	187	187

ГОРОДА и УЪЗДЫ	Къ 1 января 1907 г. оставалось дѣлъ нераз- смотрѣнныхъ	Въ теченіе 1907 г. вновь возникло дѣлъ	По дѣламъ, возникшимъ въ 1907 г. привлечено къ ответственности	Въ теченіе 1907 г. раз- смотрѣно дѣлъ	Обвинено	Къ 1 января 1908 г. оставалось неразсмотрѣ- нныхъ дѣлъ
<b>Мировые судьи:</b>						
г. Омска . . . . .	719	1950	1581	1544	1134	1125
у. Омскаго . . . . .	1010	1648	966	903	557	1755
„ Петропавловскаго . . . . .	873	2201	2526	2128	1385	946
„ Кокчетавскаго . . . . .	193	275	1900	1333	1501	935
„ Атбасарскаго . . . . .	24	340	1088	313	139	51
„ Акмолинскаго . . . . .	198	899	419	802	515	295
Итого . . . . .	3017	9113	8480	7023	5231	5107
<b>ВЪ ТОМЪ ЧИСЛѢ:</b>						
1. Преступленія религіозныя . . . . .		1	—	1	—	—
2. Проступки противъ порядка управленія . . . . .		562	546	477	399	162
3. Нарушеніе уставовъ питейнаго, табачнаго и о воинской повинности . . . . .		161	142	214	81	191
4. Нарушеніе благочинія во время богослуженія . . . . .		2	1	3	—	1
5. Нарушеніе порядка и спокойствія . . . . .		292	373	235	241	131
6. Проступки противъ обществ. благоустройст. . . . .		157	126	232	112	96
7. Бродяжество . . . . .		—	—	—	—	—
8. Нарушеніе устава о паспортахъ . . . . .		48	46	19	20	4
9. Нарушеніе устава строительнаго и путей сообщенія . . . . .		274	531	48	480	39
10. Нарушеніе правилъ осторожности отъ пожаровъ . . . . .		79	49	25	21	4
11. Нарушеніе уставовъ почтоваго и телеграфнаго . . . . .		—	—	—	—	—
12. Проступки противъ народнаго здравія . . . . .		133	187	25	77	60
13. Проступки противъ личной безопасности . . . . .		148	58	32	33	119
14. Оскорбленіе чести . . . . .		669	522	643	148	611
15. Угрозы и насилія . . . . .		564	398	127	84	298
16. Проступки противъ правъ семейственныхъ . . . . .		13	3	5	1	7

17. Самовольное пользованіе чужимъ имуществомъ и поврежденіе его . . . . .	88	188	64	65	34
18. Похищеніе и поврежденіе чужого лѣса . . . . .	2762	2893	2029	2475	1710
19. Нарушеніе правилъ о наймѣ рабочихъ . . . . .	—	—	—	—	—
20. Кража . . . . .	2059	1499	917	535	578
21. Кража со взломомъ . . . . .	318	145	89	63	87
22. Мошенничество, обманъ и присвоеніе . . . . .	217	214	1208	74	660
23. Прочихъ дѣлъ, не показанныхъ въ предшествующихъ графахъ . . . . .	564	559	630	322	315
Итого . . . . .	9113	8480	7023	5231	5107

1. Разрѣшеніе на вырубку лѣса . . . . .	100	100	100	100	100
2. Разрѣшеніе на рубку лѣса . . . . .	100	100	100	100	100
3. Разрѣшеніе на вырубку лѣса . . . . .	100	100	100	100	100
4. Разрѣшеніе на рубку лѣса . . . . .	100	100	100	100	100
5. Разрѣшеніе на вырубку лѣса . . . . .	100	100	100	100	100
6. Разрѣшеніе на рубку лѣса . . . . .	100	100	100	100	100
7. Разрѣшеніе на вырубку лѣса . . . . .	100	100	100	100	100
8. Разрѣшеніе на рубку лѣса . . . . .	100	100	100	100	100
9. Разрѣшеніе на вырубку лѣса . . . . .	100	100	100	100	100
10. Разрѣшеніе на рубку лѣса . . . . .	100	100	100	100	100
11. Разрѣшеніе на вырубку лѣса . . . . .	100	100	100	100	100
12. Разрѣшеніе на рубку лѣса . . . . .	100	100	100	100	100
13. Разрѣшеніе на вырубку лѣса . . . . .	100	100	100	100	100
14. Разрѣшеніе на рубку лѣса . . . . .	100	100	100	100	100
15. Разрѣшеніе на вырубку лѣса . . . . .	100	100	100	100	100
16. Разрѣшеніе на рубку лѣса . . . . .	100	100	100	100	100
17. Разрѣшеніе на вырубку лѣса . . . . .	100	100	100	100	100
18. Разрѣшеніе на рубку лѣса . . . . .	100	100	100	100	100
19. Разрѣшеніе на вырубку лѣса . . . . .	100	100	100	100	100
20. Разрѣшеніе на рубку лѣса . . . . .	100	100	100	100	100
21. Разрѣшеніе на вырубку лѣса . . . . .	100	100	100	100	100
22. Разрѣшеніе на рубку лѣса . . . . .	100	100	100	100	100
23. Разрѣшеніе на вырубку лѣса . . . . .	100	100	100	100	100
24. Разрѣшеніе на рубку лѣса . . . . .	100	100	100	100	100
25. Разрѣшеніе на вырубку лѣса . . . . .	100	100	100	100	100
26. Разрѣшеніе на рубку лѣса . . . . .	100	100	100	100	100
27. Разрѣшеніе на вырубку лѣса . . . . .	100	100	100	100	100
28. Разрѣшеніе на рубку лѣса . . . . .	100	100	100	100	100
29. Разрѣшеніе на вырубку лѣса . . . . .	100	100	100	100	100
30. Разрѣшеніе на рубку лѣса . . . . .	100	100	100	100	100
Итого . . . . .	440	440	440	440	440



## 2-е Приложение къ вѣдомости № 6-й.

о числѣ осужденныхъ приговорами Омскаго окружнаго суда

**ЗА 1907 ГОДЪ.**

РОДЪ ПРЕСТУПЛЕНІЙ.	По дѣламъ, поступившимъ въ окружный судъ состоялось подѣ судомъ.	Изъ нихъ осуждено.	РОДЪ НАКАЗАНИЙ.				
			Каторжная работа.	Исправительныя арестанскія отдѣленія.	Тюремныя заключенія.	Арестъ.	Другія наказанія.
1. Святотатство . . . . .	2	2	—	—	2	—	—
2. Подлоги . . . . .	22	11	—	4	5	1	1
3. Преступленія противъ порядка управленія и по службѣ государственной . . . . .	3	6	—	—	—	6	—
4. Противъ устава монетнаго . . . . .	3	—	—	—	—	—	—
5. Общественной нравственности. . . . .	—	—	—	—	—	—	—
6. Общественнаго спокойствія и личной безопасности . . . . .	—	—	—	—	—	—	—
7. Лжесвидѣтельство . . . . .	—	—	—	—	—	—	—
8. Бродяжество . . . . .	3	2	—	2	—	—	—
9. Смертоубійство и дѣтоубійство . . . . .	28	25	13	9	3	—	—
10. Нанесеніе увѣчья, ранъ и другихъ поврежденій здоровья . . . . .	26	6	—	1	5	—	—
11. Противъ чести и цѣломудрія женщинъ . . . . .	14	1	—	1	—	—	—
12. Оскорбленіе чести, угрозы и насилія . . . . .	19	13	—	—	6	7	—
13. Грабежъ и разбой . . . . .	90	31	—	10	21	—	—
14. Кража, мошенничество и обманъ . . . . .	154	118	—	46	72	—	—
15. Прочія преступленія . . . . .	82	39	—	—	7	27	5
<b>Итого . . . . .</b>	<b>446</b>	<b>254</b>	<b>13</b>	<b>73</b>	<b>121</b>	<b>41</b>	<b>6</b>





# ВЪДОМОСТЬ № 7.

## О П О Ж А Р А Х Ъ

въ Акмолинской области.

За 1907 годъ.

Въ весенніе мѣсяцы		Въ лѣтніе мѣсяцы		Въ осенніе мѣсяцы		Въ зимніе мѣсяцы		Всего	
Число пожаровъ	Сумма убытковъ	Число пожаровъ	Сумма убытковъ	Число пожаровъ	Сумма убытковъ	Число пожаровъ	Сумма убытковъ	Число пожаровъ	Сумма убытковъ
4	15010	4	12300	1	—	—	—	9	27310
3	2770	1	—	—	—	—	—	4	2770
1	1000	1	—	—	—	—	—	2	1000
3	1220	1	20	—	—	—	—	4	1240
10	2080	—	—	—	—	—	—	10	2080
13	2645	—	—	—	—	—	—	13	2645
2	—	—	—	—	—	—	—	2	—
7	2180	—	—	—	—	—	—	7	2180
18	16710	2	2000	—	—	—	—	20	18710
32	2122	—	—	—	—	—	—	32	2122
32	15015	—	—	—	—	—	—	32	15015

\* Въ Омской губерніи сего года не было пожаровъ.

Города и уѣзды.	Въ зимніе мѣсяцы:				Въ весенніе мѣсяцы:				Въ лѣтніе мѣсяцы:				Въ осенніе мѣсяцы:				В С Е Г О въ году:				Причины пожаровъ:					
	Число		Сумма		Число		Сумма		Число		Сумма		Число		Сумма		Число		Сумма		Отъ молніи	Отъ дурн. устр. трубъ и печей	Отъ неосторожности	Отъ поджога	Отъ другихъ случайностей	
	Пожаровъ	Погорѣвшихъ дворовъ	Руб.	Коп.	Пожаровъ	Погорѣвшихъ дворовъ	Руб.	Коп.	Пожаровъ	Погорѣвшихъ дворовъ	Руб.	Коп.	Пожаровъ	Погорѣвшихъ дворовъ	Руб.	Коп.	Пожаровъ	Погорѣвшихъ дворовъ	Руб.	Коп.						
Города: Омскъ . . . . .	5	1	3000	—	4	1	15010	—	5	2	7560	—	18	1	8909	—	32	5	31479	—	—	—	10	4	18	
» Петропавловскъ . . . . .	—	—	—	—	3	1	2770	—	9	5	14583	91	2	1	100	—	13	7	17453	91	—	—	5	1	7	
» Акмолинскъ . . . . .	—	—	—	—	1	8	1000	—	2	1	1450	—	2	Сѣно	55	—	5	9	2505	—	—	—	3	—	2	
Уѣзды: Омскій . . . . .	1	—	30	—	3	61*)	1240	—	3	2	3050	—	2	3	3050	—	9	66	7370	—	—	—	1	6	—	2
» Петропавловскій . . . . .	8	7	610	—	10	28	5080	10	11	31	10252	—	2	1	300	—	31	67	16242	10	—	—	4	16	1	10
» Кокчетавскій . . . . .	3	2	920	—	13	17	3645	75	3	4	1751	10	4	4	736	—	23	27	7052	85	—	—	3	5	2	13
» Атбасарскій . . . . .	3	1	—	—	2	1	—	—	—	—	—	—	1	1	100	—	6	3	100	—	—	—	1	4	—	1
» Акмолинскій . . . . .	2	1	455	—	7	15	21360	—	3	5	800	—	1	Сѣно	250	—	13	21	22865	—	—	—	2	10	—	1
Итого: { въ городахъ . . . . .	5	1	3000	—	8	10	16710	—	16	8	23593	91	22	2	9064	—	50	21	51437	91	—	—	18	5	27	
{ въ уѣздахъ . . . . .	17	11	2015	—	35	122	31325	85	20	42	15853	10	10	9	4436	—	82	—	53629	95	—	—	11	41	3	27
Всего въ области . . . . .	22	12	5015	—	43	132	48035	85	36	50	39447	01	32	11	13500	—	132	184	105067	86	—	—	11	59	8	54

\*) Въ Омскомъ уѣздѣ сгорѣло село «Городище» 55 домовъ, но сумма убытка не извѣстна.



# ВЪДОМОСТЬ № 8.

о насильственныхъ и случайныхъ смертяхъ

въ Акмолинской области.

За 1907 годъ.





Всего учебных заведений		Учебных заведений		Учебных заведений		Учебных заведений	
Ж	М	Ж	М	Ж	М	Ж	М
—	72	1	—	—	—	—	—
—	83	1	—	—	—	—	—
—	24	22	—	—	—	—	—
813	1019	182	—	—	—	—	—
—	473	211	—	—	—	—	—
—	391	2	—	—	—	—	—
—	251	—	—	—	—	—	—
—	—	—	—	—	—	—	—
—	489	1	—	—	—	—	—
1381	—	172	—	—	—	—	—
—	99	1	—	—	—	—	—
—	332	—	—	—	—	—	—
—	98	—	—	—	—	—	—
—	109	1	—	—	—	—	—
—	56	1	—	—	—	—	—
—	39	1	—	—	—	—	—
—	88	2	—	—	—	—	—
—	46	1	—	—	—	—	—
—	20	1	—	—	—	—	—
—	89	1	—	—	—	—	—
40	30	1	—	—	—	—	—
40	59	1	—	—	—	—	—
328	211	25	—	—	—	—	—
116	—	1	—	—	—	—	—
—	—	—	—	—	—	—	—
—	—	—	—	—	—	—	—
—	—	—	—	—	—	—	—
—	—	—	—	—	—	—	—
—	—	—	—	—	—	—	—
2987	3713	647	—	—	—	—	—

# ВЪДОМОСТЬ № 9.

о числѣ учебныхъ заведений и учащихся

въ Акмолинской области

За 1907 годъ.



Название учебных заведений	Въ г. Омскѣ			Въ другихъ городахъ			Въ уѣздахъ			Всего въ области			
	Число учебных заведений	Число учащихся		Число учебных заведений	Число учащихся		Число учебных заведений	Число учащихся		Число учебных заведений	Число учащихся		
		М.	Ж.		М.	Ж.		М.	Ж.		Об. п.		
Учительская семинарія . . . . .	1	75	—	—	—	—	—	—	—	1	75	—	75
Начальное училище при ней . . . . .	1	92	—	—	—	—	—	—	—	1	92	—	92
Казачьихъ школъ: поселковыхъ и станичныхъ . . . . .	—	—	—	1	63	50	101	3103	1568	102	3166	1618	4784
Приходскихъ, съ 2 смѣнными при нихъ (въ г. Омскѣ) школами . . . . .	18	1019	812	8	395	213	—	—	—	26	1414	1025	2439
Желѣзнодорожные мужскіе на ст.: „Омскѣ“ и „Петропавлов.“ . . . . .	1	473	—	1	223	138	—	—	—	2	696	138	834
Городскихъ . . . . .	2	391	—	3	425	—	—	—	—	5	816	—	816
Реальныхъ . . . . .	—	—	—	1	162	—	—	—	—	1	162	—	162
Маріинское женское училище въ г. Акмолинскѣ . . . . .	—	—	—	1	—	100	—	—	—	1	—	100	100
Гимназія мужская . . . . .	1	439	—	—	—	—	—	—	—	1	439	—	439
Гимназій женскихъ . . . . .	4	—	1351	1	—	377	—	—	—	5	—	1728	1728
Войсковой пригтовительный пансіонъ Сибир. казач. войска . . . . .	1	50	—	—	—	—	—	—	—	1	50	—	50
Сибирскій кадетскій корпусъ . . . . .	1	332	—	—	—	—	—	—	—	1	332	—	332
Нижшее механико-техническое училище . . . . .	1	98	—	—	—	—	—	—	—	1	98	—	98
Центральная фельдшерская школа . . . . .	1	109	—	—	—	—	—	—	—	1	109	—	120
Омская ремесленная школа . . . . .	1	56	—	—	—	—	—	—	—	1	56	—	56
Ветеринарная школа . . . . .	1	39	—	—	—	—	—	—	—	1	39	—	39
Магометанскихъ школъ при мечетяхъ . . . . .	2	85	—	13	810	75	—	—	—	15	895	75	970
Школа Омскаго еврейскаго общества . . . . .	1	46	—	—	—	—	—	—	—	1	46	—	46
Пансіонъ для русскихъ и киргизскихъ мальчиковъ . . . . .	1	20	—	—	—	—	—	—	—	1	20	—	20
Училище общества попеченія о народной трезвости . . . . .	1	89	—	—	—	—	—	—	—	1	89	—	89
Польское училище . . . . .	1	30	40	—	—	—	—	—	—	1	30	40	70
Начальное училище при Убѣжище . . . . .	1	59	40	—	—	—	—	—	—	1	59	40	99
Церковно-приходскія школы и школы грамоты . . . . .	5	211	228	2	159	27	72	2839	1298	79	3209	1553	4762
Епархіальное женское училище . . . . .	1	—	116	—	—	—	—	—	—	1	—	116	116
Сельскія одноклассныя и двуклассныя М. Н. П. . . . .	—	—	—	—	—	—	73	3580	1049	73	3580	1049	4629
Киргизскія аульныя и волостныя . . . . .	—	—	—	—	—	—	16	233	16	16	233	16	249
Низшія сельско-хозяйственныя школы вѣдомства М. З. и Г. . . . .	—	—	—	—	—	—	4	84	—	4	84	—	84
Лѣсное училище того-же вѣдомства (въ Кокчетавскомъ у.) И. . . . .	—	—	—	—	—	—	1	18	—	1	18	—	18
<b>Итого . . . . .</b>	<b>47</b>	<b>3713</b>	<b>2587</b>	<b>31</b>	<b>2237</b>	<b>980</b>	<b>267</b>	<b>9857</b>	<b>3931</b>	<b>345</b>	<b>15807</b>	<b>7498</b>	<b>23305</b>

Всего в области		В уездах			В дворянских родах	
Число дворянских родов		Число дворянских родов		Число дворянских родов		
М.	Ж.	М.	Ж.	М.	Ж.	
18	—	1	18	—	—	
81	—	1	81	—	—	
319	18	18	333	—	—	
4039	1019	73	3280	—	—	
418	118	1	418	—	—	
4765	1993	70	3509	75	2839	
99	40	1	99	—	—	
70	40	1	80	—	—	
99	—	1	80	—	—	
50	—	1	50	—	—	
16	—	1	16	—	—	
970	70	15	895	—	—	
39	—	1	39	—	—	
58	—	1	58	—	—	
150	—	1	109	—	—	
98	—	1	98	—	—	
333	—	1	333	—	—	
50	—	1	50	—	—	
4738	1738	5	—	—	—	
439	—	1	439	—	—	
100	100	1	—	—	—	
183	—	1	183	—	—	
818	—	5	818	—	—	
834	132	3	698	—	—	
3439	1052	36	1414	—	—	
4784	1818	103	3198	101	3103	
95	—	1	95	—	—	
75	—	1	75	—	—	
31	2337	319	12807	287	9857	
31	2337	319	12807	287	9857	

# С В Ъ Д Ъ Н І Я

о дѣятельности почтово-телеграфныхъ учреждений  
въ Акмолинской области.

За 1907 годъ.

Наименование учреждений	Получено			Периодических изданий		Денежных и ценных пакетов				Ценных посылок и узлов				Денежных переводов				Телеграмм				Доход	
	Простой оплаченной корреспонденции	Казенных писем	Заказных писем	Отправлено	Получено	Отправлено		Получено		Отправлено		Получено		Отправлено		Получено		Частных	Службных	Частных	Службных	Почтовый	Телеграфный
						Количество	На сумму	Количество	На сумму	Количество	На сумму	Количество	На сумму	Количество	На сумму	Количество	На сумму						
	Количество	На сумму	Количество	На сумму	Количество	На сумму	Количество	На сумму	Количество	На сумму	Количество	На сумму	Количество	На сумму	Количество	На сумму	Количество	На сумму	Количество	На сумму	Количество	На сумму	
<b>Почтово-Телеграфные Конторы:</b>																							
Акмолинская . . . . .	122661	59145	12887	—	16133	1771	82227	1557	1096906	626	23721	259	151773	8059	321257	3183	173654	11311	670	10759	1010	9072	15447
Атбасарская . . . . .	97567	105567	7638	—	132156	1196	1860994	1010	675014	165	30625	1112	37724	4039	177790	1826	128828	4088	645	4189	942	4532	5041
Кокчетавская . . . . .	77742	67208	5552	—	69490	2360	971304	2539	1062581	257	62650	930	16858	6850	294803	5056	485932	4516	631	5579	996	7107	4640
Петропавловская . . . . .	267786	95930	38998	—	143394	4591	2033135	6373	5179047	1777	59664	4852	210988	153	81287958	13761	1290241	36114	5638	41444	5480	35003	43800
Омская Почтовая . . . . .	743988	379290	108748	132520	812848	7960	7566286	15131	13130536	14543	154952	17384	721129	64208	3064289	52379	5216884	—	—	—	—	9645	—
„ Телеграфн. . . . .	—	—	—	—	—	—	—	—	—	—	—	—	—	—	—	—	—	99954	43682	118730	63630	—	126813
<b>Почтово-Телеграфные Отделения:</b>																							
Сандыктавъ . . . . .	6948	9673	551	—	1079	1128	364613	98	3115	11	310	311	8934	1942	402054	1093	150507	831	515	775	499	1993	850
Черлаки . . . . .	9290	4442	902	—	15106	5	224	42	4023	15	119	52	458	1488	24361	469	59240	823	329	738	499	985	689
<b>Почтовые Отделения:</b>																							
Арыкь-Балыкь . . . . .	9738	6846	573	—	21384	81	4308	40	204	15	183	178	2629	1364	227328	1227	52136	—	—	—	—	2023	—
Новорыбинское . . . . .	11556	8531	1805	—	1914	6	535	183	3239	21	321	74	1082	1335	169043	801	70278	—	—	—	—	939	—
Омскъ ж. д. . . . .	419047	41906	19400	—	210830	1074	403142	876	51570	466	4848	1170	34089	10870	545730	1990	150320	—	—	—	—	27146	—
Прѣсновское . . . . .	57295	3920	1050	—	1452	90	98704	21	39	75	337	67	651	1611	147400	670	46568	—	—	—	—	1157	—
Щучинское . . . . .	14538	5002	965	—	13161	386	88628	89	19360	21	201	259	2642	1644	180571	463	175455	—	—	—	—	1752	—
Прѣсногорьковское . . . . .	7364	6548	1716	—	5612	36	1240	579	3988	9	83	469	3603	1648	157704	1388	134748	—	—	—	—	1382	—
Исиль-Куль . . . . .	59144	13570	3548	—	58356	450	125114	169	117877	142	1378	337	6599	3079	275709	1260	326749	—	—	—	—	3450	—

Lenses		Diaphragms		Prisms		Mirrors		Filters		Other	
Part No.	Description	Part No.	Description	Part No.	Description	Part No.	Description	Part No.	Description	Part No.	Description
101	...	102	...	103	...	104	...	105	...	106	...
107	...	108	...	109	...	110	...	111	...	112	...
113	...	114	...	115	...	116	...	117	...	118	...
119	...	120	...	121	...	122	...	123	...	124	...
125	...	126	...	127	...	128	...	129	...	130	...
131	...	132	...	133	...	134	...	135	...	136	...
137	...	138	...	139	...	140	...	141	...	142	...
143	...	144	...	145	...	146	...	147	...	148	...
149	...	150	...	151	...	152	...	153	...	154	...
155	...	156	...	157	...	158	...	159	...	160	...
161	...	162	...	163	...	164	...	165	...	166	...
167	...	168	...	169	...	170	...	171	...	172	...
173	...	174	...	175	...	176	...	177	...	178	...
179	...	180	...	181	...	182	...	183	...	184	...
185	...	186	...	187	...	188	...	189	...	190	...
191	...	192	...	193	...	194	...	195	...	196	...
197	...	198	...	199	...	200	...	201	...	202	...
203	...	204	...	205	...	206	...	207	...	208	...
209	...	210	...	211	...	212	...	213	...	214	...
215	...	216	...	217	...	218	...	219	...	220	...
221	...	222	...	223	...	224	...	225	...	226	...
227	...	228	...	229	...	230	...	231	...	232	...
233	...	234	...	235	...	236	...	237	...	238	...
239	...	240	...	241	...	242	...	243	...	244	...
245	...	246	...	247	...	248	...	249	...	250	...
251	...	252	...	253	...	254	...	255	...	256	...
257	...	258	...	259	...	260	...	261	...	262	...
263	...	264	...	265	...	266	...	267	...	268	...
269	...	270	...	271	...	272	...	273	...	274	...
275	...	276	...	277	...	278	...	279	...	280	...
281	...	282	...	283	...	284	...	285	...	286	...
287	...	288	...	289	...	290	...	291	...	292	...
293	...	294	...	295	...	296	...	297	...	298	...
299	...	300	...	301	...	302	...	303	...	304	...
305	...	306	...	307	...	308	...	309	...	310	...
311	...	312	...	313	...	314	...	315	...	316	...
317	...	318	...	319	...	320	...	321	...	322	...
323	...	324	...	325	...	326	...	327	...	328	...
329	...	330	...	331	...	332	...	333	...	334	...
335	...	336	...	337	...	338	...	339	...	340	...
341	...	342	...	343	...	344	...	345	...	346	...
347	...	348	...	349	...	350	...	351	...	352	...
353	...	354	...	355	...	356	...	357	...	358	...
359	...	360	...	361	...	362	...	363	...	364	...
365	...	366	...	367	...	368	...	369	...	370	...
371	...	372	...	373	...	374	...	375	...	376	...
377	...	378	...	379	...	380	...	381	...	382	...
383	...	384	...	385	...	386	...	387	...	388	...
389	...	390	...	391	...	392	...	393	...	394	...
395	...	396	...	397	...	398	...	399	...	400	...

