

С. 911. / В

Объяв
Акционерной
Обществу.
1911.

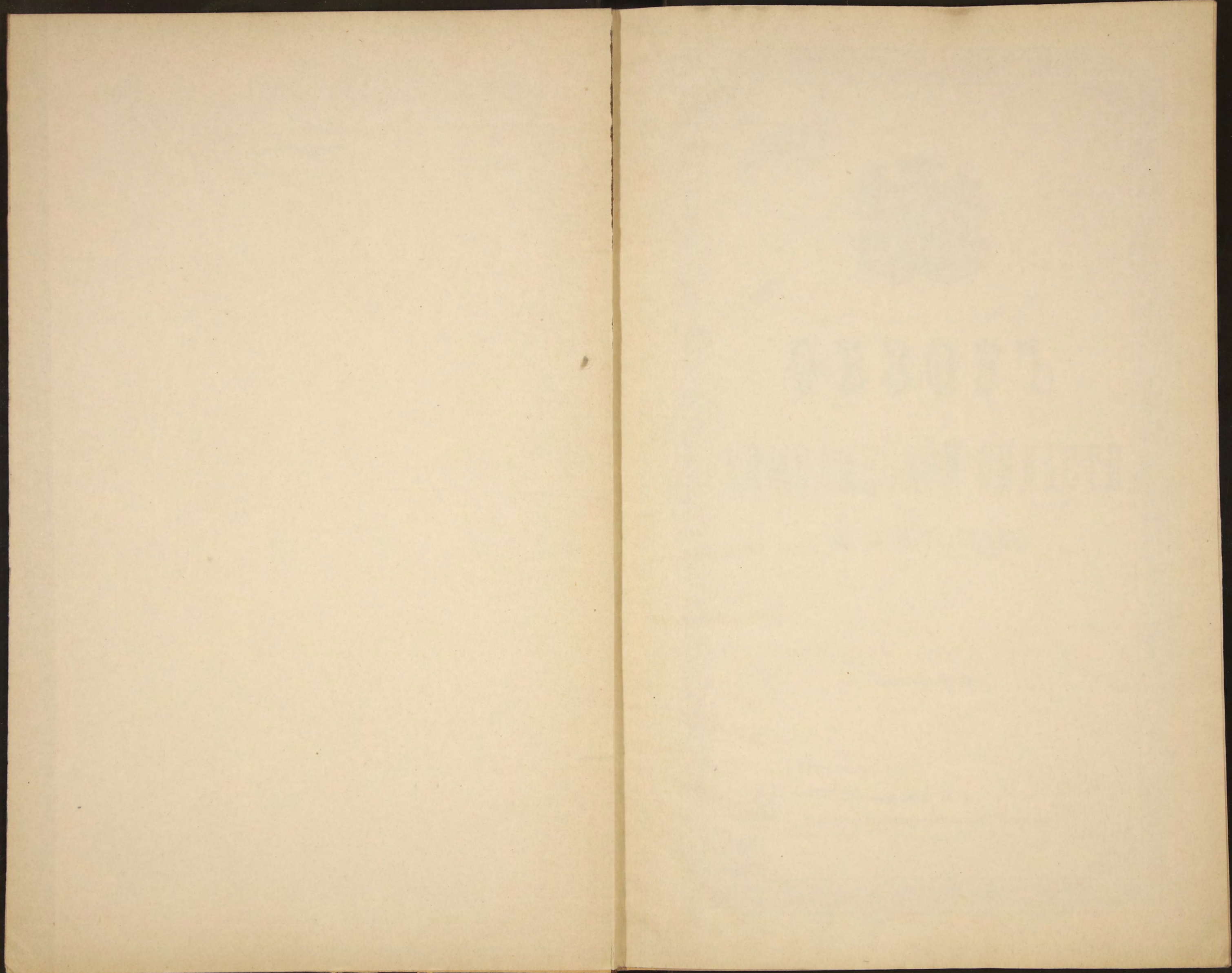

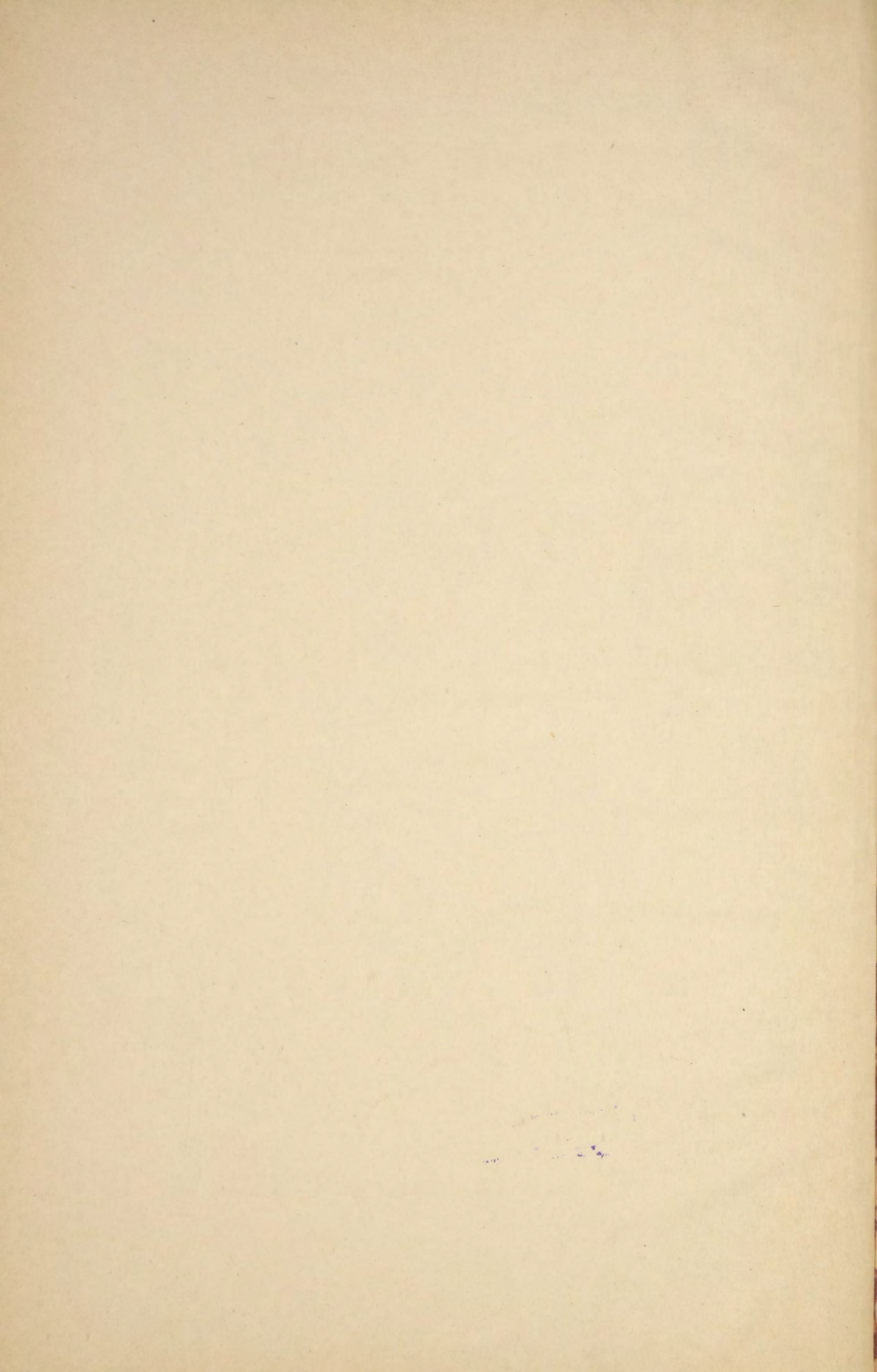

А 911

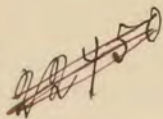

ОБЗОРЪ

АКМОЛИНСКОЙ ОБЛАСТИ

за 1901 годъ.

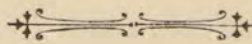

39

Библиотека № 5007

ОМСКЪ

Типографія Акмолинскаго Областнаго Правленія.

1903

4



ОБЩЕСТВО

АРХИТЕКТУРЫ И СТРОИТЕЛЬСТВА

58468

ВЪ 1901 ГОДУ.

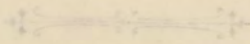

О М С К Р

Трудовая Архитектурно-Строительная Палата.

1893

СОДЕРЖАНІЕ.

~~22450~~

	СТРАНИЦЫ.
Территорія и населеніе — — —	— 1
Колонизація киргизской степи — — —	— 5
Земледѣліе и скотоводство — — —	— 11
Обеспеченіе народнаго продовольствія — — —	— 18
Промышленность: а) добывающая — — —	— 24
б) заводская — — —	— 27
в) ремесленная — — —	— 29
г) торговля — — —	— —
Движеніе населенія — — —	— 38
Подати и повинности — — —	— 39
Земскіе сборы — — —	— 40
Городскіе доходы и расходы — — —	— 41
Общественное благоустройство и благотвореніе — — —	— 42
Народная нравственность — — —	— 43
Тюрьмы, богадѣльни и пріюты — — —	— 44
Пожары — — —	— 46
Народное здравіе — — —	— —
Насильственные и случайныя смерти — — —	— 51
Народное образованіе — — —	— 52

В ъ д о м о с т и .

- № 1 О посѣвѣ и сборѣ хлѣбовъ.
- № 2 — фабрикахъ и заводахъ.
- № 3 — движеніи населенія.
- № 4 — поступленіи сборовъ.
- Приложеніе къ № 4 — о распредѣленіи недвижимокъ и о городскихъ доходахъ и расход.
- № 5 — числѣ и родѣ преступленій.
- № 6 — пожарахъ.
- № 7 — насильственныхъ и случайныхъ смертяхъ.
- № 8 — числѣ учебныхъ заведеній.

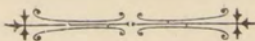



ОБЗОРЪ АКМОЛИНСКОЙ ОБЛАСТИ

ЗА 1901 ГОДЪ.

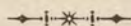

I. Территорія и населеніе.

Расположенная между 45° и 55° с. ш. и 84° и 90° в. д., Акмолинская область занимает площадь неправильного четырехугольника, приблизительно, въ 479.200 кв. вер. и имѣетъ населенія 827.931 душа, въ томъ числѣ: 437.910 д. муж. п. и 390 021 д. жен. п. Административными границами ея служатъ: на с. и с.-в. Тобольская и частью Томская губ., на ю.-в. Семипалатинская обл., на ю. Сырь-Дарьинская обл. и на з. Тургайская область и частью Оренбургская губ.

По Высочайше утвержденному 25-го марта 1891 года Степному Положенію, Акмолинская область, въ административномъ отношеніи, дѣлится на пять уѣздовъ, а именно: два сѣверныхъ—Омскій и Петропавловскій, средній Кокчетавскій и два южныхъ—Атбасарскій и Акмолинскій, съ соименными имъ городами, и съ резиденціей Областного Управленія въ г. Омскѣ.

Въ *топографическомъ* отношеніи, территорія области можетъ быть раздѣлена на двѣ главныя части: сѣверо-западную, принадлежащую системѣ р. Ишима—внѣшняго обь-иртышскаго бассейна, и юго-западную, принадлежащую системѣ р. Сары-су—внутренняго бассейна арало-каспійской низменности. Центральный водораздѣлъ (развѣтвленіе Тарабага-тау), проходящій, въ видѣ сопочныхъ возвышеній, близъ 49° параллели, разнообразитъ поверхность области, давая отроги гранитовыхъ и сланцевыхъ возвышеній какъ къ сѣверу—въ предѣлахъ Кокчетавскаго уѣзда, такъ и къ югу—въ предѣлахъ Акмолинскаго уѣзда и оканчиваясь на западѣ, въ предѣлахъ Атбасарскаго уѣзда, скалистою гранито-порфировою грунною арвантинскихъ и улутавскихъ горъ, главная вершина которыхъ «Улѣ-акъ-мечеть» имѣетъ абсолютную высоту 533 сажени (3.730 ф.). Означенный водораздѣлъ съ Чингизъ-тау и Тарабага-тау на востокъ ограничивалъ, по всей вѣроятности, въ третичную эпоху съ сѣвера предѣлы громаднаго воднаго бассейна туранской низменности.

По мѣстнымъ географическимъ изслѣдованіямъ («Очеркъ киргизской степи къ югу отъ арало иртышскаго водораздѣла въ Акмолинской области» Ю. Шмидтъ).

все пространство къ югу отъ центрального водораздѣла до р. Чу (приблизительно около 176.000 кв. в.) считается вообще мало пригоднымъ для осыдлости, и развѣ только половина его можетъ быть признана болѣе или менѣе удобною для скотоводства и земледѣлія (послѣднее при условіи искусственнаго орошенія).

Какъ-бы въ соотвѣтствіе указаннымъ выше двумъ главнѣйшимъ естественнымъ склонамъ водныхъ бассейновъ — сѣверному (внѣшнему) и южному (внутреннему, среднеазиатскому), на территории Акмолинской области происходитъ взаимодействие двухъ народныхъ культуръ: въ сѣверной части — преимущественно *русской*, осыдло-земледѣльческой, а въ южной — *киргизской*, кочевно-скотоводческой.

По уѣздамъ осыдлое и кочевое населеніе области распредѣляется слѣдующимъ образомъ:

У ъ з д ы.	Площадь. кв. в.	Н а с е л е н і е.		Населен- ность. на 1 кв. в.	Численное отношеніе осыдлаго населенія къ кочевому. на 10 осыд.
		осыдлое.	кочевое.		
Омскій	41.048,9	102.228	47.580	3,6 д.	4,6 коч.
Петропавловскій	60.953,6	111.933	70.772	3,0 —	6,3 —
Кокчетавскій	63.688,7	104.369	79.453	2,9 —	7,6 —
Атбасарскій	114.549,5	20.284	76.131	0,8 —	37,5 —
Акмолинскій	198.960,4	35.323	179.788	1,1 —	50,8 —
Итого	479.200,2	374.207.	453.724	1,7 —	12,1 —

Изъ этой таблицы видно, что три сѣверные уѣзда области, занимающіе немногимъ болѣе $\frac{1}{3}$ всего ея пространства и имѣющіе населеніе 516 тыс. д. (или болѣе 62% всего населенія области), въ томъ числѣ осыдлаго 318½ тыс. д. (или болѣе 85% всего осыдлаго населенія области), являются втрое болѣе населенными, нежели южные, и въ то время, какъ первые, по населенности и численному отношенію осыдлаго населенія къ кочевому, представляютъ болѣе, или менѣе значительное сходство между собою и равномѣрность, — послѣдніе, по обширности занимаемаго ими пространства, назначительному % осыдлаго населенія (около 17%) и численному преобладанію кочевниковъ, представляютъ еще нѣкоторый просторъ для развитія той своеобразной культуры, которую являетъ собою кочевая жизнь киргиза — скотовода.

Осыдлыя поселенія въ Акмолинской области — города, а въ уѣздахъ — казачьи станицы и поселки и крестьянскія селенія расположены преимущественно въ трехъ мѣстностяхъ: а) въ сѣверной части Омскаго и Петропавловскаго уѣздовъ; б) въ центральной, наиболѣе удобной по своимъ природнымъ условіямъ, части Кокчетавскаго уѣзда и в) въ сѣверныхъ частяхъ Атбасарскаго и Акмолинскаго у.у., въ бассейнѣ р. Ишима.

Населенность этихъ мѣстностей представляется въ нижеслѣдующей таблицѣ:

Города	Число душъ		Уѣзды	К А З А Ч И				К Р Е С Т Ъ Я Н Е			
				сколько		число душъ		сколько		число душъ	
	муж.	жен.		ста- ницъ	посел- ковъ.	муж.	жен.	воло- стей	селе- ній	муж.	жен.
Омскъ	28.514	24.934	Омскій	3	25	14.392	13.664	4	35	7.698	6.909
Петропавлов.	12.940	12.173	Петропавлов.	6	46	22.337	21.506	13	44	22.220	20.234
Кокчетавъ	2.401	2.275	Кокчетавскій	8	15	17.157	16.305	9	62	33.837	32.234

Атбасарь	921	907	Атбасарскій	1	1	—	—	3	18	9.669	8.787
Акмолинскъ	3.939	3.712	Акмолинскій	1	1	—	—	7	47	14.474	13.253
Итого	48.715	44.001	Итого	19	88	53.886	51.475	36	206	87.898	81.417

Примѣчанія: 1. Въ числѣ городскихъ жителей показаны и жители пригородныхъ казачьихъ станицъ, входящихъ въ составъ соименныхъ городовъ.
2. Казаки Атбасарской и Акмолинской станицъ показаны въ числѣ городского населенія.
3. Въ общую численность населенія области слѣдуетъ включить 1071 муж. и 934 жен., проживающихъ въ предѣлахъ Омскаго и Петропавловскаго у. у., на линіи отчужденія Сибирской желѣзной дороги.

Кромѣ сего, на войсковыхъ и офицерскихъ участкахъ, а также на юртовыхъ казачьихъ земляхъ, въ послѣднее время поселились отдѣльными хуторами, на правахъ арендаторовъ, крестьяне и колонисты, прибывшіе изъ Европейской Россіи и смежныхъ губерній. Число этихъ хуторянъ въ 1900 г. было: въ Омскомъ у. 655 сем. (2.486 м. и 2.326 ж.), въ Петропавловскомъ у. 327 сем. (1.010 м. и 979 ж.) и въ Кокчетавскомъ у. 183 сем. (552 м. и 515 ж.), а всего 1.165 сем. (4.048 муж. и 3.820 жен.).

Въ 1901 г. войсковою администраціей были собраны свѣдѣнія о хуторахъ, заимкахъ и пр., занятыхъ русскими и нѣмецкими колонистами, а также о зимовкахъ и аулахъ киргизъ, проживающихъ постоянно на казачьихъ земляхъ. По этимъ свѣдѣніямъ оказалось:

Уѣзды	Колонистовъ			К и р г и з ь		
	хуторовъ и заимокъ	муж.	жен.	ауловъ и зимовокъ	муж.	жен.
Омскій	79	9.206	1.906	37	1.648	1.595
Петропавловскій	19	281	242	15	283	219
Кокчетавскій	17	82	78	1	9	7
Атбасарскій	—	—	—	—	—	—
Акмолинскій	2	8	7	4	152	143
Всего	117	2.577	2.233	57	2.092	1.964

Въ общемъ числѣ осѣдлаго населенія городскіе жители составляютъ 24,8%, казаки — 31,5% и крестьяне — около 43,7%.

Сравнительно съ предшествовавшимъ годомъ, численность осѣдлаго населенія области увеличилась всего на 12.437 душъ, въ томъ числѣ крестьянскаго на 9.225 д.

Казаки—первые военные колонизаторы киргизской степи—до послѣдняго времени составляли преобладающій элементъ въ осѣдломъ земледѣльческомъ населеніи уѣздовъ. Сибирское казачье войско является однимъ изъ крупныхъ землевладѣльцевъ въ области. Ему принадлежать: а) станичныя (или «юртовые») земли, находящіяся въ общественномъ пользованіи станицъ и поселковъ, и б) т. наз. «войсковыя» запасныя, предназначенныя какъ для отвода станицамъ дополнительныхъ надѣловъ, такъ и для выдѣла земельныхъ участковъ въ собственность казачьимъ офицерамъ и войсковымъ чиновникамъ. Территорія Сибирскаго казачьяго войска, въ предѣлахъ Акмолинской области, составляетъ 24.513,4 кв. в., или 2.549.500 дес., изъ коихъ 1.974.937 дес. приходится на Петропавловскій и Омскій у.у. Здѣсь казаками занята почти $\frac{1}{5}$ часть уѣздной территоріи и земли ихъ тянутся непрерывной полосой, шириною въ 25—30 верстъ, вдоль сѣверной и сѣверо-восточной границы области, начиная отъ станицы Звѣриноголовской (Оренбургской губ.) до г. Омска, на протяженіи 572 вер. (т. наз.

«прѣсногорьковская» линія), и далѣе по Иртышу до границы съ Семипалатинскою обл., на протяженіи 170 вер. (иртышская линія). Если раздѣлить это пространство на число казачьихъ семействъ, то на каждое изъ нихъ придется около 200 дес.; нормальный-же надѣлъ у казаковъ установленъ по 30 дес. на душу. Столь широкое землевладѣніе казаковъ въ названныхъ уѣздахъ объясняется тѣмъ, что въ числѣ казачьихъ земель, кромѣ юртовыхъ и войсковыхъ, значится здѣсь еще «десятиверстное» пространство*).

Крестьяне занимаютъ пока небольшое пространство, сравнительно съ общеою площадью области. Имъ отводятся въ постоянное владѣніе земли (по 15 дес. удоб. на каждую душу м. п.) изъ территоріи, находящейся въ пользованіи киргизъ.

Кромѣ казаковъ и крестьянъ, въ составъ уѣднаго населенія входятъ *киргизы*, которые, по своему этнографическому и культурно-экономическому складу, составляютъ совершенно отдѣльную группу областного населенія, съ особенными основаніями ихъ хозяйственнаго быта.

Киргизы, или правильнѣе «киргизъ-кайсаки» (остатки тѣхъ тюрко-монгольскихъ ордъ, которыя, подъ предводительствомъ хановъ, производили нѣкогда нашествія на культурныя страны передней Азіи и восточной Европы), съ давнихъ поръ кочуютъ на обширныхъ равнинахъ туранской низменности. Большую часть года, начиная съ первой весенней оттепели вплоть до глубокой осени, они проводятъ на открытой степи или въ горахъ, въ легкой переносной палаткѣ (*юрта*), перекочевывая съ своими стадами по извѣстному, родовымъ обычаемъ установленному, направленію («*джайлау*» или лѣтовки), и только на зиму останавливаются въ наиболѣе удобныхъ и защищенныхъ отъ холода и снѣжныхъ бурановъ мѣстахъ («*кстау*» или зимовки). Подукочевой бытъ киргизъ обусловливается самою природою степныхъ областей: большая часть ихъ территоріи состоитъ изъ обширныхъ песчано-глинисто-солонцеватыхъ пространствъ, которыя, по почвеннымъ и климатическимъ условіямъ, пригодны болѣе для скотоводства, нежели для хлѣбопашества, и только киргизы могутъ утилизировать ихъ табуннымъ скотоводствомъ, благодаря своимъ постояннымъ перекочевкамъ съ одного мѣста на другое. Послѣ обширныхъ травяныхъ степей, составляющихъ одно изъ необходимыхъ условій веденія кочевого табуннаго скотоводства, для киргизъ имѣютъ существенное значеніе ихъ зимовья стойбища, на которыхъ они проводятъ половину года. Мѣста для зимовокъ киргизы выбираютъ съ особеннымъ вниманіемъ и обнаруживаютъ при этомъ большую наблюдательность и смѣтливость. Первымъ дѣломъ у нихъ является вопросъ о зимнемъ продовольствіи скота, почему и предпочитаютъ мѣстности, гдѣ имѣются травы и естественная защита отъ снѣжныхъ бурановъ, какъ напр.; подножія горъ, опушки лѣса, камышевыя заросли по берегамъ рѣкъ и озеръ, или просто рѣчные долины, защищенные крутоярами, и т. п. **). Имѣя весьма цѣнное значеніе въ хозяйственно-бытовомъ отношеніи (лѣсъ, сѣнокосы, черноземная хлѣбопахатная земля и пр.), зимовья стойбища являются ядромъ киргизскаго землевладѣнія и пользованія, и устройство постоянныхъ зимовокъ представляется первымъ шагомъ на пути перехода кочевниковъ къ осѣлости.

*) Подъ именемъ «десятиверстнаго» пространства разумѣется нейтральная полоса земли шириною въ 10 верстъ, установленная въ 1765 г., по распоряженію Командира Сибирскихъ войскъ, Генераль-Поручика Шпрингера, на протяженіи Ишимской степи и вдоль Иртыша со стороны киргизской степи, «для огражденія русской границы отъ вторженія киргизскихъ ордъ». Въ 1839 г., по распоряженію Командира Отдѣльнаго Сибирскаго корпуса, князя Горчакова, означенная полоса была отмежевана отъ киргизской степи, а въ 1857 году, согласно Высочайше утвержденнаго положенія Военнаго Совѣта о земельномъ надѣлѣ казачьихъ полковъ, она, впредь до дополнительнаго надѣла казачьихъ станицъ и поселковъ, была предоставлена во временное пользованіе казакамъ. — Общая площадь казачьихъ земель въ Омскомъ и Петропавловскомъ у. у., какъ сказано выше, опредѣлена въ 1.974.937 дес., изъ коихъ 1.208.833 дес. (или болѣе 61%) значатся въ «юртовыхъ» надѣлахъ, 130.774 дес. (или 6,6%) — въ войсковыхъ запасахъ, 333.933 дес. (или 16,7%) — въ 10-верстной полосѣ и 296.600 дес. (или 15%) — въ надѣлахъ казачьихъ офицеровъ и чиновниковъ.

**) Для зимовки мелкаго скота считаются наиболѣе благоприятными тѣ возвышенныя мѣста, гдѣ при обычныхъ въ степи вѣтрахъ, снѣгъ сдувается и на почвѣ обнажается сохранившаяся трава.

Киргизы, населяющие область, принадлежать къ т.-наз. «средней» ордѣ и дѣлятся на извѣстные роды и отдѣленія. Въ административномъ отношеніи, по волостямъ, они раздѣляются на аулы; но это официальное дѣленіе не вполне соответствуетъ поземельному распредѣленію киргизъ, такъ какъ нерѣдко случается, что кибитководѣльцы одного и того-же аула живутъ въ разныхъ концахъ волости. Въ дѣйствительности, киргизы живутъ отдѣльными группами, въ нѣсколько семействъ (кибитокъ) каждая, и эти группы также носятъ названіе ауловъ, съ наименованіемъ главы семьи, обыкновенно самаго зажиточнаго въ этой группѣ киргиза. Въ большинствѣ случаевъ каждый, болѣе или менѣе состоятельный, киргизъ имѣетъ свой собственный аулъ, въ составъ котораго входятъ нѣсколько родственныхъ семействъ, менѣе его достаточныхъ; нерѣдко сюда-же примыкаютъ т. наз. «джатаки», или общедѣшніе киргизы, въ качествѣ работниковъ и пастуховъ. Подобныя *аулы*, въ отличіе отъ административныхъ, обозначаемыхъ № №, можно назвать *родовыми*.

Численность и распредѣленіе киргизскаго населенія по территоріи области представляются въ нижеслѣдующей таблицѣ:

У Ъ З Д Ы	Площадь киргизской территоріи	Число административно-хозяйственныхъ единицъ			Численность населенія		На 1 киб. кв. в.
		волостей	аулов.	кибитокъ	м. п.	ж. п.	
Омскій	31.620,6	6	53	8.337	25.521	22.059	3,8
Петропавловскій	45.250,6	8	70	12.693	38.328	32.444	3,5
Кокчетавскій	53.372,7	8	70	14.346	42.705	36.748	3,7
Атбасарскій	218 756,3*)	12	69	14.349	40.417	35.714	4,9
Акмолинскій		26	201	31.589	96.792	82.996	
Итого	359.000,2	60	463	81.314	243.763	209.861	4,7

*) За исключеніемъ пространства Голодной степи (около 88.000 кв. в.).

Изъ этой таблицы видно, что въ двухъ южныхъ уѣздахъ области приходится болѣе $\frac{1}{2}$ всего числа кибитокъ и на каждую кибитку—наибольшее число квадрат. версть, а потому здѣсь, — въ удаленіи отъ осѣдло-русскихъ пунктовъ, среди приволья степнаго пространства, киргизы сохранили еще въ неприкосновенности свою самобытность.

Сравнительно съ предшествовавшимъ годомъ, численность кочевого населенія области увеличилась на 4.842 души.

II. Колонизація киргизской степи.

Колонизація киргизской степи въ Акмолинской области началась только со второй половины восемнадцатаго столѣтія, когда, по возведеніи при р. Ишимѣ въ 1752 г. крѣпости Св. Петра и Павла (нынѣ г. Петропавловскъ), по сѣверной и сѣверо-восточной окраинѣ степи, на протяженіи 720 верствъ, былъ устроенъ рядъ крѣпостей, форпостовъ и редутовъ для соединенія Омской крѣпости (основ. въ 1716 г.) на западѣ—съ Оренбургскою линіей военныхъ поселеній и на юго-востокѣ по р. Иртышу—съ Семипалатинскою крѣпостью (основ. въ 1717 г.). Подъ охраною этой укрѣпленной линіи русскіе постепенно углублялись внутрь киргизской степи, гдѣ и занимали наиболѣе удобныя мѣста. Въ 1824 году былъ открытъ для заселенія Кокчетавскій округъ, въ 1832 г. Акмолинскій и въ 1839 г. Атбасарскій.

Для образованія степныхъ поселеній, въ 1849—50 г.г., были вызваны малороссійскіе казаки и крестьяне Оренбургской и Саратовской губ., въ числѣ 3.852 д., которые, водворившись на лучшихъ земледѣльческихъ участкахъ Кокчетавскаго уѣзда, образовали здѣсь богатые и многолюдныя станицы и положили тѣмъ основаніе для колонизаціи киргизской степи. Въ Акмолинскомъ-же и Атбасарскомъ у.у. въ то время были образованы только двѣ казачьи станицы.

Ко времени учрежденія Акмолинской области въ нынѣшнемъ ея территориальномъ составѣ (по Высочайше утвержд. Полож. 21 октября 1868 г.), населеніе области состояло изъ 375.370 душъ обоого пола, въ томъ числѣ осѣдлаго 101.910 д.

По уѣздамъ области, осѣдлое населеніе распредѣлялось тогда слѣдующимъ образомъ:

У ъ з д ы	Число населенныхъ мѣстъ			Численность населенія			
	горо- довъ	селеній		въ горо- дахъ	въ селеніяхъ		всего
		казач.	кре- стьян.		ка- зачь- ихъ	кре- стьян.	
Омскій	1	27	—	28.505	13.683	—	42.188
Петропавловскій	1	44	—	9.604	25.829	—	35.433
Кокчетавскій	1	15	—	1.685	16.593	—	18.278
Атбасарскій	1	1	—	939	—	—	939
Акмолинскій	1	1	—	5.072	—	—	5.072
Итого	5	88	—	45.805	56.105	—	101.910

Примчаніе: Жители казач. стан. Атбасарскаго и Акмолинскаго у.у. показаны въ городахъ.

Изъ сопоставленія этой таблицы съ таковою же современною (на стр. 2—3) видно, что 32 года тому назадъ число городскихъ и казачьихъ поселеній было такое-же, какъ и теперь, крестьянскихъ-же селеній не было ни одного*). За означенный періодъ времени численность осѣдлаго населенія области увеличилась на 272.297 д. (или въ 3,6 раза), въ томъ числѣ: городского—на 46.911 (17,2%), казачьяго—на 51.261 (18,8%) и крестьянскаго—на 174.125 (64%). Осѣдлое населеніе области увеличилось главнымъ образомъ на счетъ крестьянь-переселенцевъ.

13-го іюля 1889 г. состоялось Высочайше утвержденное мнѣніе Государственнаго Совѣта, по которому территория Акмолинской области включена въ число мѣстностей, куда разрѣшается добровольное переселеніе крестьянъ на свободныя участки казенной земли. Со времени опубликованія этого закона переселенческое движеніе въ область значительно увеличилось, а именно: къ началу 1889 г. крестьянскихъ селеній въ области было 19-ть и численность населенія ихъ составляла всего 8.352 д. обоого пола; къ концу-же этого года всѣхъ селеній было уже 24, а численность населенія ихъ возрасла до 11.740 душъ. Особенно великъ былъ наплывъ переселенцевъ въ Акмолинскую область лѣтомъ 1890 г., когда въ теченіе одного мая мѣсяца черезъ г. Оренбургъ прослѣдовало въ область 905 сем. (въ

*) Съ конца 50-хъ годовъ, въ предѣлахъ области не возникло ни одного новаго казачьяго поселенія, и роль колонизаторовъ перешла отъ казаковъ къ крестьянамъ. Только съ 1897 г. близъ желѣзнодорожной станціи „Омекъ“, образовался новый поселокъ (выдѣленіемъ части юрта Омской станицы)—т. наз. „Атаманскій хуторъ“, который въ настоящее время представляетъ изъ себя небольшой, довольно оживленный городокъ: къ концу отчетнаго года въ немъ числилось всего 990 разнаго рода построекъ: жилыхъ, хозяйственныхъ и занятыхъ подъ разныя торговыя, ремесленныя и промышленныя предпріятія (гостиницы, заводы пр.), и до 2000 жителей.

числѣ 5.326 д), преимущественно изъ Самарской губ. (810 сем.). Направлялись переселенцы какъ по Оренбургскому почтовому тракту въ Петропавловскій уѣздъ, такъ и прямымъ путемъ, чрезъ Тургайскую область, на р. Ишимъ, въ предѣлы Кокчетавскаго уѣзда. Къ осени этого года, въ Акмолинской области скопилось болѣе 15.000 душъ крестьянъ (изъ 32 губерній Европейской Россіи), которые безвыходностью своего положенія обратили на себя вниманіе администраціи, и для водворенія ихъ, по распоряженію г. Главнаго Начальника края, были отведены 12-ть участковъ изъ свободныхъ киргизскихъ земель: 2—въ Петропавловскомъ у., 9—въ Кокчетавскомъ и 1—въ Атбасарскомъ.

Съ проведеніемъ Западно-Сибирской желѣзной дороги, колонизація степи, войдя въ планъ постепеннаго заселенія участковъ вдоль желѣзнодорожной линіи, приняла болѣе правильный ходъ, такъ какъ переселенцамъ стали отводиться заранѣе приготовленные участки.

На основаніи Высочайше утвержденного въ 4-й день марта 1893 г. Положенія Комитета Сибирской желѣзной дороги, для Акмолинской области была сформирована особая временная межевая партія для приведенія въ извѣстность вдоль линіи желѣзной дороги (въ 100-верстной полосѣ), въ Петропавловскомъ и Омскомъ у.у., свободныхъ казенныхъ земель и для образованія изъ нихъ переселенческихъ и запасныхъ участковъ, согласно временныхъ правилъ, Высочайше утвержденныхъ 13-го іюня 1893 г. Въ 1893—96 г.г. означенную партію было запроектировано:

Въ уѣздахъ:	Число участковъ:	На сколько душъ:
Омскомъ - - - -	26	5.597
Петропавловскомъ - -	38 перес. и 6 зап.	19.429
Кокчетавскомъ - - -	17	9.347
Атбасарскомъ - - -	2	975
Акмолинскомъ - - -	13	4.787

Въ цѣляхъ болѣе правильной постановки дѣла колонизаціи Акмолинской степи и опредѣленія участковъ на территоріи киргизскихъ кочевковъ, пригодныхъ для водворенія крестьянъ, съ весны 1896 г., по распоряженію Министерства Земледѣлія и Государственныхъ Имуществъ, особая партія статистиковъ приступила къ систематическому изслѣдованію киргизской степи какъ съ естественно-исторической, такъ и, въ особенности, сельско-хозяйственной точки зрѣнія. Изслѣдованіе это должно было отвѣтить на слѣдующіе вопросы и задачи:

а) топографическое описаніе мѣстностей и изслѣдованіе ихъ въ гидро-графическомъ, гео-ботаническомъ и агрономическомъ отношеніяхъ—для опредѣленія различныхъ типовъ и производительности угодій, какъ чистоскотоводческихъ, пригодныхъ для кочеванія въ разное время года, такъ и земледѣльческихъ, пригодныхъ для сельско-хозяйственной культуры;

б) изученіе условій землевладѣнія киргизъ (личнаго, аульно-родоваго и общеволостного), а также условій и пріемовъ кочеваго хозяйства, указывая на дѣйствительные размѣры киргизскаго землепользованія, въ соотвѣтствіи съ количествомъ скота, можетъ служить основаніемъ для рѣшенія вопроса объ урегулированіи означеннаго землепользованія;

в) опредѣленіе средняго бюджета киргизскаго скотоводческаго хозяйства путемъ по-кибиточнаго исчисленія какъ наличнаго скотоводства и дѣйствительныхъ размѣровъ пастбищныхъ мѣстъ, такъ и того количества скота, какое необходимо для обезпеченія потребностей киргизской родовой семьи, можетъ служить основа-

ніемъ для опредѣленія *нормы* киргизскаго землевладѣнія и землепользованія, безъ чего немислимо правильное разрѣшеніе вопроса о вѣличности, въ пользованіи киргизъ каждой данной мѣстности, избытковъ земли, могущихъ быть изъятыми въ переселенческіе участки, безъ излишняго стѣсненія киргизъ вообще и безъ полнаго разоренія отдѣльныхъ родовыхъ и хозяйственныхъ единицъ.

Работы статистиковъ велись по слѣдующему плану: прежде всего, по изслѣдованіи степи со стороны топографіи, почвы, растительности, орошенія и пр., опредѣлялись т. н. «естественно-историческіе районы», заключающіе въ себѣ различныя типы угодій,—какъ зимовочныя мѣста киргизъ (*кстау*) съ пашнями, сѣнокосами и пр., такъ и лѣтнія кочевки ихъ (*джайлау*) и временныя осевнія стоянки (*кузеу*). Затѣмъ, эти районы распредѣлялись на группы общинно-аульнаго землевладѣнія и землепользованія, при чемъ составлялся списокъ родовыхъ хозяйственныхъ ауловъ *призимовочныхъ* угодій, съ указаніемъ числа кибитковладѣльцевъ и количества скота въ каждомъ аулѣ; кромѣ того, собирались свѣдѣнія о хлѣбопашествѣ, сѣнокосеніи, способѣ и времени использованія пастбищъ и др. предметахъ киргизскаго быта. Изъ сопоставленія хозяйственно-статистическихъ данныхъ въ различныхъ общинно-аульныхъ группахъ были выведены: среднее (нормальное) количество скота на 1 хозяйственную единицу (кибитку) и средняя площадь угодій, необходимая для прокормленія этого количества скота. Наконецъ, по опредѣленіи границъ и площадей общинно-аульнаго землевладѣнія и пользованія и по вычисленіи площади земли, необходимой для веденія хозяйства, по нормальному количеству скота,—изъ всѣхъ земельныхъ угодій опредѣлялся тотъ излишекъ, который можетъ быть отвѣденъ подъ переселенческіе участки.

На основаніи этихъ данныхъ и согласно распоряженія Министерства Земледѣлія и Государственныхъ Имуществъ, заготовленіе и образованіе переселенческихъ и запасныхъ участковъ производилось двумя временными межевыми партіями въ тѣхъ именно районахъ области (преимущественно въ Акмолинскомъ у.), гдѣ имѣются земли, излишнія сверхъ необходимыхъ для обезпеченія хозяйственнаго быта мѣстнаго кочевого населенія; при выдѣлѣ излишнихъ земель въ переселенческіе участки, въ пользованіи киргизъ сохраняются всѣ земли, занимаемыя ихъ зимними стойбищами и, расположенными по близости ихъ, защитными рощами и зимними пастбищами, а также сѣнокосныя участки и обработанныя поля.

Лѣтомъ 1897—99 г.г. вышеозначенными межевыми партіями вновь образованы переселенческіе участки: въ Петропавловскомъ у.—5 (на 2.181 д.), Кокчетавскомъ—24 (на 9.467 д.), Атбасарскомъ—3 (на 1.799 д.) и Акмолинскомъ—25 перес. (на 11.795 д.) и 5 запас. (на 1.805 д.). Въ 1900 и 1901 г.г. было образовано: въ Омскомъ у.—9 (на 2.544 д.), Кокчетавскомъ—33 перес. (на 10.657 д.) и 8 дворян. (на 2.925 д.), Атбасарскомъ—9 (на 4.403 д.) и Акмолинскомъ—14 перес. и 5 запас. (на 6.000 д.), 8 хуторскихъ участковъ (на 24 д.) и 1 дворян. (на 62 д.); кромѣ того, къ 5-ти селеніямъ этого уѣзда сдѣлана прирѣзка земли на 1.030 д., а всего въ области съ 1893 г. образовано 251 участокъ на 94.107 душъ м. п.

Въ теченіе 1901 г., въ селеніяхъ сторожиловъ вновь водворилось крестьянъ:

Въ уѣздахъ:	Семей	Муж.	Жен.
Омскомъ - - -	44	713	492
Петропавловскомъ - -	427	1.196	1.174
Кокчетавскомъ - -	1.061	2.309	2.037
Атбасарскомъ - -	883	2.161	1.885
Акмолинскомъ	т о ч н ы х ъ с в ѣ д ѣ н і й н ѣ т ь.		

За послѣдніе пять лѣтъ крестьянская колонизація въ области выразилась слѣдующими цифрами:

Годы:	Число селеній:	Муж.	Жен.
1897	136	59.607	53.642
1898	144	64.252	58.059
1899	159	69.857	64.567
1900	200	83.033	77.057
1901	206	87.898	81.417

Въ общественно-административномъ отношеніи, по волостямъ, крестьянскія селенія находились въ завѣдываніи 10-ти чиновниковъ по крестьянскимъ дѣламъ (на основаніи Высочайше утвержденного 10-го марта 1897 года миѣнія Государственнаго Совѣта).

Изъ числа крестьянъ, поселившихся въ области, наибольшей % (до 30) дала губ. Пермская; за нею слѣдуютъ: Тобольская, Самарская, Саратовская, Оренбургская, Курская, Воронежская, Орловская и Тамбовская. Въ послѣднее время начали прибывать въ область въ довольно значительномъ числѣ малороссы Полтавской губ. и нѣмецкіе колонисты Саратовской и Самарской губ. *Пермскіе* и *Тобольскіе* крестьяне, какъ ближайшіе сосѣди, преобладаютъ въ селеніяхъ Петропавловскаго и Кокчетавскаго у.у., гдѣ они составляютъ около 50%. Въ Атбасарскій и Акмолинскій у.у., въ виду ихъ совершенно степного характера, направляются переселенцы главнымъ образомъ изъ степныхъ-же губерній Имперіи—Самарской, Воронежской, Харьковской, Донской обл. и др. Переселенцы эти привыкли обращаться безъ лѣса и, умѣя вести хорошо степное земледѣльческое хозяйство, представляютъ для колонизаціи края вполне надежный и навболѣе желательный контингентъ.

По приходѣ на избранный участокъ земли главнѣйшей заботой водворяющихся крестьянъ является устройство жилищъ. На первое время они довольствуются шалашами, а къ осени строятъ или дерновыя землянки, или-же—болѣе состоятельныя—деревянные избы, покупая обыкновенно готовые срубы и старыя избы у старожиловъ на деньги или въ долгъ до полученія правительственной ссуды на домообзаводство. По недостатку времени на вырубку лѣса (особенно изъ дальнихъ дачъ), отпускаемаго крестьянамъ на постройку избы, а также по неимѣнію перевозочныхъ средствъ (лошадей и телегъ) на вывозку лѣса, новоселы не въ состояніи въ первое же лѣто построить себѣ избы. Для облегченія переселенцамъ возможности получать лѣсной матеріалъ для постройки жилищъ, администрація озабочена устройствомъ лѣсныхъ складовъ вблизи поселеній, а такъ какъ многія поселенія устраиваются въ мѣстахъ или совершенно безлѣсныхъ, или удаленныхъ отъ лѣсныхъ дачъ на 100 - 150 вер., то въ такихъ мѣстахъ рекомендуется постройка домовъ изъ саманнаго кирпича. Вообще, при недостаточности въ степи лѣсовъ, распространеніе саманныхъ построекъ признается весьма желательнымъ, тѣмъ болѣе, что за ними имѣются такія преимущества, какъ-то: теплота, прочность и безопасность въ пожарномъ отношеніи. Второй заботой переселенцевъ является заведеніе необходимаго для обработки земли живого и мертваго инвентаря (скотъ и земледѣльческія орудія*). Нѣкоторые переселенцы (немногіе, впрочемъ) изъ малороссійскихъ губерній, слѣдующіе не по желѣзной дорогѣ, обыкновенно приводятъ съ собой лошадей и быковъ, а также привозятъ и плуги. Прочіе же покупаютъ на мѣстѣ лошадей по 25—30 р. и быковъ, по 20—25 р., или-же нанимаютъ у киргизъ подъ «жиръ» (*маннъ*), т.-е. въ пользованіе, съ обязательствомъ обработки для киргизъ извѣстнаго количества земли.

* Поднятіе залоговъ и распашка дѣвственной почвы на вновь водворенныхъ участкахъ требуютъ отъ крестьянъ большой затраты рабочей силы и примѣненія болѣе усовершенствованныхъ земледѣльческихъ орудій.

При водвореніи переселенцевъ, на первоначальное устройство ихъ— домообзаводство и заведеніе хозяйства, производится денежные ссуды изъ фонда вспомогательныхъ предіриятій Сибирской желѣзной дороги. Въ 1901 г. изъ означеннаго источника было отпущено по уѣздамъ:

	число семей.	с у м м а	
		руб.	коп.
Омскому - - -	870	32.150	—
Петропавловскому -	259	9.916	30
Кокчетавскому - -	226	10.153	—
Атбасарскому - -	678	50.865	—
Акмолинскому - -	598	34.523	50
А всего -	2.631	187.760	80

Если опредѣлить среднюю норму благосостоянія крестьянской земледѣльческой семьи въ 4—6 головъ крупнаго скота (лошадей и рогатаго) и въ 2—3 десятины запашки, то, судя по относительному количеству рабочаго скота у крестьянскихъ семей и размѣру производимой ими запашки хлѣбовъ, старожилы во всѣхъ уѣздахъ области, кромѣ Акмолинскаго, въ большинствѣ ведутъ свое хозяйство самостоятельно, скотомъ обеспечены и запашки производятъ въ размѣрѣ, вполне обеспечивающемъ ихъ продовольственныя нужды. Что же касается новоселовъ, то, при недостаткѣ сельско-хозяйственнаго инвентаря (скота, орудій) и сѣмянъ, лишь немногія семьи могутъ вести самостоятельно небольшое хозяйство, большинство же ведетъ его супрагой (т.-е. въ складчину, товариществомъ, помощью, исполу и пр.).

Успѣшность крестьянской колонизаціи въ киргизской степи, сравнительно съ сосѣдними губерніями Сибири, во многомъ зависитъ отъ особенныхъ условий, въ которыя бываютъ поставлены здѣсь новоселы при началѣ своего водворенія. Прибывъ на новыя мѣста въ большинствѣ съ ограниченными средствами, переселенцы должны сразу осѣсть въ глуши безлюдной степи, среди инородцевъ кочевниковъ, а потому сколько-нибудь сносное устройство ихъ, въ теченіе 2—3-хъ лѣтъ, требуетъ значительной правительственной помощи на домообзаводство, покупку скота, продовольствіе, обсѣменение полей и пр. Производить посѣвъ въ первое лѣто только тѣ, которые прибыли на участокъ до начала весны и имѣли возможность снять у старожиловъ приготовленную землю; на второй-же годъ сѣется уже большинство и урожай этого года весьма важенъ: при хорошемъ урожаѣ переселенецъ можетъ сразу встать на ноги и укрѣпиться духомъ,—при плохомъ-же ему приходится голодать и вторую зиму. Въ такомъ именно положеніи оказались въ послѣднее время большинство изъ вновь образованныхъ въ области поселковъ, которымъ и была произведена ссуда изъ фонда вспомогательныхъ предіиатій Сибирской желѣзной дороги.

Кромѣ неустройства домохозяйства, многія селенія Омскаго и Петропавловскаго у. у. испытываютъ недостатокъ годной питьевой воды. При совершенномъ почти отсутствіи проточныхъ водъ*), большинство крестьянскихъ участковъ расположено здѣсь или при озерахъ, или-же въ такой мѣстности, гдѣ вовсе нѣтъ поверхностныхъ водъ и гдѣ самые участки только въ томъ случаѣ могутъ быть признаны годными для водворенія, если въ колодцахъ окажется вода въ достаточномъ количествѣ и хорошаго качества. Многія озера, при которыхъ расположены поселки, хотя и имѣютъ хорошую прѣсную воду, но ея оказывается далеко недостаточно, потому, что озера эти пополняются не постоянными ключами, а

*) Въ Петропавловскомъ уѣздѣ единственная р. Ишимъ протекаетъ *внѣ* территоріи Сибирскаго казачьяго войска на протяженіи только 50 верстъ, и здѣсь расположено 6 крестьянскихъ селеній; въ Омскомъ-же уѣздѣ единственная р. Иртышъ протекаетъ *исключительно* по казачьей территоріи.

атмосферными осадками, которые въ степной мѣстности вообще незначительны и крайне измѣнчивы, а слѣдовательно и не могут доставлять озерамъ всегда достаточное количество влаги. А такъ какъ мѣстная топографія имѣетъ равнинный характеръ, то и самыя озера, заключааясь въ плоскихъ берегахъ, имѣютъ незначительную глубину (1 — 2½ арш.) сравнительно съ площадью испаряющей поверхности, почему одни озера зимой совершенно промерзаютъ, а другія къ концу лѣта совершенно высыхаютъ и покрываются травой. Въ Омскомъ и Петропавловскомъ у.у. хотя и встрѣчаются большія и глубокія озера, но вода въ нихъ большею частью соленая, или даже горько-соленая. Являлась, такимъ образомъ, необходимость во многихъ участкахъ приступить немедленно къ устройству колодцевъ. На это обстоятельство и было обращено вниманіе администраціи: одновременно съ заселеніемъ участковъ, особо командированная партія гидро-техниковъ приступила къ изслѣдованію водоносности участковъ и ихъ обводненію. Для полного удовлетворенія потребности переселенцевъ въ водѣ, мѣстная администрація признаетъ необходимымъ устроить такое количество колодцевъ, чтобы одинъ колодець приходился по крайней мѣрѣ на 15 дворовъ. Въ теченіе 1897 и 1898 г.г. означенною выше партией производились гидро-техническія изслѣдованія и устраивались колодцы въ различныхъ селеніяхъ Омскаго, Петропавловскаго, Кокчетавскаго и Атбасарскаго у.у. Къ сожалѣнію, не вездѣ работы гидро-техниковъ увѣнчались успѣхомъ: въ однихъ селеніяхъ хотя и были вырыты колодцы (глубиною отъ 40 до 60 фут.), съ прѣсною водою, но воды въ нихъ оказалось мало и съ наступленіемъ морозовъ она исчезала; въ другихъ же ни одна изъ буровыхъ скважинъ не дала воды, а въ третьихъ буровыя скважины или не дали хорошей воды, или же дали воду горько-соленую, для употребленія негодную и для здоровья вредную*). Но одни колодцы не могутъ быть признаны вполне совершеннымъ и устойчивымъ способомъ водоснабженія поселковъ, а посему часть суммы, отпускаемой на устройство колодцевъ, была употреблена на веденіе гидро-техническихъ работъ, направленныхъ къ накопленію и сбереженію зимнихъ атмосферныхъ осадковъ (устройствомъ т. н. «снѣжниковъ»), а также къ собиранію водъ поверхностныхъ, главнымъ образомъ тѣхъ, которыя при таяніи снѣговъ остаются въ замкнутыхъ лощинахъ и углубленіяхъ, не достигая главныхъ водныхъ вмѣстилищъ, и въ направленіи этихъ водъ, путемъ водосборныхъ канавъ, въ означенныя вмѣстилища. Въ виду-же замѣчевнаго въ послѣдніе годы особенно быстро усыханія прѣсныхъ озеръ, признается необходимымъ вести и другія работы для уменьшенія площади испаряющей поверхности озеръ, увеличенія ихъ глубины (посредствомъ устройства береговыхъ дамбъ) и пр. На основаніи Высочайше утвержденнаго 12 апрѣля 1897 г. положенія Комитета Сибирской желѣзной дороги, Министерствомъ Земледѣлія и Государственныхъ Имуществъ были выработаны правила о пользованіи вышеозначенными гидро-техническими сооруженіями въ переселенческомъ районѣ Степного края. Правила эти были разсмотрѣны въ 1901 г. въ Областномъ Правленіи и дополнены въ той ихъ части, которая касается порядка осуществленія надзора за правильнымъ пользованіемъ этими сооруженіями.

III. Земледѣліе и скотоводство, какъ главнѣйшіе источники благосостоянія мѣстнаго населенія.

Въками сложившееся культурное различіе между осѣдлымъ и кочевымъ населеніемъ области выражается существеннымъ образомъ и въ различіи источниковъ его матеріальнаго благосостоянія. Для осѣдлаго (сельскаго) населенія главнымъ занятіемъ служитъ земледѣліе, требующее въ извѣстный періодъ времени постояннаго и напряженнаго труда; для кочевниковъ же (киргизъ) таковымъ занятіемъ служитъ скотоводство, которое, въ его первобытномъ видѣ (табунное), не требуетъ со стороны человѣка особаго труда, кромѣ надзора и охраны стадъ отъ хищниковъ.

*) Въ этихъ селеніяхъ, довольно многолюдныхъ, жители вынуждены добывать воду изъ неглубокихъ ямъ, вырытыхъ около болотъ.

По численному преобладанию кочевыхъ киргизъ-скотоводовъ, не привычныхъ къ тяжелому земледѣльческому труду, процентъ сельскаго населенія въ области недостаточно еще великъ, и настоящіе хлѣбопашцы появились здѣсь только въ послѣднее время въ лицѣ крестьянъ-переселенцевъ, которые, принося съ собою опытный трудъ, усовершенствованныя земледѣльческія орудія и практическіе приемы воздѣлыванія различныхъ хлѣбныхъ и техническихъ растений, безусловно содѣйствуютъ развитію земледѣльческой культуры не только среди осѣдлаго, но и кочеваго населенія области.

Земледѣліе. Осенью 1900 г. и весной 1901 г. въ области было посеяно разнаго рода хлѣбовъ 1.436.102 пуд., въ томъ числѣ:

озимаго- -	31.339	пуд.,
яроваго- -	988.459	»
овса - -	253.808	»
картофеля -	162.496	»

Сравнительно съ предшествовавшимъ годомъ количество посѣва хлѣбовъ уменьшилось на 598.179 пуд. (почти на 30%).

Главными хлѣбопашцами въ области являются казаки и крестьяне: изъ общей цифры посѣва зерновыхъ хлѣбовъ (безъ овса) — 1.019.798 пуд., они засеваютъ 944.902 пуд. (или 92,6%), при чемъ изъ означеннаго количества приходится: на долю казаковъ 28,6% и на долю крестьянъ 71,4%.

По уѣздамъ области абсолютное и относительное количество посѣва зерновыхъ хлѣбовъ (въ пудахъ) между казаками и крестьянами распределяются такъ:

У ъ з д ы	Казаками	Крестьянами	Приходится посѣва на 1 душу	
			у казаковъ	у крестьянъ
Омскій	38.463	40.522	1,4	2,8
Петропавловскій	164.071	155.550	3,7	3,6
Кокчетавскій	83.990	256.012	2,5	3,9
Атбасарскій	1.253	120.553	—	6,4
Акмолинскій	4.463	80.025	—	3,0

Судя по относительному количеству посѣва на 1 душу крестьянъ въ Атбасарскомъ и Кокчетавскомъ у.у. (около 5 п.), занятіе хлѣбопашествомъ здѣсь представляется довольно выгоднымъ, такъ какъ продукты его, по отдаленности отъ хлѣбныхъ рынковъ, всегда находятъ обезнеченный сбытъ среди мѣстнаго городского и особенно уѣзднаго киргизскаго населенія. Хлѣбопашество въ южныхъ уѣздахъ, въ особенности Атбасарскомъ, съ водвореніемъ въ нихъ крестьянъ-переселенцевъ изъ степныхъ губерній Европейской Россіи, получаетъ въ послѣднее время все большее и большее развитіе, какъ между русскими, такъ и киргизами, вслѣдствіе чего не только уменьшился привозъ хлѣба извнѣ,—на-противъ, сбытъ увеличился и цѣны на хлѣбъ понизились.

На развитіе хлѣбопашества въ южной части области слѣдуетъ обратить особое вниманіе по тому, что здѣсь урожаи почти всегда бываютъ болѣе или менѣе высокіе, особенно въ Акмолинскомъ у., гдѣ съ 1880 г. отмѣчены, напр., только два малоурожайныхъ года: 1883—(самъ 2) и 1893 (самъ 3,4); въ остальные-же годы урожай хлѣбовъ колебался болѣею частью между 8 и 12, и въ 1886 г., —одномъ изъ урожайныхъ въ области лѣтъ,—онъ достигъ даже цифры самъ 17,1.

Что касается киргизъ, то относительное количество посѣва хлѣбовъ на душу составляетъ у нихъ ничтожную пропорцію, да оно и не имѣетъ для нихъ такого значенія, какъ для осѣдлага населенія: питааясь большею частью молочными и мясными продуктами своихъ многочисленныхъ стадъ, кочевники потребляютъ хлѣбъ (преимущественно пшеницу) въ сравнительно небольшомъ количествѣ и, вмѣсто тяжелого и непривычнаго для нихъ занятія хлѣбопашествомъ, находятъ болѣе удобнымъ приобрѣтать муку покупкой или обмѣномъ на произведенія своего главнѣйшаго промысла — скотоводства. Тѣмъ не менѣе, киргизское хлѣбопашество (пшеница и просо), производимое преимущественно въ южныхъ уѣздахъ области — при искусственномъ орошеніи полей, посредствомъ «арыковъ», наполняемыхъ водой изъ ближайшихъ рѣчекъ и озеръ помощью «чагыра» (деревянная водоподъемная машина), за послѣднее время, замѣтно увеличилось, особенно въ сѣверныхъ частяхъ Акмолинскаго и Атбасарскаго у.у.

Условія для произрастанія хлѣбовъ и травъ въ 1901 году во всѣхъ уѣздахъ области, кромѣ Атбасарскаго, были весьма неблагопріятны.

Въ Омскомъ у. весна была ранняя, сухая; всходы хлѣбовъ и травъ имѣли видъ малоудовлетворительный; во второй половинѣ іюня наступила засуха и появилась кобылка, начавшая истреблять хлѣба. Морозомъ, въ ночь на 13 іюня, истреблена большая часть посѣвовъ пшеницы, проса, овса и ячменя.

Въ Петропавловскомъ у. съ начала весны погода стояла сухая съ частыми по ночамъ морозами, которыми и были повреждены едва начавшіеся всходы ранняго сѣва. Въ іюнѣ не было совсѣмъ дождей и все время стояла сухая и знойная погода (до 41° R.), которая во многихъ мѣстахъ вредно отразилась на ростѣ хлѣбовъ и травъ (послѣднія, за отсутствіемъ разлива озеръ, были среднія); къ тому же, появившаяся почти повсемѣстно, кобылка стала поѣдать остатки истощенной зноемъ растительности.

Въ Кокчетавскомъ у. весна была ранняя, погода стояла благопріятная и всходы перваго сѣва были удовлетворительны. Со второй-же половины іюня наступила сухая вѣтряная погода и хлѣба въ паливѣ начали желтѣть. Вслѣдствіе бездождья и сильныхъ жаровъ, продолжавшихся въ іюль, хлѣба и травы большею частью выгорѣли. Появившаяся повсемѣстно въ большомъ количествѣ кобылка истребила много посѣвовъ, а именно: въ 10-ти казачьихъ селеніяхъ до 4.000 десятинъ, въ 2-хъ крестьянскихъ волостяхъ 793 дес. и въ одномъ селеніи выбито градомъ 100 десятинъ.

Въ Атбасарскомъ у., благодаря хорошей погодѣ и часто перепадавшимъ дождямъ, всходы и произрастаніе хлѣбовъ были хороши. Степныя травы также были удовлетворительны, луговыхъ же мало вслѣдствіе того, что не было разлива рѣкъ.

Въ Акмолинскомъ у. всходы и произрастаніе хлѣбовъ въ сѣверной части были удовлетворительны, чему способствовали теплая погода и перепадавшіе дожди; въ средней-же части, всходы уничтожены засухой и мышами, появившимися въ громадномъ количествѣ. Отъ засухи, мышей, кобылки и града погибло 5.930 десятинъ. Произрастаніе луговыхъ травъ, по случаю малоснѣжной зимы и неразливія рѣкъ, было среднее.

Лѣтомъ 1901 г. собрано было разнаго рода хлѣбовъ 3.812.117 пуд. (болѣе противъ 1900 г. на 1.539.310 п.), въ томъ числѣ:

	Урожай самъ:	
озимаго	- - -	58.270 пуд. 1,6
яроваго	- - -	2.205.480 » 2,2
овса	- - -	883.985 » 3,5
картофеля	- - -	664.382 » 4,8

Такимъ образомъ урожай хлѣбовъ былъ ниже средняго.

По уѣздамъ области абсолютное количество сбора зерновыхъ хлѣбовъ (безъ овса) и урожайность ихъ у казачьяго и крестьянскаго населенія распредѣляются слѣдующимъ образомъ:

У ъ з д ы	у казаковъ		у крестьянъ	
	собрано пудовъ	уро-жай	собрано пудовъ	уро-жай
Омскій	11.762	0,3	111.469	2,7
Петропавловскій	218.058	1,3	300.372	2,0
Кокчетавскій	109.841	1,3	623.545	2,4
Атбасарскій	22.345	17,8	355.440	2,9
Акмолинскій	7.378	1,6	191.472	2,4

Луговодство. Луга по долинамъ двухъ главнѣйшихъ рѣкъ, орошающихъ сѣверную половину области — по Иртышу и Ишиму и ихъ притокамъ, а также по берегамъ мелкихъ степныхъ рѣчекъ, послѣ весенняго разлива, имѣютъ для большинства казачьяго и киргизскаго населенія почти такое-же значеніе, какъ пашни для крестьянъ, ибо для продовольствія многочисленныхъ стадъ скота, содержимаго казаками и киргизами, представляется необходимость заготовлять на зиму болѣе или менѣе значительные запасы сѣна.

Обширныя луговые пространства казачьихъ земель, находящіяся какъ въ юртовыхъ надѣлахъ станицъ, такъ и въ войсковомъ «запасѣ» (особенно въ 10-ти верстной полосѣ) составляютъ одну изъ доходныхъ статей въ войсковомъ и станичномъ бюджетахъ: казачьи общества и войско извлекаютъ изъ нихъ денежныя выгоды отъ продажи излишняго сѣна киргизамъ, отдачи въ аренду участковъ на скось или отъ выкорма прогоняемыхъ гуртовъ скота.

Вновь поселенные крестьяне, при ограниченномъ землевладѣніи, не вездѣ имѣютъ достаточный запасъ сѣнокосныхъ мѣстъ и вынуждены покупать участки въ районѣ киргизскихъ земель.

Въ 1901 г. казаками и крестьянами накошено сѣна (копень):

въ уѣздахъ:	казак.	крест.
Омскомъ - - -	420.635	64.753
Петропавловскомъ - - -	292.333	164.571
Кокчетавскомъ - - -	309.181	200.820
Атбасарскомъ - - -	16.000	110.024
Акмолинскомъ - - -	13.537	34.522

Средній вѣсъ копны—6 пуд.

Что касается киргизъ то сѣнокосеніе между ними, какъ видно изъ приведенныхъ ниже цифръ:

накошено на 1 кибитку

въ уѣздахъ:	к о п е н ь:	
Омскомъ - - -	346.408	42
Петропавловскомъ - - -	414.902	33
Кокчетавскомъ - - -	483.271	34
Атбасарскомъ - - -	315.668	22
Акмолинскомъ - - -	584.735	18

развито преимущественно въ сѣверныхъ уѣздахъ: Омскомъ, Петропавловскомъ и Кокчетавскомъ. Киргизы Омскаго у., стѣсненные вообще сѣнокосными угодьями и зимующіе близъ казачьихъ поселеній, производятъ заготовку сѣна на арендуемыхъ ими войсковыхъ участкахъ. Въ Петропавловскомъ у. развитію сѣнокошенія между киргизами способствуетъ значительный спросъ на сѣно, предъявляемый владѣльцами табуновъ скота, прогоняемаго чрезъ означенный уѣздъ, или останавливающагося здѣсь во время осенней забойки. Въ южныхъ уѣздахъ области Атбасарскомъ и Акмолинскомъ зимній сезонъ короче, киргизскій скоть круглый годъ продовольствуется подножнымъ кормомъ и киргизы неособенно заботятся о заготовленіи сѣна.

Скотоводство. Обширныя луговые пространства степныхъ областей, по почвеннымъ и климатическимъ условіямъ, болѣе пригодныя для скотоводческой культуры, служатъ естественнымъ пастбищемъ для многочисленныхъ стадъ киргизскаго скота. Обусловленное самою природой средне-азиатскихъ степей, киргизское скотоводство не только обезпечиваетъ собою матеріальное благосостояніе большей части областного населенія—киргизъ, оно опредѣляетъ особеннымъ образомъ даже бытовую и духовный складъ кочевниковъ: степь, юрта и скоть—единственная обстановка, которая окружаетъ киргиза со дня его рожденія до смерти и устанавливаетъ извѣстный, только киргизу свойственный, образъ жизни, который тѣсно связанъ съ жизнью скота.

Къ 1-му января 1902 г., въ Акмолинской области считалось разнаго рода скота 2.704.568 гол., въ томъ числѣ 518.445 гол. у осѣдлаго населенія (съ горожанами) и 2.186.123 гол. у кочеваго.

Сравнительно съ предшествовавшимъ годомъ, количество скота уменьшилось на 184.266 г., въ томъ числѣ, у осѣдлаго населенія на 52.732 гол., и у кочеваго на 131.534 гол. Уменьшеніе количества скота, особенно у киргизъ, объясняется упадкомъ его вслѣдствіе гололедицы, бывшей въ концѣ года въ Акмолинскомъ и Кокчетавскомъ у.у.

По уѣздамъ области относительное количество крупнаго и мелкаго скота распределяется такъ:

У ѣ з д ы	У осѣдлаго				У кочеваго			
	круп.	мелк.	% %		круп.	мелк.	% %	
			круп.	мелк.			круп.	мелк.
Омскій и Петропавловскій - - - -	196.132	107.586	64,5	35,5	309.148	187.443	62,2	37,8
Кокчетавскій - - -	88.389	51.797	63,0	37,0	148.198	109.587	57,5	42,5
Атбасарскій и Акмолинскій - - - -	54.844	18.697	74,6	25,4	583.623*)	848.124	40,7	59,3
И т о г о -	339.365	178.080	65,6	34,4	1.040.969	1.145.154	47,6	52,4

*) Въ числѣ крупнаго скота значится 88.028 гол. верблюдовъ.

Изъ этой таблицы видно: 1) у осѣдлаго населенія преобладаетъ крупный скоть—рогатый и лошади, составляющіе 65,6% всего количества содержимаго имъ скота, а у кочеваго мелкій—овцы и козы (составляющіе 52,4%); 2) въ сѣверной части области какъ у осѣдлаго, такъ и у кочеваго населенія, крупный скоть численно преобладаетъ надъ мелкимъ; въ южной части, только у осѣдлаго населенія крупный скоть преобладаетъ надъ мелкимъ, у кочеваго же наоборотъ,—мелкій надъ крупнымъ. Составляя главный источникъ богатства, степныхъ кочевниковъ, овцеводство получаетъ особенно важное экономическое значеніе только

при болѣе или менѣе значительныхъ размѣрахъ, обусловливаемыхъ какъ физическимъ характеромъ данной мѣстности, такъ и извѣстнымъ просторомъ пастбищныхъ мѣстъ. Южные уѣзды, занимающіе $\frac{2}{3}$ пространства области и населенные почти исключительно киргизами, отличаются поэтому своимъ большимъ овцеводствомъ, въ то время какъ сѣверные уѣзды, вдвое болѣе населенные и притомъ на-половину осѣдло, имѣютъ уже меньшій просторъ для скотоводства, и население этихъ уѣздовъ, по-необходимости, обратилось къ интенсивной скотоводческой культурѣ—содержанію крупнаго скота, какъ болѣе цѣннаго въ хозяйственномъ отношеніи.

Въ осѣдломъ населеніи скотоводство, въ связи съ земледѣліемъ, имѣетъ преимущественное значеніе для казаковъ и крестьянъ. Абсолютное и относительное (на 1 дворъ) количество крупнаго скота въ сѣверныхъ земледѣльческихъ уѣздахъ распредѣляется между ними такъ:

У ъ з д ы	У казаковъ				У крестьянъ			
	лошад.	рогат.	на 1 дворъ		лошадей	рогатаго	на 1 дворъ	
			л.	р.			л.	р.
Омскій	14.953	25.141	4,3	7,2	5.088	10.935	2,3	5
Петропавловскій	24.210	52.703	3,9	8,6	9.998	37.345	1,8	6,7
Кокчетавскій	8.285	20.960	1,7	4,4	13.771	39.138	1,4	4,1

Изъ этой таблицы видно: 1) что количество скота у крестьянскаго населенія только что достаточно для веденія земледѣльческаго хозяйства и излишка для продажи не имѣется; 2) что касается казаковъ, то среднее (на 1 дворъ) количество крупнаго рогатаго скота въ сѣверныхъ уѣздахъ превышаетъ 8 головъ; объясняется это тѣмъ, что многіе казаки, пользуясь мѣстными торгово-промышленными условіями, содержатъ скотъ не столько, какъ подспорье земледѣлію, сколько въ цѣляхъ болѣе выгодной перепродажи, приобретаая у сосѣднихъ киргизъ покупкой, мѣной или за долгъ весьма дешево годовыхъ или двухлѣтнихъ подростковъ рогатаго скота, а также лошадей, они выкармливаютъ ихъ на своихъ обширныхъ лугахъ въ теченіи года или двухъ, и затѣмъ продаютъ гуртовщикамъ съ значительными барышами.

Для рѣшенія вопроса о распредѣленіи скота среди кочевого населенія области необходимо взять отношеніе количества его къ населенію и пространству, такъ какъ размѣры степного скотоводства обусловливаются съ одной стороны предѣлами необходимости извѣстнаго числа головъ скота для содержанія киргизской кибитки, т.-е. прокормленія, полученія матеріаловъ для жилища, одежды и пр. (необходимый минимумъ скота), а съ другой достаточнымъ просторомъ пастбищныхъ мѣстъ для прокормленія извѣстнаго числа головъ скота (возможный максимумъ).

Абсолютныя и взаимно-относительныя цифры киргизскаго скота по уѣздамъ области приведены въ нижеслѣдующей таблицѣ:

У ъ з д ы	число головъ скота			на 1 кибитку				на 1 кв. в.	
	лошад.	рогат.	мелк.	кв. в.	лош.	рогат.	мелк.	круп.	мелк.
Омскій	85.472	59.267	87.981	3,8	10,2	7,1	10,6	4,5	2,8
Петропавловскій	94.399	69.301	99.462	3,5	7,4	5,4	7,8	3,6	2,1
Кокчетавскій	106.630	41.088	109.587	3,7	7,4	2,8	7,6	2,7	2,5
Атбасарскій	98.018	50.794	350.744	4,9*)	6,8	4,0	18,4	2,2	3,9
Акмолинскій	214.347	132.436	497.380						

*) За исключеніемъ пространства Голодной степи.

Изъ этой таблицы видно, что въ южныхъ уѣздахъ области (Атбасарскомъ и Акмолинскомъ), при относительно большемъ пространствѣ, на 1 кибитку приходится несоразмѣрно малое количество крупнаго скота, что едва-ли можно признать соответствующимъ дѣйствительности: при обширности пространства названныхъ уѣздовъ и значительной удаленности большей части киргизъ (зимующихъ въ долинѣ р. Чу) отъ вѣдѣнія уѣздной администраціи, собраніе точныхъ свѣдѣній о количествѣ скота у мѣстныхъ киргизъ представляется здѣсь весьма затруднительнымъ, а потому приведенныя выше данныя слѣдуетъ считать ниже дѣйствительныхъ.

68458

Что касается сѣверныхъ уѣздовъ области, то киргизы Омскаго уѣзда оказываются болѣе другихъ обеспеченными въ отношеніи скотоводства; это подтверждается отчасти и безнедоимочнымъ всегда поступленіемъ съ нихъ государственныхъ и земскихъ сборовъ. Наибольшее относительное количество крупнаго скота приходится здѣсь въ волостяхъ Черлаковской и Николаевской: въ первой, благодаря ея пограничному положенію со степями Семипалатинской обл., а также обилію луговыхъ пространствъ по заливнымъ лугамъ Иртыша, киргизы имѣютъ возможность содержать большіе табуны скота и снабжать продуктами его не только мѣстный (въ ст. Черлаковской), но и болѣе отдаленные рынки—Омскій и Ишимскій (Никольская ярмарка). Въ Петропавловскомъ у. наибольшее относительное количество скота приходится въ волостяхъ: Средней и Прѣсновской, снабжающихъ скотомъ и его продуктами не только мѣстные заводы, но и ближайшія губерніи—Тобольскую, Пермскую и Приуралье. Въ Кокчетавскомъ у. наибольшее относительное количество скота у киргизъ приходится въ 3-хъ сѣверныхъ степныхъ волостяхъ уѣзда, населенныхъ почти исключительно киргизами; въ остальныхъ же волостяхъ, въ которыхъ образованы крестьянскіе селенія, оно ниже средняго.

Уловія зимы въ 1901 г. для киргизскаго скота не вездѣ были благопріятны. Въ сѣверной половинѣ Кокчетавскаго у., вслѣдствіе гололедицы и недостатка корма, произошелъ значительный упадокъ скота. Въ нѣкоторыхъ волостяхъ Акмолинскаго у., въ послѣднихъ числахъ декабря, выпалъ дождь, а затѣмъ наступилъ морозъ, вслѣдствіе чего скотъ не могъ добывать подножный кормъ и сталъ падать.

Въ заключеніе настоящей главы слѣдуетъ замѣтить, что общія мѣстныя условія Акмолинской области—какъ природныя (топографическія, почвенныя и климатическія), такъ и культурно-бытовыя,—слагаются такимъ образомъ, что *рядомъ съ земледѣліемъ* для населенія имѣетъ весьма важное экономическое значеніе и *занятіе скотоводствомъ* въ обширныхъ размѣрахъ, въ виду того, главнымъ образомъ, что земель, пригодныхъ для хлѣбопашества, здѣсь сравнительно менѣе, чѣмъ для скотоводства, и обширныя степныя пространства могутъ быть съ успѣхомъ эксплуатированы только табуннымъ скотоводствомъ кочевыхъ киргизъ. Территорія Акмолинской области хотя и занимаетъ обширныя пространства, но многія удобныя мѣста лишены прѣсноводныхъ источниковъ и не имѣютъ значенія ни для земледѣлія, ни для скотоводства, а потому является необходимостью какъ изысканія, путемъ гидро-техническихъ изслѣдованій, хорошаго качества грунтовыхъ водъ, такъ и сохраненія существующихъ наземныхъ источниковъ и сбереженія атмосферныхъ осадковъ; съ этою цѣлью рекомендуется населенію—сбереженіе лѣсовъ, охраненіе рѣкъ и озеръ отъ засоренія, устройство такъ наз. «снѣжниковъ», овражныхъ зарудъ, общественныхъ колодезевъ и пр.

Развитіе въ степи крестьянской колонизаціи, оживленіе промышленности и торговли и замѣтное вообще поднятіе культуры—съ проведеніемъ желѣзной дороги—существеннымъ образомъ видоизмѣняютъ хозяйственный бытъ мѣстнаго киргизскаго населенія, основанный главнымъ образомъ на скотоводствѣ. Внимательное изученіе существующихъ формъ киргизскаго хозяйства указываетъ на постепенное паденіе примитивныхъ чисто кочевыхъ формъ и на приближеніе ихъ къ формамъ

осѣдой жизни. Крестьянская колонизация сопровождается съ одной стороны изъятіемъ изъ пользованія киргизъ значительныхъ площадей пастбищъ и покосовъ, обыкновенно наиболѣе цѣнныхъ, а съ другой стороны она несетъ за собой земледѣльческую культуру, вступающую въ конкуренцію съ скотоводческимъ хозяйствомъ киргизъ. Каждый русскій поселокъ въ степи представляетъ собою новый экономическій и культурный центръ: онъ производитъ хлѣбные продукты, раскупаемые киргизами и, въ свою очередь, предъявляетъ спросъ на рабочія руки и скотъ и потребляетъ нѣкоторые продукты киргизскаго хозяйства. Съ изъятіемъ земель подъ крестьянскіе участки, въ естественномъ процессѣ эволюціи киргизскаго хозяйства замѣчается прежде всего сокращеніе перекочевокъ во времени и пространствѣ, удлиненіе срока пользованія призимочными пастбищами, развитіе сѣнокошенія и болѣе интенсивное зимнее содержаніе скота. Въ концѣ концовъ получаютъ киргизскія общины, сохраняющія только видимыя формы кочевого быта: круглый годъ онѣ держатся около своихъ зимовокъ, откочевывая на лѣто не далѣе 6—10 вер., стали держать на подножномъ корму только гулевыхъ лошадей, овецъ-же, рогатый скотъ и рабочихъ лошадей кормятъ всю зиму сѣномъ; многіе киргизы стали заниматься хлѣбопашествомъ.

IV. Обеспеченіе народнаго продовольствія.

Вопросъ объ обеспеченіи народнаго продовольствія въ Акмолинской области имѣетъ особенное значеніе въ виду того, что для осѣдлага населенія онъ находится въ прямой и ближайшей зависимости отъ урожая хлѣбовъ, подвергающагося здѣсь, какъ замѣчено выше, перѣдкимъ колебаніямъ въ неблагоприятную сторону, а для кочевого—и отъ травъ и состоянія подножнаго корма, коими обуславливается содержаніе многочисленныхъ стадъ киргизскаго скота.

За вычетомъ посѣва, чистый остатокъ сбора озимаго и яроваго хлѣбовъ (ржи, пшеницы, ярицы и ячменя) составлялъ въ отчетномъ году 1.243.952 пуда.

Полагая: 1) что наличное населеніе области состоитъ изъ $\frac{3}{5}$ взрослыхъ и $\frac{2}{5}$ малолѣтнихъ; 2) что въ осѣдомъ населеніи для 1 взрослого потребно въ годъ 12 пудовъ разнаго хлѣба и для одного малолѣтняго половина этого количества, въ кочевомъ же—для взрослого 6 пудовъ и для одного малолѣтняго 3 пуд. и 3) что жители г.г. Омска и Петропавловска, находясь на границѣ съ Тобольской губерніей, пользуются преимущественно покупнымъ хлѣбомъ изъ смежныхъ округовъ послѣдней,—все количество хлѣба, потребное для годового продовольствія уѣзднаго населенія области, выражается цифрою 4.956.075 пуд. Къ оставшимся отъ урожая предшествовавшаго года 1.243.952 пуд. не достаетъ, слѣд., 3.712.123 п.

Въ виду полученія свѣдѣній о неудовлетворительномъ произрастаніи у крестьянъ засѣянныхъ хлѣбовъ, вслѣдствіе продолжительной засухи и появленія кобылки, возникло опасеніе, что и въ 1901 году будетъ значительный недородъ хлѣбовъ. А потому и принимая во вниманіе ослабленность силъ крестьянскаго населенія, вызванную полнымъ неурожаемъ 1900 года, вслѣдствіе чего оно безусловно лишено возможности поддерживать свое существованіе собственными средствами, по отсутствію послѣднихъ,—Общее Присутствіе Областнаго Правленія, озабочиваясь заблаговременнымъ собраніемъ наиболѣе точныхъ свѣдѣній относительно степени нужды сельскаго населенія въ продовольствіи и обмененіи полей, признало необходимымъ приступить съ конца іюля къ точному выясненію состоянія хлѣбовъ посѣва 1901 года и къ немедленному опредѣленію размѣровъ какъ продовольственной и сѣменной нужды крестьянскаго населенія, такъ и необходимаго для удовлетворенія ея пособія отъ казны. — Принимая во вниманіе успѣшный опытъ дѣйствій организованныхъ въ уѣздахъ, по случаю неурожая 1900 года, особыхъ продовольственныхъ

коммиссій, Общее Присутствіе Областнаго Правленія опредѣлило: продолжить полномочія означенныхъ коммиссій на предстоящую продовольственную кампанію до урожая 1902 года, поручивъ членамъ ихъ произвести немедленно, по примѣру минувшаго года, подворное обследованіе пострадавшихъ отъ недорода поселквѣ.

По уѣздамъ области продовольственная и сѣменная нужда крестьянъ опредѣлена коммиссіями въ слѣдующихъ размѣрахъ:

У ъ з д ы	Число нуж-	Продовольствен.	С ѣ м е н .
	давшихся		
	д у ш ь	п у д о в ь	
Омскій	6.370	50.009	41.000
Петропавловскій	30.237	152.832	109.000
Кокчетавскій	24.228	141.274	80.000
Акмолинскій	18.576	157.337	72.432
И т о г о - -	79.411	501.443	302.432

Примѣчаніе: Продовольственная ссуда была исчислена до урожая 1902 года по 35—40 ф. на ѣдока; сѣменная же по 16 пудовъ на семью.

Кромѣ этихъ крестьянъ, водворенныхъ и причисленныхъ, въ продовольствіи и сѣменахъ нуждались крестьяне, временно проживавшіе въ крестьянскихъ и казачьихъ селеніяхъ; таковыхъ оказалось: въ Омскомъ у. — 5.456 д., въ Петропавловскомъ — 6.887 д., въ Кокчетавскомъ — 5.208 д. и въ Акмолинскомъ 950 д. Для продовольствія ихъ требовалось 65.250 пудовъ.

Для удовлетворенія вышеозначенныхъ нуждъ крестьянскаго населенія, въ распоряженіи областной администраціи имѣлись слѣдующія средства:

а) 90.000 руб., ассигнованные дополнительно весной 1901 года по § 13 (обще-имперскій продовольственный капиталъ) — для крестьянъ, пострадавшихъ отъ неурожая 1900 г.

б) 150.000 руб., ассигнованные изъ того же источника — на продовольственные нужды крестьянъ, пострадавшихъ отъ неурожая 1901 г.

в) Для продовольствія водворенныхъ переселенцевъ Омскаго, Петропавловскаго, Кокчетавскаго и Акмолинскаго уѣздовъ, распоряженіемъ Министерства Финансовъ, въ теченіе осени 1901 года было доставлено на станціи: Шѣтухово, Мамлютка, Петропавловскъ и Омскъ ржи вѣсомъ приблизительно 484.284 пуд.—До прибытія же этого хлѣба на мѣсто, въ виду необходимости оказать немедленно продовольственную помощь переселенцамъ наиболѣе удаленнаго Акмолинскаго уѣзда, была организована покупка хлѣба въ предѣлахъ Кокчетавскаго и Атбасарскаго уѣздовъ на счетъ имѣвшагося въ распоряженіи администраціи кредита 150.000 руб. Всего было закуплено въ этихъ уѣздахъ 84.199 пудовъ. Кромѣ того для 3-го участка Петропавловскаго уѣзда, удаленнаго отъ г. Петропавловска, была произведена закупка ржи въ количествѣ 21.428 п. 27 ф. въ сосѣднихъ Тобольской губерніи и Тургайской области.

Изъ 484.284 пудовъ хлѣба, заготовленнаго распоряженіемъ Министерства Финансовъ, было отправлено:

въ Омскій у.	—	35.284 пуд.
» Петропавловскій	—	130.572 »
» Кокчетавскій	—	163.414 »
» Акмолинскій	—	155.014 »

Гужева доставка продовольственного хлѣба изъ г. Петропавловска въ южные уѣзды области (въ количествѣ до 250.000 пуд.), сверхъ провозной платы (по цѣнѣ: до г. Кокчетавы 25 коп. и до г. Акмолинска болѣе 50 коп. съ пуда), потребовала еще значительныхъ накладныхъ расходовъ, какъ то: наемъ болѣе 10.000 подводъ, устройство кормежныхъ пунктовъ, закупка овса и сѣна для продовольствія лошадей, наемъ складочныхъ помѣщеній и др. нужды, связанныя съ продовольственной операцией. На означенный предметъ было отпущено по § 13 спец. сред. Министерства Внутреннихъ Дѣлъ 160.894 рубля.

г) Что касается непричисленныхъ крестьянъ Омскаго, Петропавловскаго, Кокчетавскаго и Акмолинскаго уѣздовъ, то на заготовку для нихъ продовольственного хлѣба было отпущено 70.000 руб. изъ обще-имперскаго капитала. Въ виду неотложной потребности оказать продовольственную помощь неприписному населенію и принимая во вниманіе, что въ распоряженіи уѣздныхъ продовольственныхъ комиссій состоятъ уже запасы хлѣба изъ числа доставленнаго Министерствомъ Финансовъ и закупленнаго на мѣсть для водворенныхъ переселенцевъ, Общее Присутствіе Областного Правленія признало необходимымъ разрѣшить вышеозначеннымъ комиссіямъ, въ случаѣ крайней надобности, приступить къ немедленной выдачѣ продовольственнаго хлѣба нуждающимся неприписнымъ переселенцамъ изъ указанныхъ выше запасовъ въ видѣ позаймствованія, произведя таковую выдачу (по расчету 30 фун. на фдока въ мѣсяцъ) не далѣе 15 мая 1902 года и на условіяхъ возврата означенной ссуды примѣнительно къ ст. 79 Уст. объ обезпеч. народ. прод. т. XIII изд. 1892 года.

д) *Операция закупки сѣменной хлѣба.* Полагая въ среднемъ на семью 4 десятины посѣва (по 8 пудовъ на десятину), сѣменная потребность пострадавшихъ отъ неурожая крестьянъ была опредѣлена въ 411.200 пудовъ на сумму 526.125 р. Объ ассигнованіи этой суммы для закупки сѣменнаго хлѣба и было сдѣлано представленіе въ М-во В. Д., но послѣднее уведомило, что общую сумму сѣменной ссуды признано необходимымъ исчислить по среднему расчету для обсѣмененія не болѣе *трехъ* десятинъ на семью, — въ 308.000 п. и закупку сѣменъ произвести на *мѣсть* не дороже 1 р. 28 коп. за пудъ, на сумму приблизительно 400.000 руб.; въ счетъ этой суммы было ассигновано на покупку яровыхъ сѣменъ первоначально (2 ноября) 200.000 рублей и затѣмъ (26 ноября) 195.000 руб., а всего 395.000 руб.

По новому расчету (3 десятины, или 24 пуда на семью), сѣменная потребность крестьянъ, по уѣздамъ, опредѣлена въ слѣдующихъ размѣрахъ:

по Омскому	26.790 пуд.
» Петропавловскому	126.160 »
» Кокчетавскому	79.230 »
» Акмолинскому	72.435 »

И т о г о 304.512 п.

Закупка сѣменнаго хлѣба (пшеницы) *на мѣсть*, въ предѣлахъ области, признавалась вполнѣ цѣлесообразной и съ теоретической, и съ практической точки зрѣнія, такъ какъ крестьяне могли быть снабжены сѣменами, вызрѣвшими при тѣхъ именно почвенныхъ и климатическихъ условіяхъ, какія имѣются въ области, чѣмъ гарантируется въ большей степени успѣшность произрастанія хлѣбовъ*).

*) Изъ практики хлѣбопашцевъ—старожилъ, примѣнившихся къ мѣстнымъ условіямъ природы, выяснилось, что средніе и выше среднихъ урожаи могутъ давать только посѣвы пшеницы сивеуски, черноколоски и бѣлотурки, всходы которыхъ не боятся засухи и, кромѣ того, посѣвы этихъ сортовъ пшеницы даютъ урожай при всѣхъ возможныхъ атмосферныхъ явленіяхъ и, уже въ полурѣломъ состояніи, по твердости соломы, малодоступны истребленію кобылкой.

Изъ отпущенныхъ 395.000 руб. для закупки пшеницы на мѣстѣ было переведено въ распоряженіе уѣздныхъ комиссій:

Петропавловской	85.000 руб.
Кокчетавской	85.000 »
Акмолинской	40.000 »

Для Кокчетавскаго уѣзда сѣменная пшеница (около 80.000 пуд.) была закуплена на мѣстѣ (по 1 р. 20 к. за пудъ), а для Акмолинскаго закупалась: частью въ Кокчетавскомъ уѣздѣ (30.000 п), частью въ Атбасарскомъ.

Сверхъ того, для удовлетворенія сѣменной потребности крестьянъ Омскаго и Петропавловскаго уѣздовъ, поступило отъ частнаго контрагента 120.000 пудовъ пшеницы, закупленной въ Оренбургской и Тобольской губерніяхъ.

е) Продовольственная нужда крестьянскаго населенія области въ 1901 году была столь велика, что для удовлетворенія ея потребовалась еще помощь со стороны Степного Окружнаго Управленія Россійскаго Общества „Краснаго Креста“ и Омскаго благотворительнаго Переселенческаго Комитета съ его уѣздными отдѣленіями.

На счетъ „Краснаго Креста“ (открывшаго свои дѣйствія съ половины сентября) были открыты бесплатныя столовыя: въ Омскомъ уѣздѣ—8 на 830 человѣкъ и для нихъ 1 центральный складъ припасовъ; въ Петропавловскомъ уѣздѣ—5 на 900 человѣкъ; кромѣ того, въ этомъ же уѣздѣ, въ 6-ти селеніяхъ были устроены столовыя для дѣтей и больныхъ стариковъ на 1.550 человѣкъ и въ 4-хъ селеніяхъ—хлѣбопекарни на 500 человѣкъ ежедневно; въ 17-ти селеніяхъ того же уѣзда, чрезъ особо уполномоченныхъ лицъ выдавалась мука, мясо и приправы, на что расходовалось ежемѣсячно до 4.500 рублей. Въ Омскомъ уѣздѣ также производилась раздача припасовъ крестьянамъ-арендаторамъ, проживающимъ на казачьихъ земляхъ, на сумму 3.039 руб.: въ Акмолинскомъ уѣздѣ столовыхъ не было открыто, а вмѣсто нихъ, въ 5-ти селеніяхъ (на 994 души) производилась выдача муки, мяса и овощей-консервовъ, на что было отпущено 2.500 руб. Независимо сего, Общество „Краснаго Креста“ оказывало содѣйствіе врачебной помощи путемъ увеличенія врачебнаго персонала и улучшенія питанія. Для предупрежденія развитія цынги на почвѣ недостаточнаго и неудовлетворительнаго питанія, оно снабжало болѣе ослабленные пункты консервами-овощами, употребленіе коихъ въ данномъ случаѣ приносило значительную пользу. Имѣ-же былъ устроенъ складъ для продажи жизненныхъ продуктовъ, одежды и пр., по заготовительнымъ цѣнамъ, для крестьянъ, принимавшихъ участіе въ лѣсо-устроительныхъ общественныхъ работахъ въ Кокчетавскомъ у.

Переселенческимъ Комитетомъ устраивались главнымъ образомъ столовыя при школахъ: въ Омскомъ 1., Петропавловскомъ—13, Кокчетавскомъ—4 и Акмолинскомъ—4,—всего на 1000 дѣтей.

Организація общественныхъ работъ.

Для того, чтобы помощь, оказываемая пострадавшему отъ неурожая крестьянскому населенію области, была наиболѣе производительна, въ сентябрѣ мѣсяцѣ возбужденъ вопросъ объ организаціи общественныхъ работъ. Въ Общемъ Присутствіи Областнаго Правленія, состоявшемся 6 и 11 сентября, при участіи представителей отъ Министерства Земледѣлія и Государственныхъ Имуществъ, казачьяго и др. вѣдомствъ, были выяснены слѣдующіе возможные виды общественныхъ работъ въ области:

а) по Управленію Государственными Имуществами: рубка лѣсных просѣкъ, прокладка дорогъ и окапываніе лѣсныхъ дачъ по округности канавами, съ цѣлью защиты ихъ отъ напольныхъ пожаровъ и предохраненія молодыхъ порослей отъ поврежденія скотомъ;

б) по крестьянскимъ поселкамъ области, а отчасти и по землямъ, занимаемымъ киргизами, намѣчены работы, крайне важныя для благоустройства и улучшенія благосостоянія какъ водворенныхъ переселенцевъ, такъ и кочевниковъ, изъ которыхъ многіе оказались стѣсненными въ водопояхъ по случаю заморозанія въ переселенческие участки лучшихъ озеръ и мѣстностей, богатыхъ ключами и почвенной водой. — вслѣдствіе чего кочевники вынуждены сокращать размѣры скотоводства въ ущербъ своего благосостоянія. Къ такимъ работамъ отнесены: устройство новыхъ колодцевъ, очистка и ремонтъ уже существующихъ, очистка и углубленіе озеръ и водоемовъ, устройство и исправленіе плотинъ, дамбъ, водосборныхъ и водосливныхъ канавъ, устройство снѣжниковъ, посадка деревьевъ вокругъ озеръ и заурядъ для задержки на нихъ возможно большаго количества снѣга зимой и слѣдовательно большаго пополненія ихъ весной снѣговой водой, а также для затѣненія ихъ съ цѣлью предупредить быстрое испареніе воды. Лѣсоустроительныя общественныя работы въ 1901 году не могли быть ведены въ значительныхъ размѣрахъ, такъ какъ производство ихъ можетъ быть начато только съ открытіемъ весны. Относительно же крестьянскихъ селеній, въ нихъ, по журналу Особаго Присутствія Областнаго Правленія 19 ноября, намѣчены слѣдующія общественныя работы: 1) углубленіе озеръ и искусственныхъ водоемовъ въ 4 поселкахъ Омскаго и 17 селеніяхъ Петропавловскаго уѣздовъ; 2) устройство въ 21 поселкѣ тѣхъ же уѣздовъ на озерахъ и ближайшихъ склонахъ къ нимъ щитовъ, въ видахъ наибольшаго накопленія снѣга для увеличенія въ озерахъ количества воды; 3) подготовленіе въ 21 поселкѣ тѣхъ же уѣздовъ къ облѣсенію со стороны господствующихъ вѣтровъ небольшихъ, прилегающихъ къ берегамъ озеръ, площадей земли, шириной въ 30 и длиною до 300 саж. и окапываніе этихъ площадей канавами для предохраненія молодыхъ побѣговъ отъ истребленія скотомъ, 4) устройство въ 50-ти поселкахъ снѣжниковъ; 5) устройство въ 20 селеніяхъ Омскаго, Петропавловскаго и Акмолинскаго уѣздовъ 88 колодцевъ; 6) устройство въ 10 поселкахъ Петропавловскаго и 8 поселкахъ Акмолинскаго уѣздовъ плотинъ въ оврагахъ и логахъ для накопленія въ нихъ воды; 7) окапываніе канавами лѣсныхъ площадей въ крестьянскихъ надѣлахъ 27 ми поселковъ Омскаго, Петропавловскаго и Кокчетавскаго уѣздовъ; 8) подготовка въ 25-ти совершенно безлѣсныхъ поселкахъ Акмолинскаго и Петропавловскаго уѣздовъ площадей для искусственнаго лѣсопосаженія, и 9) возстановленіе, въ видѣ опыта, существующихъ уже, но заброшенныхъ арычныхъ системъ и устройство новыхъ въ нѣкоторыхъ селеніяхъ Акмолинскаго и Кокчетавскаго уѣздовъ. Расходъ, потребный на производство означенныхъ работъ, исчисленъ въ суммѣ 193.450 рублей. Г. Главный Начальникъ края, на благоусмотрѣніе коего былъ представленъ журналъ Особаго Присутствія, призналъ необходимымъ произвести въ зимній періодъ 1901—2 г. нижеслѣдующія работы: 1) устройство въ поселкахъ, гдѣ нѣтъ рѣкъ и значительныхъ озеръ, примѣрно въ 50 поселкахъ, снѣжниковъ и щитовъ для накопленія снѣга, съ расходомъ на эти работы 11.300 руб.; 2) углубленіе особенно мелкихъ и промерзающихъ зимой озеръ, примѣрно числомъ до 10, съ расходомъ 30.000 руб.; 3) устройство въ 20-ти селеніяхъ Омскаго, Петропавловскаго и Акмолинскаго уѣздовъ 88-ти колодцевъ съ расходомъ 17.600 руб. и 4) подготовка къ устройству плотинъ въ оврагахъ и логахъ для накопленія въ нихъ воды, вырубка и свозка для сего лѣсныхъ матеріаловъ, съ расходомъ до 6.000 руб. На производство работъ отпущено было 65 000 рублей. Общее и главное руководительство общественными работами, возложено на Начальника межевого отдѣленія Областнаго Правленія, а ближайшее техническое и хозяйственное наблюденіе за работами— на 2-хъ особо командированныхъ Министерствомъ Земледѣлія и Государственныхъ Имуществъ техниковъ.

При составленіи организационнаго плана общественныхъ работъ, въ основу его было положено то, не подлежащее сомнѣнію убѣжденіе, что предстояшія работы въ области, потерявшей рядъ неурожайныхъ лѣтъ и среди истощеннаго поэтому крестьянскаго населенія, должны преслѣдовать въ каждомъ отдѣльномъ случаѣ двоякую цѣль: 1) дать заработокъ нуждающемуся населенію и 2) результатомъ работъ улучшить тѣ или другія условія крестьянской жизни.

Періодическіе неурожай быстро истощаютъ хлѣбные запасы крестьянъ и пополненіе ихъ ежегоднымъ подушнымъ сборомъ зерна оказывается медленнымъ и не всегда возможнымъ, а потому областная администрація, придя къ убѣжденію въ необходимости расширить существующіе магазины для помѣщенія въ нихъ значительно большихъ запасовъ хлѣба, предлагаетъ сельскимъ обществамъ производить ежегодно общественныя запашки въ извѣстномъ количествѣ десятиицъ, съ тѣмъ чтобы собранный съ нихъ хлѣбъ поступалъ исключительно въ магазины.

Что касается киргизъ, то для нихъ, какъ сказано выше, болѣе существенное значеніе въ продовольственномъ отношеніи имѣютъ не урожай хлѣбовъ, а урожай травъ и на-столько благоприятная зима, которая не пренятствовала-бы киргизскому скоту пользоваться «тебеневкой». Для обезпеченія продовольствіемъ киргизскаго скота, на случай неурожая травъ и бѣдственной зимы, въ киргизскихъ волостяхъ существуютъ сѣнные запасы, образуемые по кибиточной раскладкѣ, согласно общественныхъ приговоровъ. Состояніе этихъ запасовъ въ 1901 году по уѣздамъ было слѣдующее:

У ъ з д ы	Оставалось отъ 1900 г.	п о с т у п и л о		Выдано въ ссуду	Осталось къ 1902 г.
		оклада	недоимки		
	п	у	д	о	в
Омскій - - -	91.527	13.202	59.304	—	164.033
Петропавловскій - -	141.080	61.908	122.775	73.325	252.438
Кокчетавскій - - -	—	305.515		305.515	—
Атбасарскій - - -	—	129.038	—	—	129.038
Акмолинскій - - -	108.901	66.018	1.285	23.045	153.159
Итого - - -	341.008	270.166	183.364	401.885	698.668
		305.515			

Для оказанія денежной помощи на случай неурожая травъ или падежа скота, киргизамъ выдается долгосрочная (не свыше 5 лѣтъ) ссуды изъ состоящей при Областномъ Правленіи ссудной кассы, которая имѣла въ 1901 году слѣдующіе обороты:

У ъ з д ы	Оставалось отъ 1900 г.				Въ теченіе 1901 г.				Осталось къ 1902 г.			
	на лицо		въ долгахъ		п о с т у п и л о		в ы д а н о		на лицо		въ долгахъ	
	р.	к.	р.	к.	р.	к.	р.	к.	р.	к.	р.	к.
Омскій . . .	7.587	50	13.601	18	4.032	62	9.285	18	2.334	94	14.366	65
Петропавлов. . .	5.418	—	17.504	30	25.913	23	27.514	37	3.816	86	20.265	45
Кокчетавскій . . .	2.719	96	23.372	—	5.078	7	5.217	60	2.580	43	23.910	97 1/2
Атбасарскій . . .	10.542	42	8.047	22	2.925	10	11.240	—	2.227	52	17.587	22
Акмолинскій . . .	21.870	8	21.933	99	7.479	8	28.173	—	1.176	16	44.563	99
Итого . . .	48.137	96	84.458	69	45.428	10	81.430	15	12.135	91	120.694	281 1/2

У. П р о м ы ш л е н н о с т ь.

а) Д о б ы в а ю щ а я.

Послѣ земледѣлія и скотоводства, изъ другихъ отраслей добывающей промышленности обращаютъ на себя вниманіе: огородничество и бахчеводство, воздѣлываніе техническихъ растений (льна, конопля и табаку), лѣсной промыселъ, звѣроловство, птицеводство, рыболовство, а также соляной и горный промыслы.

Огородничество. Въ городахъ у домохозяевъ имѣются небольшіе огороды и даже теплицы, въ которыхъ издавна культивируются довольно цѣнные огородныя овощи и садовыя растенія. Въ крестьянскомъ населеніи, въ каждомъ хозяйствѣ также имѣются огороды и произрастающія здѣсь овощи служатъ для улучшенія продовольствія самихъ крестьянъ, для которыхъ эта отрасль хозяйства составляетъ весьма значительное подспорье.

Воздѣлываніемъ техническихъ растений—льна, конопля и подсолнечника—занимаются какъ казаки—почти повсемѣстно, такъ и переселенцы (въ Кокчетавскомъ и Атбасарскомъ уѣздахъ), зацѣвляющія плантаціи означенныхъ растений ради сѣмянъ—для выжимки масла и волоконъ—для приготовления холстовъ, веревокъ, рыболовныхъ снастей. Ленъ зацѣвается въ полѣ, а конопля по преимуществу въ огородахъ—коноплянникахъ, при чемъ послѣдніе въ нѣкоторыхъ хозяйствахъ занимаютъ площадь до 2-хъ и болѣе десятинъ.

Въ 1901 году казаками и крестьянами зацѣяно было десятинъ:

	льномъ	коноплемъ	подсолнух.
казаками - - -	343	685	145
крестьянами - - -	2798 ³ / ₄	1190	750

съ которыхъ собрано:

	льна	конопля	подсолнух.
	п у д о в ь		
казаками - - -	1370	3627	292
крестьянами - - -	29757	9433	8163

Табаководство. Табачныхъ плантацій, въ смыслѣ этого слова, въ области нѣтъ. Табаководство принадлежитъ по преимуществу казакамъ или вѣрнѣе казачкамъ Омскаго и Петропавловскаго уѣздовъ, съ-исконн занимающимся онымъ исключительно въ огородахъ, почти при полномъ отсутствіи знаній и правильнаго ухода. Зацѣвается табакъ на-ряду съ другими овощами, исключительно, простаго сорта махорки—такъ называемый «линейскій», стоящій въ продажѣ отъ 1½ до 3 р. за пудъ. Потребителями его, кромѣ мѣстныхъ крестьянъ и киргизъ, являются и жители сосѣднихъ губерній. Всѣхъ огородныхъ плантацій въ названныхъ уѣздахъ насчитывается болѣе 1.000, на которыхъ въ отчетномъ году было:

въ уѣздахъ:	зацѣяно десят.:	собрано:
Омскомъ - - -	50 д. 65 гр.	895 п.
Петропавловскомъ - - -	13 д. 90 гр.	530 п.

По сравненію съ минувшимъ годомъ, сборъ табака уменьшился на 5.938 п.

Зачатки табаководства положены и въ нѣкоторыхъ крестьянскихъ селеніяхъ колонистами Саратовской губ., начавшими культивировать привезенныя ими съ собой табачныя сѣмена. Опытъ показалъ, что климатическія условія отвѣчаютъ

требованіямъ успѣшнаго произрастанія этого сорта табака. При посредствѣ войсковой администраціи, уже болѣе 10-ти лѣтъ ежегодно вводятся въ казачье табаководство лучшіе сорта махорочныхъ табаковъ посредствомъ бесплатной раздачи табачныхъ сѣмянъ «Серебрянки».

Рыболовство. Въ прѣсныхъ озерахъ (коихъ насчитывается въ киргизской степи болѣе 1000), рѣкахъ и старыхъ руслахъ водится разнаго рода рыба (щука, окунь, язь, нельма, палимъ, линь, сазанъ, карась и др.). Рыболовство съ давнихъ поръ укоренилось среди казаковъ, какъ одинъ изъ видныхъ промысловъ, доставляющихъ предметъ продовольствія и торговаго сбыта. Особенно развито оно между казаками станицъ и поселковъ, расположенныхъ при р. Иртышѣ, богатомъ красной рыбой (осетръ, стерлядь), составляя здѣсь традиціонный промыселъ.

Соляной промыселъ. Обиліе соляныхъ озеръ составляетъ отличительную черту гидрографіи киргизской степи. Не смотря на это, такихъ озеръ, которыя даютъ доброкачественную соль и въ достаточномъ количествѣ, не особенно много. Озера, расположенныя внутри степи, даютъ соль большей частью горьковатую и содержащую много постороннихъ примѣсей, почему она и употребляется только въ домашнемъ обиходѣ киргизскаго населенія и промышленнаго значенія не имѣетъ. Только нѣкоторыя озера, лежація въ сѣверной части области (въ уѣздахъ Омскомъ и Петропавловскомъ), осаждаютъ соль лучшаго качества и въ большемъ количествѣ. Болѣе содержательныхъ озеръ здѣсь насчитывается 11. Разработка соляныхъ источниковъ производится киргизами, такъ какъ всѣ озера Акмолинской области, по распоряженію г. Министра Государственныхъ Имуществъ отъ 4 Августа 1891 г., впредь до особаго распоряженія, предоставлены въ исключительное и безмездное ихъ пользованіе. Добываемая соль имѣетъ сбытъ какъ на казачью лишію, такъ и въ крестьянскія селенія Тобольской губерніи. Общее количество ежегодно выламываемой соли простирается до 310.000 п., въ томъ числѣ изъ одного озера «Теке» въ Омскомъ уѣздѣ до 40.000 пуд., и въ трехъ киргизскихъ волостяхъ Петропавловскаго уѣзда (Петропавловской, Полуденной и Тайнчинской) 61.200 п.

На основаніи даннаго г. Министромъ Земледѣлія и Государственныхъ Имуществъ разрѣшенія, послѣдовавшаго въ 1898 г., начала производиться добыча *горькихъ солей* на двухъ горько-солонныхъ озерахъ «Оразъ-джарты-соръ» и «Оразъ-улькуль-соръ», въ Кокчетавскомъ уѣздѣ. Въ теченіе 1901 г. было добыто соли 10.000 пуд., которая отправляется чрезъ Петропавловскъ въ Екатеринбургъ и въ Красноуфимскій уѣздъ, Пермской губерніи, на мѣстные заводы. При 10 рабочихъ, на добычу соли употреблено 23 дня.

Горный промыселъ. Киргизская степь съ самаго начала водворенія въ ней русскихъ получала широкую извѣстность по обилію находящихся въ ней полезныхъ ископаемыхъ. Здѣсь были открыты: желѣзныя, мѣдныя, свинцовыя и серебряныя руды, золотосодержація пески, магнитное желѣзо, графитъ, каменный уголь, глауберова соль и разные цвѣтные камни. Въ теченіи 1901 г., за мѣстными горнопромышленниками числилось заявленныхъ мѣсторожденій съ правомъ развѣдки—23 и безъ права развѣдки 55, а всего 78, въ томъ числѣ: на каменный уголь—36, мѣдную руду—23, желѣзную—13, серебро-свинцовую—3, графитъ—1 и красную яшму—1. Подъ разработку каменнаго угля отведено 2 площади: Саранская и Карагандинская г.г. Рязановыхъ.

Горная промышленность въ области сосредоточена въ юго-восточной, гористой части ея—въ уѣздахъ Акмолинскомъ и Кокчетавскомъ и заключается въ добычѣ каменнаго угля, мѣдныхъ рудъ и промывкѣ россыпного золота на частныхъ пріискахъ, въ окрестности Кокчетавскихъ горъ. Относительно слабаго вообще развитія горнозаводской промышленности можно сказать, что таковая ждетъ предпринимателей и капиталовъ, а также и окончательнаго разрѣшенія вопроса по поводу

спора объ обязательной разработкѣ отведенныхъ участковъ на арендованныхъ у киргизъ мѣстахъ и о подчиненіи такихъ отводовъ правиламъ развѣдки и разработки полезныхъ ископаемыхъ на свободныхъ земляхъ. Нѣтъ сомнѣнія, какъ можно судить о томъ по даннымъ о заявкахъ, горнозаводская дѣятельность въ киргизскихъ степяхъ, съ устраненіемъ всѣхъ неблагоприятныхъ условий, при возобновленіи, можетъ получить широкое развитіе, особенно съ проведеніемъ близъ этихъ мѣстъ желѣзной дороги, которая дала-бы выходъ изъ степи какъ горнымъ богатствамъ, такъ и продуктамъ животноводства, и тѣмъ подняла-бы благосостояніе края.

Возобновленный въ 1898 г., Спасскій мѣдиплавильный заводъ наследниковъ Г.г. Рязановыхъ продолжалъ развивать свою дѣятельность хотя и не такъ быстро, какъ предполагалось. До 1-го января 1902 г., при проплавкѣ 194.236 п. руды, въ смѣси съ 131.115 п. шихты, получено было мѣди черновой 35.930 п. 10 ф.; изъ этого количества было проплавлено черновой мѣди на 2 шпейзофенныхъ печахъ 35 739 п. 20 ф. при чемъ получено шпейзофенной мѣди 14.647 п. 20 ф., которая вся была перечищена въ гермаксерскомъ горнѣ и получено чистой мѣди 31.69 штыковъ, вѣсомъ 13.143 п. 20 ф., которая была перевезена съ мѣста ея полученія къ мѣсту сбыта въ г. Екатеринбургъ самими владѣльцами и продавалась тамъ по цѣнѣ 14—16 р. за пудъ.

На всѣ сказанныя операціи было употреблено каменнаго угля (съ Карагандинской копи) 511.344 пуда. Кромѣ того употреблено каменнаго угля на заводы при разныхъ мастерскихъ, а также для отопленія фабричныхъ и жилыхъ зданій 176.657 пуд., а всего 688.001 пуд.

Добыча мѣдныхъ рудъ для Спасскаго завода производилась главнымъ образомъ на одномъ рудникѣ наследниковъ Г.г. Рязановыхъ, Успенскомъ. Осушенный въ концѣ 1900 г. до 40 сажень, Успенскій рудникъ представляетъ весьма значительный запасъ руды съ сравнительно очень богатымъ содержаніемъ мѣди. Смежные со Спасскимъ заводомъ рудники пока еще не обследованы хорошо, но и они являются повидимому богатымъ складомъ запасовъ доброкачественныхъ рудъ. Въ теченіе 1901 г. на этомъ рудникѣ добыто руды 247.616 пуд., изъ коихъ перевезено на Спасскій заводъ 209.566 пуд.

Добыча каменнаго угля, болѣе или менѣе серьезная, производилась, какъ и въ 1900 г., только на Карагандинской копи наследниковъ Г.г. Рязановыхъ, при чемъ добыто всего 1.124.396 пуд., изъ коихъ израсходовано: на копи 77.505 пуд. и перевезено на Спасскій заводъ 965.115 пуд. и на Успенскій рудникъ 55.663 пуда.

Въ теченіе 1901 г. на заводѣ, рудникахъ и коняхъ обращалось слѣдующее число рабочихъ:

	Отъ	До	Въ томъ числѣ		Сумма заработка*)	
			русскихъ	киргизъ	рубли	коп.
На заводѣ	89	143	90	166	31.000	—
» рудникахъ	120	206	113	200	47.000	—
» коняхъ	91	1.238	484	850	45.000	—

*) При готовомъ помѣщеніи съ даровымъ отопленіемъ, средній размѣръ годовой заработной платы мастеровъ и рабочихъ былъ: на Карагандинской копи—212 р., на Успенскомъ рудникѣ 209 р. 80 к. и на Спасскомъ заводѣ 209 р.

Добыча золота. Въ 1901 г., къ числу оставшихся отъ 1900 г. 28-ми заявкамъ на золотосодержащія мѣстности постушло вновь 14 заявокъ (изъ Кокчетавскаго у.); изъ нихъ назначено къ отводу въ теченіе года 29 и отведено 2. Къ 1-му января 1902 г. числилось 79 приисковъ, изъ нихъ разрабатывалось только 15, на которыхъ было занято 892 рабочихъ (737 муж., 102 жен. и 53 дѣт.) — преимущественно «старателей»; промыто песковъ 923.640 пуд. и добыто шлиховаго золота 20 ф. 36 з. 5 д.—меньше противъ 1900 г. на 31 з. 86 д. Толщина шурфа въ большинствѣ площадей не превышаетъ 2—3 арш., а толщина золотопосага пласта отъ $\frac{1}{4}$ до 1 арш. Среднее содержаніе золота въ 100 пуд. песку 20,3 долей. Добыча золота на Кокчетавскихъ приискахъ производится исключительно одними открытыми и при томъ весьма неглубокими выработками — шурфами и дудками; росыпи съ глубоко лежащими пластами почти не разрабатываются влѣдствіе дороговизны лѣса для крѣпленія подземныхъ выемокъ. Болѣе или менѣе значительныхъ работъ ни у кого не было. Хотя у большинства (почти у всѣхъ) золотопрмышленниковъ, при посредствѣ т. наз. «старателей», работы ограничивались преимущественно или добычею остатковъ по старымъ выработкамъ, или-же, пробивкой незначительныхъ по глубинѣ шурфовъ; но, тѣмъ не менѣе, были и случаи веденія болѣе или менѣе крупныхъ разрывовъ и водоотводящихъ осушительныхъ канавъ. Орудіями добычи служатъ все тѣже: койю, лопата и ломъ; порохострѣльныхъ работъ нѣтъ. Самые прииски окружены кочевьями киргизъ; вблизи ихъ расположены также нѣсколько казачьихъ станицъ и крестьянскихъ селеній, жители которыхъ работаютъ на приискахъ, частью съ кубической сажени, частью за плату съ золотника добытаго золота (3 руб.). Такимъ образомъ золотопрмышленность не сопряжена съ большою предварительною затратою капитала и представляется возможность вести дѣло на сравнительно даже бѣдныхъ приискахъ, въ коихъ содержаніе золота не превышаетъ 8 долей въ ста пудахъ песка.

При производствѣ работъ хозяйственнымъ способомъ, съ предварительной развѣдкой, можно съ увѣренностью сказать, что не только добыча золота увеличилась-бы, но и самые прииски приняли-бы характеръ болѣе правильно и съ болѣею пользою вырабатывающихся. При выемкѣ песковъ вмѣстѣ съ почвою до известной глубины, могли-бы открыться и коренныя мѣсторожденія руднаго золота. При хозяйственныхъ работахъ и маловодность, столь стѣсняющая теперь т. наз. «старательскія» работы, также не давала-бы себя сильно чувствовать, ибо лески для промывки можно было-бы подвозить по переноснымъ жильнымъ дорогамъ къ многочисленнымъ и довольно многоводнымъ озерамъ и ручьямъ, расположеннымъ по разнымъ мѣстамъ Кокчетавскаго золотопрмыслового района.

Въ 1900 г. на приискахъ введены въ дѣйствіе утвержденныя 30-го іюля 1899 г. Г. Министромъ Земледѣлія и Государственныхъ Имуществъ, на основаніи Высочайше утвержденаго 18-го іюля того-же 1899 г. Положенія Комитета Министровъ, правила о продажѣ и покупкѣ шлиховаго золота между золотопрмышленниками одного и того-же округа.

Къ числу полезныхъ ископаемыхъ, кромѣ перечисленныхъ можно отнести огнеупорныя и др. глины, пески, а также камни, какъ строительный матеріалъ. Въ теченіе 1901 г., на Спасскомъ заводѣ изъ доставленныхъ на него 65.842 п. глины и 23.477 п. песку было выдѣлано: 110.762 шт. огнеупорнаго кирпича (для заводскихъ плавильныхъ печей), 9.938.435 шт. краснаго и 4.234.989 шт. саманнаго и сырца.

б) З а в о д с к а я .

Въ 1901 году, въ Акмолинской области дѣйствовало 933 завода, на которыхъ было занято 4.105 рабочихъ и сумма заводской производительности составляла 3.543.950 руб.

По обрабатываемымъ матеріаламъ заводы дѣлятся на три категоріи:

Заводы, обрабатывающіе матеріалы	Число заводовъ	Число рабочихъ	Сумма производительности	
			общая	на 1 заводъ
Минеральные	545	1689	1.609.139	2.952
Растительные	156	777	939.061	6.000
Животные	232	1639	104.750	4.330

Сравнительно съ предшествовавшимъ годомъ, число заводовъ увеличилось вообще на 54, а сумма производительности—на 77.022.

Особенно быстро развилось въ отчетномъ году маслодѣліе въ казачьихъ станицахъ и крестьянскихъ селеніяхъ Омскаго и Петропавловскаго у.у., съ открытіемъ въ г.г. Омскѣ и Петропавловскѣ частныхъ складовъ принадлежностей молочнаго хозяйства и торговыхъ домовъ, принимающихъ машинное масло. Получая изъ этихъ складовъ сепараторы и др. принадлежности молочнаго хозяйства въ кредитъ, скотовладѣльцы въ тоже время обезпечены выгоднымъ сбытомъ машиннаго масла въ означенные торговые дома, отправляющіе его въ Европейскую Россію и большую часть за границу.

Кожевенное производство въ Акмолинской области, не смотря на обиліе и дешевизну обрабатываемаго сырья, находится почти на первобытной степени развитія. По несовершенству обработки, кожи мѣстной выдѣлки не отличаются особеннымъ достоинствомъ, почему и не выдерживаютъ конкуренціи съ привознымъ кожевеннымъ товаромъ російской выдѣлки (Екатеринбурга, Казани) и сбываются преимущественно для удовлетворенія домашнихъ потребностей казачьяго, крестьянскаго и киргизскаго населенія; большинство-же промышленниковъ находятъ болѣе удобнымъ и нехлопотливымъ закупать сырыя кожи и сбывать ихъ за предѣлы области въ виду того, что означенный предметъ сбыта, по своей дешевизнѣ и удобству укупорки, безубыточно можетъ выдержать стоимость дальняго транспорта.

Весьма видное мѣсто могли-бы занять въ области заводы овчинные, такъ какъ обрабатываемые ими предметы всегда нашли бы обезпеченный сбытъ въ сосѣдней Тобольской губерніи, населеніе которой, по суровости мѣстнаго климата, встрѣчаетъ надобность въ теплой мѣховой одеждѣ. Въ началѣ минувшаго десятилѣтія, овчинные заводы, по средней суммѣ производительности каждаго завода (до 22.000 р.), значительно превосходили собою производительность заводовъ салотопенныхъ и кожевенныхъ и доставляли ихъ предпринимателямъ солидный доходъ; но затѣмъ заводы эти стали постепенно сокращаться и заняли одинаковое положеніе съ кожевенными. Причина такого нежелательнаго сокращенія овчиннаго производства въ области объясняется въ 1-хъ) обширнымъ развитіемъ его въ самой Тобольской губерніи (въ округахъ Ишимскомъ, Ялуторовскомъ и въ г. Тюмени) и во 2-хъ) невысокимъ достоинствомъ выдѣлываемыхъ овчинъ: простыя киргизскія овцы разводятся преимущественно для сала и не отличаются качествомъ своей шерсти, способнымъ придать извѣстную цѣнность обработанной шкурѣ, а потому полуобработанныя овчины отправляются для окончательной выдѣлки въ г. Тюмень и въ Европейскую Россію (г. Шуя).

Изъ прочихъ заводовъ, обрабатывающихъ животныя произведенія, существуютъ еще заводы мыловаренные, неотличающіеся, впрочемъ, ни качествомъ издѣлій, ни размѣрами производства.

Въ числѣ заводовъ той-же категоріи хотя и значатся шерстомойныя и кишечныя заведенія (въ г. Петропавловскѣ), имѣющія довольно значительное производство, но шерсть и бараньи кишки, строго говоря, никакой обработкѣ, кромѣ чистки и мытья въ водѣ, не подвергаются, а потому они составляютъ предметъ скорѣе торговаго сбыта, нежели заводской промышленности.

Не смотря на обиліе и дешевизну сырых матеріаловъ, обработка ихъ находится на низкой степені и, при отсутствіи техническихъ знаній, недостаткѣ пріимчивости и значительныхъ капиталовъ, не представляетъ видовъ на дальнѣйшее успѣшное развитіе. Судя по незначительной суммѣ производительности, по малымъ размѣрамъ и несложному первобытному устройству, существующіе заводы можно отнести скорѣе къ разряду небольшихъ ремесленныхъ заведеній*). На этихъ заводахъ нѣтъ ни усовершенствованныхъ машинъ, ни специально подготовленныхъ техниковъ и все производство на нихъ исполняется небольшимъ числомъ рабочихъ.

в) Р е м е с л е н н а я .

Всѣхъ ремесленниковъ хозяевъ, рабочихъ и учениковъ въ осѣдломъ населеніи области считается около 13 тыс. челов., изъ нихъ:

приготавливающихъ	предметы	пищи	болѣе 3	т. чел.
»	»	одежды	болѣе 4	т. »
»	»	жилища до	3	т. »
»	»	домохоз.	болѣе 1½	т. »
»	»	проч. пред.	болѣе 1½	т. »

Преобладающее число ремесленниковъ въ I категоріи—хлѣбники и мясники; во II—ткачи, сапожники и портные; въ III—плотники и столяры; въ IV—кузнецы, мѣдяки и колесники (въ Кокчетавскомъ у.) и въ V—прачки и водовозы (въ городахъ), возчики и смолокуры (въ Кокчетавскомъ у.) Наибольшую сумму заработковъ (до 200 руб. въ годъ) имѣютъ ремесленники, живущіе въ городахъ, гдѣ увеличенный спросъ на различные предметы личной и домашней обстановки придаетъ ремесленнымъ занятіямъ характеръ промышленности. Что касается уѣзднаго населенія, то въ средѣ его ремесленность имѣетъ характеръ занятія, служащаго почти исключительно для удовлетворенія домашнихъ потребностей отдѣльной семьи: всѣ ремесленники—тѣ же земледѣльцы и скотоводы.

Подобно заводской, и ремесленная промышленность у осѣдлага населенія находится въ такихъ-же, неблагоприятныхъ для ея развитія, условіяхъ, отчасти по неимѣнію у кореннаго населенія необходимыхъ знаній и технической споровки, отчасти-же по отсутствію значительнаго спроса на произведенія мѣстныхъ ремесленниковъ; къ тому-же многіе предметы домохозяйства, а также одежда, обувь, бѣлье и пр., получаютъ въ готовомъ видѣ мѣстными торговцами изъ Москвы и Нижняго-Новгорода (съ ярмарки), продаются по довольно сходнымъ цѣнамъ и по качеству стоятъ несравненно выше произведеній мѣстныхъ кустарей.

г) Т о р - г о в л я .

Торговля въ Акмолинской области производится трехъ родовъ: постоянная—въ городахъ и нѣкоторыхъ большихъ селеніяхъ (изъ лавокъ и торговыхъ рядовъ), мѣновая—съ киргизами (разносная и развозная) и періодическая—на ярмаркахъ.

Главными пунктами *постоянной* торговли въ области являются г.г. Петропавловскъ, Омскъ и Акмолинскъ. Они служатъ какъ-бы складочными мѣстами для европейскихъ—мануфактурныхъ, бакалейныхъ, галантерейныхъ, кожевенныхъ, металлическихъ и др. и отчасти азійскихъ товаровъ, коими снабжается мѣстное—какъ осѣдлое, такъ и кочевое—населеніе. О суммѣ оборотовъ постоянной торгов-

*) Подробное описаніе устройства заводовъ и производства работъ на нихъ помѣщено въ „Обзорахъ“ за 1894—97 г.г.

ли въ двухъ главныхъ городахъ Акмолинской области—Омскѣ и Петропавловскѣ имѣются слѣдующія свѣдѣнія: по г. Омску—всѣхъ торговыхъ заведеній около 800, въ коихъ производится торговля на сумму до 3½ мил. руб.; по г. Петропавловску торговыхъ заведеній 446, а сумма оборотовъ около 4 мил. руб. Въ прочихъ-же осѣдлыхъ пунктахъ производится мелочная торговля изъ лакокъ, или-же на періодическихъ торжкахъ, куда стекаются русскіе и киргизы съ продуктами своего производства. Въ этой торговлѣ принимаютъ участіе болѣе зажиточные казаки и разnochины, продающіе киргизамъ хлѣбъ, чай, бумажныя матеріи, посуду и др. издѣлія—за деньги, въ кредитъ, или-же чаще въ обмѣнъ на предметы киргизской промышленности: скотъ, кожи, овчины, шерсть и пр.

Въ Акмолинской области, какъ и въ другихъ степныхъ областяхъ, по составу населенія и особеннымъ экономическимъ условіямъ мѣстности (преобладаніе кочевыхъ киргизъ-скотоводовъ и слабое развитіе обрабатывающей промышленности), ярмарочная торговля получаетъ особенно важное значеніе и имѣетъ своеобразный характеръ. Представляя съ одной стороны успѣшный сбытъ кочевникамъ предметовъ фабричной и заводской промышленности, а съ другой значительную выгоду въ обиліи предлагаемыхъ произведеній степи (скотъ, произведенія скотоводства и степи, различныя киргизскія издѣлія и пр.), она, при непосредственномъ отношеніи между собою торгующихъ сторонъ, имѣетъ характеръ скорѣе мѣш, нежели денежнаго рынка. Вслѣдствіе сего, кромѣ постоянного обмѣна киргизскихъ произведеній на предметы европейской промышленности, существующаго на линіи осѣдлыхъ поселеній и въ степи, здѣсь замѣчается развитіе ярмарокъ въ тѣхъ пунктахъ, которые по времени года (глубокой осенью и зимой), или условіямъ кочеванія (лѣтомъ) служатъ мѣстами болѣе или менѣе значительнаго скопленія киргизъ съ ихъ стадами.

Въ области существуютъ болѣе 60 ярмарокъ, торговые обороты которыхъ въ отчетномъ году простирались до 20 мил. руб., въ томъ числѣ по привозу болѣе 12 мил. и по сбыту около 8 мил.

Предметы ярмарочной торговли можно раздѣлить на пять категорій: 1) скотъ (лошади, рогатый, овцы); 2) сырыя произведенія скотоводства и степи и киргизскія издѣлія (мясо, сало, кожи, овчины и козлины, шерсть, волосъ, звѣриныя шкуры, войлокъ, ярмячина и пр.); 3) жизненные припасы и крестьянскія издѣлія; 4) азіятскіе товары, привозимые изъ Туркестанскаго края (халаты, одѣяла, ковры, бумажныя и шелковыя матеріи, сѣдельные приборы, сушенныя плоды, рисъ, фисташки и пр.), и 5) европейскіе товары (заводскія и фабричныя издѣлія: стеклянная и фарфоровая посуда; кожаненныя и желѣзныя издѣлія; мануфактурныя, бакалейныя, галантерейныя, москательныя и др. товары).

Въ общей суммѣ ярмарочнаго сбыта скотъ и произведенія скотоводства составляютъ болѣе 70%, а европейскіе товары—болѣе 20%. Перевѣсъ суммы сбытаемаго изъ степи скота и различныхъ его сырыхъ продуктовъ надъ суммою ввозимыхъ въ нее фабрикатовъ составляетъ чистый денежный доходъ степи.

Существующія въ области ярмарки, по предметамъ и характеру торговли, суммѣ оборотовъ и району ихъ торговаго вліянія, могутъ быть раздѣлены на двѣ категоріи: лѣтнія и осеннія. Изъ лѣтнихъ ярмарокъ наиболѣе значущія три: 1) *Константиновская*—въ г. Акмолинскѣ, 2) *Петровская*—въ ст. Атбасарской и 2) *Таиычикульская*—въ Петропавловскомъ уѣздѣ. Эти ярмарки имѣютъ довольно обширный районъ вліянія и привлекаютъ къ себѣ торговцевъ не только изъ Сибири, но и изъ Россіи и Туркестанскаго края.

Общая сумма оборотовъ этихъ ярмарокъ простиралась въ отчетномъ году до 7.418.439 р. 10 к., въ томъ числѣ по привозу 4.199. 394 р. 30 к. и по сбыту 3.219.044 р. 80 к.

По отдѣльнымъ категоріямъ товаровъ, сумма привоза и сбыта распредѣлялась такъ:

	Константиновская.				Петровская.				Тайчикульская			
	Привозъ		Сбытъ		Привозъ		Сбытъ		Привозъ		Сбытъ	
	Рубли	К.	Рубли	К.	Рубли	К.	Рубли	К.	Рубли	К.	Рубли	К.
Скотъ	889.977	50	841.098	—	710.500	—	710.500	—	411 200	—	257.970	—
Произведенія ското- водства и стени . .	505.170	—	505.170	—	192 300	—	192.300	—	29.176	80	29.176	80
Европейскіе товары:												
Мануфактурные и др.	405.000	—	212.500	—	400.000	—	215.000	—	171.350	—	48.600	—
Металлическіе . . .	120.000	—	34.700	—		—		—	5.200	—	1.310	—
Кожевенные	21.000	—	10.000	—	273.270	—	130.400	—	13.550	—	6.290	—
Азіятскіе	27.000	—	12.000	—		—		—	24.700	—	12.030	—
Итого	1.968.147	50	1.615.468	—	1.576.070	—	1.248.200	—	655.176	80	355.376	80

Главный предметъ торговли на этихъ ярмаркахъ—скотъ и произведенія скотоводства и стени. Онѣ имѣютъ связь не только между собою, но и съ Ботовскою или Куяндинскою ярмаркой въ Каркаралинскомъ уѣздѣ, заключающуюся въ томъ, что Куяндинская и Константиновская ярмарки стягиваютъ къ себѣ скотъ изъ ближайшихъ мѣстностей Акмолинскаго и Каркаралинскаго у.у. и даже изъ болѣе отдаленной Семирѣченской области и направляютъ его на Тайчикуль.

Обороты ярмарокъ по пригону скота и привозу произведеній скотоводства и стени и по сбыту оныхъ выразились слѣдующими цифрами.

	Константиновская		Петровская		Тайчикульская	
	Привозъ	Сбытъ	Привозъ	Сбытъ	Привозъ	Сбытъ
Лошади	6.680	2.716	9.958	5.213	1.015	500
Рогатый	18.911	15.607	98.941	98.878	8.746	4.833
Мелкій	81.851	72.852			82.910	23.870
<i>Кожі:</i>						
Конскія		12.597		4.066		1.731
Верблюжьи		9.938		1.171		170
Яловыя		2.251		2.571		1.387
Овечьи и мерлушки .		210.123		24.084		10.602
Козлины		48.844		3.739		2.944
<i>Шерсть:</i>						
Овечья		48.104 п.		20.871 п.		1.262
Козья		478		26		
Верблюжья		16.828		7.728		10
<i>Волосъ:</i> конскій .		1.677		797		95

Цѣны на скотъ и его продукты во время ярмарокъ были слѣдующіе:

	Константиновская	Петровская	Тайчикульская
лошадь	30 р.	20 р.—40 р.	35 р.
быкъ	30 »	40 »—50 »	20 р.—40 р.

	корова.	20 р.	18 р.—25 р.	23 р.
	овца	4 р. 15 к.	3 »— 6 р. 50 к.	4 р. 25 к.
<i>Кожн:</i>	конская	3 » 70 »	3 »— 4 »	4 р.
	верблюжья	2 » 50 »	3 »— 4 »	4 р.
	яловая	3 » 80 »	3 »— 5 »	4 р. 25 к.
	овечья	55 »	20 к.—40 к.	60 к.
	козья	1 » —	40 к.—70 »	90 к.
<i>Шерсть:</i>	овечья	2 » 70	3 р.	2 р. 95 к.
	козья	8 » —	6 »	—
	верблюжья	4 » 70	4 »	—
<i>Волос:</i>	конскій	20 » —	20 р.—30 р.	22 р.

Осеннія ярмарки существуют на линіи казачьих поселеній, гдѣ киргизы, по возвращеніи на свои зимовья стойбища, имѣютъ возможность обмѣнивать излишекъ скота и различныхъ его сырыхъ произведеній, а также свои кустарныя издѣлія на предметы пищи, одежды, домашней утвари и пр., каковыя предметы и составляютъ здѣсь весьма бойкую статью ярмарочной торговли. Изъ этихъ ярмарокъ имѣютъ болѣе важное значеніе 12, а именно: *Знаменская*—въ ст. Атбасарской (27 ноябля—6 декабря), *Покровская*—въ ст. Кокчетавской (14 сентября—1 октября), *Казанская*—въ ст. Зерендинской (17—24 октября), *Александро-Невская*—въ ст. Арыкъ-Балыкской (10—24 ноябля), *Богородице-Рождественская*—въ пос. Новорыбинскомъ (1—8 сентября), *Никольская*—въ ст. Прѣсновской (1—8 декабря), *Крестовоздвиженская* и *Христорождественская*—въ ст. Николаевской (14 сентября и 25 декабря), *Иоанновская*—въ ст. Черлаковской (10—18 ноябля) и *Введенская*—въ г. Омскѣ (15—30 ноябля). Обороты этихъ ярмарокъ простираются отъ 300 до 850 тыс. руб.

Киргизскія степи, служа какъ-бы запаснымъ фондомъ животной пищи и различныхъ скотоводческихъ продуктовъ, издавна удовлетворяютъ спросъ на эти предметы необходимости со стороны осѣдлаго населенія не только ближайшаго горно-заводскаго раіона (При-уралья), но и болѣе отдаленныхъ центровъ Россіи (Казань, Нижній, Москва, Петербургъ, Остзейскій и Привислинскій край). Акмолинская область, прилегающая сѣверо-западною границей къ населеннѣйшимъ округамъ Тобольской и Оренбургской губерній, имѣетъ весьма важное торгово-промышленное значеніе не только по самостоятельному сбыту скота и различныхъ произведеній скотоводства въ означенныя мѣстности, но и какъ посредница между юго-восточными киргизскими степями и сѣверо-западными осѣдло-населенными и промышленными центрами Россіи, куда она сбываетъ не только свой скотъ, но и сосѣднихъ областей—Семипалатинской, Семирѣченской и Сыръ-Дарьинской. Движеніе барановъ и вообще всякаго рода скота по ярмаркамъ и другимъ торговымъ пунктамъ происходитъ слѣдующимъ образомъ. Начинается покупка на Чарской ярмаркѣ (въ 65 вер. на ю.-в. отъ г. Семипалатинска); часть купленнаго скота отправляется въ Омскъ и Тобольскую губ., а остальной идетъ въ Куянды (въ Каркаралинскомъ у.), гдѣ присоединяется скотъ Семирѣченскій и мѣстный. Скотъ, купленный въ Куяндинской ярмаркѣ, на равнѣ съ оставшимся непроданнымъ, гонится частью въ Акмолинскъ, частью въ Атбасаръ, а частью, мимо Акмолинска, прямо на Таинчикуль и въ Петропавловскъ. Изъ Акмолинска собранный тамъ семипалатинскій, семирѣченскій и мѣстный скотъ, проданный и непроданный, идетъ частью въ Таинчикуль, частью въ Атбасаръ, частью прямо въ Петропавловскъ, Прѣсновскую и Прѣсногорьковскую станицы. Также передвигается скотъ и съ Атбасарской ярмарки, за исключеніемъ того, который изъ Атбасара направляется степнымъ трактомъ прямо въ Тургайскую обл. чрезъ уроч. Бикчентай и бродъ Карауткуль, (на пограничной р. Убаганъ) и въ Оренбургскую губ. (чрезъ ст. Звѣриноголовскую).

За послѣднее время, въ Акмолинской области, благодаря увеличенію числа пунктовъ ветеринаровъ, установленъ болѣе правильный и строгій ветеринарно-полицейскій надзоръ за степными ярмарками, гуртовымъ, промышленнымъ и убойнымъ скотомъ и транспортами скотоводческаго сырья, а потому имѣется возможность, на основаніи отчетныхъ данныхъ г.г. ветеринаровъ, представить, въ общихъ чертахъ, выдающееся положеніе области въ сферѣ ея скотоводческой торгово-промышленной дѣятельности.

Съ наступленіемъ весны, въ Акмолинской области начинается движеніе киргизъ съ ихъ стадами, какъ съ сѣвера, такъ и съ юга, въ долину р. Ишима на лѣтовки („*джайлау*“). Пользуясь свѣжимъ подножнымъ кормомъ, киргизскія стада быстро поправляются послѣ обычной для нихъ февральской и мартовской голодовки и поступаютъ на степной рынокъ вполне пригодными для дальнѣйшаго слѣдованія въ качествѣ уже гуртоваго скота. Движеніе скота особенно широкою волной происходитъ въ Акмолинскомъ уѣздѣ. Въ концѣ февраля и въ началѣ марта, пользуясь остатками луговой соды и персью растительностью въ Голодной степи, выходятъ гурты рогатаго скота и овецъ и транспорты сырья изъ Пишпекскаго уѣзда, Семирѣченской области, чрезъ хребетъ Ханъ-тау. Слѣдуя по западному берегу оз. Балхаша и чрезъ южную часть Каркаралинскаго уѣзда, Семипалатинской области, къ урочищу—Булатъ—около горъ Конуръ-Кульджа, означенный скотъ, черезъ Нельдинскую волость, вступаетъ въ Акмолинскій уѣздъ. Позднѣе сего, черезъ Спасскую волость вступаетъ въ долину р.р. Нуры (бродъ Кантай) и Ишима значительное количество скота мелкими партіями изъ Каркаралинскаго уѣзда. Для удовлетворенія спроса пріѣзжихъ скотопромышленниковъ на скотъ и различное скотоводческое сырье, въ первой половинѣ лѣта, въ долинѣ р. Ишима и открываются двѣ спеціальныя ярмарки: Константиновская (въ Акмолинскѣ) и Петровская (въ Атбасарѣ), которыхъ формируются партіи крупнаго и мелкаго скота и транспорты скотоводческаго сырья для отравленія или непосредственно въ предѣлы Оренбургскаго края, или-же, черезъ мѣстныхъ перекупщиковъ, на третью лѣтнюю ярмарку—Таинчикульскую, открывающуюся позднѣе въ предѣлахъ Петропавловскаго уѣзда.

Скотъ и животныя продукты, приобретаемые промышленниками, какъ на ярмаркѣ, такъ и вообще въ степи, передвигаются по извѣстнымъ направленіямъ—скотопрогоннымъ трактамъ—чрезъ установленныя ветеринарные пункты, которые раздѣляются: а) на *карантинно-впускныя*—изъ Семипалатинской, Семирѣченской и Сыръ-Дарьинской областей; б) *внутренніе наблюдательныя* и в) *карантинно-выпускныя*—въ Тобольскую и др. губ. Входными пунктами для скота служатъ: 2 постоянныхъ—для скота, выходящаго изъ Семипалатинской области: а) въ пос. Крутоярскомъ (Черлаковской ст., Омскаго у.), близъ котораго проходитъ павлодарско таинчикульскій трактъ, и б) на уроч. Уленты, на куяндинско-петропавловскомъ караванномъ пути, по которому гонится скотъ какъ на Акмолинскую, такъ и на Таинчинскую ярмарки, и 3 временныхъ—для скота, выходящаго изъ Семирѣченской области—въ уроч. Уштаганъ, Караталь Батыкъ и Карагалы. Изъ Сыръ-дарьинской области скотъ поступаетъ на атбасарскую ярмарку, чрезъ баганалинскихъ киргизъ, зимующихъ на границѣ Перовскаго уѣзда и являющихся на ярмаркѣ главными поставщиками скота. Внутреннихъ наблюдательныхъ пунктовъ постоянныхъ 5 (акмолинскій, атбасарскій, кокчетавскій, щученскій и кочубай-чалкарскій) и временный—на Таинчикульской ярмаркѣ. Въ Тобольскую и Оренбургскую губерніи выпускными пунктами для скота и его продуктовъ служатъ 5: Омскій, Николаевскій (близъ жел.-дор. ст. Исилькуль), Петропавловскій, Ирѣновскій и Ирѣногорьковскій.

Какъ прибывшій, такъ и мѣстный скотъ, сосредоточивается главнымъ образомъ на лѣтнихъ ярмаркахъ—въ Акмолинскѣ и Атбасарѣ, гдѣ и установлены, какъ сказано выше, наблюдательныя пункты. Движеніе скота чрезъ Акмолинскій

пунктъ начинается съ половины мая и оканчивается въ половинѣ октября. Особенно усиленное движеніе наблюдается въ теченіе двухъ лѣтнихъ мѣсяцевъ—іюня и іюля, когда открываются степныя ярмарки.

Въ теченіе 1901 г. движеніе скота и его продуктовъ черезъ главные входныя ветеринарно-наблюдательныя пункты выразилось слѣдующимъ цифрами:

<i>скотъ:</i>	акмолинскій	атбасарскій	крутоярскій
лошади - - - -	10.402 гол.	2.958 гол.	—
рогатый - - - -	52.070 „	14.967 „	23 637 гол.
бараны - - - -	315.184 „	117.391 „	61.424 „
<i>кожи:</i>			
конскія - - - -	54.661 шт.	21.568 шт.	23.815 шт.
яловыя - - - -	62.852 „	7.034 „	13.139 „
овчины - - - -	} 818.283 „	} 121.794	188.795 „
козлины - - - -			133 914 „
верблюжьи - - -	8.091 „	2.553	404 „
<i>шерсть:</i>			
овечья - - - -	91.408 пуд.	21.835 пуд.	3.795 пуд.
верблюжья - - -	28.321 „	8.512 „	420 „
конскій <i>волосъ</i> - -	5.908 пуд.	1.086 пуд.	2.935 пуд.
<i>мясо:</i> скотское - -	2.860 „	2.829 „	18.035 „
баранье - - -	1.415 „	1.415	—
<i>салс</i> - - - -	4.168 „	—	—
<i>кишки</i> - - - -	—	—	3.257 „

На акмолинскій пунктъ скотъ и сырые продукты его поступаютъ большею частью мѣстные—изъ южныхъ волостей уѣзда, частью изъ сосѣднихъ Семипалатинской, Семирѣченской и Сыръ-дарьинской областей, какъ это видно изъ ниже-слѣдующихъ цифръ:

<i>скотъ:</i>	мѣстный	Семипал.	Семирѣч.	Сыръ-дарьин.
лошади - - - -	7.795	1.623	337	—
рогатый - - - -	18.404	9.379	10.573	—
бараны - - - -	61.188	153.940	42.815	—
<i>кожи:</i>				
конскія - - - -	35.990	6.561	3.404	2.813
яловыя - - - -	55.767	6.408	—	—
овчины - - - -	218.123	} 182.112	143.669	15.052
козлины - - - -	111.869		5.694	9.357
верблюжьи - - -	5.131	1.220	125	557
<i>шерсть:</i>				
овечья - - - -	37.477	22.047	—	4.765 п.
верблюжья - - -	12.707	2.411	—	2.638 „
конскій <i>волосъ</i> - -	3.272	761	793	84 „
<i>мясо:</i>				
скотское - - - -	2.860	—	—	—
баранье - - - -	—	—	—	—
<i>салс:</i> - - - -	4.168	—	—	—

Скотъ и его продукты съ акмолинскаго пункта были отправлены: лошади—въ Оренбургъ (5.922 гол.) и Самару (2.108 гол.); рогатый скотъ—въ г. Петропавловскъ и на Таинчи (29.893 гол.), въ Оренбургскую губ. и Тургайскую обл.

(3.520 гол.) и въ Омскій у. (1.593 гол.); овцы-же и козы—въ г. Петропавловскъ и Петропавловскій уѣздъ (163.579 гол.), Оренбургъ (33.569 гол.), въ Кокчетавскій у. (34.247 гол.). Что касается скотоводческаго сырья, то оно почти цѣликомъ было отправлено въ г. Петропавловскъ, какъ главнѣйшій торговый пунктъ, изъ котораго производится отпускъ сырыхъ и полуобработанныхъ продуктовъ скотоводства въ промышленные и торговые центры Россіи.

На атбасарскій пунктъ скотъ поступаетъ преимущественно мѣстный и только часть барановъ пригоняется изъ Семипалатинской и Тургайской обл.; отправляется-же скотъ: лошади—въ Самару (650 гол.) и Оренбургъ (1.386 гол.); рогатый—въ г. Оренбургъ (3.916 гол.) и Тургайскую обл. (2.951 гол.); мелкій скотъ—въ Петропавловскій у. (33.636 гол.) и Оренбургскую губ. (83.755 гол.). Скотоводческое сырье поступило почти исключительно изъ Атбасарскаго у. и отправлено на Петропавловскъ.

На крутоярскій пунктъ скотъ поступаетъ изъ Семипалатинской обл. и отправляется онъ главнымъ образомъ въ г. Омскъ—преимущественно для убоя (19.688 гол. рогат. и 56.664 мелк.) и Петропавловскъ (1.514 гол. круп. и 4.760 мелк.),—частью для убоя, частью для продажи. Скотоводческое сырье съ этого пункта поступаетъ на Омскъ для дальнѣйшаго транспорта гужомъ и по желѣзной дорогѣ.

Внутренніе ветеринарно-наблюдательные пункты, въ отношеніи торговли скотомъ и его продуктами, имѣютъ лишь то значеніе, что они пропускаютъ гурты скота и транспорты скотоводческаго сырья, оставляя часть у себя и, взаменъ того, присоединяя свою часть и все это направляется къ сѣверной границѣ области, къ выпускнымъ пунктамъ, какъ для мѣстной осенней забойки скота, такъ и для отправки продуктовъ его гужомъ и по желѣзной дорогѣ черезъ г. Петропавловскъ.

Съ наступленіемъ зимняго времени, во многихъ мѣстахъ киргизской степи идетъ обширная забойка скота для заготовленія мяса на предстоящую зиму какъ для мѣстнаго потребленія, такъ и сбыта виѣ предѣловъ области. Получаемые при забойкѣ сырые продукты—сало, овчины, шерсть, кишки и пр. поступаютъ частью на мѣстные заводы для первоначальной обработки, частью въ сыромъ видѣ сбываются на ближайшихъ осеннихъ ярмаркахъ за деньги, или мѣною на товаръ, хлѣбъ и прочіе необходимые въ домашнемъ быту предметы.

Въ теченіе 1901 г., какъ на городскихъ общественныхъ скотобойняхъ, такъ и на частныхъ бойняхъ и салганахъ, было убито съ промышленною цѣлью слѣдующее количество скота;

	рогатаго скота		лошадей
	крупнаго	мелкаго	
<i>Омскій уѣздъ:</i>			
г. Омскъ (на обществ. скотоб.)	28.683	15.128	15
на салганахъ - - -	13.535	18.243	—
<i>Петропавловскій у.</i>			
г. Петропавловскъ (на обществен. скотоб.) - - -	5.763	4.975	351
на обществен. бойняхъ и салганахъ - - - -	56.775	165.580	—
<i>Кокчетавскій у.</i>			
г. Кокчетавъ (на обществ. скотоб.)	780	1.180	122
на салганахъ - - - -	419	45.141	—
<i>Атбасарскій у.</i>			
ст. Атбасарская (на обществ. скотоб.) - - - -	515	2.292	230
на салганахъ - - - -	1.354	—	—

Акмолинскій у.				
г. Акмолинскъ (на обществен. скотоб.)	- - - -	3.180	16.515	364
на салганахъ	- - - -	3.820	4.547	1.710
И т о г о		113.871	273.601	2.977

При убоѣ скота, отъ каждой головы получается среднимъ числомъ: мяса — 7½ пуд. отъ крупн. и до 1 пуд. отъ мелкаго и сала до 42 фун. отъ крупн. и до 30 фун. отъ мелк.

Наиболѣе дѣятельнымъ посредникомъ въ сбытѣ скота и различныхъ его произведеній является сѣверная часть области—уѣзды: Омскій, главнымъ же образомъ Петропавловскій. На Омско-Петропавловской линіи осѣдлыхъ поселеній главнѣйшими торгово-промышленными пунктами являются: г. Омскъ, ст. Черлаковская, ст. Николаевская, г. Петропавловскъ, ст. Прѣсновская и ст. Прѣсногорьковская. Г. Омскъ, благодаря пароходному сообщенію по р. Иртышу, является транзитнымъ пунктомъ между Семипалатинской областью и обширнымъ сѣверо-западнымъ райономъ Тобольской губ. и При-уралья. Кромѣ сырья, собирающагося въ г. Омскѣ на осенней (Введенской) ярмаркѣ, значительное количество его, а также хлѣба проходитъ изъ глубины Семипалатинской обл. лѣтомъ, мимо Омска, на пароходахъ по Иртышу, а именно: болѣе 500 тыс. пуд. кожъ и шерсти, до 100 тыс. пуд. сала и болѣе 2 мил. пуд. пшеницы. Г. Петропавловскъ и многія казачьи станицы, расположенныя къ западу, по Прѣсногорьковской линіи (какъ то: Прѣсновская, Новорыбинская, Прѣсногорьковская и др.), благодаря выгодности своего положенія близъ населенныхъ мѣстъ Западной Сибири, издавна служатъ главными посредниками въ торгово-промышленномъ отношеніи: здѣсь проходятъ главные скотопрогонные тракты изъ степи: таинчинско-петропавловскій, прѣсновскій, прѣсногорьковскій и звѣриноголовскій; здѣсь производится осенью обширная забойка скота на «салганахъ» для сбыта мяса и сала на при-уральскіе заводы; здѣсь сосредоточены заводы для обработки скотоводческаго сырья; здѣсь-же существуютъ и болѣе значительныя ярмарки для закупки произведеній степи. Вслѣдствіе такихъ благоприятныхъ условій скотоводство составляетъ здѣсь весьма важный предметъ дѣятельности казачьяго населенія.

О размѣрахъ скотоводческой промышленности въ Омскомъ и Петропавловскомъ уѣздахъ можно составить общее представленіе изъ нижеслѣдующей таблицы, въ которой показаны количества скота и его продуктовъ, осматрѣнные ветеринарами на главныхъ выпускныхъ пунктахъ:

		Омскій	Исыкъ-куль-Николаев.	Петропавл.	Прѣснов.-Прѣсногор.
<i>Скотъ:</i>	лошади - - - - -	591 гол.	550 гол.	4.422 гол.	4.959 гол.
	рогатый - - - - -	37.296 „	5.425 „	48.080 „	49.510 „
	мелкій - - - - -	58.927 „	24.832 „	157.614 „	75.640 „
<i>Кожы:</i>	конскія - - - - -	52.145 шт.	8.309 шт.	160.569 шт.	9.744 шт.
	яловыя - - - - -	74.172 „	9.911 „	214.214 „	15.081 „
	овчины - - - - -	353.361 „	43.268 „	812.582 „	37.245 „
	козлины - - - - -			389.801 „	15.771 „
	верблюжьи - - - - -	—	—	9.924 „	—
<i>Шерсть:</i>	баранья - - - - -	1.529½ п.	—	53.382 пуд.	—
	верблюжья - - - - -	—	—	15.005 „	—
<i>Волосъ:</i>	конскій - - - - -	3.615 „	—	7.286½ „	—

<i>Мясо:</i>	скотское - - - - -	123.620 п.	47.872 п.	104.670 п.	114.437 п.
	баранье - - - - -	6.103 „	839 „	99.454 „	16.996 „
	свинина - - - - -	1.308 „	—	2.979 „	—
	солонина - - - - -	—	—	25.417 „	—
<i>Сало</i> - - - - -	60 „	2.069 „	—	7.089 „	
<i>Кишки:</i>	бараньи - - - - -	3.257 п.	—	240.125 шт.	—
	скотскіе - - - - -	—	—	—	—
<i>Рога</i> - - - - -	2.200 п.	—	—	—	
<i>Хвосты</i> - - - - -	—	—	—	—	

Для полноты свѣдѣній о скотоводческой промышленности всей области остается прибавить еще центральный. Кокчетавскій уѣздъ, въ коемъ обороты ея выразились слѣдующими цифрами. Осмотрѣно промышленнаго скота: лошадей 6.172, рогатаго 25.853 и мелкаго 70.734 гол.; скотоводческаго сырья: мяса скотскаго 16.690, бараньяго 38.109 и сала 4 322 пуд.; кожъ: конскихъ 36.424, яловыхъ 54.242, верблюжьихъ 1.568 и овчинъ 273.334 шт.; шерсти: овечьей 3.832½, верблюжьей 1.199 и конскаго волоса 1.462 п.

Судя по даннымъ вышеприведенной таблицы, г. Петропавловскъ является наиболѣе дѣятельнымъ пунктомъ по торговлѣ скотомъ и его сырыми продуктами. Прилегающій къ нему районъ имѣетъ громадное значеніе какъ этапный пунктъ для массы гуртоваго промышленнаго скота, пригоняемаго сюда изъ смежныхъ и отдаленныхъ скотоводческихъ округовъ, или для убоя здѣсь на мясо (на петропавловскихъ салганахъ) съ цѣлью дальнѣйшей отправки послѣдняго и другихъ продуктовъ убоя, или для карантинной обсервации на предметъ отправки этого скота гономъ или по желѣзной дорогѣ.

Для склада скотоводческаго сырья и торга имъ, въ ½ вер. отъ Петропавловска существуетъ особый, т. наз. «мѣновой» дворъ (зданіе бывшей таможни), состоящій изъ 137 каменныхъ, связано подъ одну крышу поставленныхъ, лавокъ, охватывающихъ собою площадь прямоугольника (длиною въ 245 и шириною въ 50 саж.), при чемъ всѣ лавки обращены фасадомъ внутрь двора).

До послѣдняго времени преобладающее количество сырья—кожи, овчины, шерсть, конскій волосъ, мясо и пр. отправлялось гужомъ въ Тюмень и Челябинскъ, какъ ближайшіе конечные пункты желѣзныхъ дорогъ; нынѣ-же, съ открытіемъ прямого рельсоваго сообщенія съ Самарой и Москвой, а также съ Екатеринбургомъ, какъ центромъ При-уралья, большая часть этого сырья направляется изъ Петропавловска непосредственно къ мѣсту своего назначенія.

Открытіе движенія по западно-сибирскому участку желѣзной дороги, состоявшееся во второй половинѣ 1894 года, а также приѣмъ частныхъ грузовъ, разрѣшенный осенью того же года, несомнѣнно будутъ имѣть сильное вліяніе на вывозъ сырья, въ смыслѣ его увеличенія, что уже и замѣтно въ настоящее время.

Въ теченіе 1901 г. изъ г.г. Петропавловска и Омска и со ст. Исиль-куль отправлено было по желѣзной дорогѣ разнаго скотоводческаго сырья слѣдующее количество:

	Петропавловскъ	Омскъ	Ст. Исиль-куль
<i>Мяса:</i> скотскаго	613.590 п. 30 ф.	276.255 пуд.	47.534 пуд.
бараньяго	99.454 „	8.560 „	802 „
свинины	—	1.335 „	2.039 „ с.
солонины	25.417 „	2.000 „	—

<i>Кожа:</i>	конскихъ	167.965 шт.	58.293 шт.	5.659 шт.
	яловыхъ	234.227 »	102.794 »	8.111 »
	овчинъ	660.410	290.426 »	} 12.982 »
	козыхъ	297.629	140.148 »	
	верблюжьихъ	4.083	—	—
<i>Шерсти:</i>	овечьей	16.792 п.	16.043 пуд.	—
	верблюжьей	13.735 »	2.647½ »	—
<i>Волоса:</i>	конскаго	7.096 »	3.095 »	—
<i>кишекъ</i>	бараньихъ	—	9.180 п.	—
<i>потроховъ</i>	кр. р. ск.	29.264 »	8714	—

По мѣсту назначенія означенное количество сырья распредѣляется, главнымъ образомъ, такъ:

ГОРОДА и ГУБЕРНИИ	М я с о				К о ж и					Шерсть		Волосъ конск.	Кишки баран.
	скотск.	баран.	сви-нин.	соло-вина	кон-скія	яло-выя	овчи-ны	коз-лин.	вер-бл.	овеч.	вербл.		
												пудовъ	
Москва	448.670	3931	—	2600	—	—	99005	—	—	—	—	—	60430п.
С.-Петербургъ	269.200	6557	—	7740	—	—	—	—	—	—	—	—	—
Владимѣр. губ.	74.683	—	—	—	—	—	194337	—	—	—	—	—	—
Тамбовская	27.389	6546	—	13691	—	—	—	—	—	—	—	—	—
Тула	16.831	1250	—	3040	—	—	—	—	—	—	—	—	потрох. 14935
Ярославль	20.600	—	—	—	—	—	—	—	—	—	—	—	—
Пермь и Уралъ	9.086	41.591	—	—	23.585	41.411	49414	—	—	8023	—	—	—
Оренбургск. губ.	620	1304	—	2340	5640	28.353	18187	—	—	—	—	—	129320
Вятка	—	580	—	—	4910	54.375	71146	—	—	—	—	—	—
Самара	11.329	1796	—	—	—	—	—	—	—	—	—	—	22113
Казань	9.744	764	—	—	5788	5350	81770	12450	—	—	—	—	—
Нижній	25.687	—	—	—	25.289	34.935	22100	4649	—	3691	4144	3794	—
Курская	—	—	—	—	3000	2448	54733	153371	—	—	—	—	—
Гродно	—	—	—	—	102.813	8357	—	—	—	—	—	—	—
Рига	2.105	—	—	—	18.000	25 000	1300	68018	—	—	—	1210	6000
Ревель	—	—	—	—	18 100	66.000	10000	63390	—	2400	—	716	—
Берлинъ	—	—	—	—	—	—	—	—	—	—	—	—	160200

Кромѣ того, изъ Петропавловска было отправлено гузомъ:

	М Я С А • К О Ж Ъ						
	скотск.	баран.	конск.	яловыхъ	овчинъ	козлинъ	вербл.
	пудовъ			ш т у к ъ			
въ Пермскую г.	23.176	5.466	17.332	172.866	11.284	6.198	
« Тобольскую	70.965	16.931	6.442	23.236	251.540	822	

Въ Пермскую губ. овчины и козины шли преимущественно въ Кресты (ярем.) и Ирбитъ (ярем.), а въ Тобольскую—въ село Шатрово (для обработки).

VI. Движеніе населенія.

Естественное движеніе осѣдлаго и кочеваго населенія области, по тремъ населеннымъ полосамъ—сѣверной (Омскій и Петропавловскій у.у.), центральной (Кокчетавскій у.) и южной (Атбасарскій и Акмолинскій у.у.) выразилось въ отчетномъ году слѣдующими цифрами:

Осѣдлое населеніе.

	г о р о ж а н е				к а з а к и				к р е с т ь я н е			
	родив.		про mille		родив.		про mille		родив.		про mille	
	р.	у.	р.	у.	р.	у.	р.	у.	р.	у.	р.	у.
сѣверная . . .	3.803	2.936	48,7	40,8	3.047	2.056	42,3	28,5	4.295	2.142	75,3	37,6
центральная . .	295	193	73,7	48,2	1.349	6.27	40,9	19	4.926	2.379	74,6	36
южная . . .	471	263	52,7	30	—	—	—	—	2.584	1.222	56	26,6
вся область	4.569	3.392	49,6	37	4.396	2.683	41,8	25,5	11.805	5.743	70	34

Изъ этой таблицы видно, что какъ рождаемость, такъ и смертность среди крестьянъ наибольшая, особенно въ Петропавловскомъ и Кокчетавскомъ у.у., гдѣ, при скученности пришлого и неустроеннаго населенія, первая достигаетъ 75,3, а вторая болѣе 37 на 1000 д.

Кочевое населеніе.

				про mille		
				родил.	умерл.	
сѣверная полоса	-	-	2.972	1.371	25,2	11,7
центральная	-	-	1.671	844	21,1	10,7
южная	-	-	5.332	1.941	20,8	7,5

Несоразмѣрно меньшія (сравнительно съ осѣдлымъ населеніемъ) величины рождаемости и смертности (почти въ 3 раза) у киргизъ объясняются отчасти неполнотою статистической регистраціи по движенію населенія*), главнымъ-же образомъ физическими особенностями этого населенія, уменьшающими его приростъ, какъ-то: небольшое относительное число женщинъ вообще (на 100 муж. 86 жен.) и брачнаго возраста въ частности (на 100 муж. 69 жен.), малая плодовитость женщинъ (вдвое менѣе, нежели въ Россіи) и значительная смертность дѣтей, происходящая отъ болѣзней (оспа), плохого ухода и пр.

Вслѣдствіе перевѣса родившихся надъ умершими, естественный приростъ населенія выразился слѣдующими цифрами:

	г о р о ж а н е		к а з а к и		к р е с т ь я н е		к и р г и з ы	
	†	про mille	†	про mille	†	про mille	†	про mille
сѣверная полос.	867	11,1	991	13,7	2.153	37,8	1.601	13,5
центральная . .	102	22,2	722	22,0	2.547	38,6	827	10,4
южная . . .	208	23,1	—	—	1.362	30,0	2.136	8,3

VII. П о д а т и и п о в и н н о с т и .

а) Окладные государственные сборы.

На основаніи дѣйствующихъ положеній, населеніе области облагается слѣдующими окладными государственными сборами: а) кочевое — кибиточною податью,

*) Записи заключаемыхъ браковъ, родившихся и умершихъ киргизъ производятся, по волостямъ, частью волостными управителями, частью киргизскими муллами, число которыхъ не превышаетъ одного на волость; по размѣрамъ-же самихъ волостей, разбросанности зимовокъ и значительному иногда удаленію киргизъ во время кочевокъ, волостные муллы бывають лишены возможности даже по слуху звать о всѣхъ факторахъ естественнаго движенія между киргизами, а не только вести имъ точную запись.

по расчету по 4 рубля съ кибитки; б) осѣдное сельское—оброчною податью, на общемъ съ государственными крестьянами основаніи, по количеству удобной земли, и в) городское—налогомъ съ недвижимыхъ имуществъ, по оцѣнкѣ оныхъ.

а) Кибиточная подать.

	недоимокъ	оклада	итого
Слѣдовало вступить	8.645 р. 55 к.	307.917 р. 96 к.	315.863 р. 51 к.
Вступило - -	8.030 р. 53 к.	290.315 р. 85 к.	298.346 р. 38 к.
Осталось въ недоим.	615 р. 2 к.	16.902 р. 11 к.	17.517 р. 13 к.

Сравнительно съ предшествовавшимъ годомъ, недоборъ кибиточной подати увеличился на 8.869 руб. 58 коп.

б) Оброчная подать.

Согласно отд. IX Выс. утв. 22 марта 1891 г. мн. Гос. Сов., крестьяне Акмолинской области обложены оброчною податью въ размѣрѣ 15 к. съ десятины удобной земли. Означенной подати, съ недоимками по окладамъ прежняго мѣста причисленія крестьянъ, т. е. съ подушною податью, каковою облагались здѣсь переселенцы съ 1883 по 1891 г., въ отчетномъ году слѣдовало вступить 139.983 р. 35 к., а взыскано 30.442 р. 64 к., такъ что къ 1 января 1902 г. по оброчной подати осталось недоимки 109.540 р. 71 к.

в) Налогъ съ недвижимыхъ имуществъ.

По Высочайше утвержденной вѣдомости о причитавшихся въ 1901 г. суммахъ казеннаго налога съ недвижимыхъ имуществъ въ городахъ, посадахъ и мѣстечкахъ, съ Акмолинской области опредѣлено сказаннаго налога 24.000 р., каковая сумма, по стоимости городскихъ недвижимыхъ имуществъ, разпредѣляется слѣдующимъ образомъ:

Города:	Сумма стоимости недвижим. имущ.	Сумма причитающагося налога
Омскъ - - - -	3.165.855 р.	17.636 р.
Петропавловскъ - - -	819.699 р.	4.652 р.
Акмолинскъ - - - -	249.440 р.	1.415 р.
Кокчетавъ - - - -	52.265 р.	297 р.
	<u>4.287.259 р.</u>	<u>24.000 р.</u>

Сравнительно съ предшествовавшимъ годомъ, сумма стоимости городскихъ недвижимыхъ имуществъ увеличилась на 395.579 р.; увеличение это падаетъ главнымъ образомъ на г. Омскъ и является результатомъ замѣтнаго расширенія этого города въ смыслѣ возведенія новыхъ болѣе цѣнныхъ построекъ, вслѣдствіе увеличенія населенія и развитія мѣстной торгово-промышленной дѣятельности.

б) Земскіе сборы.

Согласно Степного Положенія 25-го марта 1891 г., съ 1893 года установленъ областной земскій сборъ, коимъ облагаются: кочевое населеніе (по 1 руб. 70 коп. съ кибитки), удобныя земли, отведенныя въ надѣль сельскихъ обществъ (33% оклада оброчной подати) и недвижимыя имущества въ городахъ (33% съ суммы казеннаго налога). Означеннаго сбора съ недоимками слѣдовало вступить 182.070 р. 76 к. (въ томъ числѣ съ киргизъ 93.615 р. 62 к.), а взыскано 103.851 р. 36 к. (въ т. ч. съ киргизъ 76.812 р. 86 к.), такъ что къ 1 января 1902 г. не довыскано 48.634 р. 71 к. Въ видахъ удовлетворенія существенно-

необходимыхъ потребностей мѣстнаго управленія, народнаго хозяйства и общест-
веннаго благоустройства, областная администрація ставитъ для себя ближайшей
задачей установленіе и развитіе какъ болѣе правильной системы земскаго обло-
женія, такъ и цѣлесообразнаго употребленія земскихъ суммъ.

в) Городскіе доходы и расходы.

по городамъ:	доходы	расходы
Омску - - -	279.117 р. 4 к.	278.892 р. 53 к.
Петропавловскому	63.572 р. 76 к.	63.572 р. 76 к.
Кокчетаву - -	3.752 р. 70 к.	3.662 р. 52 к.
Акмолинску -	35.453 р. 23 к.	29.763 р. 14 к.

Главнѣйшія статьи городскихъ доходовъ слѣдующія:

	Омскъ	Петроп.	Кокчетавъ	Акмол.
Оцѣночный сборъ, сборъ съ городскихъ земель, съ городскихъ зданій, за стоянку су- довъ и съ прочихъ оборочныхъ статей	89.686 р. 30 к.	44.210 р. 63 к.	2.424 р. 48 к.	23.191 р. 81 к.

Сборъ съ промыс- ловыхъ свидѣтельствъ, съ патентовъ на за- воды для выдѣлки издѣлій изъ спирта и вина, за совершеніе, засвидѣтельствованіе протестовъ и предъ- явленіе ко взысканію разныхъ актовъ и проч. - - -	9.394 р. 2 к.	4.506 р. 98 к.	616 р. 7 к.	1.291 р. 70 к.
--	---------------	----------------	-------------	----------------

Съ трактирнаго, из- вознаго и проч. про- мысловъ - - -	11.629 р. 2 к.	3.621 р. 70 к.	477 р. 99 к.	35 р. 47 к.
--	----------------	----------------	--------------	-------------

Сверхсмѣтныхъ и прочихъ доходовъ отъ прибылей городскихъ банковъ - - -	57.255 р. 43 к.	5.321 р. 88 к.	5 465 р. 36 к.	—
---	-----------------	----------------	----------------	---

Съ городскихъ скотобоенъ, водо- проводовъ и съ прочихъ город- скихъ сооруженій и предіриятій - -	105.243 р. 26 к.	5.911 р. 57 к.	234 р. 16 к.	10.934 р. 25 к.
---	------------------	----------------	--------------	-----------------

Пособіе отъ каз- ны на возмѣщеніе расходовъ по раск- вартированію войскъ	443 р. 92 к.	—	—	—
---	--------------	---	---	---

Главнѣйшія статьи городскихъ расходовъ слѣдующія:

Содержаніе лич-
наго состава го-
родскаго общест-

	Омскъ	Петропав.	Кокчетавъ	Акмоп.
веннаго управленія и областного по городскимъ дѣламъ присутствія - - - - -	22.021 р. 40 к.	12.392 р. 74 к.	1.022 р. 46 к.	6.104 р. 49 к.
Городской Полици. - - - - -	14.703 р. 69 к.	5.907 р. 90 к.	659 р. 98 к.	2.000 р.
Отопленіе, освѣщеніе, страхованіе, постройка и ремонтъ городскихъ зданій - - - - -	37.703 р. 77 к.	6.444 р. 31 к.	312 р. 65 к.	4.663 р. 50 к.
Пожарная часть - - - - -	13.126 р. 48 к.	7.447 р. 29 к.	692 р. 20 к.	4.270 р. 33 к.
Содерж. школь и учебная часть. - - - - -	27.834 р. 27 к.	8.253 р. 55 к.	744 р. 84 к.	3.847 р. 14 к.
Общественное призрѣніе - - - - -	3.134 р. 99 к.	690 р.	—	—
Санитарная, врачебная и медицинская часть - - - - -	16.730 р. 47 к.	4.921 р. 1 к.	50 р. 65 к.	3.601 р. 15 к.
Содерж. мостовъ, улицъ, тротуаровъ и пр. расходы по благоустройству города - - - - -	21.817 р. 85 к.	5.967 р. 87 к.	179 р. 74 к.	4.276 р. 53 к.
Наемъ и рем. воин. помѣщ. - - - - -	3.208 р. 48 к.	173 р.	—	200 р.
Отчисленіе на образованіе капиталовъ - - - - -	57.124 р. 72 к.	—	—	—
Сверхсметные и др. расходы - - - - -	61.452 р. 41 к.	—	—	—

VIII. Общественное благоустройство и благочиніе.

А) Межевая часть.

Въ 1901 году чинами Межевого Отдѣленія Акмолинскаго Областнаго Правленія произведены слѣдующія полевья межевыя работы:

въ Омскомъ уездѣ: по 4-мъ селеніямъ—подробная сельско-хозяйственная съемка 14.253,13 дес. съ раздѣленіемъ въ 3-хъ селеніяхъ на 853 подворныхъ участка и съ составленіемъ по 1 селенію проекта раздѣла на 162 подворныхъ участка;

въ Петропавловскомъ уездѣ: 1) по 2 селеніямъ подробная сельско-хозяйственная съемка 11.197,51 дес. съ раздѣленіемъ на 434 подворныхъ участка; 2) по 3-мъ селеніямъ такая-же съемка 19.190,33 дес. съ раздѣленіемъ на три поля; 3) въ 1-мъ селеніи съемка и отводъ церковно-школьнаго участка въ количествѣ 124,18 дес.; 4) съемка сѣнокосныхъ участковъ для двухъ почтовыхъ станцій въ количествѣ всего 28,17 дес. и 5) произведено возобновленіе административной областной границы, смежной съ Тургайской областью въ участкѣ сел. Ксеніевскаго;

въ Кокчетавскомъ уѣздѣ: 1) по 3-мъ селеніямъ—отводъ церковно-школьныхъ участковъ въ количествѣ всего 360,81 дес. и 2) по 1-му селенію подробная сельско-хозяйственная съемка 12.689,52 дес. съ составленіемъ проекта раздѣла на 765 подворныхъ участка;

въ Атбасарскомъ уѣздѣ: по 2-мъ селеніямъ—подробная сельско-хозяйственная съемка 5.122,25 дес. съ раздѣленіемъ на три поля.

въ Акмолинскомъ уѣздѣ: 1) по 3-мъ селеніямъ произведена подробная сельско-хозяйственная съемка 14.091 дес. съ раздѣленіемъ на три поля и 2) по 1-му селенію—распланированіе крестьянскихъ усадебъ.

Б) Строительная часть.

Дѣло церковнаго и школьнаго строительства въ крестьянскихъ селеніяхъ продолжалось вестись съ возможнымъ успѣхомъ, на сколько позволяли мѣстные средства. Церкви и школы строились на средства изъ фонда имени въ Бозѣ почившаго Царя-Миротворца ИМПЕРАТОРА АЛЕКСАНДРА III, на капиталы жертвователей (О. Юанна Кронштадтскаго, Петрова, Баевыхъ, Маслова и др.) и отчасти на средства крестьянъ.

Къ 1-му января 1902 года окончены постройки церквей въ 41 селеніи и школъ Министерства Народнаго Просвѣщенія въ 7 селеніяхъ; кромѣ того продолжалась постройка 4 церквей и 12 школъ.

Въ г. Омскѣ продолжалась постройка двухъ церквей: 1) во имя Св. Михаила Клонскаго (на 150 челов.) и 2) закончена постройкой церковь во имя св. муч. Параскевы на капиталъ вдовы Омскаго купца Маріи Шкровой.

Продолжалась постройка каменнаго одно-этажнаго зданія для помѣщенія Омской Контрольной Палаты, за что исчислено по смѣтѣ и отпущено изъ казны 40.050 руб., и постройка на базарной площади каменнаго 2-хъ этажнаго зданія для городского театра, на постройку котораго отпущено изъ городскихъ общественныхъ суммъ 114.539 руб., а также осенью того же года было заложено зданіе интерната Омской Учительской Семинаріи.

В) Народная нравственность.

Изъ отчета о дѣятельности судебныхъ слѣдователей области видно, что въ 1901 г. возбуждено было 1005 слѣдствій по преступленіямъ, подсуднымъ общимъ судебнымъ установленіямъ,—на 69 болѣе, нежели въ 1900 г.

По объектамъ правонарушенія означенныя слѣдствія распределяются такъ:

Противъ вѣры	-	-	-	-	-	-	-	-	19
» порядка государственнаго и общественнаго Управленія	-	-	-	-	-	-	-	-	83
» казеннаго и частнаго имущества	-	-	-	-	-	-	-	-	619
» личности и семейства	-	-	-	-	-	-	-	-	247
Прочія преступленія	-	-	-	-	-	-	-	-	37

По означеннымъ выше преступленіямъ привлечено было въ качествѣ обвиняемыхъ 551 м. и 46 ж., а всего 597 чел.

По уѣздамъ области число слѣдствій и обвиняемыхъ распределяется такъ:

	слѣд.	муж.	жен.
Омскій у. - - -	356	287	32
Петропавловскій у. - -	324	147	8
Кокчетавскій у. - -	103	82	3
Атбасарскій у. - -	40	11	1
Акмолинскій у. - -	182	24	2

Такимъ образомъ на долю Омскаго и Петропавловскаго у.у. приходится 680 слѣдственныхъ дѣлъ, или болѣе 68% всѣхъ преступленій, совершенныхъ въ области. Г.г. Омскъ и Петропавловскъ всегда отличались численностью преступленій, вслѣдствіе того, что въ этихъ городахъ, въ числѣ лицъ сельскаго сословія, находится значительное число ссыльныхъ изъ сосѣднихъ округовъ Тобольской (Тюкалинскій и Ишимскій у.у. и Томской (Каинскій у. губерній, откуда они являются сюда какъ-бы для заработковъ, но, по неимѣнію таковыхъ, занимаются почти исключительно преступною дѣятельностью.

Въ теченіе 1901 г. мировыми судьями Акмолинской области рассмотрѣно 7.429 дѣлъ, по которымъ привлечено къ отвѣтственности 10.006 чел., изъ нихъ осуждено 4.451 чел.

По уѣздамъ области число дѣлъ, обвиняемыхъ и осужденныхъ распредѣляется такъ:

	дѣлъ	обвин.	осужд.
г. Омскъ - -	2.455	1.966	1.325
у. Омскій - -	924	1.234	591
» Петропавловскій	2.000	1.253	344
» Кокчетавскій -	2.615	1.846	1.946
» Атбасарскій -	211	169	71
» Акмолинскій -	1.315	353	236

Въ уголовномъ отдѣленіи Омскаго окружнаго суда осуждено 267 подсудимыхъ, изъ нихъ приговорены:

а) въ каторжныя работы - - - -	19
в) въ арестантскія отдѣленія - - - -	124
г) къ тюремному заключенію - - - -	94
д) къ аресту - - - -	20
е) къ прочимъ наказаніямъ - - - -	10

Г. Тюремныя, богадѣльни, пріюты и пр.

Для содержанія лицъ, состоящихъ подъ слѣдствіемъ и судомъ и приговоренныхъ къ срочному заключенію, а также для ссыльныхъ и пересыльныхъ арестантовъ, въ Акмолинской области существуютъ: 2 тюремныхъ замка—Омскій (на 150 чел.) и Петропавловскій (на 50 чел.) и уѣздныя тюрьмы—въ Кокчетавѣ и Акмолинскѣ. Тюремныя зданія находятся далеко въ неудовлетворительномъ состояніи. Такъ, зданія Акмолинской и Кокчетавской тюремъ, приспособленныя въ 1890 г. изъ бывшихъ военныхъ гауптвахтъ, каждая на 15-ть человѣкъ, оказываются весьма тѣсными, такъ какъ въ нихъ скопляется иногда арестантовъ: въ первой до 50, а во второй до 70 чел., и среднее кубическое содержаніе воздуха въ нѣкоторыхъ камерахъ не превышаетъ $\frac{2}{3}$ куб саж. на 1 арестанта.

При Омскомъ и Петропавловскомъ тюремныхъ замкахъ имѣются домовыя церкви, въ которыхъ богослуженіе отправляется по воскресеньямъ и праздничнымъ днямъ особо-назначенными священниками. Грамотные арестанты снабжаются для чтенія книгами духовно-нравственнаго содержанія изъ тюремныхъ библіотекъ.

Для призрѣнія престарѣлыхъ существуютъ богадѣльни только въ г.г. Омскѣ (на 50 чел.) и Петропавловскѣ (на 8 чел.), содержимыя: первая—на счетъ города, а вторая—на средства, пожертвованныя частнымъ лицомъ.

Состоящее подъ Высочайшимъ покровительствомъ ГОСУДАРЫНИ ИМПЕРАТРИЦЫ, Омское Благотворительное Общество (сущ. съ 1861 г.) выражаетъ свою дѣятельность въ призрѣніи сиротъ и дѣтей бѣдныхъ родителей въ Убѣжищѣ, гдѣ призрѣваемые (до 70 челов. ежегодно), за исключеніемъ самыхъ малолѣтнихъ, обучаются въ существующей при Убѣжищѣ «первоначальной ремесленно-грамотной школѣ» и въ свободное время отъ занятій въ школѣ, —различнымъ мастерствамъ, какъ то: мальчики — сапожному, столярному и токарному мастерствамъ и огородничеству, а дѣвочки — кройкѣ и шитью одежды и бѣлья, плетенью кружевъ, вязанью чулокъ, огородничеству и домашнему хозяйству. Кромѣ того Общество оказываетъ помощь бѣднымъ жителямъ города Омска — выдачею обѣдовъ изъ безплатной столовой, назначеніемъ ежемѣсячныхъ и единовременныхъ пособій, снабженіемъ нуждающихся одеждой, лекарствами и проч.

Осенью 1891 г. въ Акмолинскую область, въ особенности въ г. Омскѣ, было довольно большое число голодающихъ крестьянъ и распространившаяся между ними эпидемія тифа, а въ 1892 году болѣе ужасная холерная эпидемія похитила изъ среды ихъ не малое число жертвъ. Вслѣдствіе сего отъ переселенческихъ семей осталось нѣсколько десятковъ круглыхъ сиротъ, для которыхъ областною администраціею, при содѣйствіи мѣстныхъ и иногородныхъ благотворителей, было открытъ 1 мая 1892 года пріютъ. При основаніи пріюта въ немъ помѣщалось 10 челов. дѣтей, въ послѣдствіи же пріюту пришлось открыть свои двери для подкидышей и дѣтей, родители коихъ отбываютъ наказаніе въ мѣстной тюрьмѣ, такъ что число призрѣваемыхъ доходитъ ежегодно до 70 человѣкъ. Первое время пріютъ существовалъ на остатки отъ суммъ, отпущенныхъ на содержаніе голодающихъ переселенцевъ, но незначительность ихъ и необезпеченность вообще дальнѣйшаго существованія пріюта, обратили на себя вниманіе Главнаго Начальника края, который пригласилъ служащихъ въ г. Омскѣ различныхъ чиновъ военнаго и гражданскаго вѣдомствъ придти на помощь пріюту путемъ ежемѣсячныхъ пожертвованій изъ получаемого ими содержанія; а администраціею пріюта ежегодно устраиваются, въ пользу его, народныя гулянья. Благодаря этимъ источникамъ, въ кассу пріюта въ первый-же годъ его существованія поступило болѣе 6½ тыс. руб. Въ теченіе второго года пріютъ располагалъ уже суммою до 10½ тыс. руб., что и дало администраціи его возможность устроить собственное удобное помѣщеніе.

Съ 1896 году, по ходатайству Статсъ-Секретаря А. Н. Куломзина, ежегодно отпускается на содержаніе пріюта по 1.000 руб. изъ вспомогательныхъ суммъ Комитета Сибирской желѣзной дороги и, кромѣ того, пріютъ отданъ въ вѣдѣніе Общества попечительства о Домахъ трудолюбія и Работныхъ домахъ, состоящаго подъ Августѣйшимъ покровительствомъ Ея Императорскаго Величества Государыни Императрицы Александры Феодоровны. Вслѣдствіе сего былъ выработанъ особый уставъ «Попечительнаго Общества объ *Ольгинскомъ* пріютѣ Трудолюбія для дѣтей сиротъ въ г. Омскѣ», каковой уставъ и получилъ въ минувшемъ году утвержденіе.

Администрація пріюта постоянно стремится къ тому, чтобы, на-ряду съ религіозно-правственнымъ образованіемъ и воспитаніемъ и обученіемъ грамотѣ, приучить дѣтей къ какому-либо полезному мастерству. Такъ, въ настоящее время, кромѣ домашнихъ хозяйственныхъ работъ по пріюту — мальчики, подъ руководствомъ особыхъ мастеровъ, сами готовятъ для себя обувь и занимаются плетеніемъ корзинокъ, а дѣвочки, въ свою очередь, обшиваютъ питомцевъ бѣльемъ и платьемъ и занимаются другими мастерствами. Наконецъ, съ неменьшимъ успѣхомъ дѣти занимаются садоводствомъ и огородничествомъ.

Для дѣвочекъ пріюта существуютъ еще ткацкая и кружевная мастерскія. Первая открыта въ 1898—99 г.г., по инициативѣ Статсъ-Секретаря А. Н. Куломзина. Съ этою цѣлью заведено 9-ть ткацкихъ станковъ и пріобрѣтены всѣ необ-

ходимые материалы. На развитие ткацкого, а также кружевного мастерства, по ходатайству того же А. Н. Куломзина, отпущено было из сумм Сибирскаго Комитета въ 1898 г. 990 р. и въ 1899 г. 1.350 р., изъ нихъ 1.000 руб. на ткацкую мастерскую и 350 р. на содержаніе учительницы кружевнаго дѣла. Кроме того, на первоначальное устройство мастерской отпущено было изъ того-же источника 1.000 руб. и на выписку станковъ изъ Вятскаго музея 185 руб. Всѣ воспитанницы, обучающіяся ткацкому мастерству, достигли болѣе или менѣе удовлетворительныхъ результатовъ, съ успѣхомъ выполняя довольно сложныя работы; издѣлія мастерской—ковры, половики, шторы, тканевыя одѣяла, платки, скатерти, салфетки и пр., поступаютъ въ продажу и покупаются охотно. При слабомъ еще развитіи земледѣльческаго хозяйства у мѣстныхъ крестьянъ и при отсутствіи стороннихъ заработковъ, введеніе среди нихъ кустарныхъ производствъ, которыми они могли бы заниматься въ свободное время, несомнѣнно, будетъ имѣть весьма важное экономическое значеніе. По ограниченности денежныхъ средствъ, въ настоящее время положено болѣе прочное начало только ткацкому мастерству, которое, при дешевизнѣ шерсти, безъ сомнѣнія, разовьется и издѣлія его могутъ имѣть постоянный сбытъ.

Д) П о ж а р ы .

Всѣхъ пожаровъ въ отчетномъ году насчитано 133, погорѣвшихъ дворовъ 304, сумма убытковъ 165.445 р. 20 к., на 15.046 р. 70 к. болѣе противъ 1900 г. Цифры эти признаются ниже дѣйствительныхъ, такъ какъ не всѣ пожары при обширности пространства, занятаго уѣздами, полиціи удается зарегистрировать; сумму ущерба, нанесеннаго пожарами, также не всегда возможно привести въ извѣстность.

Въ отношеніи противопожарныхъ средствъ только городское и отчасти казачье населеніе обезпечены болѣе или менѣе удовлетворительно; уѣздное-же киргизское населеніе не имѣетъ въ своемъ распоряженіи никакихъ огнегасительныхъ средствъ; тоже самое слѣдуетъ сказать и о крестьянскомъ населеніи, за исключеніемъ нѣкоторыхъ старыхъ селеній, успѣвшихъ обзавестись небольшими пожарными обозами.

IX. Народное здравіе.

а) Врачебный персоналъ. Медицинская часть въ области подлежитъ вѣденію 2-хъ учрежденій; 1) одно военнаго вѣдомства—для казачьяго населенія, а другое, гражданское—для городскаго, крестьянскаго и киргизскаго населенія. Врачебный персоналъ въ Сибирскомъ казачьемъ войскѣ, на основаніи Высочайше утвержденнаго 24 мая 1891 года положенія Военнаго Совѣта, состоитъ изъ 2-хъ старшихъ врачей (1-го и 2-го военныхъ отдѣловъ) и 3-хъ участковых*); въ распоряженіе каждаго врача полагаются старшій фельдшеръ, повивальная бабка и младшіе фельдшера по числу станицъ. Врачебный персоналъ гражданскаго вѣдомства составляютъ: Областной Врачебный Инспекторъ, 3 городскихъ врача (въ г.г. Омскѣ, Петропавловскѣ и Акмолинскѣ). 29 Мая 1897 года Высочайше утвержденъ штатъ врачебной части въ уѣздахъ области, по которому область раздѣлена на 15 участковъ, получившихъ слѣдующее распредѣленіе: въ Омскомъ уѣздѣ 2, въ Петропавловскомъ 5, Кокчетавскомъ 3, Атбасарскомъ 2 и Акмолинскомъ 3, Кроме того одинъ врачъ при Областной больницѣ для душевно-больныхъ, 2 врача при центральной фельдшерской школѣ и нѣсколько вольно-практикующихъ. Въ дѣйствительности, въ уѣздахъ на 15 участкахъ въ отчетномъ году состояло всего

*) Въ административно-медицинскомъ отношеніи, населенныя мѣста войсковой территоріи, въ предѣлахъ Акмолинской области, раздѣлены на 5 участковъ, изъ коихъ I и II обнимаютъ собою Кокчетавскій у. и станицы Атбасарскую и Акмолинскую, III и IV—Петропавловскій у. и V—Омскій у. I и V участки, какъ ближайшіе къ управленіямъ военныхъ отдѣловъ, состоятъ въ завѣдываніи старшихъ врачей.

12 врачей. На участкаго врача возложено: а) подавіе медицинской помощи, въ предѣлахъ вѣреннаго ему участка, сельскому населенію, а равно и городскому, гдѣ нѣтъ врачей; б) распространеніе оспопрививанія и обученіе оному учениковъ изъ мѣстныхъ жителей и в) исполненіе обязанностей по судебно-медицинской и медико-полицейскимъ частямъ.

Съ преобразованіемъ врачебной части измѣнился также низшій медицинскій персоналъ въ уѣздахъ: такъ теперь по штату положено имѣть 15 участковыхъ фельдшеровъ и 15 акушерокъ-фельдшерницъ, но въ настоящее время есть только 3 акушерки-фельдшерницы (въ Омскомъ, Петропавловскомъ и Акмолинскомъ у. у.), а остальные замѣнены фельдшерами, которыхъ 27; изъ числа послѣднихъ при каждомъ участковомъ врачѣ состоитъ отъ 1 до 2 фельдшера. При Омскомъ, Петропавловскомъ и Акмолинскомъ городскихъ врачахъ находится по одному фельдшеру и по одной повивальной бабкѣ.

При Врачебномъ Инспекторѣ нѣтъ ни помощника, ни дѣлопроизводителя, такъ что при объѣздѣ Врачебнымъ Инспекторомъ области завѣдываніе дѣлами Отдѣленія поручается Городскому или Уѣздному врачу, которые незнакомы съ ходомъ дѣлъ и въ тоже время обременены своими прямыми служебными обязанностями. Такъ точно тяжело положеніе и уѣздныхъ врачей, на обязанности коихъ, кромѣ судебно-медицинскихъ дѣлъ, возложена подача помощи всему населенію уѣзда и завѣдываніе существующими въ уѣздахъ и городахъ больницами или пріемными покоями. Принимая во вниманіе обширность территоріи и численность населенія, изъ коихъ видно, что на 1 уѣзднаго врача приходится до 9.000 кв. верстъ и болѣе 100.000 душъ, нельзя не прійти къ заключенію, что медицинская помощь населенію крайне недостаточна, и врачъ лишь изрѣдка, не болѣе одного разъ въ годъ, можетъ объѣхать весь уѣздъ. Увеличивающійся наплывъ переселенцевъ, поставленныхъ въ первые годы въ самыя тяжелыя условія, до послѣдняго времени являлся совершенно лишеннымъ медицинской помощи, въ которой чувствуется, при такихъ неблагоприятныхъ условіяхъ, особенная надобность.

б) Больницы и другія лѣчебныя заведенія. Для стаціонарнаго лѣченія больныхъ существуютъ слѣдующія лѣчебныя заведенія: 1) Областная больница для душевно-больныхъ въ г. Омскѣ на 19 кроватей, при ней особый врачъ, завѣдывающій больницей, 2) Городская больница въ г. Омскѣ на 50 кроватей, 3) Городская больница въ г. Петропавловскѣ на 10 кроватей, 4) Петропавловская уѣздная больница на 10 кроватей, 5) Кокчетавская уѣздная больница на 15 кроватей, 6) Атбасарскій пріемный покой на 5 кроватей, 7) Акмолинскій уѣздный пріемный покой на 8 кроватей, 8) временногородской пріемный покой на 5 кроватей, 9) Тюремная больница въ г. Омскѣ на 25 кроватей и 10) Тюремная больница въ г. Петропавловскѣ на 5 кроватей. Съ октября мѣсяца открыты пріемные покои: въ с. Явленномъ (Петроп. у.) на 6 кров., с. Кривоозерномъ (Кокчет. у.) на 3 кров., и въ с. Балкашинскомъ (Кокчет. у.) на 3 кров. Кромѣ того въ области существуютъ два родовспомогательныя заведенія: въ г. Омскѣ на 5 кроватей, открытый въ 1898 г. Обществомъ пособія бѣднымъ роженицамъ, и въ г. Петропавловскѣ на 2 кровати, содержимыя: 1-е — на частныя пожертвованія, 2-е на счетъ городского управленія. Городскія больницы содержатся на счетъ городскихъ суммъ и состоятъ въ вѣдѣніи городскихъ врачей, которые завѣдываютъ также и тюремными больницами; областная больница и уѣздныя больницы содержатся на счетъ земскаго сбора, при чемъ уѣздныя больницы не имѣютъ особыхъ врачей, а ими завѣдуютъ уѣздные врачи. Изъ этого видно, что въ цѣлой области съ пространствомъ, равнымъ 479.200 кв. в., находятся для населенія, за исключеніемъ тюремныхъ больницъ съ 30 кроватями, 12 лѣчебныхъ заведеній съ 121 кроватями, а за исключеніемъ

больницы для душевно-больных остается 16 больниц съ 102 кроватями. Всѣ уѣздныя больницы помѣщаются въ старыхъ зданіяхъ, неприспособленныхъ для больничныхъ цѣлей, и весьма скудно обставлены; не имѣютъ особыхъ врачей, а завѣдывающіе ими уѣздные врачи, исполняя обязанности по судебно-медицинскимъ дѣламъ и объѣзжая уѣзды для подачи помощи населенію, должны поручать больницы надзору фельдшеровъ. Масса больныхъ въ каждомъ уѣздѣ, по дальности разстоянія отъ врачебныхъ пунктовъ и невозможности доставки тяжело больныхъ, остается безъ врачебной помощи. Между тѣмъ, стаціонарная больничная помощь признается всѣми самой цѣлесообразной, ибо позволяетъ поставить больного въ лучшія гигиеническія условія и должнымъ образомъ руководить лѣченіемъ. Увеличеніе числа больницъ является въ области тѣмъ болѣе желательнымъ, что киргизское населеніе питаетъ мало довѣрія къ врачамъ*), а амбулаторное лѣченіе, которое можетъ оказать врачъ при кратковременномъ посѣщеніи, при объѣздѣ уѣзда, крайне несовершенно, ибо врачъ за недостаткомъ времени не наблюдаетъ больного и, давъ лекарства, уѣзжаетъ дальше, а потому не можетъ внушить довѣрія къ медицинской помощи. Такъ точно врачъ не можетъ прозвести амбулаторно никакой операціи, ибо таковыя требуютъ извѣстной обстановки и послѣдовательнаго лѣченія. Только въ больницѣ, наблюдая больного извѣстное время, врачъ можетъ постановить правильный диагнозъ и назначить соответствующее лѣченіе или сдѣлать операцію, и нѣсколько удачныхъ случаевъ излѣченія въ больницѣ быстро распространяются въ стени и доставляютъ среди ближайшихъ ауловъ довѣріе къ больницамъ. Въ виду вышесказаннаго является крайняя необходимость устройства въ разныхъ пунктахъ, въ особенности тамъ, гдѣ теперь поселились крестьяне, больницъ, гдѣ-бы могли получать помощь крестьяне и окрестные киргизы. по ходатайство объ отпускѣ на этотъ предметъ кредита изъ запасной земской суммы, въ 1900 году отложено Министерствомъ Внутреннихъ Дѣлъ.

Для *амбулаторнаго* лѣченія больные принимаются при всѣхъ больницахъ и приемныхъ покояхъ и участковыми врачами при разѣздахъ. Болѣе правильное амбулаторное лѣченіе организовано въ г. Омскѣ Обществомъ „Краснаго Креста“ въ особо отведенномъ городскою думою помѣщеніи, съ ежедневнымъ дежурствомъ военныхъ врачей.

Дома для умалишенныхъ. Существующая въ г. Омскѣ больница для душевно-больныхъ (въ двухъ отдѣленіяхъ: мужское — на 9 кроватей и женское — на 6 кроватей) въ настоящее время оказывается недостаточною для нуждъ области, такъ что ежегодно, не смотря на пріемъ больныхъ сверхъ комплекта, приходится отказывать многимъ нуждающимся въ больничной помощи. Такое переполненіе больницы объясняется слѣдующими обстоятельствомъ: городъ Омскъ расположенъ внѣ центра области, на границѣ трехъ губерній, и по магистральной желѣзной дороги. Кроме того, въ Омскѣ сосредоточены различныя центральныя управленія. Въ виду эксцентричнаго расположенія города, въ немъ проживаетъ въ качествѣ прислуги и рабочихъ масса крестьянъ Тобольской и Томской губерній; при заболѣваніи отправленіе ихъ въ больничныя заведенія названныхъ губерній, особенно зимой, представляется невозможнымъ и такія лица по необходимости помѣщаются на первое время въ областную больницу въ Омскѣ; переписка о переводѣ въ соответствующія больницы не достигаетъ цѣли, такъ какъ больницы тѣ, въ свою очередь, оказываются переполненными, а потому больные остаются годами въ областной больницѣ, которая на половину заполнена уроженцами Тобольской и Томской губерній и принуждена отказывать уроженцамъ

*) Врачебную помощь киргизамъ оказываютъ, главнымъ образомъ „табибы“, „баксы“ и „дуана“. По замѣчанію официального мѣстнаго органа („Киргиз. Степ. Газеты“), табибы это — татарскіе выходцы, эксплуатирующіе населеніе и употребляющіе при лѣченіи такія сильнодѣйствующія средства, какъ сулема и киноваръ. Пользуясь невѣжествомъ киргизъ, табибы собираютъ обильную дань за свое часто вредное лѣченіе. Баксы и дуана, хотя сохранились только въ киргизскихъ захолустьяхъ, тѣмъ не менѣе продолжаютъ злоупотреблять, такъ какъ киргизамъ, къ сожалѣнію, и въ настоящее время приходится обращаться къ подобнымъ знахарямъ.

Акмолинской области. Далѣ, вслѣдствіе нахождения въ г. Омскѣ многихъ централь-ныхъ управленій, всѣ служащіе въ послѣднихъ, при заболѣваніи душевными болѣз-нями, также помѣщаются въ областную больницу для наблюденія и лѣченія. Наконецъ, сюда-же направляются съ линии желѣзной дороги заболѣвшіе пассажиры. Переполненіе областной больницы, вслѣдствіе вышеуказанныхъ неустранимыхъ при-чинъ, является хроническимъ и больница на 19 кроватей всегда бываетъ содержа-заполнена 23—25 больными, что крайне вредно отражается на гигиеническомъ нѣи ихъ. Существующее деревянное зданіе больницы разрушается грибокъ, и, по отзыву врачебной инспекціи, необходимо въ возможно скорѣйшемъ времени приступить къ постройкѣ новаго каменнаго зданія съ расширеніемъ помѣщенія на 35 кроватей.

в) Аптекъ съ правомъ вольной продажи медикаментовъ—пять: двѣ въ г. Ом-скѣ (26.584 №№ рецептовъ на сумму 17.742 р. 76 к.), одна въ г. Петропав-ловскѣ (6.287 №№ рецептовъ на сумму 5.653 р. 77 к.), одна въ г. Акмолин-скѣ (2.019 №№ рецептовъ на сумму 3.324 р. 26 к.) и одна въ гор. Кокчетавѣ (449 №№ рецептовъ на сумму 1.596 р. 24 к.). Съ октября открыта аптека въ г. Атбасарѣ (115 №№ рецептовъ на сумму 207 р. 19 к.). Кромѣ указанныхъ аптекъ съ правомъ продажи медикаментовъ, при всѣхъ городскихъ и уѣздныхъ больницахъ существуютъ небольшія аптечки, изъ коихъ выдаются бесплатно меди-каменты всѣмъ амбулаторно-больнымъ.

г) Врачебная помощь заболѣвшимъ. Приводимыя ниже цифровыя данныя о количествѣ заболѣвшихъ въ области относятся лишь къ гражданскому населенію области. Казаки находятся въ военномъ вѣдомствѣ и въ медицинскомъ отношеніи совершенно отдѣлены отъ прочаго населенія области, такъ какъ у нихъ есть свои участковые военные врачи, которые представляютъ Врачебному Инспектору только свѣдѣнія о появленіи заразныхъ болѣзней, дабы возможно было своевременное при-нятіе мѣръ въ ближайшихъ мѣстныхъ селеніяхъ или зимовкахъ.

Всего извѣстно 162.353 случая заболѣванія, при чемъ 160.383 больныхъ пользовалось въ частной практикѣ и амбулаторно, а 1.970 въ больницахъ.

Всѣхъ больныхъ умерло 786, при чемъ изъ пользованныхъ въ частной прак-тикѣ умерло 631, въ больницахъ 155.

Сравнительно съ предшествовавшимъ годомъ, число больныхъ въ области увеличилось на 30.933—преимущественно въ Акмолинскомъ и Петропавловскомъ у.у. вслѣдствіе наплыва переселенцевъ, плохого устройства ихъ жилищъ и недостатка хорошей питьевой воды.

По главнѣйшимъ группамъ болѣзней число заболѣвшихъ и умершихъ рас-предѣлялось такъ:

	забол.	умер.
Малярія - - - -	10.040	1
Инфекціонныя болѣзни - -	16.552	259
Болѣзни желудка и кишекъ -	26.293	166
Болѣзни дыхательныхъ органовъ	22.093	179
Накожныя болѣзни - - -	15.416	—
Болѣзни глазъ - - - -	8.933	—

Сравнительно съ предшествовавшимъ годомъ инфекціон. и желудочно-кишечныя болѣзни увеличились на 26%.

Малярия наблюдалась весной и осенью повсемѣстно и особенно свирѣпствовала въ Петропавловскомъ у. среди крестьянъ-новоселовъ, пользующихся недоброкачественной озерной водой.

Изъ группы *инфекціонныхъ* болѣзней особенное распространение имѣли: *триппъ* (забол. 5.254, умер. 11), *дизентерія* (забол. 812, умер. 20) и *тифъ* (забол. 428, умер. 25), *коклюшъ*, *корь* (забол. 1.964, умер. 34), *оспа* (забол. 146, умер. 25), *скарлатина* (забол. 387, умер. 42). Развитію дизентеріи способствуетъ расположеніе селъ и ауловъ около озеръ и болотъ, а также то обстоятельство, что жители многихъ селеній, особенно въ Петропавловскомъ у., пьютъ воду изъ источниковъ, въ коихъ вода горько-соленого вкуса отъ примѣси поваренной соли и сѣрнокислаго натра, вызывающихъ поносы, быстро переходящія въ дизентерію. Другія инфекціонныя болѣзни не получали эпидемическаго характера и наблюдались въ видѣ отдѣльныхъ спорадическихъ случаевъ.

Цынга (1.140) распространилась болѣе среди крестьянъ-переселенцевъ Кокчетавскаго и Акмолинскаго у.у., вслѣдствіе неблагоприятныхъ санитарно-экономическихъ условій ихъ обстановки. На первомъ планѣ тутъ слѣдуетъ поставить матеріальную необезпеченность большинства переселенцевъ, отсутствіе хорошей питьевой воды, скудное и однообразное питаніе и скученность размѣщенія въ мрачныхъ, сырыхъ и холодныхъ землянкахъ.

Распространенію болѣзней *дыхательныхъ* органовъ, какъ и *глазныхъ* болѣзней, способствуетъ сухой континентальный климатъ и постоянные вѣтры лѣтомъ, поднимающіе массу песчаной и солонцеватой пыли.

Въ группѣ *накожныхъ* болѣзней обращаетъ на себя вниманіе *чесотка* (14.925), распространяющаяся у киргизъ вслѣдствіе отсутствія бань и присущей имъ неопрятности.

Сифилисъ (4.521) существуетъ какъ между киргизами, такъ и крестьянами. Незначительность, однако, пришлагаго крестьянскаго населенія въ сравненіи съ мѣстнымъ кореннымъ населеніемъ магометанскаго вѣроисповѣданія, а потому не смѣшивающагося другъ съ другомъ, мало вліяетъ на развитіе сифилиса между киргизами, среди которыхъ сифилисъ существовалъ и существуетъ самообытно. Цифровыя данныя о сифилисѣ очень скудны и относятся по преимуществу къ жителямъ городовъ; что касается киргизскаго населенія, то въ немъ очень рѣдко приходится врачамъ констатировать свѣжія формы сифилиса. Но за то часто попадаются вторичныя, въ особенности третичныя формы, сопровождающіяся разрушеніемъ костей носа и нѣба. Это обстоятельство объясняется слѣдующими условіями: а) незначительностью существующихъ въ уѣздахъ врачей; б) громадною площадью уѣздовъ; в) разбросанностью населенія и г) безразличнымъ отношеніемъ киргизъ, незнакомыхъ съ проявленіями этой болѣзни.

Оспопрививаніе. Кромѣ городскихъ и участковыхъ врачей и фельдшеровъ, оспопрививаніемъ въ области занимались до 30 оспопрививателей русскихъ и киргизскихъ, обучавшихся въ г. Омскѣ въ Центральной фельдшерской школѣ. Въ теченіе 1901 года оспопрививаніе выразилось слѣдующими цифрами. Всего сдѣлано прививокъ: въ г. Омскѣ—455, Петропавловскѣ—527, Кокчетавѣ—803 и Атбасарѣ—632; въ у.у: Омскомъ—1442, Петропавловскомъ—3405, Кокчетавскомъ—2817, Атбасарскомъ—589 и Акмолинскомъ—9821. Для полученія детрита, при Центральной фельдшерской школѣ устроенъ оспенный телятникъ въ педагогическихъ видахъ, чтобы ознакомить на дѣлѣ воспитанниковъ школы со всѣми методами вакцинаціи.

В е т е р и н а р н а я ч а с т ь .

Ветеринарный персонал. Въ 1899 г. утверждены новые штаты 14-ти уѣздныхъ земскихъ ветеринаровъ, вслѣдствіе чего Акмолинская область раздѣлена на 14-ть ветеринарно-врачебныхъ участковъ, а именно: 3 въ Омскомъ, 4 въ Петропавловскомъ, 3 въ Кокчетавскомъ, 2 въ Атбасарскомъ и 2 въ Акмолинскомъ у.у. Кромѣ того, учреждено 13 должностей скотопрогонныхъ ветеринаровъ, изъ нихъ 11 на охранно карантинной линіи и 2 внутри области. Въ 1900 г. учреждена охранно-карантинная линія на границѣ Акмолинской области съ Семипалатинской и Сырь-Дарьинской, на которую назначено 5-ть ветеринарныхъ приставовъ, и учреждены должности ветеринаровъ на скотопрогонныхъ трактахъ—въ Улутуа и Исиль-кулѣ. Въ 1901 г. ветеринарный персонал области имѣлъ слѣдующій составъ: областной ветеринаръ—1, участковыхъ ветеринаровъ—3, скотопрогонныхъ—8, пунктовыхъ—6; ветеринарныхъ фельдшеровъ: уѣздныхъ—11, скотопрогонныхъ—9, пунктовыхъ—12; стражниковъ—29.

Въ 1901 г. въ Акмолинской области констатированы слѣдующія инфекціонныя эпизоотіи: повальное воспаленіе легкихъ крупнаго рогатаго скота, ящуръ, сибирская язва, сапъ и др.

Повальное воспаленіе легкихъ было наблюдаемо въ 14 пунктахъ (въ Омскомъ, Петропавловскомъ и Акмолинскаго у.у.), въ коихъ заболѣло 533, выздоровѣло 209, пало 275 и убито 23. Кромѣ того, въ 24 гуртахъ промышленнаго скота заболѣло 273 гол., изъ коихъ пало 144 и убито 68. Болѣзнь эта переносится на мѣстный скотъ съ одной стороны изъ Семипалатинской и Семирѣченской области, а съ другой—изъ Тобольской и Томской губерній. Въ послѣднее время она свила здѣсь прочное гнѣздо. Crescendo идущая распространяемость этой болѣзни и обволакиваніе ею всей Акмолинской области сильно озабочиваютъ мѣстную администрацію, которая и обращаетъ особое вниманіе на припятіе самыхъ радикальныхъ мѣръ къ недопущенію запаса болѣзни извнѣ и къ прекращенію ея въ самой области, гдѣ она принимаетъ форму настоящаго бича для народонаселенія и скотоводства.

Ящуръ (въ 83 пунк. заболѣло 24.502, выздоровѣло 24.203, пало 7 и осталось больныхъ 292) наблюдался во всѣхъ уѣздахъ области, особенно-же въ Омскомъ, Петропавловскомъ и Кокчетавскомъ у.у., гдѣ въ 73 пунктахъ заболѣло 21.260 гол. Кромѣ того, въ 107 гуртахъ промышленнаго скота (преимущественно въ Петропавловскомъ и Акмолинскомъ у.у.) заболѣло 17.539 гол.

Сибирская язва, ежегодно появляющаяся въ іюнѣ, августѣ и сентябрѣ и уносящая большее или меньшее количество жертвъ, и въ отчетномъ году наблюдалась въ 20 пунктахъ всѣхъ уѣздовъ области, и въ 3-хъ гуртахъ, гдѣ заболѣло ею: 93 коровы и 50 лошадей, пало 93 коровы и 45 лошадей.

Сапомъ заболѣло 40, пало 17 и убито 20 гол.

Всего въ теченіе 1901 года заболѣло животныхъ 43.313 гол., изъ коихъ выздоровѣло 42.200 (въ т. ч. отъ ящура 41.777), пало 615 и убито 140 гол.

Насильственные и случайныя смерти.

Смертность отъ насилія и случайностей въ 1901 г. выразилась цифрою 233—менѣе противъ 1900 г. на 37.

По категоріямъ умершіе распредѣляются слѣдующимъ образомъ:

	1900 г.	1901 г.
отъ случайностей — —	149	149
насильственно — —	44	28
скоростижно — —	49	37
самоубійцы — —	12	14
найденныя мертвыя тѣла — —	16	5

Х. Народное образованіе.

Въ 1901 г., въ Акмолинской области считалось различныхъ учебныхъ заведеній 264, въ коихъ состояло учащихся 11.980 мал. и 5.016 дѣв., а всего 16.996 челов.

Большая часть учебныхъ заведеній и учащихся сосредоточены въ городахъ, особенно въ г. Омскѣ, гдѣ существуютъ: Сибирскій кадетскій корпусъ (старѣйшее учебное заведеніе, основанное первоначально подъ именемъ «Войскаго училища» въ 1813 г.), 2 гимназіи (муж. и жен.), прогимназія (жен.), уѣздное училище (основ. въ 1857 г., по уставу 8 декабря 1828 г.*), учительская семинарія, 12 начальныхъ училищъ (содержимыхъ на счетъ города) и 3 специальныхъ (2 технич. и 1 медіц.). Для подготовленія воспитанниковъ къ поступленію въ кадетскій корпусъ существуетъ войсковой пригтовительный пансіонъ. При женской гимназіи существуетъ пансіонъ, въ которомъ иногородніе родители могутъ помѣщать своихъ дочерей за установленную плату. При Омскомъ уѣздномъ училищѣ существуетъ 3 параллельныхъ отдѣленія, ремесленный классъ переплетнаго мастерства и дополнительный курсъ элементарной коммерческой бухгалтеріи. Съ 15 го августа 1901 г., при Омскомъ ИМПЕРАТОРА АЛЕКСАНДРА III низшемъ механико-техническомъ училищѣ открыта низшая ремесленная школа въ составѣ 1 класса (на 25 чел.), на содержаніе которой ассигновано Министерствомъ Народнаго Просвѣщенія 1590 руб., при ежегодномъ пособіи отъ города 1200 р. Въ прочихъ городахъ области—Петропавловскѣ, Кокчетавѣ, Атбасарѣ и Акмолинскѣ существуютъ городскія училища вѣдомства Министер. Народнаго Просвѣщенія (по Полож. 31 мая 1872 г.), а именно: въ Петропавловскѣ—5-классное городское училище и 4-классная женская прогимназія, въ Кокчетавѣ—3-классное городское училище, въ Акмолинскѣ—тоже 3 клас. город. учил. и въ Атбасарѣ—начальное городское училище по Полож. 1881 г. Въ уѣздномъ-же населеніи находятся: въ казачьихъ селеніяхъ—станичныя и поселковыя школы, содержимыя на счетъ общественныхъ и войсковыхъ суммъ Сибирскаго казачьяго войска и находящіяся въ завѣдываніи атамановъ военныхъ отдѣловъ, при специальномъ надзорѣ представителя отъ Министерства Народнаго Просвѣщенія, а въ крестьянскихъ поселеніяхъ—сельскія, церковно-приходскія и частныя школы грамотности.

Въ общемъ числѣ населенія дѣти школьнаго возраста (отъ 7 до 15 лѣтъ) составляютъ не болѣе $\frac{1}{5}$ части; по отношенію къ нимъ число учебныхъ заведеній и учащихся распределяется слѣдующимъ образомъ:

	Число дѣтей школьнаго возраста		Число школъ	Число учащихся		На какое число дѣтей школьнаго возраста приходится 1 школа и какой % ихъ составляютъ учащіяся мальчики и дѣвочки		
	м. п.	ж. п.		м. п.	ж. п.	1 школа	% мал.	% дѣв.
Въ г. Омскѣ -	5.703	4.987	32	2.520	1.621	на 334	44,2 %	32,4 %
» др. городахъ -	4.040	3.813	26	1.295	680	„ 302	32,3	17,9
» казач. селен. -	10.777	10.295	87	2.884	1.197	„ 242	27,0	11,6
» крест. » -	17.600	16.283	113	4.981	1.518	„ 300	28,0	9,3
Итого -	38.120	35.378	258	11.680	5.016	285	30,7	14,2

Изъ этой таблицы видно, что въ городахъ, особенно, въ Омскѣ, % учащихся дѣтей хотя и больше, нежели въ уѣздахъ, они все-таки нуждаются въ увеличеніи числа школъ: при недостаткѣ таковыхъ и ежегодномъ наплывѣ желающихъ учиться, является необходимость къ открытію параллельныхъ отдѣленій почти во всѣхъ классахъ низшихъ и въ низшихъ классахъ среднихъ учебныхъ заведеній.

*) Съ 1-го іюля 1901 г. Омское уѣздное училище преобразовано въ 5-ти классное городское (по Полож. 31 мая 1872 г.).

Что касается уѣзднаго, казачьяго и крестьянскаго населенія, то, по официальнымъ статистическимъ даннымъ, степень грамотности населенія и положеніе школьно-учебнаго дѣла выражается слѣдующими цифрами:

	Казакѡвъ	%	Крестьянъ	%
Число грамотныхъ	19.921	19	11.358	6,1
Число учащихся {	мал.	2.884	4.981	28,3
	дѣв.	1.197	1.518	9,3

Эта таблица показываетъ, что, хотя и среди старожиловъ-казакѡвъ средній % грамотныхъ (19%) не особенно великъ,—въ средѣ крестьянскаго населенія, принадлежнаго изъ Россіи, онъ въ 3 раза меньше. То и другое объясняется, прежде всего, недостаточнымъ количествомъ школъ: у казакѡвъ 1 школа приходится, какъ значителенъ выше, на 242, а у крестьянъ—на 300 дѣтей школьнаго возраста. Принимая во вниманіе не особенно значительную разницу въ среднемъ % учащихся дѣтей у казакѡвъ и крестьянъ и имѣя въ виду постепенный ростъ церковно-школьнаго дѣла въ крестьянскихъ селеніяхъ, можно съ увѣренностью сказать, что въ недалекомъ будущемъ грамотность среди крестьянскаго населенія быстро разовьется и значительно превзойдетъ таковую у казакѡвъ: доказательствомъ сего могутъ служить нижеслѣдующія сравнительныя данныя о числѣ школъ и учащихся у казакѡвъ и крестьянъ за послѣдніе три года.

Г О Д Ы	у казакѡвъ			у крестьянъ		
	школь	учащихся		школь	учащихся	
		мальчик.	дѣвоч.		мальчик.	дѣвоч.
1899	99	2382	840	75	2452	776
1900	87	2599	990	98	4024	1233
1901	87	2884	1197	113	4981	1518

Относительно посѣщенія школъ казачьими и крестьянскими дѣтьми учебной инспекціей замѣчено слѣдующее: на сколько родители охотно посылаютъ дѣтей въ школу зимою, на столько-же неаккуратно она посѣщается ими осенью и весной: нѣкоторыя училища въ сентябрѣ и апрѣлѣ на-половину пусты. Причиной такого неаккуратнаго посѣщенія уроковъ служатъ осеннія и весеннія полевыя работы, для коихъ отвлекаются отъ школы даже маленькія дѣти, 8-9 лѣтъ. По этой-же причинѣ большинство родителей не даютъ дѣтямъ возможности окончить полный курсъ школы, ограничившись тѣмъ, что сынъ ихъ умѣетъ немного читать и писать.

При Омскихъ мужской и женской гимназіяхъ существуютъ попечительныя общества, имѣющія цѣлью оказывать матеріальное вспомошествованіе наиболѣе нуждающимся учащимся. Въ городахъ-же Омскѣ, Кокчетавѣ и съ 1898 г. въ Акмолинскѣ существуютъ Общества попеченія о начальномъ образованіи, имѣющія свою цѣлью не только оказаніе матеріальной помощи школамъ и учащимся, но возможно широкое содѣйствіе развитію вообще начальнаго образованія и грамотности среди мѣстнаго населенія—путемъ устройства школъ, библіотекъ, народныхъ чтеній, дѣтскихъ садовъ и пр.

Изъ означенныхъ обществъ наиболѣе широкую и полезную дѣятельность проявляетъ «Общество попеченія о начальномъ образованіи въ г. Омскѣ», основанное по инициативѣ Омской Городской Думы въ 1884 г. Городское Общественное Управленіе содержитъ на свой счетъ 12-ть приходскихъ училищъ, на что ассигнуетъ ежегодно болѣе 17.000 руб., не считая ремонта и отопленія зданій и выдачи рождественскихъ наградъ учителямъ и учительницамъ. Ограниченность городского бюджета, при массѣ обязательныхъ расходовъ, не позволяетъ увеличить числа школъ или расширить существующія, а между тѣмъ спросъ со стороны

населенія на первоначальное образованіе дѣтей съ каждымъ годомъ растетъ, такъ что многіе родители получаютъ отказъ въ принятіи ихъ дѣтей въ школы за немѣнимымъ свободнымъ мѣстѣ. Но идеѣ нормальнаго устава, Общество попеченія о начальномъ образованіи не только заботится о развитіи послѣдняго, но стремится къ тому, чтобы лица, получившія такое, шли дальше по пути своего духовнаго развитія. Лучшимъ средствомъ для достиженія этой цѣли служить бібліотека, на устройство и развитіе которой и обращено особое вниманіе Совѣта Общества. Въ 1893 г., съ надлежащаго разрѣшенія, послѣдовало открытіе въ Омскѣ «Общественной бібліотеки» съ преобразованиемъ существовавшей до того времени народной бібліотеки въ «бесплатный отдѣлъ книгъ для народнаго чтенія». Для помѣщенія бібліотеки городскимъ обществомъ уступленъ бесплатно каменный флигель и на содержаніе ея отпускается ежегодно Городскою Думою 250 р. Для завѣдыванія бібліотекой и существующими при ней 2-мя бесплатными отдѣлами для народнаго чтенія выбрана особая коммиссія, которая должна слѣдить за правильнымъ систематическимъ пополненіемъ бібліотекъ и быть посредникомъ между читателями и коммиссіями, имѣющими цѣлью содѣйствовать самообразованію. Для передачи знаній посредствомъ живого слова при Обществѣ образовама особая коммиссія по устройству народныхъ чтеній. Настоящее помѣщеніе бібліотеки, въ виду увеличивающагося числа подписчиковъ и читателей, оказывается крайне тѣснымъ, а потому въ Совѣтъ Общества возникло предположеніе объ образованіи изъ пожертвованій особаго фонда на постройку новаго зданія такихъ размѣровъ, въ которомъ помѣщалась-бы не только бібліотека, но была-бы устроена аудиторія для народныхъ чтеній.

Что касается киргизскаго населенія, то народное образованіе въ средѣ его до послѣдняго времени не имѣло никакой организаци. Въ киргизскихъ аулахъ хотя и существуетъ нѣсколько частныхъ школъ, но ихъ немного и преподаваніе въ нихъ ведется полуграмотными киргизами, муллами и др. странствующими учителями безъ всякой системы и программы, ограничиваясь лишь татарской грамотой и заучиваніемъ наизусть нѣкоторыхъ изреченій корана на непонятномъ для киргизъ арабскомъ языкѣ. Кромѣ единственнаго въ г. Омскѣ пансіона для русскихъ и киргизскихъ мальчиковъ, въ настоящее время существуютъ 4-ре низшія сельско-хозяйственныя школы вѣдомства Земледѣлія и Государственныхъ Имуществъ, въ которыя могутъ поступать и инородцы. Въ этихъ школахъ ведется преподаваніе общеобразовательныхъ (по программѣ начальныхъ училищъ М. Н. П.) и специальныхъ предметовъ (по программамъ, утвержд. М. З. и Г. И.); при школахъ имѣются мастерскія: сапожныя, столярно-плотничныя и кузнечно-слесарныя. На земельныхъ школьныхъ участкахъ ведется сельское хозяйство. Въ послѣднее время обращено большое вниманіе на улучшеніе мѣстныхъ породъ скота путемъ какъ воспитанія и кормленія его, такъ и прилитія крови лучшихъ породъ; организуется молочное хозяйство и маслодѣліе и кромѣ того опытные поля — для накопленія данныхъ о мѣстныхъ сельско-хозяйственныхъ условіяхъ.

За киргизами нельзя не признать желанія получить правильное систематическое образованіе и для нихъ хотя и открытъ доступъ въ русскія учебныя заведенія (болѣе 40 киргизъ обучались въ гимназій, кадетскомъ корпусѣ и друг. училищ. г. Омска), но первоначальныхъ школъ, которыя могли-бы готовить учениковъ для поступленія въ среднія учебныя заведенія, они не имѣютъ. Въ 1900 г. областная администрація выработала для киргизъ два типа низшихъ школъ: а) аульныя подвижныя — для мальчиковъ и дѣвочекъ, соотвѣтствующія по программѣ сельскимъ начальнымъ училищамъ, и б) волостныя 2-классныя русско-киргизскія училища, служація какъ-бы продолженіемъ первыхъ. Правила для аульныхъ русско-киргизскихъ школъ утверждены М. Н. П. 11-го октября 1901 г.



ВѢДОМОСТЬ № 1.

О ПОСѢВѢ И СБОРѢ ХЛѢБОВЪ

ВЪ АКМОЛИНСКОЙ ОБЛАСТИ.

за 1901 годъ.

У Ъ З Д Ы	П О С Ъ Я Н О П У Д В Ъ					С Н Я Т О П У Д О В Ъ									
	Озимой ржи	Ярицы	Яровой пшеницы	Ячменя	Проса	Овса	Карто- феля	Озимой ржи	Ярицы	Яровой пшеницы	Ячменя	Проса	Овса	Карто- феля	
О м с к і й															
Казаками — — —	2570	4743	28129	2403	618	23921	9157	5882	2594	2206	709	374	11837	23866	
Крестьянами — — —	7212	—	28008	4591	711	6596	16621	19139	—	83083	7806	1441	10178	96320	
Мѣщанами и разноч. — — —	1600	2400	4800	840	120	4800	1060	2440	800	1600	24	24	1600	6040	
Киргизами — — —	—	43	415	—	—	610	—	—	—	—	—	—	—	—	
Итого —	11382	7186	61352	7834	1449	35097	26838	27461	3394	86889	8539	1839	23615	126226	
Петропавловскій															
Казаками — — —	13413	10641	130815	8802	400	11940	14859	14895	11871	181189	9137	966	271169	50545	
Крестьянами — — —	1637	1498	137844	12407	2164	28427	40837	2380	920	260436	24214	12222	59895	175166	
Мѣщанами и разноч. — — —	800	—	9500	140	15	12000	240	1200	—	132700	14000	490	190000	1800	
Киргизами — — —	—	—	30786	—	131	23554	—	—	—	37834	—	1417	30896	—	
Итого —	15850	12139	308945	21349	2710	75921	58936	18675	12791	612159	47351	15095	551960	227511	
Нокчетавскій															
Казаками — — —	831	—	70095	12919	145	50868	5978	1396	—	89353	16435	2657	51204	24140	
Крестьянами — — —	3246	68	233613	17463	1622	68682	45622	10683	360	590643	7093	14766	210862	152225	
Мѣщанами и разноч. — — —	—	—	—	—	—	—	—	—	—	—	—	—	—	—	
Киргизами — — —	—	—	5963	—	36	1703	—	—	—	—	—	165	3815	—	
Итого —	4077	68	309671	30382	1803	121253	51600	12079	360	692098	87366	17583	265881	176365	
Атбасарскій															
Казаками — — —	—	—	1180	72	1	1200	1520	—	—	22200	135	10	2400	3700	
Крестьянами — — —	—	—	103416	15673	1464	8927	8615	—	—	294431	50228	10778	31555	87858	
Мѣщанами и разноч. — — —	—	—	—	—	—	—	—	—	—	—	—	—	—	—	
Киргизами — — —	—	—	9537	24	12	580	—	—	—	34355	50	216	960	—	
Итого —	—	—	114133	15769	1477	10707	10135	—	—	350989	50413	11004	34915	91558	
Акмолинскій															
Казаками — — —	10	—	4309	144	—	390	884	25	—	7081	272	—	541	1878	
Крестьянами — — —	12	2086	70895	5494	1538	8125	13023	6	849	158941	24805	6871	5351	40576	
Мѣщанами и разноч. — — —	—	—	—	—	—	—	—	—	—	—	—	—	—	—	
Киргизами — — —	8	—	6555	410	761	1485	1080	24	—	7758	826	202	1722	268	
Итого —	30	2086	81759	6048	2299	10000	14987	55	849	173780	25903	7073	7614	42722	
Всего:															
Казаками — — —	16824	15384	234528	24340	1164	88319	35398	22198	14465	302029	26688	4007	337151	104129	
Крестьянами — — —	12107	3652	573776	55628	7499	120757	124718	32408	2129	1387537	177984	46072	317841	552145	
Мѣщанами и разноч. — — —	2400	2400	14300	980	135	16800	1300	3640	800	134300	14024	514	191600	7840	
Киргизами — — —	8	43	53256	434	940	27932	1080	24	—	92049	876	2000	37393	268	
Итого —	31339	21479	875860	81382	9738	253808	162496	58270	17394	1915915	219572	52599	883985	664382	

ВѢДОМОСТЬ № 2

О ФАБРИКАХЪ И ЗАВОДАХЪ

ВЪ АКМОЛИНСКОЙ ОБЛАСТИ

за 1901 годъ.

ЗАВОДЫ	Городъ Омскъ			Городъ Петропавловскъ			Городъ Кокчетавъ			Городъ Акмолинскъ			Уѣздъ Омскій			Уѣздъ Петропавловскій			Уѣздъ Кокчетавскій			Уѣздъ Атбасарскій			Уѣздъ Акмолинскій			Всего по области				
	Число фабрикъ и заводовъ	Сумма произ-водительности	Число рабочихъ	Число фабрикъ и заводовъ	Сумма произ-водительности	Число рабочихъ	Число фабрикъ и заводовъ	Сумма произ-водительности	Число рабочихъ	Число фабрикъ и заводовъ	Сумма произ-водительности	Число рабочихъ	Число фабрикъ и заводовъ	Сумма произ-водительности	Число рабочихъ	Число фабрикъ и заводовъ	Сумма произ-водительности	Число рабочихъ	Число фабрикъ и заводовъ	Сумма произ-водительности	Число рабочихъ	Число фабрикъ и заводовъ	Сумма произ-водительности	Число рабочихъ	Число фабрикъ и заводовъ	Сумма произ-водительности	Число рабочихъ	Число фабрикъ и заводовъ	Сумма произ-водительности	Число рабочихъ		
Кирпичные - -	28	400000	217	22	360000	181	4	210000	140	5	5000	22	18	240590	146	10	3402	47	26	4568	48	—	—	—	—	—	—	—	—	113	1223560	801
Гончарные - -	4	1500	14	—	—	—	1	120	3	—	—	—	—	—	—	5	357	9	8	503	16	1	200	1	3	70	3	22	2750	46		
Мѣдиплавильные -	—	—	—	—	—	—	—	—	—	—	—	—	—	—	—	—	—	—	—	—	—	—	—	—	1	238820	281	1	238820	281		
Чугунно-литейные и механическіе -	1	10000	10	—	—	—	—	—	—	—	—	—	—	—	—	—	—	—	—	—	—	—	—	—	—	—	—	1	10000	10		
Кузницы - - -	46	69600	105	51	25000	94	10	1800	14	2	500	2	25	2540	32	94	7859	107	125	20685	131	37	4325	43	18	1700	23	408	134009	551		
Пиво-медоваренные	2	40000	15	2	16000	15	—	—	—	1	15000	15	—	—	—	—	—	—	—	—	—	—	—	—	—	—	—	5	71000	45		
Минеральн. водъ	2	19000	10	—	—	—	—	—	—	—	—	—	1	12811	18	—	—	—	—	—	—	2	50	2	—	—	—	5	31861	30		
Винокуренные -	2	300000	70	—	—	—	—	—	—	—	—	—	—	—	—	—	—	—	—	—	—	—	—	—	—	—	2	300000	70			
Водочные - - -	1	136200	10	—	—	—	—	—	—	—	—	—	—	—	—	—	—	—	—	—	—	—	—	—	—	—	1	136200	10			
Дрожжевые - -	1	1200	2	—	—	—	—	—	—	—	—	—	—	—	—	—	—	—	—	—	—	—	—	—	—	—	1	1200	2			
Пряничные - -	3	10000	23	—	—	—	—	—	—	1	3000	2	—	—	—	—	—	—	—	—	—	—	—	—	—	—	4	13000	25			
Паровые мукомол.	3	19600	55	—	—	—	—	—	—	—	—	—	2	30000	58	—	—	—	1	4800	3	1	30000	13	—	—	7	84400	129			
Лѣсопильно-мукомольные - - -	1	10000	20	—	—	—	—	—	—	—	—	—	—	—	—	—	—	—	—	—	—	—	—	—	—	—	1	10000	20			
Табачная фабрика	1	220000	250	—	—	—	—	—	—	—	—	—	—	—	—	—	—	—	—	—	—	—	—	—	—	—	1	220000	250			
Маслобойные - -	5	4000	15	5	580	3	—	—	—	—	—	—	14	38800	34	40	14502	53	44	2648	65	12	1315	17	9	555	9	129	62400	196		
Маслодѣльни - -	—	—	—	—	—	—	—	—	—	—	—	—	25	83640	37	22	55067	38	5	5135	11	—	—	—	—	—	—	52	143842	86		
Восково-свѣчные -	2	53000	15	—	—	—	—	—	—	—	—	—	—	—	—	—	—	—	—	—	—	—	—	—	—	—	2	53000	15			
Сало-свѣчные - -	—	—	—	1	400	1	—	—	—	1	400	—	—	—	—	—	—	—	—	—	—	—	—	—	—	—	2	800	3			
Овчинные - - -	2	1515	8	10	62000	70	—	—	—	3	800	—	4	275	7	22	2310	40	26	2424	64	4	380	7	2	200	3	73	69904	202		
Салотопенные - -	4	33700	17	10	50000	150	5	130100	70	—	—	—	2	5500	5	15	85961	39	1	12010	13	3	10000	60	—	—	40	327271	354			
Кожевенные - -	—	—	—	10	100000	280	1	200	2	2	2000	—	3	45000	43	7	3830	26	16	15955	48	1	10000	30	—	—	40	176985	437			
Мыловаренные -	4	7215	9	4	18000	12	1	700	2	1	800	—	—	—	—	—	—	—	—	—	—	—	—	—	—	—	10	26715	27			
Шерстемойные -	—	—	—	3	190000	400	—	—	—	—	—	—	—	—	—	1	20	1	—	—	—	—	—	—	—	—	4	190020	401			
Кшикопромывател.	2	1200	22	2	1600	12	1	7000	39	1	500	1	—	—	—	1	498	15	—	—	—	—	—	—	—	—	7	10798	106			
Сыроварные - -	—	—	—	—	—	—	—	—	—	—	—	—	—	—	—	2	5415	8	—	—	—	—	—	—	—	—	2	5415	8			
Итого -	114	1,337,730	887	118	823,580	1218	23	349,920	270	17	28,000	7	94	459156	380	219	179,221	383	252	68728	399	61	56270	173	33	241345	319	933	3543950	4105		
Кромѣ заводовъ, вѣтренныхъ мукомольн. мельницъ	—	—	—	5	1050	10	24	450	24	68	1,920	8	219	6449	231	605	49,584	605	573	42765	575	161	17876	181	100	3079	120	1,755	123173	1,831		
Всего -	114	1,337,730	887	123	824,630	1228	47	350,370	294	85	29,920	16	313	465605	611	824	228,805	988	825	111,493	974	222	74146	354	133	244424	439	2,688	3667123	5,936		

ВѢДОМОСТЬ № 3.

О ДВИЖЕНІИ НАСЕЛЕНІЯ

ВЪ АКМОЛИНСКОЙ ОБЛАСТИ

за 1901 годъ.

Города и уѣзды.	Число браковъ	Число рожденныхъ										Число умершихъ			Приростъ		
		Законнорожденныхъ			Незаконнорожденныхъ		Итого										
		МУЖ.	ЖЕН.	ОБ. П.	МУЖ.	ЖЕН.	ОБ. П.	МУЖ.	ЖЕН.	ОБ. П.	МУЖ.	ЖЕН.	ОБ. П.	МУЖ.	ЖЕН.	ОБ. П.	
Г О Р О Д А:																	
Омскъ — —	509	1338	1245	2583	113	97	210	1451	1342	2793	1137	998	2135	314	344	658	
Петропавловскъ — —	170	513	468	981	12	17	29	525	485	1010	416	385	801	109	100	209	
Кокчетавъ — —	33	133	151	284	5	6	11	138	157	295	95	98	193	43	59	102	
Атбасаръ — —	39	93	88	181	2	4	6	95	92	187	57	41	98	38	51	89	
Акмолинскъ — —	52	153	127	280	3	1	4	156	128	284	88	77	165	68	51	119	
И Т О Г О — —	803	2230	2079	4309	135	125	260	2365	2204	4569	1793	1599	3392	572	605	1177	
У ъ з д ы:																	
Омскій: казаки —	95	407	390	797	8	5	13	415	395	810	285	278	563	130	117	247	
Омскій: крестьяне —	111	425	426	851	9	7	16	434	433	867	232	179	411	202	254	456	
Омскій: киргизы —	184	760	501	1261	—	—	—	760	501	1261	302	256	558	458	245	703	
Петропавловскій: казаки —	426	1138	1061	2199	21	17	38	1159	1078	2237	775	718	1493	384	360	744	
Петропавловскій: крестьяне —	472	1800	1585	3385	19	24	43	1819	1609	3428	949	782	1731	870	827	1697	
Петропавловскій: киргизы —	282	881	830	1711	—	—	—	881	830	1711	415	398	813	466	432	898	
Кокчетавскій: казаки —	214	684	653	1337	9	3	12	693	656	1349	341	286	627	352	370	722	
Кокчетавскій: крестьяне —	761	2421	2473	4894	20	12	32	2441	2485	4926	1216	1163	2379	1225	1322	2547	
Кокчетавскій: киргизы —	303	894	777	1671	—	—	—	894	777	1671	438	406	844	456	371	827	
Атбасарскій: казаки —	206	536	545	1081	1	4	5	537	549	1086	270	277	547	267	272	539	
Атбасарскій: крестьяне —	420	857	567	1424	—	—	—	857	567	1424	498	599	1097	359	—32	327	
Атбасарскій: киргизы —																	
Акмолинскій: казаки —	308	754	734	1488	4	6	10	758	740	1498	334	341	675	424	399	823	
Акмолинскій: крестьяне —	778	2242	1666	3908	—	—	—	2242	1666	3908	1187	912	2099	1055	754	1809	
Акмолинскій: киргизы —																	
И Т О Г О: казаки —	775	2229	2104	4333	38	25	63	2267	2129	4396	1401	1282	2683	866	847	1713	
И Т О Г О: крестьяне —	1858	5936	5763	11699	53	53	106	5989	5816	11805	3001	2742	5743	2988	3074	6062	
И Т О Г О: киргизы —	1967	5634	4341	9975	—	—	—	5634	4341	9975	2840	2571	5411	2794	1770	4564	
В С Е Г О по области —	5356	16029	14287	30316	226	203	429	16255	14490	30745	9035	8194	17229	7220	6296	13516	

Примѣчаніе: Браки, рождаемость и смертность въ городахъ показаны вмѣстѣ съ пригородными станицами.

ВѢДОМОСТЬ № 4.

О ПОСТУПЛЕНИИ СБОРОВЪ

ВЪ АКМОЛИНСКОЙ ОБЛАСТИ

за 1901 годъ.

STATE OF NEW YORK

No.	Name	Residence	Profession	Age	Sex	Color	Religion	Remarks
1	John Doe	New York	Merchant	45	M	W	Episcopal	
2	Jane Smith	New York	Housewife	35	F	W	Episcopal	
3	Robert Brown	New York	Lawyer	50	M	W	Episcopal	
4	Mary White	New York	Teacher	30	F	W	Episcopal	
5	Thomas Green	New York	Physician	40	M	W	Episcopal	
6	Elizabeth Black	New York	Widow	60	F	W	Episcopal	
7	William Gray	New York	Farmer	55	M	W	Episcopal	
8	Ann Hill	New York	Widow	70	F	W	Episcopal	
9	James King	New York	Merchant	48	M	W	Episcopal	
10	Elizabeth Lee	New York	Widow	65	F	W	Episcopal	
11	George Clark	New York	Lawyer	52	M	W	Episcopal	
12	Mary Evans	New York	Teacher	32	F	W	Episcopal	
13	Richard Scott	New York	Physician	42	M	W	Episcopal	
14	Ann Walker	New York	Widow	75	F	W	Episcopal	
15	John Young	New York	Farmer	58	M	W	Episcopal	
16	Elizabeth Hall	New York	Widow	80	F	W	Episcopal	
17	Thomas Adams	New York	Merchant	50	M	W	Episcopal	
18	Mary Baker	New York	Widow	72	F	W	Episcopal	
19	William Nelson	New York	Lawyer	55	M	W	Episcopal	
20	Ann Phillips	New York	Widow	78	F	W	Episcopal	
21	George Mitchell	New York	Farmer	60	M	W	Episcopal	
22	Mary Carter	New York	Widow	82	F	W	Episcopal	
23	Richard Perez	New York	Merchant	53	M	W	Episcopal	
24	Ann Roberts	New York	Widow	85	F	W	Episcopal	
25	Thomas Turner	New York	Lawyer	57	M	W	Episcopal	
26	Mary King	New York	Widow	88	F	W	Episcopal	
27	William Wright	New York	Farmer	62	M	W	Episcopal	
28	Elizabeth Green	New York	Widow	90	F	W	Episcopal	
29	George Adams	New York	Merchant	65	M	W	Episcopal	
30	Mary Baker	New York	Widow	92	F	W	Episcopal	

ПРИЛОЖЕНІЕ КЪ ВѢДОМОСТИ № 4.

о распредѣленіи недоимокъ въ городахъ и уѣздахъ

ВЪ АКМОЛИНСКОЙ ОБЛАСТИ

за 1901 годъ.

Города и уѣзды	По налогу съ недвижимыхъ имуществъ		Кибиточной подати съ киргизъ		По оброчной подати съ крестьянъ		По земскимъ сборамъ						Всего			
	Съ удобныхъ земель		Съ недвижимыхъ имуществъ		Съ киргизъ		Руб.	Коп.	Руб.	Коп.	Руб.	Коп.				
	Руб.	Коп.	Руб.	Коп.	Руб.	Коп.							Руб.	Коп.	Руб.	Коп.
Городъ Омскъ — — —	714	35	—	—	—	—	—	—	—	—	329	27	—	—	1043	62
» Петропавловскъ — —	730	50	—	—	—	—	—	—	—	—	235	53	—	—	966	3
» Кокчетавъ — —	59	38	—	—	—	—	—	—	—	—	33	98	—	—	93	36
» Акмолинскъ — —	—	—	—	—	—	—	—	—	—	—	—	—	—	—	—	—
Уѣздъ Омскій — — —	—	—	5291	57	7870	97	1797	8	—	—	—	—	488	46	15448	8
» Петропавловскій — —	—	—	2341	34	16969	28	5191	—	—	—	—	—	1894	32	26396	37
» Кокчетавскій — —	—	—	—	—	67015	60	18262	32	—	—	—	—	—	—	85277	92
» Атбасарскій — —	—	—	2769	46	6957	52	1922	12	—	—	—	—	14402	8	26051	18
» Акмолинскій — —	—	—	7114	76	10727	34	4060	22	—	—	—	—	17	90	21920	22
Итого —	Въ городахъ —	1504	23	—	—	—	—	—	—	—	598	78	—	—	2103	1
	Въ уѣздахъ —	—	—	17517	13	109540	71	31233	17	—	—	—	16802	76	17509	77
Всего въ области — —	1504	23	17517	13	109540	71	31233	17	—	—	598	78	16802	76	177196	78

ВЪДОМОСТЬ № 5

о числѣ и родѣ преступленій, совершенныхъ въ Акмолинской области.

Города и уѣзды.	Къ 1-му Января 1901 г. оставалось слѣдствій неоконченныхъ.	Въ теченіе 1901 г. возникло слѣдствій.	По дѣламъ возникшимъ въ 1901 году привлечено въ качествѣ обвиняемыхъ.		Въ теченіе 1901 г. окончено слѣдствій.	Къ 1 Января 1902 г. оставалось слѣдствій.
			Муж.	Жен.		
Судебнаго Слѣдователя при Омскомъ Окружномъ Судѣ	18	91	61	16	88	26
Мирового Судьи по г. Омску	73	196	175	14	232	37
Мировыхъ Судей по уѣздамъ:						
Омскому	19	69	51	2	67	21
Петропавловскому	53	324	147	8	307	70
Кокчетавскому	12	103	82	3	94	21
Атбасарскому	22	40	11	1	45	17
Акмолинскому	58	182	24	2	105	135
Итого	255	1005	551	46	938	327

ВЪ ТОМЪ ЧИСЛѢ:

	Въ теченіе 1901 года возникло слѣдствій.	По дѣламъ, возникшимъ въ 1901 г., привлечены въ качествѣ обвиняемыхъ.	
		МУЖ.	ЖЕН.
1) Преступленія религиозныя	2	2	—
2) Святотатство и разрытіе могилъ	6	4	—
3) Лжеприсяга	1	—	—
4) Преступленія противъ порядка управленія	25	33	4
5) Подлоги	41	17	3
6) Служебныя преступленія	46	44	—
7) Поддѣлка монеты	5	10	1
8) Нарушенія разныхъ уставовъ казенныхъ управленій	3	2	—
9) Проступки противъ народнаго здравія	2	1	—
10) Лжесвидѣтельство	10	2	—
11) Бродяжество	5	4	2
12) Общественный соблазнъ и преступленія противъ нравственности	6	3	—
13) Преступленія противъ печати	3	3	—
14) Преступленія противъ общественнаго благоустройства	5	2	—
15) Нарушеніе уставовъ торговыхъ и кредитныхъ	1	—	—

ВЪ Т О М Ъ Ч И С Л Ъ:

Въ теченіе
1901 года
возникло
слѣдствій.

По дѣламъ, возникшимъ
въ 1901 г., привлечены
въ качествѣ обвиняе-
мыхъ.

МУЖ. ЖЕН.

16) Нарушеніе законовъ о состояніи	2	2	—
17) Убийство	80	36	10
18) Самоубійство	3	—	—
19) Оставленіе въ опасности	1	—	—
20) Противъ телѣсной неприкосновенности	52	46	1
21) Противъ женской чести	55	14	—
22) Противозаконное лишеніе свободы	3	—	—
23) Угрозы	2	1	—
24) Оскорбленіе чести	42	7	—
25) Противъ союза брачнаго и родственнаго	9	2	—
26) Истребленіе имущества	22	5	—
27) Насильственное похищеніе чужого имущества	244	76	—
28) Кража	292	229	25
29) Мошенничество	4	1	—
30) Присвоеніе и растрата чужого имущества	11	5	—
31) Изслѣдованіе причины смерти	10	—	—
32) Изслѣдованіе причинъ пожаровъ	12	—	—
И т о г о	1005	551	46

Приложение къ вѣдомости № 5

о числѣ осужденныхъ приговорами Мировыхъ Судей Акмолинской области
за 1901 годъ.

Города и уѣзды.	Къ 1 Января 1901г оставалось дѣлъ не рассмотрѣнныхъ.	Въ теченіе 1901 го- да вновь возникло дѣлъ.	По дѣламъ, возник- шимъ въ 1901 г., призвечено къ от- вѣтственности.	Въ теченіе года рассмотрѣно дѣлъ.	Обвинено.	Къ 1 Января 1902г. осталось не рассмо- трѣнныхъ дѣлъ.
Мировые Судьи:						
г. Омска	173	2455	2631	1966	1325	662
у. Омскаго	253	924	1234	591	529	586
» Петропавловскаго	243	1434	2000	1253	344	424
» Кокчетавскаго	416	1733	2615	1846	1946	303
» Атбасарскаго	125	145	211	169	71	101
» Акмолинскаго	658	738	1315	353	236	1043
Итого	1868	7429	10006	6178	4451	3119
Въ томъ числѣ:						
1) Преступленія религиозныя		1	2	—	—	1
2) Проступки противъ порядка управленія		856	1234	860	848	142
3) Нарушенія уставовъ: питейнаго, табачнаго и воинской повинности		99	107	83	54	31
4) Нарушенія благочинія во время Богослуженія		4	5	1	3	4
5) Нарушенія порядка и спокойствія		429	698	427	392	23
6) Проступки противъ общественнаго благо- устройства		107	133	86	64	36
7) Бродяжество		2	2	1	1	1
8) Нарушенія устава о паспортахъ		59	74	49	43	19
9) Нарушеніе уставовъ строительнаго и путей сообщенія		95	114	88	87	30
10) Нарушеніе правилъ осторожности отъ пожа- ровъ		76	126	51	40	36
11) Проступки противъ народнаго здравія		89	112	86	72	27
12) Проступки противъ личной безопасности		109	121	73	65	57
13) Оскорбленіе чести		677	784	589	225	136
14) Угрозы и насилія		500	860	497	116	101

15) Проступки противъ правъ семейственныхъ	8	9	8	8	1
16) Самовольное пользованіе чужимъ имуществомъ и поврежденіе его	78	104	92	25	66
17) Похищеніе и поврежденіе чужого лѣса	1930	3131	1806	2248	625
18) Нарушеніе правилъ о наймѣ рабочихъ	3	3	3	—	—
19) Кража	1812	1805	1024	448	1009
20) Кража со взломомъ	115	70	73	27	191
21) Мошенничество, обманъ и присвоеніе	162	201	152	56	329
22) Изслѣдованіе причинъ пожаровъ	5	—	—	—	5
23) Прочихъ дѣлъ, неуказанныхъ въ предшествующихъ графахъ	213	311	129	129	249
Итого	7429	10006	6178	4951	3119

Приложение къ вѣдомости № 5

о числѣ осужденныхъ приговорами Омскаго Окружнаго Суда
за 1901 годъ.

Родъ преступленій	По дѣламъ, поступившимъ въ Омскій Судъ, состояло подъ судомъ	Изъ нихъ осуждено	РОДЪ НАКАЗАНИЙ				
			Каторжныя работы	Арестантскія работы	Тюремныя заключенія	Арестъ	Другія наказанія
1) Святотатство	1	1	—	1	—	—	—
2) Подлоги	21	12	—	4	8	—	—
3) Преступленія противъ порядка управленія и по службѣ Государственной	44	33	—	3	6	14	10
4) Противъ устава монетнаго	11	5	5	—	—	—	—
5) Общественной нравственности	—	—	—	—	—	—	—
6) Обществ. спокойств. и личной безопас.	—	—	—	—	—	—	—
7) Лжесвидѣтельство	—	—	—	—	—	—	—
8) Бродяжничество	2	2	—	1	1	—	—
9) Смертоубійство и дѣтоубійство	25	22	11	4	7	—	—
10) Нанесеніе увѣчья, ранъ и др. поврежденія здоровья	13	12	—	4	7	1	—
11) Противъ чести и цѣломудрія женщинъ	4	2	—	2	—	—	—
12) Оскорбленіе чести, угрозы и насилія	1	1	—	—	—	1	—
13) Грабежъ и разбой	34	14	1	8	3	2	—
14) Кража, мошенничество и обманъ	183	152	—	95	55	2	—
15) Прочія преступленія	13	11	2	2	7	—	—
И Т О Г О	352	267	19	124	94	20	10

ВЪДОМОСТЬ № 6.

О ПОЖАРАХЪ

ВЪ АКМОЛИНСКОЙ ОБЛАСТИ

за 1901 годъ.

ГОРОДА И УЪЗДЫ	Въ зимніе мѣсяцы.				Въ весенніе мѣсяцы				Въ лѣтніе мѣсяцы.				Въ осенніе мѣсяцы.				Всего въ году.				Причины пожаровъ.				
	Число.		Сумма		Число.		Сумма		Число.		Сумма		Число.		Сумма		Число.		Сумма		Отъ молніи.	Отъ дури, устр. трубъ и печей.	Отъ неосторожности.	Отъ поджога.	Отъ другихъ случайностей.
	Пожаровъ.	Погорѣвшихъ дворовъ.	Руб.	Коп.	Пожаровъ.	Погорѣвшихъ дворовъ.	Руб.	Коп.	Пожаровъ.	Погорѣвшихъ дворовъ.	Руб.	Коп.	Пожаровъ.	Погорѣвшихъ дворовъ.	Руб.	Коп.	Пожаровъ.	Погорѣвшихъ дворовъ.	Руб.	Коп.					
Города: Омскъ - - - - -	2	-	-	-	8	5	3630	-	9	5	18380	-	2	-	200	-	21	10	22210	-	-	1	8	-	12
» Петропавловскъ - - -	2	2	1100	-	5	8	25500	-	2	-	-	-	6	4	24185	-	15	14	50785	-	-	-	2	4	9
» Акмолинскъ - - - - -	3	-	-	-	2	2	58	-	-	-	-	-	-	-	-	-	2	2	58	-	-	-	1	-	1
Уѣзды: Омскій - - - - -	5	3	2048	-	2	2	10400	-	2	1	1200	-	1	1	180	-	8	7	13828	-	-	-	1	-	7
» Петропавловскій - - -	5	2	257	-	18	112	42749	-	7	7	3284	20	6	7	1975	-	36	128	48265	20	1	5	9	-	21
» Кокчетавскій - - - - -	1	-	80	-	1	2	165	-	4	96	1127	-	6	5	7990	-	12	103	9362	-	-	1	-	1	10
» Атбасарскій - - - - -	5	3	2374	-	3	3	6150	-	4	6	1923	-	2	1	180	-	14	13	10627	-	-	2	3	2	7
» Акмолинскій - - - - -	12	13	3615	-	4	7	1390	-	4	3	985	-	5	4	1320	-	25	27	7310	50	-	7	13	2	3
Итого { въ городахъ -	4	2	1100	-	15	15	29188	-	11	5	18380	-	8	4	27385	-	38	26	76053	-	-	1	11	4	22
Итого { въ уѣздахъ -	26	21	8374	-	28	126	60854	-	21	113	8519	20	20	18	11645	-	95	278	89392	20	1	15	26	5	48
Всего въ области - -	30	23	9474	-	43	141	90042	-	32	118	26899	20	28	22	39030	-	133	304	165445	20	1	16	37	9	70

No.	Date	Description	Debit		Credit		Balance
			Dr.	Cr.	Dr.	Cr.	
1	1895	
2	1895	
3	1895	
4	1895	
5	1895	
6	1895	
7	1895	
8	1895	
9	1895	
10	1895	
11	1895	
12	1895	
13	1895	
14	1895	
15	1895	
16	1895	
17	1895	
18	1895	
19	1895	
20	1895	
21	1895	
22	1895	
23	1895	
24	1895	
25	1895	
26	1895	
27	1895	
28	1895	
29	1895	
30	1895	
31	1895	
32	1895	
33	1895	
34	1895	
35	1895	
36	1895	
37	1895	
38	1895	
39	1895	
40	1895	
41	1895	
42	1895	
43	1895	
44	1895	
45	1895	
46	1895	
47	1895	
48	1895	
49	1895	
50	1895	

ВЪДОМОСТЬ № 7.

О НАСИЛЬСТВЕННЫХЪ И СЛУЧАЙНЫХЪ СМЕРТЯХЪ

ВЪ АКМОЛИНСКОЙ ОБЛАСТИ

за 1901 годъ.

ГОРОДА И УЪЗДЫ.

	Число случаевъ смертоубійствъ.		Лица, умершья насильственнымъ и случайнымъ образомъ.																																														
			Жертвы смертоуб.								Скоростижно умершіе.				Жертвы случайной смерти.																																		
	Дѣтоубійствъ.	Смертоубійствъ.	Дѣтоубійства		Смертоубійств.		Итого.		Самоубійцы.	Отъ болѣзней.		Отъ пьянства.		Отъ неизвѣстныхъ причинъ.		Итого.		Найденныя мертвыя тѣла.	Убитогромомъ.		Задавлено и упало съ высоты.		Сгорѣло и убито на пожарахъ.		Умерло отъ угара.		Замерзло.	Утонуло.	Укушено до смерти звѣрами.		Умерло отъ другихъ случайн.		Всего умерло.	Всего умерло отъ насиль и случайностей.															
			м.	ж.	м.	ж.	м.	ж.		м.	ж.	м.	ж.	м.	ж.	м.	ж.		м.	ж.	м.	ж.	м.	ж.	м.	ж.			м.	ж.	м.	ж.		м.	ж.	м.	ж.	м.	ж.										
Города: Омскъ	-	-	-	-	-	-	-	-	-	5	5	-	-	3	2	3	2	6	-	1	1	1	1	5	1	7	3	-	-	1	1	-	-	-	-	1	-	13	1	29	6								
Петропавловскъ	-	-	-	-	-	-	-	-	-	3	3	6	2	1	2	1	4	3	-	4	3	3	-	-	-	-	7	3	-	-	-	-	1	-	-	-	-	4	2	15	8								
Акмолинскъ	-	-	-	-	-	-	-	-	-	-	-	-	-	-	-	-	-	-	-	-	-	-	-	-	-	-	-	-	-	-	-	-	-	-	-	-	1	-	1	-									
Уѣзды: Омскій	-	-	-	-	-	-	-	-	-	2	2	-	-	2	-	2	-	2	-	-	-	-	1	2	1	2	3	-	1	-	-	-	-	-	-	6	2	-	1	-	8	2	16	4					
Петропавловскій	-	-	-	-	-	-	-	-	-	1	2	3	1	-	1	1	2	1	2	1	-	-	-	3	3	3	3	-	-	2	1	2	-	3	3	-	-	5	-	9	1	-	7	-	28	5	35	10	
Кокчетавскій	-	-	-	-	-	-	-	-	-	1	4	5	1	-	3	3	4	3	2	-	1	-	2	-	1	-	4	-	-	1	-	2	-	2	-	3	-	3	3	-	6	3	19	6	29	9			
Атбасарскій	-	-	-	-	-	-	-	-	-	2	2	-	-	2	-	2	-	1	-	-	1	-	-	2	-	3	-	-	-	-	2	-	1	-	1	-	6	1	-	5	5	14	7	20	7				
Акмолинскій	-	-	-	-	-	-	-	-	-	2	2	-	-	2	-	2	-	2	-	-	-	-	1	-	1	-	2	-	-	6	-	1	-	-	2	-	8	4	-	7	11	17	22	20	24				
Итого										3	8	11	2	1	5	4	7	5	6		5	4	4	1	5	1	14	6			1	1	1			1	1	3	11	1		1	18	3	45	14			
										2	12	13	2	-	8	6	10	6	7	1	2	-	2	-	8	5	12	5	5	-	4	7	6	1	5	4	2	-	11	-	32	11	-	26	19	86	42	120	54
Всего въ области	-	-	-	-	-	-	-	-	-	5	20	25	4	1	13	10	17	11	13	1	7	4	6	1	13	6	26	11	5	-	5	8	7	-	5	4	3	1	14	-	43	12	-	27	19	104	45	165	68

В Ъ Д О М О С Т Ь № 8.

О ЧИСЛѢ УЧЕБНЫХЪ ЗАВЕДЕНІЙ И УЧАЩИХСЯ

ВЪ АКМОЛИНСКОЙ ОБЛАСТИ

за 1901 годъ.

Название учебных заведений	Въ г. Омскѣ			Въ другихъ городахъ			Въ уѣздахъ			Всего въ области				
	Число учебных заведений	Число учащихся		Число учебных заведений	Число учащихся		Число учебных заведений	Число учащихся		Число учебных заведений	Число учащихся			
		М.	Ж.		М.	Ж.		М.	Ж.		Об. п.			
Учительская семинарія — — —	1	81	—	—	—	—	—	—	—	—	1	81	—	81
Начальное училище при ней — — —	1	42	—	—	—	—	—	—	—	—	1	42	—	42
Казачьихъ школъ: поселковыхъ и станичныхъ — —	1	10	5	5	116	193	87	2884	1197	93	3040	1395	4435	
Приходскихъ, съ 2 смѣнными при нихъ (въ г. Омскѣ) школами	12	573	528	4	219	180	—	—	—	16	792	708	1500	
Желѣзнодорожное мужское на ст. «Омскѣ» — —	—	—	—	—	—	—	1	175	—	1	175	—	175	
Городскихъ — — — —	1	280	—	3	516	—	—	—	—	4	796	—	796	
Прогимназій женскихъ — — — —	1	—	238	1	—	185	—	—	—	2	—	423	423	
Гимназія мужская — — — —	1	424	—	—	—	—	—	—	—	1	424	—	424	
Гимназія женская, съ Александровскимъ пансіономъ при ней	1	—	700	—	—	—	—	—	—	1	—	700	700	
Войсковой пригтовительный пансіонъ Сибир. казач. войска	1	54	—	—	—	—	—	—	—	1	54	—	54	
Сибирскій кадетскій корпусъ — — — —	1	381	—	—	—	—	—	—	—	1	381	—	381	
Низшее механико-техническое училище — — — —	1	112	—	—	—	—	—	—	—	1	112	—	112	
Техническое желѣзно-дорожное училище — — — —	1	175	—	—	—	—	—	—	—	1	175	—	175	
Центральная фельдшерская школа — — — —	1	107	—	—	—	—	—	—	—	1	107	—	107	
Магометанскихъ школъ при мечетяхъ — — — —	—	—	—	10	286	104	—	—	—	10	286	104	390	
Школа Омскаго еврейскаго общества — — — —	1	64	—	—	—	—	—	—	—	1	64	—	64	
Пансіонъ для русскихъ и киргизскихъ мальчиковъ — —	1	20	—	—	—	—	—	—	—	1	20	—	20	
Начальное училище при уѣзницѣ — — — —	1	21	16	—	—	—	—	—	—	1	21	16	37	
Церковно-приходск., сельск. и частныя школы грамотности —	5	176	134	3	128	18	113	4981	1518	121	5285	1670	6955	
Низшія сельско-хозяйственныя школы вѣдомства М. З. и Г. И.	—	—	—	—	—	—	4	108	—	4	108	—	108	
Лѣсное училище того-же вѣдомства (въ Кокчетавскомъ у.) —	—	—	—	—	—	—	1	17	—	1	17	—	17	
Итого —	32	2520	1621	26	1295	680	206	8165	2715	264	11980	5016	16996	

