

73

Обзор

Акционерской о.о.о.

за

1900г.

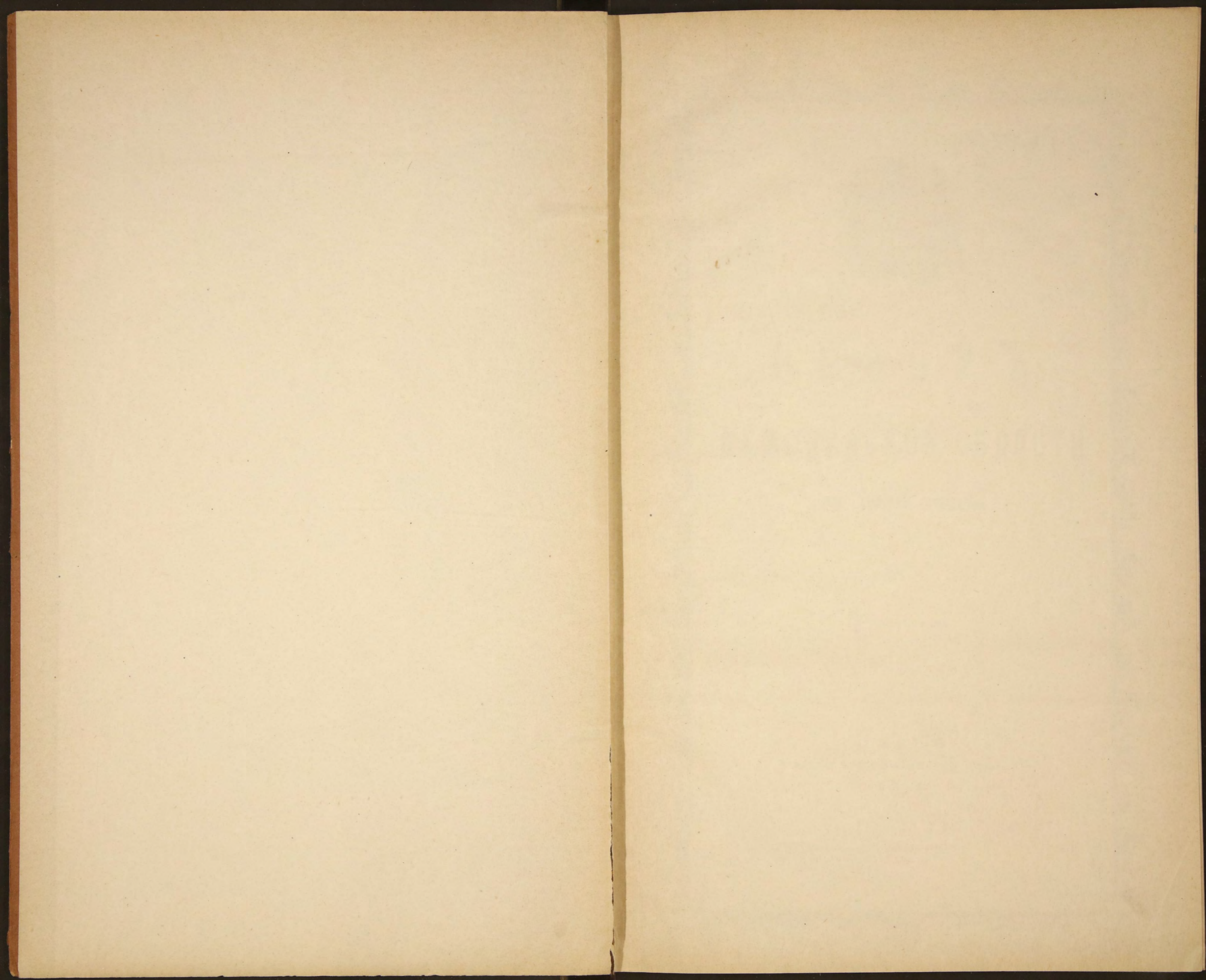

2911

БИБЛИОТЕКА
Учрежденія Комитета Мин. Фин.

20523



О Б З О Р Ъ

АКМОЛИНСКОЙ ОБЛАСТИ

за 1900 годъ.



О М С К Ъ

Типографія Акмолинскаго Областнаго Правленія.

1901

39

Библиотека АИФ СССР

7



О Б Р О В Ё

88468

АКМОДНННСКОЙ ОБДАСТН

39 1900 годъ.

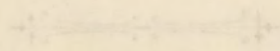

О М С К Р

Типографъ Акмодинскаго Областинскаго Царства

1901

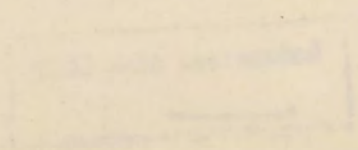



СОДЕРЖАНІЕ.

					СТРАНИЦЫ.
Территорія и населеніе	—	—	—	—	1
Колонизація киргизской степи	—	—	—	—	5
Земледѣліе и скотоводство	—	—	—	—	11
Обеспеченіе народнаго продовольствія	—	—	—	—	18
Промышленность: а) добывающая	—	—	—	—	20
б) заводская	—	—	—	—	24
в) ремесленная	—	—	—	—	25
г) торговля	—	—	—	—	26
Движеніе населенія	—	—	—	—	35
Подати и повинности	—	—	—	—	37
Земскіе сборы	—	—	—	—	38
Городскіе доходы и расходы	—	—	—	—	—
Общественное благоустройство и благочиніе	—	—	—	—	39
Народная нравственность	—	—	—	—	40
Тюрьмы, богадѣльни и пріюты	—	—	—	—	41
Пожары	—	—	—	—	45
Народное здравіе	—	—	—	—	47
Насильственные и случайныя смерти	—	—	—	—	52
Народное образованіе	—	—	—	—	—

В ѣ д о м о с т и.

№ 1 О посѣвѣ и сборѣ хлѣбовъ.

№ 2 — фабрикахъ и заводахъ.

№ 3 — движеніи населенія.

№ 4 — поступленіи сборовъ.

Приложеніе къ № 4 — о распредѣленіи недоимокъ и о городскихъ доходахъ и расход.

№ 5 — числѣ и родѣ преступленій.

№ 6 — пожарахъ.

№ 7 — насильственныхъ и случайныхъ смертяхъ.

№ 8 — числѣ учебныхъ заведеній.

Подъ лит. А. — о населеніи.

— — Б. — скотоводствѣ.

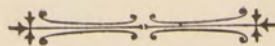



ОБЗОРЪ АКМОЛИНСКОЙ ОБЛАСТИ

за 1900 годъ.

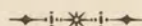

I. Территорія и населеніе.

Расположенная между 45° и 55° с. ш. и 84° и 90° в. д., Акмолинская область занимает площадь неправильнаго четырехугольника, приблизительно, въ 479.200 кв. вер. и имѣетъ населенія 803.994 души, въ томъ числѣ: 424.693 д. муж. п. и 379.301 д. жен. п. Административными границами ея служатъ: на с. и с.-в. Тобольская и частью Томская губ., на ю.-в. Семипалатинская обл., на ю. Сыръ-Дарьинская обл. и на з. Тургайская область и частью Оренбургская губ.

По Высочайше утвержденному 25-го марта 1891 года Степному Положенію, Акмолинская область, въ административномъ отношеніи, дѣлится на пять уѣздовъ, а именно: два сѣверныхъ — Омскій и Петропавловскій, средній Кокчетавскій и два южныхъ — Атбасарскій и Акмолинскій, съ соименными имъ городами, и съ резиденціей Областнаго Управленія въ г. Омскѣ.

Въ топографическомъ отношеніи, территорія области можетъ быть раздѣлена на двѣ главныя части: сѣверо-западную, принадлежащую системѣ р. Ишима — вѣшняго обь-иртышскаго бассейна, и юго-западную, принадлежащую системѣ р. Сары-су — внутренняго бассейна арало-каспійской низменности. Центральный водораздѣлъ (развѣтвленіе Тарабага-тау), проходящій, въ видѣ сопочныхъ возвышеній, близъ 49° параллели, разнообразитъ поверхность области, давая отроги гранитовыхъ и сланцевыхъ возвышеній какъ къ сѣверу — въ предѣлахъ Кокчетавскаго уѣзда, такъ и къ югу — въ предѣлахъ Акмолинскаго уѣзда и оканчиваясь на западѣ, въ предѣлахъ Атбасарскаго уѣзда, скалистою гранито-порфировою группою арганатинскихъ и улутавскихъ горъ, главная вершина которыхъ «Уліэ-акъ-мечеть» имѣетъ абсолютную высоту 533 сажени (3.730 ф.). Означенный водораздѣлъ съ Чингизъ-тау и Тарбага-тау на востокѣ ограничивалъ, по всей вѣроятности, въ третичную эпоху съ сѣвера предѣлы громаднаго воднаго бассейна туранской низменности.

По мѣстнымъ географическимъ изслѣдованіямъ («Очеркъ киргизской степи къ югу отъ арало-иртышскаго водораздѣла въ Акмолинской области» Ю. Шмидтъ),

все пространство къ югу отъ центрального водораздѣла до р. Чу (приблизительно около 176.000 кв. в.) считается вообще мало пригоднымъ для осѣдлости, и развѣ только половина его можетъ быть признана болѣе или менѣе удобною для скотоводства и земледѣлія (послѣднее при условіи искусственнаго орошенія).

Какъ-бы въ соотвѣтствіе указаннымъ выше двумъ главнѣйшимъ естественнымъ склонамъ водныхъ бассейновъ—сѣверному (внѣшнему) и южному (внутреннему, среднеазиатскому), на территории Акмолинской области происходитъ взаимодействіе двухъ народныхъ культуръ: въ сѣверной части—преимущественно *русской*, осѣдло-земледѣльческой, а въ южной—*киргизской*, кочевно-скотоводческой.

По уѣздамъ осѣдлое и кочевое населеніе области распредѣляется слѣдующимъ образомъ:

У ъ з д ы	Площадь кв. в.	Н а с е л е н і е		Населен- ность на 1 кв. в.	Численное отношеніе осѣдлаго населенія къ кочевому на 10 осѣд.
		осѣдлое	кочевое		
Омскій	41.048,9	99.283	46.251	3,5 д.	4,6 коч.
Петропавловскій	60.953,6	106.999	68.211	2,8 —	6,4 —
Кокчетавскій	63.688,7	101.430	75.631	2,8 —	7,4 —
Атбасарскій	114.549,5	17.035	74.152	0,8 —	43,1 —
Акмолинскій	198.960,4	37.023	177.979	1,1 —	48,3 —
Итого	479.200,2	361.770	442.224	1,5 —	12,1 —

Изъ этой таблицы видно, что три сѣверные уѣзды области, занимающіе немногимъ болѣе $\frac{1}{3}$ всего ея пространства и имѣющіе населеніе 498 тыс. д. (или около 62% всего населенія области), въ томъ числѣ осѣдлаго около 308 тыс. д. (или болѣе 85% всего осѣдлаго населенія области), являются втрое болѣе населенными, нежели южные, и въ то время, какъ первые, по населенности и численному отношенію осѣдлаго населенія къ кочевому, представляютъ болѣе, или менѣе значительное сходство между собою и равномерность,—послѣдніе, по обширности занимаемаго ими пространства, незначительному % осѣдлаго населенія (около 11%) и численному преобладанію кочевниковъ, представляютъ еще нѣкоторый просторъ для развитія той своеобразной культуры, которую являетъ собою кочевая жизнь киргиза-скотовода.

Осѣдлыя поселенія въ Акмолинской области—города, а въ уѣздахъ—казачьи станицы и поселки и крестьянскія селенія расположены преимущественно въ трехъ мѣстностяхъ: а) въ сѣверной части Омскаго и Петропавловскаго уѣздовъ; б) въ центральной, наиболѣе удобной по своимъ природнымъ условіямъ, части Кокчетавскаго уѣзда и в) въ сѣверныхъ частяхъ Атбасарскаго и Акмолинскаго у.у., въ бассейнѣ р. Ишима.

Населенность этихъ мѣстностей представляется въ нижеслѣдующей таблицѣ:

Города	Число душъ		Уѣзды	К А З А К И				К Р Е С Т Ъ Я Н Е			
				сколько		число душъ		сколько		число душъ	
	муж.	жен.		ста- ницъ	посел- ковъ	муж.	жен.	воло- стей	селе- ній	муж.	жен.
Омскъ	28.261	24.789	Омскій	3	25	14.120	13.390	4	35	7.274	6.637
Петропавлов.	10.966	10.783	Петропавлов.	6	46	21.946	20.995	13	43	21.146	19.174
Кокчетавъ	3.069	2.875	Кокчетавскій	8	15	16.058	15.177	9	60	32.495	30.689

Атбасарь	1.377	1.248	Атбасарскій	1	1	—	—	3	17	7.508	6.902
Акмолинскъ	4.610	4.148	Акмолинскій	1	1	—	—	7	45	14.610	13.655
Итого	48.284	43.843	Итого	19	89	52.124	49.562	36	198	83.033	77.057

Примѣанія: 1. Въ числѣ городскихъ жителей показаны и жители пригородныхъ казачьихъ станицъ, входящихъ въ составъ соименныхъ городовъ.

2. Въ казачьи станицы Петропавловскаго и Омскаго у.у. вошла и линія Запад.-Сибирской желѣзной дороги, проходящая по территоріи Сибирскаго казачьяго войска, на которой было: въ Омскомъ у. 1470 муж. и 1166 жен. и въ Петропавловскомъ у. 840 муж. и 667 жен.

3. Казаки Атбасарской и Акмолинской станицъ показаны въ числѣ городского населенія.

4. Кромѣ сего, на войсковыхъ и офицерскихъ участкахъ, а также на юртовыхъ казачьихъ земляхъ, въ послѣднее время поселились отдѣльными хуторами, на правахъ арендаторовъ, крестьяне и колонисты, прибывшіе изъ Европейской Россіи и смежныхъ губерній. Число этихъ хуторянъ въ 1900 г. было: въ Омскомъ у. 655 сем. (2.486 м. и 2.326 ж.), въ Петропавловскомъ у. 327 сем. (1.010 м. и 979 ж.) и въ Кокчетавскомъ у. 183 сем. (552 м. и 515 ж.), а всего 1.165 сем. (4.048 муж. и 3.820 жен.).

Въ общемъ числѣ осѣдлаго населенія городскіе жители составляютъ 25,5%, казаки—28,1% и крестьяне—около 46,4%.

Сравнительно съ предшествовавшимъ годомъ, численность осѣдлаго населенія области увеличилась на 38.756 душъ, въ томъ числѣ крестьянскаго на 25.666 д. (20%).

Казаки—первые военные колонизаторы киргизской степи—до послѣдняго времени составляли преобладающій элементъ въ осѣдломъ земледѣльческомъ населеніи уѣздовъ. Сибирское казачье войско является однимъ изъ крупныхъ землевладѣльцевъ въ области. Ему принадлежать: а) станичныя (или «юртовые») земли, находящіяся въ общественномъ пользованіи станицъ и поселковъ, и б) т. наз. «войсковыя» запасныя, предназначенныя какъ для отвода станицамъ дополнительныхъ надѣловъ, такъ и для выдѣла земельныхъ участковъ въ потомственную собственность казачьимъ офицерамъ и войсковымъ чиновникамъ. Территорія Сибирскаго казачьяго войска, въ предѣлахъ Акмолинской области, составляетъ 24.513,4 кв. в., или 2.549.500 дес., изъ коихъ 1.974.937 дес. приходится на Петропавловскій и Омскій у.у. Здѣсь казаками занята почти $\frac{1}{5}$ часть уѣздной территоріи и земли ихъ тянутся непрерывной полосой, шириною въ 25--30 верстъ, вдоль сѣверной и сѣверо-восточной границы области, начиная отъ станицы Звѣриноголовской (Оренбургской губ.) до г. Омска, на протяженіи 572 вер. (т. наз. «прѣсногорьковская» линія), и далѣе по Иртышу до границы съ Семипалатинскою обл., на протяженіи 170 вер. (иртышская линія). Если раздѣлить это пространство на число казачьихъ семействъ, то на каждое изъ нихъ придется болѣе 200 дес.; нормальный-же надѣлъ у казаковъ установленъ по 30 дес. на душу. Столь широкое землевладѣніе казаковъ въ названныхъ уѣздахъ объясняется тѣмъ, что въ числѣ казачьихъ земель, кромѣ юртовыхъ и войсковыхъ, значится здѣсь еще «десятиверстное» пространство*).

Крестьяне занимаютъ пока небольшое пространство, сравнительно съ общою площадью области. Имъ отводятся въ постоянное владѣніе земли (по 15 дес. удоб. на каждую душу м. п.) изъ территорій, находящейся въ пользованіи киргизъ.

Кромѣ казаковъ и крестьянъ, въ составъ уѣзднаго населенія входятъ *киргизы*, которые, по своему этнографическому и культурно-экономическому складу, составляютъ совершенно отдѣльную группу областного населенія, съ особенными основаніями ихъ хозяйственнаго быта.

* Подъ именемъ «десятиверстнаго» пространства разумѣется нейтральная полоса земли, шириною въ 10 верстъ, установленная въ 1765 г., по распоряженію Командира Сибирскихъ войскъ, Генералъ-Поручика Шпрингера, на протяженіи Ишимской степи и вдоль Иртыша со стороны киргизской степи, «для огражденія русской границы отъ вторженія киргизскихъ ордъ». Въ 1839 г., по распоряженію Командира Отдѣльнаго Сибирскаго корпуса, князя Горчакова, означенная полоса была отмежевана отъ киргизской степи, а въ 1857 году, согласно Высочайше утвержденнаго положенія Военнаго Совѣта о земельномъ надѣлѣ казачьихъ полковъ, она, впрямь до дополнительнаго надѣла казачьихъ станицъ и поселковъ, была предоставлена во временное пользованіе казакамъ.—Общая площадь казачьихъ земель въ Омскомъ и Петропавловскомъ у.у., какъ сказано выше, опредѣлена въ 1.974.937 дес., изъ коихъ 1.208.833 дес. (или болѣе $61\frac{1}{2}\%$) значатся въ «юртовыхъ» надѣлахъ, 130.774 дес. (или $6,6\frac{1}{2}\%$)—въ войсковыхъ запасахъ, 333.933 дес. (или $16,7\frac{1}{2}\%$)—въ 10-верстной полосѣ и 296.600 дес. (или $15\frac{1}{2}\%$)—въ надѣлахъ казачьихъ офицеровъ и чиновниковъ.

Киргизы, или правильнѣе «киргизъ-кайсаки» (остатки тѣхъ тюрко-монгольскихъ ордъ, которыя, подъ предводительствомъ хановъ, производили нѣкогда нашествія на культурныя страны передней Азіи и восточной Европы), съ давнихъ поръ кочуютъ на обширныхъ равнинахъ туранской низменности. Большую часть года, начиная съ первой весенней оттепели вплоть до глубокой осени, они проводятъ на открытой степи или въ горахъ, въ легкой переносной палаткѣ (*юрта*), перекочевывая съ своими стадами по извѣстному, родовымъ обычаемъ установленному, направленію («*джайлау*» или лѣтовки), и только на зиму останавливаются въ наиболѣе удобныхъ и защищенныхъ отъ холода и снѣжныхъ бурановъ мѣстахъ («*кстау*» или зимовки). Полукочевой бытъ киргизъ обусловливается самою природою степныхъ областей: большая часть ихъ территоріи состоитъ изъ обширныхъ песчано-глинисто-солонцеватыхъ пространствъ, которыя, по почвеннымъ и климатическимъ условіямъ, пригодны болѣе для скотоводства, нежели для хлѣбопашества, и только киргизы могутъ утилизировать ихъ табуннымъ скотоводствомъ, благодаря своимъ постояннымъ перекочевкамъ съ одного мѣста на другое. Послѣ обширныхъ травянныхъ степей, составляющихъ одно изъ необходимыхъ условій веденія кочевого табуннаго скотоводства, для киргизъ имѣютъ существенное значеніе ихъ зимовья стойбища, на которыхъ они проводятъ половину года. Мѣста для зимовокъ киргизы выбираютъ съ особеннымъ вниманіемъ и обнаруживаютъ при этомъ большую наблюдательность и смѣливость. Первымъ дѣломъ у нихъ является вопросъ о зимнемъ продовольствіи скота, почему и предпочитаютъ мѣстности, гдѣ имѣются травы и естественная защита отъ снѣжныхъ бурановъ, какъ напр.: подножія горъ, опушки лѣса, камышевыя заросли по берегамъ рѣкъ и озеръ, или просто рѣчныя долины, защищенныя крутоярами, и т. п. *). Имѣя весьма цѣнное значеніе въ хозяйственно-бытовомъ отношеніи (лѣсъ, сѣнокосы, черноземная хлѣбопашатная земля и пр.), зимовья стойбища являются ядромъ киргизскаго землевладѣнія и пользованія, и устройство постоянныхъ зимовокъ представляется первымъ шагомъ на пути перехода кочевниковъ къ осѣлости.

Киргизы, населяющіе область, принадлежатъ къ т.-наз. «средней» ордѣ и дѣлятся на извѣстные роды и отдѣленія. Въ административномъ отношеніи, по волостямъ, они раздѣляются на аулы, но это официальное дѣленіе не вполне соответствуетъ поземельному распредѣленію киргизъ, такъ какъ нерѣдко случается, что кибитковладѣльцы одного и того-же аула живутъ въ разныхъ концахъ волости. Въ дѣйствительности, киргизы живутъ отдѣльными группами, въ нѣсколько семействъ (кибитокъ) каждая, и эти группы также носятъ названіе ауловъ, съ наименованіемъ главы семьи, обыкновенно самага зажиточнаго въ этой группѣ киргиза. Въ большинствѣ случаевъ каждый болѣе или менѣе состоятельный киргизъ имѣетъ свой собственный ауль, въ составъ котораго входятъ нѣсколько родственныхъ семействъ, менѣе его достаточныхъ; нерѣдко сюда-же примыкаютъ т. наз. «джатаки», или обѣднѣвшіе киргизы, въ качествѣ работниковъ и пастуховъ. Подобныя *аулы*, въ отличіе отъ административныхъ, обозначаемыхъ № №, можно назвать *родовыми*.

Численность и распредѣленіе киргизскаго населенія по территоріи области представляются въ нижеслѣдующей таблицѣ:

У ъ з д ы	Площадь киргизской территоріи	Число административно-хозяйственныхъ единицъ			Численность населенія		На 1 киб. кв. в.
		волостей	аулов.	кибитокъ	м. п.	ж. п.	
Омскій	31.620,6	5	37	7.526	24.666	21.585	4,2
Петропавловскій	45.250,6	8	69	12.159	36.802	31.409	3,7

*) Для зимовки мелкаго скота считаются наиболѣе благоприятными тѣ возвышенныя мѣста, гдѣ при обычныхъ въ степи вѣтрахъ, снѣгъ сдувается и на почвѣ обнажается сохранившаяся трава.

Кокчетавскій	53.372,7	8	69	13.405	40.950	34.681	4,0
Атбасарскій	218.756,3*)	12	68	14.129	39.050	35.102	4,9
Акмолинскій		22	167	30.371	95.737	82.242	
Итого	359.000,2	55	410	77.590	237.205	205.019	4,7

Примѣчаніе: Площадь киргизской территоріи опредѣлена такъ: изъ общей площади уѣздовъ вычтены: а) земли Сибирскаго казачьяго войска и б) земли,—какъ отмежеванныя уже для существующихъ крестьянскихъ селеній, такъ и проектированныя для будущихъ поселеній.

*) За исключеніемъ пространства Голодной степи (около 88.000 кв. в.).

Изъ этой таблицы видно, что въ двухъ южныхъ уѣздахъ области приходится болѣе ½ всего числа кибитокъ и на каждую кибитку—наибольшее число квадр. верстъ, а потому здѣсь,—въ удаленіи отъ осѣдло-русскихъ пунктовъ, среди приволья степного пространства, киргизы сохранили еще въ неприкосновенности свою самобытность.

Сравнительно съ предшествовавшимъ годомъ, численность кочевого населенія области увеличилась на 6.805 душъ (или на 1,5%).

II. Колонизація киргизской степи.

Колонизація киргизской степи въ Акмолинской области началась только со второй половины минувшаго столѣтія, когда, по возведеніи при р. Ишимѣ въ 1752 г. крѣпости Св. Петра и Павла (нынѣ г. Петропавловскъ), по сѣверной и сѣверо-восточной окраинѣ степи, на протяженіи 720 верстъ, былъ устроенъ рядъ крѣпостей, форпостовъ и редутовъ для соединенія Омской крѣпости (основ. въ 1716 г.) на западѣ—съ Оренбургскою линіей военныхъ поселеній и на юго-востокѣ по р. Иртышу—съ Семипалатинскою крѣпостью (основ. въ 1717 г.). Подъ охраною этой укрѣпленной линіи русскіе постепенно углублялись внутрь киргизской степи, гдѣ и занимали наиболѣе удобныя мѣста. Въ 1824 году былъ открытъ для заселенія Кокчетавскій округъ, въ 1832 г. Акмолинскій и въ 1839 г. Атбасарскій. Для образованія степныхъ поселеній, въ 1849—50 г.г., были вызваны малороссійскіе казаки и крестьяне Оренбургской и Саратовской губ., въ числѣ 3.852 д., которые, водворившись на лучшихъ земледѣльческихъ участкахъ Кокчетавскаго уѣзда, образовали здѣсь богатые и многолюдныя станицы и положили тѣмъ основаніе для колонизаціи киргизской степи. Въ Акмолинскомъ-же и Атбасарскомъ у.у. въ то время были образованы только двѣ казачьи станицы.

Ко времени учрежденія Акмолинской области въ нынѣшнемъ ея территориальномъ составѣ (по Высочайше утвержд. Полож. 21 октября 1868 г.), населеніе области состояло изъ 375.370 душъ обоого пола, въ томъ числѣ осѣдлаго 101.910 д.

По уѣздамъ области, осѣдлое населеніе распредѣлялось тогда слѣдующимъ образомъ:

У ъ з д ы	Число населенныхъ мѣстъ			Численность населенія			
	городовъ	селеній		въ городахъ	въ селеніяхъ		всего
		казач.	крестьян.		казачьихъ	крестьян.	
Омскій	1	27	—	28.505	13.683	—	42.188
Петропавловскій	1	44	—	9.604	25.829	—	35.433

Кокчетавскій	1	15	—	1.685	16.593	—	18.278
Атбасарскій	1	1	—	939	—	—	939
Акмолинскій	1	1	—	5.072	—	—	5.072
Итого	5	88	—	45.805	56.105	—	101.910

Примѣчаніе: Жители казач. стан. Атбасарскаго и Акмолинскаго у.у. показаны въ городахъ.

Изъ сопоставленія этой таблицы съ таковою же современною (на стр. 2—3) видно, что 31 годъ тому назадъ число городскихъ и казачьихъ поселеній было такое-же, какъ и теперь, крестьянскихъ-же селеній не было ни одного*). За означенный періодъ времени численность осѣдлаго населенія области увеличилась на 259.860 д. (или въ 2½ раза), въ томъ числѣ:

У ъ з д ы	въ городахъ		въ казач. стан.		въ крестьян. сел.	
	всего прибыло	%	всего прибыло	%	всего прибыло	%
Омскій - - - - -	24.545	86	13.827	81	18.723	—
Петропавловскій - - - - -	12.145	126,5	17.112	60,5	42.309	—
Кокчетавскій - - - - -	4.259	250	14.649	90,3	64.251	—
Атбасарскій - - - - -	1.686	187	—	—	14.410	—
Акмолинскій - - - - -	3.686	73,6	—	—	28.261	—
Итого - - - - -	45.953 (17,6%)	100	45.581 (17,5%)	81,4	167.954 (64,9%)	—

Примѣчанія: 1. Жители казач. стан. Атбасарскаго и Акмолинскаго у.у. показаны въ городахъ.

2. Въ число душъ крестьянскихъ селеній вошли и тѣ крестьяне и колонисты, которые проживаютъ хуторами, въ качествѣ арендаторовъ, на войсковыхъ земляхъ (см. 4 прим. въ табл. на 3 стр.).

Изъ этой таблицы видно, что осѣдлое населеніе области увеличилось главнымъ образомъ на счетъ крестьянъ-переселенцевъ; затѣмъ слѣдуютъ города — Петропавловскъ и Омскъ, населеніе коихъ возросло слишкомъ на 36.000 д.; что-же касается казачьяго населенія, то въ общемъ оно имѣло слабый приростъ: наибольшій сравнительно % его увеличенія (около 3% въ годъ) замѣчается въ Кокчетавскомъ у., обладающемъ лучшими природными условіями, а наименьшій (2% въ годъ)—въ Петропавловскомъ; Омскій у. занимаетъ въ этомъ отношеніи средину. Изъ общей прибыли осѣдлаго населенія области—259.860 д. на Кокчетавскій у. приходится болѣе 83.000 д., или около 32%,—что и указываетъ на особенное значеніе этого уѣзда въ отношеніи колонизаціи Акмолинской области; затѣмъ слѣдуетъ Петропавловскій у., въ которомъ въ 1895—96 г.г. было водворено значительное число крестьянъ-переселенцевъ на вновь образованныхъ участкахъ.

13-го іюля 1889 г. состоялось Высочайше утвержденное мнѣніе Государственнаго Совѣта, по которому территория Акмолинской области включена въ число мѣстностей, куда разрѣшается добровольное переселеніе крестьянъ на свободные участки казенной земли. Со времени опубликованія этого закона переселенческое

*) Съ конца 50-хъ годовъ, въ предѣлахъ области не возникло ни одного новаго казачьяго поселенія, и роль колонизаторовъ перешла отъ казаковъ къ крестьянамъ. Только съ 1897 г., близъ желѣзнодорожной станціи „Омскъ“, образовался новый казачій поселокъ (изъ казаковъ Омской станицы)—т. наз. „Атаманскій хуторъ“, который въ настоящее время представляетъ изъ себя небольшой, довольно оживленный городокъ: въ немъ имѣется уже 573 двора и 1515 жит.; существуютъ гостиницы, магазины, ремесленные заведенія и т. п.; часть земли отдается въ долгосрочную аренду подъ паровые (масляныхъ красокъ и мукомольный) заводы; отведено мѣсто подъ церковь и школу.

движеніе въ область значительно увеличилось, а именно: къ началу 1889 г. крестьянскихъ селеній въ области было 19-ть и численность ихъ населенія составляла 8.352 д. обоого пола; къ концу-же этого года всѣхъ селеній было уже 24, а численность ихъ населенія возрасла до 11.740 душъ. Особенно великъ былъ наплывъ переселенцевъ въ Акмолинскую область лѣтомъ 1890 г., когда въ теченіе одного мая мѣсяца черезъ г. Оренбургъ прослѣдовало въ область 905 сем. (въ числѣ 5.326 д.), преимущественно изъ Самарской губ. (810 сем.). Направлялись переселенцы какъ по Оренбургскому почтовому тракту въ Петропавловскій уѣздъ, такъ и прямымъ путемъ, чрезъ Тургайскую область, на р. Ишимъ, въ предѣлы Кокчетавскаго уѣзда. Къ осени этого года, въ Акмолинской области скопилось болѣе 15.000 душъ крестьянъ (изъ 32 губерній Европейской Россіи), которые безвыходностью своего положенія обратили на себя вниманіе администраціи, и для водворенія ихъ, по распоряженію г. Главнаго Начальника края, были отведены 12-ть участковъ изъ свободныхъ киргизскихъ земель: 2 — въ Петропавловскомъ у., 9 — въ Кокчетавскомъ и 1 — въ Атбасарскомъ.

Съ проведеніемъ Западно-Сибирской желѣзной дороги, колонизація степи, войдя въ планъ постепеннаго заселенія участковъ вдоль желѣзнодорожной линіи, приняла болѣе правильный ходъ, такъ какъ переселенцамъ стали отводиться заранѣе приготовленные участки.

На основаніи Высочайше утвержденнаго въ 4-й день марта 1893 г. Положенія Комитета Сибирской желѣзной дороги, для Акмолинской области была сформирована особая временная межевая партія для приведенія въ извѣстность вдоль линіи желѣзной дороги (въ 100-верстной полосѣ), въ Петропавловскомъ и Омскомъ у.у., свободныхъ казенныхъ земель и для образованія изъ нихъ переселенческихъ и запасныхъ участковъ, согласно временныхъ правилъ, Высочайше утвержденныхъ 13-го іюня 1893 г. Въ 1893 — 96 г.г. означенною партіей было запроектировано:

Въ уѣздахъ:	Число участковъ:	На сколько душъ:
Омскомъ - - - -	26	5 597
Петропавловскомъ - - -	38 перес. и 6 зап.	19.429
Кокчетавскомъ - - -	17	9.347
Атбасарскомъ - - -	2	975
Акмолинскомъ - - -	13	4.787

Въ цѣляхъ болѣе правильной постановки дѣла колонизаціи акмолинской степи и опредѣленія участковъ на территоріи киргизскихъ кочевковъ, пригодныхъ для водворенія крестьянъ, съ весны 1876 г., по распоряженію Министерства Земледѣлія и Государственныхъ Имуществъ, особая партія статистиковъ приступила къ систематическому изслѣдованію киргизской степи какъ съ естественно-исторической, такъ и, въ особенности, сельско-хозяйственной точки зрѣнія. Изслѣдованіе это должно было отвѣтить на слѣдующіе вопросы и задачи:

а) топографическое описаніе мѣстностей и изслѣдованіе ихъ въ гидро-графическомъ, гео-ботаническомъ и агрономическомъ отношеніяхъ — для опредѣленія различныхъ типовъ и производительности угодій, какъ чисто-скотоводческихъ, пригодныхъ для кочеванія въ разное время года, такъ и земледѣльческихъ, пригодныхъ для сельскохозяйственной культуры;

б) изученіе условій землевладѣнія киргизъ (личнаго, аульно-родоваго и общеволостнаго), а также условій и приемовъ кочеваго хозяйства, указывая на дѣйствительные размѣры киргизскаго землепользованія, въ соотвѣтствіи съ количествомъ скота, можетъ служить основаніемъ для рѣшенія вопроса объ урегулированіи означеннаго землепользованія;

и в) опредѣленіе средняго бюджета киргизскаго скотоводческаго хозяйства путемъ по-кибиточнаго исчисленія какъ наличнаго скотоводства и дѣйствительныхъ размѣровъ пастбищныхъ мѣстъ, такъ и того количества скота, какое необходимо для обезпеченія потребностей киргизской родовой семьи, можетъ служить основаніемъ для опредѣленія *нормы* киргизскаго землевладѣнія и землепользованія, безъ чего немыслимо правильное разрѣшеніе вопроса о наличности, въ пользованіи киргизъ каждой данной мѣстности, избытковъ земли, могущихъ быть изъятыми въ переселенческіе участки, безъ излишняго стѣсненія киргизъ вообще и безъ полнаго разоренія отдѣльныхъ родовыхъ и хозяйственныхъ единицъ.

Работы статистиковъ велись по слѣдующему плану: прежде всего, по изслѣдованіи степи со стороны топографіи, почвы, растительности, орошенія и пр., опредѣлялись т. н. «естественно-историческіе районы», заключающіе въ себѣ различные типы угодій,—какъ зимовочныя мѣста киргизъ (*кстау*) съ пашнями, сѣнокосами и пр., такъ и лѣтнія кочевки ихъ (*джайлау*) и временныя осеннія стоянки (*кузеу*). Затѣмъ, эти районы распредѣлялись на группы общинно-аульнаго землевладѣнія и землепользованія, при чемъ составлялся списокъ родовыхъ хозяйственныхъ ауловъ *призимовочныхъ* угодій, съ указаніемъ числа кибитковладѣльцевъ и количества скота въ каждомъ аулѣ: кромѣ того, собирались свѣдѣнія о хлѣбопашествѣ, сѣнокосеніи, способѣ и времени использованія пастбищъ и др. предметахъ киргизскаго быта. Изъ сопоставленія хозяйственно-статистическихъ данныхъ въ различныхъ общинно-аульныхъ группахъ были выведены: среднее (нормальное) количество скота на 1 хозяйственную единицу (кибитку) и средняя площадь угодій, необходимая для прокормленія этого количества скота. Наконецъ, по опредѣленіи границъ и площадей общинно-аульнаго землевладѣнія и пользованія и по вычисленіи площади земли, необходимой для веденія хозяйства, по нормальному количеству скота,—изъ всѣхъ земельныхъ угодій опредѣлялся тотъ излишекъ, который можетъ быть отведенъ подъ переселенческіе участки.

На основаніи этихъ данныхъ и согласно распоряженія Министерства Земледѣлія и Государственныхъ Имуществъ, заготовленіе и образованіе переселенческихъ и запасныхъ участковъ производится двумя временными межевыми партіями въ тѣхъ именно районахъ области (преимущественно въ Акмолинскомъ у.), гдѣ имѣются земли, излишнія сверхъ необходимыхъ для обезпеченія хозяйственнаго быта мѣстнаго кочевого населенія; при выдѣлѣ излишнихъ земель въ переселенческіе участки, въ пользованіи киргизъ сохраняются всѣ земли, занимаемыя ихъ зимними стойбищами и, расположенными по близости ихъ, защитными рощами и зимними пастбищами, а также сѣнокосные участки и обработанныя пашни.

Лѣтомъ 1897—99 г.г. вышеозначенными межевыми партіями вновь образованы переселенческіе участки: въ Петропавловскомъ у.—5 (на 2.181 д.), Кокчетавскомъ—24 (на 9.467 д.), Атбасарскомъ—3 (на 1.799 д.) и Акмолинскомъ—25 перес. (на 11.795 д.) и 5 запас. (на 1.805 д.). Въ 1900 г. было образовано: въ Омскомъ у.—9 (на 2.544 д.), Кокчетавскомъ—1 перес. (на 386 д.) и 7 дворян. (на 2.342 д.), Атбасарскомъ—5 (на 3.431 д.) и Акмолинскомъ—3 перес. (на 735 д.) и 1 дворян. (на 62 д.), а всего въ области съ 1893 г. образовано 194 участка на 77.837 душъ муж. п.

За послѣдніе пять лѣтъ крестьянская колонизація выразилась слѣдующими цифрами:

годы:	число селеній:	число душъ:
1896	132	99.399
1897	134	113.249
1898	138	122.311
1899	150	134.424
1900	200	160.090

Въ общественно-административномъ отношеніи, по волостямъ, крестьянскія селенія находятся въ завѣдываніи 10-ти чиновниковъ по крестьянскимъ дѣламъ (на основаніи Высочайше утвержденного 10-го марта 1897 года мѣншія Государственнаго Совѣта) и, по уѣздамъ области и участкамъ, распредѣляются слѣдующимъ образомъ:

У ъ з д ы	Кре- стьянск. участки	Ч И С Л О				
		волостей	селеній	семей	мужчинъ	женщ.
Омскій - - - -	I	4	35	2.382	7.274	6.637
Петроавловскій - - -	I	5	15	2.613	8.479	7.814
	II	4	13	2.239	7.442	6.592
	III	4	15	1.515	5.225	4.768
Кокчетавскій - - -	I	3	16	1.933	6.673	6.239
	II	4	20 ²²	4.192	14.479	13.374
	III	2	22	3.404	11.343	11.076
Атбасарскій - - -	I	3	17	1.974	7.508	6.902
Акмолинскій - - -	I	4	20	1.678	6.204	5.746
	II	3	25	2.296	8.406	7.909
И т о г о - -	10	36	208	24.226	83.033	77.057

Изъ числа крестьянъ, поселившихся въ области, наибольшій % (до 30) дала губ. Пермская; за нею слѣдуютъ: Тобольская, Самарская, Саратовская, Оренбургская, Курская, Воронежская, Орловская и Тамбовская. Въ послѣднее время начали прибывать въ область въ довольно значительномъ числѣ малороссы Полтавской губ. и нѣмецкіе колонисты Саратовской и Самарской губ. *Пермскіе* и *Тобольскіе* крестьяне, какъ ближайшіе сосѣди, преобладаютъ въ селеніяхъ Петроавловскаго и Кокчетавскаго у.у., гдѣ они составляютъ около 50%. Въ Атбасарскій и Акмолинскій у.у., въ виду ихъ совершенно степного характера, направляются переселенцы главнымъ образомъ изъ степныхъ-же губерній Имперіи— Самарской, Воронежской, Харьковской, Донской обл. и др. Переселенцы эти привыкли обращаться безъ лѣса и, умѣя вести хорошо степное земледѣльческое хозяйство, представляютъ для колонизаціи края вполнѣ надежный и наиболѣе желательный контингентъ.

По приходѣ на избранный участокъ земли главнѣйшей заботой водворяющихся крестьянъ является устройство жилищъ. На первое время они довольствуются шалашами, а къ осени строятъ или дерновыя землянки, или-же— болѣе состоятельные— деревянные избы, покупая обыкновенно готовые срубы и старыя избы у старожиловъ на деньги или въ долгъ до полученія правительственной ссуды на домообзаводство. По недостатку времени на вырубку лѣса (особенно изъ дальнихъ дачъ), отпускаемаго крестьянамъ на постройку избы, а также по неимѣнію перевозочныхъ средствъ (лошадей и телегъ) на вывозку лѣса, повселы не въ состояніи въ первое же лѣто построить себѣ избы. Для облегченія переселенцамъ возможности получать лѣсной матеріалъ для постройки жилищъ, администрація озабочена устройствомъ лѣсныхъ складовъ вблизи поселеній, а такъ какъ многія поселенія устраиваются въ мѣстахъ или совершенно безлѣсныхъ, или удаленныхъ отъ лѣсныхъ дачъ на 100—150 вер., то въ такихъ мѣстахъ рекомендуется постройка домовъ изъ саманнаго кирпича. Вообще, при недостаточности въ степи лѣсовъ, распространеніе саманныхъ построекъ признается весьма желательнымъ, тѣмъ болѣе, что за ними имѣются такія преимущества, какъ-то: теплота, прочность и безопасность въ пожарномъ отношеніи. Второй заботой переселенцевъ является заведеніе необходимаго для обработки земли живого и мертваго инвентаря (скотъ и земледѣльческія орудія*). Нѣкоторые переселенцы

*) Поднятіе залоговъ и распахка дѣвственной почвы на вновь водворенныхъ участкахъ требуютъ отъ крестьянъ большой затраты рабочей силы и примѣненія болѣе усовершенствованныхъ земледѣльческихъ орудій.

(немногіе, впрочемъ) изъ малороссійскихъ губерній, слѣдующіе не по желѣзной дорогѣ, обыкновенно приводятъ съ собой лошадей и быковъ, а также привозятъ и плуги. Прочіе же покупаютъ на мѣстѣ лошадей по 25—30 р. и быковъ, по 20—25 р., или-же нанимаютъ у киргизъ подъ «жиръ» (*маинъ*), т.-е. въ пользова-ніе, съ обязательствомъ обработки для киргизъ извѣстнаго количества земли.

При водвореніи переселенцевъ, для первоначальнаго устройства—домообзаводства и заведенія хозяйства, имъ производится денежныя ссуды изъ фонда вспомо-гательныхъ предпріятій Сибирской желѣзной дороги. Въ 1900 г. изъ означеннаго источника было отпущено по уѣздамъ:

	руб.	коп.
Омскому - - -	75.776	93
Петропавловскому - -	34.788	60
Кокчетавскому - -	103.723	—
Атбасарскому - -	18.602	—
Акмолинскому - -	172.233	46
А в с е г о	- 405.123	99

Если опредѣлить среднюю норму благосостоянія крестьянской земледѣльче-ской семьи въ 4—6 головъ крупнаго скота (лошадей и рогатаго) и въ 2—3 десятины запашки, то, судя по относительному количеству рабочаго скота у кре-стьянскихъ семей и размѣру производимой ими запашки хлѣбовъ, старожилы во всѣхъ уѣздахъ области, кромѣ Акмолинскаго, въ большинствѣ ведутъ свое хозяйство самостоятельно, скотомъ обеспечены и запашки производятъ въ размѣрѣ, вполне обеспечивающемъ ихъ продовольственныя нужды. Что-же касается новоселовъ, то, при недостаткѣ сельско-хозяйственнаго инвентаря (скота, орудій) и сѣмянъ, лишь немногія семьи могутъ вести самостоятельно небольшое хозяйство, большинство-же ведетъ его супрягой (т.-е. въ складчину, товариществомъ, помощью, исполу и пр.).

Успѣшность крестьянской колонизаціи въ киргизской степи, сравнительно съ сосѣдними губерніями Сибири, во многомъ зависитъ отъ особенныхъ условій, въ которыя бывають поставлены здѣсь новоселы при началѣ своего водворенія. При-бывъ на новыя мѣста въ большинствѣ съ ограниченными средствами, переселенцы должны сразу осѣсть въ глуши безлюдной степи, среди инородцевъ кочевниковъ, а потому сколько-нибудь сносное устройство ихъ, въ теченіе 2—3-хъ лѣтъ, тре-буетъ значительной правительственной помощи на домообзаводство, покупку скота, продовольствіе, обмененіе полей и пр. Производятъ посѣвъ въ первое лѣто толь-ко тѣ, которые прибыли на участокъ до начала весны и имѣли возможность снять у старожиловъ приготовленную землю; на второй-же годъ сѣется уже большин-ство и урожай этого года весьма важенъ: при хорошемъ урожаѣ переселенецъ можетъ сразу встать на ноги и укрѣпиться духомъ, — при плохомъ-же ему при-ходится голодать и вторую зиму. Въ такомъ именно положеніи оказались въ по-слѣднее время большинство изъ вновь образованныхъ въ области поселковъ, кото-рымъ и была произведена ссуда изъ фонда вспомогательныхъ предпріятій Сибир-ской желѣзной дороги.

Кромѣ неустройства домохозяйства, многія селенія Омскаго и Петропав-ловскаго у.у. испытываютъ недостатокъ годной питьевой воды. При совершенномъ почти отсутствіи проточныхъ водъ*), большинство крестьянскихъ участковъ распо-ложено здѣсь или при озерахъ, или-же въ такой мѣстности, гдѣ вовсе нѣтъ по-верхностныхъ водъ и гдѣ самыя участки только въ томъ случаѣ могутъ быть

*) Въ Петропавловскомъ уѣздѣ единственная р. Ишимъ протекаетъ *внѣ* территоріи Сибир-скаго казачьяго войска на протяженіи только 50 верстъ, и здѣсь расположено 6 крестьянскихъ селеній; въ Омскомъ-же уѣздѣ единственная р. Иртышъ протекаетъ *исключительно* по казачьей территоріи.

признаны годными для водворенія, если въ колодцахъ окажется вода въ достаточномъ количествѣ и хорошаго качества. Многія озера, при которыхъ расположены поселки, хотя и имѣютъ хорошую прѣсную воду, но ея оказывается далеко недостаточно, потому, что озера эти пополняются не постоянными ключами, а атмосферными осадками, которые въ степной мѣстности вообще незначительны и крайне измѣнчивы, а слѣдовательно и не могутъ доставлять озерамъ всегда достаточное количество влаги. А такъ какъ мѣстная топографія имѣетъ равнинный характеръ, то и самыя озера, заключааясь въ плоскихъ берегахъ, имѣютъ незначительную глубину (1—2½ арш.) сравнительно съ площадью испаряющей поверхности, почему одни озера зимой совершенно промерзаютъ, а другія къ концу лѣта совершенно высыхаютъ и покрываются травой. Въ Омскомъ и Петропавловскомъ у.у. хотя и встрѣчаются большія и глубокія озера, но вода въ нихъ большею частью соленая, или даже горько-соленая. Являясь, такимъ образомъ, необходимость во многихъ участкахъ приступить немедленно къ устройству колодцевъ. На это обстоятельство и было обращено вниманіе администраціи: одновременно съ заселеніемъ участковъ, особо командированная партія гидро-техниковъ приступила къ изслѣдованію водоносности участковъ и ихъ обводненію. Для полнаго удовлетворенія потребности переселенцевъ въ водѣ, мѣстная администрація признаетъ необходимымъ устроить такое количество колодцевъ, чтобы одинъ колодецъ приходился по крайней мѣрѣ на 15 дворовъ. Въ теченіи 1897 и 1898 г.г. означенною выше партіей производились гидро-техническія изслѣдованія и устраивались колодцы въ различныхъ селеніяхъ Омскаго, Петропавловскаго, Кокчетавскаго и Атбасарскаго у.у. Къ сожалѣнію, не вездѣ работы гидро-техниковъ увѣнчались успѣхомъ: въ однихъ селеніяхъ хотя и были вырыты колодцы (глубиною отъ 40 до 60 фут.), съ прѣсною водою, но воды въ нихъ оказалось мало и съ наступленіемъ морозовъ она исчезала; въ другихъ же ни одна изъ буровыхъ скважинъ не дала воды, а въ третьихъ буровыя скважины или не дали хорошей воды, или же дали воду горько-соленую, для употребленія негодную и для здоровья вредную*). Но одни колодцы не могутъ быть признаны вполне совершеннымъ и устойчивымъ способомъ водоснабженія поселковъ, а посему часть суммы, отпускаемой на устройство колодцевъ, была употреблена на веденіе гидро-техническихъ работъ, направленныхъ къ накопленію и сбереженію зимнихъ атмосферныхъ осадковъ (устройство т. н. «снѣжниковъ»), а также къ собиранію водъ поверхностныхъ, главнымъ образомъ тѣхъ, которыя при таяніи снѣговъ остаются въ замкнутыхъ лощинахъ и углубленіяхъ, не достигая главныхъ водныхъ вмѣстителей, и въ направленіи этихъ водъ, путемъ водосборныхъ канавъ, въ означенныя вмѣстителища. Въ виду-же замѣченнаго въ послѣдніе годы особенно быстрогo усыхания прѣсныхъ озеръ, признается необходимымъ вести и другія работы для уменьшенія площади, испаряющей поверхности озеръ, увеличенія ихъ глубины (посредствомъ устройства береговыхъ дамбъ) и пр.

III. Земледѣліе и скотоводство, какъ главнѣйшіе источники благосостоянія мѣстнаго населенія.

Вѣками сложившееся культурное различіе между осѣдлымъ и кочевымъ населеніемъ области выражается существеннымъ образомъ и въ различіи источниковъ его матеріальнаго благосостоянія. Для осѣдлаго (сельскаго) населенія главнымъ занятіемъ служитъ земледѣліе, требующее въ извѣстный періодъ времени постояннаго и напряженнаго труда; для кочевниковъ-же (киргизъ) таковымъ занятіемъ служитъ скотоводство, которое, въ его первобытномъ видѣ (табунное), не требуетъ со стороны человѣка особаго труда, кромѣ надзора и охраны стадъ отъ хищниковъ.

*) Въ этихъ селеніяхъ, довольно многолюдныхъ, жители вынуждены добывать воду изъ неглубокихъ ямъ, вырытыхъ около болотъ.

По численному преобладанію кочевыхъ киргизъ-скотоводовъ, не превычныхъ къ тяжелому земледѣльческому труду, процентъ сельскаго населенія въ области недостаточно еще великъ, (21%) и настоящіе хлѣбопашцы появились здѣсь только въ послѣднее время въ лицѣ крестьянъ-переселенцевъ, которые, принося съ собою опытный трудъ, усовершенствованныя земледѣльческія орудія и практическіе приемы воздѣлыванія различныхъ хлѣбныхъ и техническихъ растений, безусловно содѣйствуютъ развитію земледѣльческой культуры не только среди осѣдлаго, но и кочеваго населенія области.

Въ Акмолинской области существуетъ четыре низшія сельско-хозяйственныя школы (въ Петропавловскомъ, Кокчетавскомъ, Атбасарскомъ и Акмолинскомъ у.у.), имѣющія цѣлю распространеніе въ народѣ, преимущественно путемъ практическихъ занятій, основныхъ познаній по сельскому хозяйству вообще и, въ частности, смотря по мѣстнымъ условіямъ,— по садоводству, огородничеству, пчеловодству и винодѣлію, а также по ремесламъ кузнечно-слесарному, плотнично-столярному, сапожно-шорному и валяльному. Для болѣе широкаго пракческаго ознакомленія мѣстнаго населенія съ приемами усовершенствованной земледѣльческой культуры, было-бы желательно устройство въ глубинѣ степи, въ центрѣ осѣдлыхъ поселеній, нѣсколькихъ опытныхъ полей, которыя могли-бы не только наглядно убѣдить крестьянъ въ преимуществахъ усовершенствованной обработки земли, но и снабжать ихъ лучшими сортами сѣмянъ хлѣбныхъ и др. растений, какія здѣсь, по мѣстнымъ условіямъ, наиболѣе успѣшно могутъ воздѣлываться.

Земледѣліе. Осенью 1899 г. и весною 1900 г. въ области было посеяно разнаго рода хлѣбовъ 2.034.281 пуд. въ томъ числѣ:

озимаго-	-	34.628 пуд.,	или	1,7%
яроваго-	-	1.264.418	»	» 62,2
овса	-	555.291	»	» 27,3
картофеля	-	179.944	»	» 8,8

Сравнительно съ предшествовавшимъ годомъ количество посѣва хлѣбовъ увеличилось на 94.892 пуд. (или на 4,9%)

Главными хлѣбопашцами въ области являются казаки и крестьяне: изъ общей цифры посѣва зерновыхъ хлѣбовъ (безъ овса) — 1.299.046 пуд., они засѣваютъ 1.130.420 пуд. (или 87%), при чемъ изъ означеннаго количества приходится: на долю казаковъ 41% и на долю крестьянъ 59%.

По уѣздамъ области абсолютное и относительное количество посѣва зерновыхъ хлѣбовъ (въ пудахъ) между казаками и крестьянами распределяются такъ:

У ъ з д ы	Казаками	Крестьянами	Приходится посѣва на 1 душу	
			у казаковъ	у крестьянъ
Омскій - - - -	56.318	46.412	2,0	3,3
Петропавловскій - - -	245.768	165.724	5,7	4,0
Кокчетавскій - - -	148.692	301.652	4,4	4,9
Атбасарскій - - -	7.135	65.807	—	4,7
Акмолинскій - - -	6.508	86.406	—	3,2

Судя по относительному количеству посѣва на 1 душу крестьянъ въ Атбасарскомъ и Кокчетавскомъ у.у. (около 5 п.), занятіе хлѣбопашествомъ здѣсь представляется довольно выгоднымъ, такъ какъ продукты его, по отдаленности отъ

хлѣбныхъ рынковъ, всегда находятъ обезпеченный сбытъ среди мѣстнаго городского и особенно уѣзднаго киргизскаго населенія. Хлѣбопашество въ южныхъ уѣздахъ, въ особенности Атбасарскомъ, съ водвореніемъ въ нихъ крестьянъ-переселенцевъ изъ степныхъ губерній Европейской Россіи, получаетъ въ послѣднее время все большее и большее развитіе, какъ между русскими, такъ и киргизами, вслѣдствіе чего не только уменьшился привозъ хлѣба извнѣ, — на-противъ, сбытъ увеличился и цѣны на хлѣбъ понизились.

На развитіе хлѣбопашества въ южной части области слѣдуетъ обратить особое вниманіе по тому, что здѣсь урожаи почти всегда бывають болѣе или менѣе высокіе, особенно въ Акмолинскомъ у., гдѣ съ 1880 г. отмѣчены, напр., только два малоурожайныхъ года: 1883 — (самъ 2) и 1893 (самъ 3,4); въ остальные-же годы урожаи хлѣбовъ колебался большею частью между 8 и 12, и въ 1886 г., — однимъ изъ урожайныхъ въ области лѣтъ, — онъ достигъ даже цифры самъ 17,1.

Что касается киргизъ, то относительное количество посѣва хлѣбовъ на душу составляетъ у нихъ ничтожную пропорцію, да оно и не имѣетъ для нихъ такого значенія, какъ для осѣдлаго населенія: питаются большею частью молочными и мясными продуктами своихъ многочисленныхъ стадъ, кочевники потребляютъ хлѣбъ (преимущественно пшеницу) въ сравнительно небольшомъ количествѣ и, вмѣсто тяжелого и непривычнаго для нихъ занятія хлѣбопашествомъ, находятъ болѣе удобнымъ пріобрѣтать муку покупкой или обмѣномъ на произведенія своего главнѣйшаго промысла — скотоводства. Тѣмъ не менѣе, киргизское хлѣбопашество (пшеница и просо), производимое преимущественно въ южныхъ уѣздахъ области — при искусственномъ орошеніи полей, посредствомъ «арыковъ», наполняемыхъ водой изъ ближайшихъ рѣчекъ и озеръ помощью «чагыра» (деревянная водоподъемная машина), за послѣдніе 10 лѣтъ замѣтно увеличилось, особенно въ сѣверныхъ частяхъ Акмолинскаго и Атбасарскаго у.у.

Условія для земледѣлія въ отчетномъ году были въ высшей степени неблагопріятны. — Весна была ранняя и сухая съ частыми по ночамъ морозами, которыми и были повреждены всходы хлѣбовъ. Со второй половины іюня наступила сухая знойная погода, которая во многихъ мѣстахъ вредно отразилась на ростѣ хлѣбовъ; къ тому же появившаяся почти повсемѣстно кобылка истребляла остатки истощенной зноемъ растительности. Въ концѣ іюля хотя и выпадали почти повсемѣстно сильныя дожди, послѣ которыхъ хлѣба поправились, но были побиты рано наступившими осенними морозами и выкошены на сѣно.

Лѣтомъ 1900 г собрано было разнаго рода хлѣбовъ 2.272.807 пуд., въ томъ числѣ:

	Урожай самъ:	
озимаго	- - -	17.493 пуд. 0,2
яроваго	- - -	1.166.258 » 0,9
овса	- - -	538.683 » 0,9
картофеля	- - -	550.373 » 3,1

Такимъ образомъ урожай хлѣбовъ былъ отрицательный, т.-е. не были собраны даже посѣянные сѣмена.

По уѣздамъ области абсолютное количество сбора зерновыхъ хлѣбовъ (безъ овса) и урожайность ихъ у казачьяго и крестьянскаго населенія распредѣляются слѣдующимъ образомъ:

У ъ з д ы	у казаковъ		у крестьянъ		
	собрано пудовъ	урожай	собрано пудовъ	урожай	
Омскій	- - - - -	8.872	0,1	13.947	0,3
Петропавловскій	- - - - -	227.586	0,9	170.927	1,0
Кокчетавскій	- - - - -	115.119	0,8	250.623	0,8
Атбасарскій	- - - - -	16.236	2,2	65.118	0,9
Акмолинскій	- - - - -	8.769	1,3	93.954	1,0

Луководство. Луга по долинамъ двухъ главнѣйшихъ рѣкъ, орошающихъ сѣверную половину области— по Иртышу и Ишиму и ихъ притокамъ, а также по берегамъ мелкихъ степныхъ рѣчекъ, послѣ весенняго разлива, имѣютъ для большинства казачьяго и киргизскаго населенія почти такое-же значеніе, какъ пашни для крестьянъ, ибо для продовольствія многочисленныхъ стадъ скота, содержаемаго казаками и киргизами, представляется необходимость заготовлять на зиму болѣе или менѣе значительные запасы сѣна.

Обширныя луговые пространства казачьихъ земель, находящіяся какъ въ юртовыхъ надѣлахъ станицъ, такъ и въ войсковомъ «запасѣ» (особенно въ 10-ти верстной полосѣ) составляютъ одну изъ доходныхъ статей въ войсковомъ и станичномъ бюджетахъ: казачьи общества и войско извлекаютъ изъ нихъ денежныя выгоды отъ продажи излишняго сѣна киргизамъ, отдачи въ аренду участковъ на скосъ или отъ выкорма прогоняемыхъ гуртовъ скота.

Вновь поселенные крестьяне, при ограниченномъ землевладѣніи, не вездѣ имѣютъ достаточный запасъ сѣнокосныхъ мѣстъ и вынуждены покупать участки въ районѣ киргизскихъ земель.

Въ 1900 г. казаками и крестьянами накошено сѣна (копень):

въ уѣздахъ:	казак.	крест.
Омскомъ - - -	302.313	56.216
Петропавловскомъ - -	285.120	256.050
Кокчетавскомъ - -	275.979	186.623
Атбасарскомъ - -	40.000	46.468
Акмолинскомъ - -	20.678	22.247

Средній вѣсъ копны—6 пуд.

Что касается киргизъ, то сѣнокосеніе между ними, какъ видно изъ приведенныхъ ниже цифръ:

въ уѣздахъ:	накошено на 1 кибитку	
	к о п е н ь:	
Омскомъ - - -	248.338	33
Петропавловскомъ - -	441.747	36
Кокчетавскомъ - -	479.728	35
Атбасарскомъ - -	160.019	11
Акмолинскомъ - -	557.115	18

развито преимущественно въ сѣверныхъ уѣздахъ: Омскомъ, Петропавловскомъ и Кокчетавскомъ. Киргизы Омскаго у., стѣпные вообще сѣнокосными угодьями и зимующіе близъ казачьихъ поселеній, производятъ заготовку сѣна на арендуемыхъ ими войсковыхъ участкахъ. Въ Петропавловскомъ у. развитію сѣнокосенія между киргизами способствуетъ значительный спросъ на сѣно, предъявляемый владѣльцами табуновъ скота, прогоняемаго чрезъ означенный уѣздъ, или останавливающагося здѣсь во время осенней забойки. Въ южныхъ уѣздахъ области Атбасарскомъ и Акмолинскомъ зимній сезонъ короче, киргизскій скоть круглый годъ продовольствуется подножнымъ кормомъ и киргизы неособенно заботятся о заготовленіи сѣна.

Скотоводство. Обширныя луговые пространства степныхъ областей, по почвеннымъ и климатическимъ условіямъ, болѣе пригодныя для скотоводческой культуры, служатъ естественнымъ пастбищемъ для многочисленныхъ стадъ киргиз-

скаго скота. Обусловленное самою природой средне-азиатскихъ степей, киргизское скотоводство не только обезпечиваетъ собою матеріальное благосостояніе большей части областного населенія — киргизъ, оно опредѣляетъ особеннымъ образомъ даже бытовый и духовный складъ кочевниковъ: степь, юрта и скоть — единственная обстановка, которая окружаетъ киргиза со дня его рожденія до смерти и устанавливаетъ извѣстный, только киргизу свойственный, образъ жизни, который тѣсно связанъ съ жизнью скота.

Къ 1-му января 1901 г., въ Акмолинской области считалось разнаго рода скота 2.888.834 гол., въ томъ числѣ 571.177 гол. у осѣдлаго населенія (съ горожанами) и 2.317.657 гол. у кочеваго.

Сравнительно съ предшествовавшимъ годомъ, количество скота увеличилось на 86.877 г., въ томъ числѣ, у осѣдлаго населенія на 50.099 гол., — главнымъ образомъ у крестьянъ Омскаго, Кокчетавскаго и Акмолинскаго у.у. (на 43.451) и у кочеваго на 36.778 гол.

По уѣздамъ области относительное количество крупнаго и мелкаго скота распредѣляется такъ:

У ѣ з д ы	У о с ѣ д л а г о				У к о ч е в а г о			
	круп.	мелк.	% %		круп.	мелк.	% %	
			круп.	мелк.			круп.	мелк.
Омскій и Петропавлов- скій - - - -	188.852	101.601	65,0	35,0	273.716	175.339	64,0	36,0
Кокчетавскій - - -	120.872	84.025	58,9	41,1	186.408	172.390	51,9	48,1
Атбасарскій и Акмолин- скій - - - -	53.529	22.298	70,5	29,5	609.850*)	899.945	40,3	59,7
И т о г о -	363.253	207.924	63,5	36,5	1.069.974	1.247.683	46,1	53,9

*) Въ числѣ крупнаго скота значится 94.647 гол. верблюдовъ.

Изъ этой таблицы видно: 1) у осѣдлаго населенія преобладаетъ крупный скоть — рогатый и лошади, составляющіе 63,5% всего количества содержимаго имъ скота, а у кочеваго мелкій — овцы и козы (составляющіе 53,9%); 2) въ сѣверной части области какъ у осѣдлаго, такъ и у кочеваго населенія, крупный скоть численно преобладаетъ надъ мелкимъ; въ южной части, только у осѣдлаго населенія крупный скоть преобладаетъ надъ мелкимъ, у кочеваго-же на-оборотъ, — мелкій надъ крупнымъ. Составляя главный источникъ богатства степныхъ кочевниковъ, овцеводство получаетъ особенно важное экономическое значеніе только при болѣе или менѣе значительныхъ размѣрахъ, обусловливаемыхъ какъ физическимъ характеромъ данной мѣстности, такъ и извѣстнымъ просторомъ пастбищныхъ мѣстъ. Южные уѣзды, занимающіе $\frac{2}{3}$ пространства области и населенные почти исключительно киргизами, отличаются поэтому своимъ большимъ овцеводствомъ, въ то время какъ сѣверные уѣзды, вдвое болѣе населенные и притомъ на-половину осѣдло, имѣютъ уже меньшій просторъ для скотоводства, и населеніе этихъ уѣздовъ, по-необходимости, обратилось въ интенсивной скотоводческой культурѣ — содержанію крупнаго скота, какъ болѣе цѣннаго въ хозяйственномъ отношеніи.

Въ осѣдломъ населеніи скотоводство, въ связи съ земледѣліемъ, имѣетъ преимушественное значеніе для казаковъ и крестьянъ. Абсолютное и относительное (на 1 дворъ) количество крупнаго скота въ сѣверныхъ земледѣльческихъ уѣздахъ распредѣляется между ними такъ:

У ъ з д ы	У казаковъ				У крестьянъ			
	лошад.	рогат.	на 1 дворъ		лошадей	рогатаго	на 1 дворъ	
			л.	р.			л.	р.
Омскій	17.675	30.978	4,8	8,5	3.280	8.979	1,5	4,3
Петропавловскій . .	22.229	44.886	3,2	6,9	9.155	30.609	1,4	4,9
Кокчетавскій . . .	13.701	35.236	3,2	8,3	16.174	45.981	1,8	5,3

Изъ этой таблицы видно: 1) что количество скота у крестьянского населенія только что достаточно для веденія земледѣльческаго хозяйства и излишка для продажи не имѣется; 2) что касается казаковъ, то среднее (на 1 дворъ) количество крупнаго рогатаго скота въ сѣверныхъ уѣздахъ превышаетъ 5 головъ, а въ Омскомъ оно достигаетъ 8½ гол.; объясняется это тѣмъ, что многіе казаки, пользуясь мѣстными торгово-промышленными условіями, содержатъ скотъ не столько, какъ подспорье земледѣлію, сколько въ цѣляхъ болѣе выгодной перепродажи: приобретаая у сосѣднихъ киргизъ покупкой, мѣной или за долгъ весьма дешево годовыхъ или двухлѣтнихъ подростковъ рогатаго скота, а также лошадей, они выкармливаютъ ихъ на своихъ обширныхъ лугахъ въ теченіи года или двухъ, и затѣмъ продаютъ гуртовщикамъ съ значительными барышами.

Для рѣшенія вопроса о распредѣленіи скота среди кочевого населенія области необходимо взять отношеніе количества его къ населенію и пространству, такъ какъ размѣры степнаго скотоводства обуславливаются съ одной стороны предѣлами необходимости извѣстнаго числа головъ скота для содержанія киргизской кибитки, т.-е. прокормленія, полученія матеріаловъ для жилища, одежды и пр. (необходимый минимумъ скота), а съ другой достаточнымъ просторомъ пастбищныхъ мѣстъ для прокормленія извѣстнаго числа головъ скота (возможный максимумъ).

Абсолютныя и взаимно-относительныя цифры киргизскаго скота по уѣздамъ области приведены въ нижеслѣдующей таблицѣ:

У ъ з д ы	число головъ скота			на 1 кибитку				на 1 кв. в.	
	лошад.	рогат.	мелк.	кв. в.	лош.	рогат.	мелк.	круп.	мелк.
Омскій	84.948	64.127	93.620	4,2	11,2	8,5	12,4	4,7	2,9
Петропавловскій . .	69.405	54.196	81.719	3,7	5,7	4,4	6,7	2,7	1,8
Кокчетавскій . . .	119.399	66.226	172.390	4,0	8,9	4,9	12,8	3,2	3,2
Атбасарскій	101.500	44.197	369.861	4,9*)	7,5	4,0	20,2	2,3	4,1
Акмолинскій	234.759	134.684	530.093						

*) За исключеніемъ пространства Голодной степи.

Изъ этой таблицы видно, что въ южныхъ уѣздахъ области (Атбасарскомъ и Акмолинскомъ), при относительно большемъ пространствѣ, на 1 кибитку приходится несоразмѣрно малое количество крупнаго скота, что едва-ли можно признать соответствующимъ дѣйствительности: при обширности пространства названныхъ уѣздовъ и значительной удаленности большей части киргизъ (зимующихъ въ долину р. Чу) отъ вѣдѣнія уѣздной администраціи, собраніе точныхъ свѣдѣній о количествахъ скота у мѣстныхъ киргизъ представляется здѣсь весьма затруднительнымъ, а потому приведенные выше данныя слѣдуетъ считать ниже дѣйствительныхъ.

Что касается сѣверныхъ уѣздовъ области, то киргизы Омскаго уѣзда оказываются болѣе другихъ обеспеченными въ отношеніи скотоводства; это подтверждается отчасти и безнедоимочнымъ всегда поступленіемъ съ нихъ государственныхъ

и земскихъ сборовъ. Наибольшее относительное количество крупнаго скота приходится здѣсь въ волостяхъ Черлаковской и Николаевской: въ первой, благодаря ея пограничному положенію со стенами Семипалатинской обл., а также обилію луговыхъ пространствъ по заливнымъ лугамъ Иртыша, киргизы имѣютъ возможность содержать большіе табуны скота и снабжать его продуктами не только мѣстный (въ ст. Черлаковской), но и белѣе отдаленные рынки — Омскій и Ишимскій (Никольская ярмарка). Въ Петропавловскомъ у. наибольшее относительное количество скота приходится въ волостяхъ: Средней и Ирѣновской, снабжающихъ скотомъ и его продуктами не только мѣстные заводы, но и ближайшія губерніи — Тобольскую, Пермскую и Приуралье. Въ Кокчетавскомъ у. наибольшее относительное количество скота у киргизъ приходится въ 3-хъ сѣверныхъ степныхъ волостяхъ уѣзда, населенныхъ почти исключительно киргизами; въ остальныхъ же волостяхъ, въ которыхъ образованы крестьянскіе селенія, оно ниже средняго.

Условія зимней погоды для скота не вездѣ были благоприятны. Такъ въ Омскомъ и Атбасарскомъ уѣздахъ отъ недостатка зимой подножнаго корма вслѣдствіе гололедицы пало:

	вербл.	лош.	рогат.	мелк.	итого
въ Омскомъ у.	- 1	1123	525	1003	2652
» Атбасарскомъ	- 4518	14224	1775	56340	76857
В с е г о	- 4519	15347	2300	57343	79509

Въ Атасуйской волости Акмолинскаго уѣзда, за невозможностью добывать подножный кормъ, вслѣдствіе гололедицы, скотъ сталъ худѣть и кобылицы выкидывать жеребятъ, почему и былъ перегнанъ для перезимовки на р. Чу, но и оттуда, по случаю суровой зимы, перегнанъ въ предѣлы Ауліетинскаго уѣзда.

Въ годы падежа скота отъ безкормицы увеличивается и число животныхъ, истребляемыхъ хищными звѣрями (волки), для которыхъ истощенный и обезсиленный скотъ представляетъ изъ себя наилегчайшую добычу. Въ зиму 1900 г., напр., въ тѣхъ-же уѣздахъ области истреблено хищными звѣрями слѣдующее количество скота.

лошадей	рогатаго	мелк.	верблюдовъ
3.573	2.114	15.361	724

Въ заключеніе настоящей главы слѣдуетъ замѣтить, что общія мѣстныя условія Акмолинской области — какъ природныя (топографическія, почвенныя и климатическія), такъ и культурно-бытовыя, — складываются такимъ образомъ, что *рядомъ съ земледѣліемъ* для населенія имѣетъ весьма важное экономическое значеніе и *занятіе скотоводствомъ* въ обширныхъ размѣрахъ, въ виду того, главнымъ образомъ, что земель, пригодныхъ для хлѣбопашества, здѣсь сравнительно менѣе, чѣмъ для скотоводства, и обширныя степныя пространства могутъ быть съ успѣхомъ эксплуатируемы только табуннымъ скотоводствомъ кочевыхъ киргизъ. Территорія Акмолинской области хотя и занимаетъ обширныя пространства, но многія удобныя мѣста лишены прѣсноводныхъ источниковъ и не имѣютъ значенія ни для земледѣлія, ни для скотоводства, а потому является необходимостью какъ изысканія, путемъ гидро-техническихъ изслѣдованій, хорошаго качества грунтовыхъ водъ, такъ и сохраненія существующихъ наземныхъ источниковъ и сбереженія атмосферныхъ осадковъ; съ этою цѣлью рекомендуется населенію — сбереженіе лѣсовъ, охраненіе рѣкъ и озеръ отъ засоренія, устройство такъ наз. «сніжниковъ», овражныхъ запрудъ, общественныхъ колодезевъ и пр.

Развитіе въ степи крестьянской колонизаціи, оживленіе промышленности и торговли и замѣтное вообще поднятіе культуры — съ проведеніемъ желѣзной дороги — существеннымъ образомъ видоизмѣняютъ хозяйственный бытъ мѣстнаго киргиз-

скаго населенія, основанный главнымъ образомъ на скотоводствѣ. Внимательное изученіе существующихъ формъ киргизскаго хозяйства указываетъ на постепенное паденіе примитивныхъ чисто кочевыхъ формъ и на приближеніе ихъ къ формамъ осѣдлой жизни. Крестьянская колонизація сопровождается съ одной стороны изъятіемъ изъ пользованія киргизъ значительныхъ площадей пастбищъ и покосовъ, обыкновенно наиболѣе цѣнныхъ, а съ другой стороны она несетъ за собой земледѣльческую культуру, вступающую въ конкуренцію съ скотоводческимъ хозяйствомъ киргизъ. Каждый русскій поселокъ въ степи представляетъ собою новый экономическій и культурный центръ: онъ производитъ хлѣбные продукты, раскупаемые киргизами и, въ свою очередь, предъявляетъ спросъ на рабочія руки и скотъ и потребляетъ нѣкоторые продукты киргизскаго хозяйства. Съ изъятіемъ земель подъ крестьянскіе участки, въ естественномъ процессѣ эволюціи киргизскаго хозяйства замѣчается прежде всего сокращеніе перекочевокъ во времени и пространствѣ, удлиненіе срока пользованія призимовочными пастбищами, развитіе сѣнокошенія и болѣе интенсивное зимнее содержаніе скота. Въ концѣ концовъ получаютъ киргизскія общины, сохраняющія только видимыя формы кочевого быта: круглый годъ онѣ держатся около своихъ зимовокъ, откочевывая на лѣто не далѣе 6—10 вер., стали держать на подножномъ корму только гулевыхъ лошадей, овецъ-же, рогатый скотъ и рабочихъ лошадей кормятъ всю зиму сѣномъ; многіе киргизы стали заниматься хлѣбопашествомъ.

IV. Обеспеченіе народнаго продовольствія.

Вопросъ объ обеспеченіи народнаго продовольствія въ Акмолинской области имѣетъ особенное значеніе въ виду того, что для осѣдлаго населенія онъ находится въ прямой и ближайшей зависимости отъ урожая хлѣбовъ, подвергающагося здѣсь, какъ замѣчено выше, перѣдкимъ колебаніямъ въ неблагоприятную сторону, а для кочевого и отъ травъ и состоянія подножнаго корма, коими обусловливается содержаніе многочисленныхъ стадъ киргизскаго скота.

За вычетомъ посѣва, чистый остатокъ сбора озимаго и яроваго хлѣбовъ (ржи, пшеницы, ярицы и ячменя) составлялъ въ отчетномъ году отрицательную величину, такъ какъ не было собрано и посѣвныхъ сѣмянъ.

Полагая: 1) что наличное населеніе области состоитъ изъ $\frac{3}{5}$ взрослыхъ и $\frac{2}{5}$ малолѣтнихъ; 2) что въ осѣдломъ населеніи для 1 взрослого потребно въ годъ 12 пудовъ разнаго хлѣба и для одного малолѣтняго половина этого количества, въ кочевомъ же — для взрослого 6 пудовъ и для одного малолѣтняго 3 пуд. и 3) что жители г.г. Омска и Петропавловска, находясь на границѣ съ Тобольской губерніей, пользуются преимущественно покупнымъ хлѣбомъ изъ смежныхъ округовъ послѣдней, — все количество хлѣба, потребное для годового продовольствія уѣзднаго населенія области, выражается цифрою 4.877.655 пуд. Къ оставшимся отъ урожая предшествовавшаго года 2.854.201 пуду не достааетъ, слѣд., 2.023.455 п.

Уже въ срединѣ лѣта предвидѣлся значительный, а мѣстами полный неурожай хлѣбовъ и травъ, почему возникъ серьезный вопросъ обеспеченія продовольствіемъ крестьянъ, особенно новоселовъ, которые, по недавнему водворенію, не успѣли еще накопить продовольственные запасы въ такомъ количествѣ, чтобы, въ борьбѣ съ послѣдствіями неурожая, могли обойтись безъ помощи со стороны правительства. Для разрѣшенія этого вопроса были образованы уѣздныя продовольственныя коммиссіи (въ составѣ чиновниковъ по крестьянскимъ дѣламъ, уѣздныхъ начальниковъ, податныхъ инспекторовъ), на которыя возложено было мѣстное обслѣдованіе степени неурожая, наличныхъ запасовъ хлѣба и составленіе подворныхъ списковъ крестьянъ, нуждавшихся въ продовольствіи и обслѣженіи полей.

По уѣздамъ области продовольственная и сѣмянная нужда крестьянъ определена комиссіями въ слѣдующихъ размѣрахъ:

У ъ з д ы	Число нуждавшихся			Продов.	Сѣмен.
	семей	муж.	жен.	п у д о в ъ	
Омскій	1.830	6.402	4.475	76.416 п. 20 ф.	29.278
Петропавловскій	5.674	18.869	13.151	267.977 п. 20 ф.	70.568
Кокчетавскій	7.640	27.972	19.495	308.397 п.	107.467
Атбасарскій	1.800	6.888	4.875	73.440 п.	31.740
Акмолинскій	3.834	14.095	11.025	219.801 п.	61.338
И т о г о	20.778	74.226	53.021	946.032 п.	300.391

По существующимъ въ уѣздахъ цѣнамъ на хлѣбъ, для удовлетворенія означенной потребности необходима была сумма 889.498 руб. 60 коп.

Въ теченіе 1900 г., въ распоряженіе областной администраціи были переведены слѣдующія суммы для выдачи ссудъ переселенцамъ и для закупки продовольственного и сѣменного хлѣба.

- а) по § 8 см. фонда вспомогат. предпр. С. Ж. Д. - - 122.441 р. 20 к.
- б) по § 24 той-же смѣты - - - - - 32.558 р. 80 к.
- в) по § 32 той-же смѣты - - - - - 85.451 р.
- г) изъ остатковъ земскихъ сборовъ Семипал. обл. (заимообразно) 25.000 р.
- д) по § 13 (общій по Имперіи продовольств. капиталъ) - - 300.000 р.
- и е) по § особо послѣднему см. М. В. Д. 1900 г.- - 400.000 р.

И т о г о - - - 965.451 р.

Изъ этой суммы было переведено по уѣздамъ и въ распоряженіе уѣздныхъ продовольственныхъ комиссій:

- Омскому - - - - - 88.241 руб.
- Петропавловскому - - - 411.981 —
- Кокчетавскому - - - - 232.574 —
- Атбасарскому - - - - - 95.355 —
- Акмолинскому - - - - - 124.189 —

И т о г о - - 952.340 —

Въ виду почти полного неурожая хлѣбовъ и недостаточности запасовъ прежнихъ лѣтъ, нельзя было рассчитывать на закупку хлѣба по сходнымъ цѣнамъ внутри области, такъ какъ въ наиболѣе плодородномъ Кокчетавскомъ у. средняя цѣна пшеницы за пудъ была 1 руб., а въ Акмолинскомъ она достигла 1 руб. 50 к. Дабы не повышать мѣстныхъ цѣнъ на хлѣбъ, Общее Присутствіе Областного Правленія признало необходимымъ, съ разрѣшенія Г. И. д. Главнаго Начальника края, командировать двухъ чиновниковъ для закупки продовольственного и сѣменного хлѣба для крестьянъ наиболѣе пострадавшаго Акмолинскаго уѣзда въ сосѣднихъ губерніяхъ и областяхъ. Означенными чиновниками было закуплено въ Тургайской области 290.000 пуд. по цѣнѣ: безъ доставки въ Петропавловскъ — 51—54 коп., а съ доставкой 63 коп. за пудъ. Означенный хлѣбъ и былъ въ теченіи зимы 1900—91 г. перевезенъ въ Кокчетавскій и Акмолинскій у.у. Остальной хлѣбъ былъ закупленъ въ предѣлахъ области.

Періодическіе неурожаи быстро истощаютъ хлѣбные запасы крестьянъ и пополненіе ихъ ежегоднымъ подушнымъ сборомъ зерна оказывается медленнымъ и не всегда возможнымъ, а потому областная администрація, придя къ убѣжденію въ необходимости расширить существующіе магазины для помѣщенія въ нихъ значительно большихъ запасовъ хлѣба, предложила сельскимъ обществамъ, производить ежегодно общественныя запашки въ извѣстномъ количествѣ десятинъ, съ тѣмъ чтобы собранный съ нихъ хлѣбъ поступалъ исключительно въ магазины.

Что касается киргизъ, то для нихъ, какъ сказано выше, болѣе существенное значеніе въ продовольственномъ отношеніи имѣютъ не урожай хлѣбовъ, а урожай травъ и на-столько благопріятная зима, которая не препятствовала-бы киргизскому скоту пользоваться «тебеневкой». Было-бы весьма желательно, чтобы всѣ киргизы, для поддержанія своего благосостоянія, по своей доброй волѣ, дѣлали ежегодные запасы сѣна, и не только для потребностей личнаго своего хозяйства, но удѣляли-бы часть сѣна и для нуждъ цѣлаго общества, т.-е. устраивали-бы общественные сѣнные запасы. Въ 1900 г. въ пяти уѣздахъ области общественнаго сѣна было заготовлено всего 183.940 копенъ (по 6 пуд.). Если предположить, что для прокормленія 1 головы крупнаго скота, потребно въ день по $\frac{1}{2}$ пуду сѣна, то для прокормленія всего количества скота при переводѣ его на крупный (причемъ 5 головъ мелкаго принимаются за 1 голову крупнаго), въ теченіе 6-ти зимнихъ мѣсяцевъ потребно сѣна громадное количество, а именно 110.491.640 п., или на 109.370.000 п. болѣе, нежели сколько было киргизами накошено и запасено сѣна въ отчетномъ году.

У. П р о м ы ш л е н н о с т ь .

а) Д о б ы в а ю щ а я .

Послѣ земледѣлія и скотоводства, изъ другихъ отраслей добывающей промышленности обращаютъ на себя вниманіе: огородничество и бахчеводство, воздѣлываніе техническихъ растений (льна, конопля и табаку), льсной промыселъ, звѣроловство, птицеводство, рыболовство, а также соляной и горный промыслы.

Огородничество. Въ городахъ у домохозяевъ имѣются небольшіе огороды и даже теплицы, въ которыхъ издавна культивируются довольно цѣнные огородныя овощи и садовыя растенія. Въ крестьянскомъ населеніи, въ каждомъ хозяйствѣ также имѣются огороды и произрастающія здѣсь овощи служатъ для улучшенія продовольствія самихъ крестьянъ, для которыхъ эта отрасль хозяйства составляетъ весьма значительное подспорье.

Воздѣлываніемъ техническихъ растений — льна, конопля и подсолнечника — занимаются какъ казаки — почти повсемѣстно, такъ и переселенцы (въ Кокчетавскомъ и Атбасарскомъ уѣздахъ), засѣваюшія большія плантаціи означенныхъ растений ради сѣмянъ — для выжимки масла и волоконъ — для приготовленія холстовъ, веревокъ, рыболовныхъ снастей. Ленъ засѣвается въ полѣ, а конопле по преимуществу въ огородахъ — конопляникахъ, при чемъ послѣдніе въ нѣкоторыхъ хозяйствахъ занимаютъ площадь до 2-хъ и болѣе десятинъ.

Въ 1900 году казаками и крестьянами засѣяно было десятинъ:

	льномъ	коноплемъ	подсолнух.
казаками - - - -	420	727 $\frac{1}{2}$	173 $\frac{1}{4}$
крестьянами - - - -	2771	813 $\frac{1}{4}$	547

съ которыхъ собрано:

	льна	конопля	подсолнух.
	п у д о в ъ		
казаками - -	- 1265½	4375	384
крестьянами - -	- 14159	530	5011

Табакководство. Табачныхъ плантацій, въ смыслѣ этого слова, въ области нѣтъ. Табакководство принадлежитъ по преимуществу казакамъ или върѣе казачкамъ Омскаго и Петропавловскаго уѣздовъ, съ-искони занимающимся онымъ исключительно въ огородахъ, почти при полномъ отсутствіи знаній и правильного ухода. Засѣвается табакъ на-ряду съ другими овощами, исключительно, простаго сорта махорки — такъ называемый «линейскій», стоящій въ продажѣ отъ 1½ до 3 р. за пудъ. Потребителями его, кромѣ мѣстныхъ крестьянъ и киргизъ, являются и жители сосѣднихъ губерній. Всѣхъ огородныхъ плантацій въ названныхъ уѣздахъ насчитывается болѣе 1.000, на которыхъ въ отчетномъ году было:

въ уѣздахъ:	засѣяно десят.:	собрано:
Омскомъ - - -	108 д. 81 гр.	2100 п.
Петропавловскомъ - -	262 д. 63 гр.	5263 п.

По сравненію съ минувшимъ годомъ, сборъ табака уменьшился на 4963 п.

Зачатки табакководства положены и въ нѣкоторыхъ крестьянскихъ селеніяхъ колонистами Саратовской губ., начавшими культивировать привезенныя ими съ собою табачныя сѣмена. Опытъ показалъ, что климатическія условія отвѣчаютъ требованіямъ успѣшнаго произрастанія этого сорта табака. При посредствѣ войсковой администраціи, уже болѣе 10-ти лѣтъ ежегодно вводятся въ казачье табакководство лучшіе сорта махорочныхъ табаковъ посредствомъ бесплатной раздачи табачныхъ сѣмянъ «Серебрянки».

Рыболовство. Въ прѣсныхъ озерахъ (коихъ насчитывается въ киргизской степи болѣе 1000), рѣкахъ и старыхъ руслахъ водится разнаго рода рыба (щука, окунь, язь, нельма, налимъ, линь, сазанъ, карась и др.). Рыболовство съ давнихъ поръ укоренилось среди казаковъ, какъ одинъ изъ видныхъ промысловъ, доставляющихъ предметъ продовольствія и торговаго сбыта. Особенно развито оно между казаками станицъ и поселковъ, расположенныхъ при р. Иртышѣ, богатомъ красной рыбой (осетръ, стерлядь), составляя здѣсь традиціонный промыселъ.

Соляной промыселъ. Обиліе соляныхъ озеръ составляетъ отличительную черту гидрографіи киргизской степи. Не смотря на это, такихъ озеръ, которыя даютъ доброкачественную соль и въ достаточномъ количествѣ, не особенно много. Озера, расположенныя внутри степи, даютъ соль большей частью горьковатую и содержащую много постороннихъ примѣсей, почему она и употребляется только въ домашнемъ обиходѣ киргизскаго населенія и промышленнаго значенія не имѣетъ. Только нѣкоторыя озера, лежащія въ сѣверной части области (въ уѣздахъ Омскомъ и Петропавловскомъ), осаждаютъ соль лучшаго качества и въ большемъ количествѣ. Болѣе содержательныхъ озеръ здѣсь насчитывается 11. Разработка соляныхъ источниковъ производится киргизами, такъ какъ всѣ озера Акмолинской области, по распоряженію г. Министра Государственныхъ Имуществъ отъ 4 Августа 1891 г., впредь до особаго распоряженія, предоставлены въ исключительное и безмездное ихъ пользованіе. Добываемая соль имѣетъ сбытъ какъ на казачью линію, такъ и въ крестьянскія селенія Тобольской губерніи. Общее количество ежегодно выламываемой соли простирается до 310.000 п., въ томъ числѣ изъ одного озера «Теке» въ Омскомъ уѣздѣ до 40.000 пуд., и въ трехъ киргизскихъ волостяхъ Петропавловскаго уѣзда (Петропавловской, Полуденной и Таинчинской) 61.200 п.

На основаніи даннаго г. Министромъ Земледѣлія и Государственныхъ Имуществъ разрѣшенія, послѣдовавшаго въ 1898 г., начала производиться добыча *горь-*

кихъ солей на горько-соляномъ озерѣ «Оразъ-Улькунъ-Соръ», въ Кокчетавскомъ уѣздѣ. Въ теченіе 1900 г. было добыто соли 5.249 пуд., которая и была отправлена чрезъ Петропавловскъ въ Екатеринбургъ и въ Красноуфимскій уѣздъ, Пермской губерніи, на мѣстные заводы. Употреблено было на добычу соли не болѣе 30-ти рабочихъ дней.

Горный промыселъ. Киргизская степь съ самаго начала водворенія въ ней русскихъ получила широкую извѣстность по обилію находящихся въ ней полезныхъ ископаемыхъ. Здѣсь были открыты: желѣзныя, мѣдныя, свинцовыя и серебряныя руды, золотосодержащія пески, магнитное желѣзо, графитъ, каменный уголь, глауберова соль и разные цвѣтные камни. Въ теченіи 1900 г., за мѣстными горнопромышленниками числилось заявленныхъ мѣсторожденій съ правомъ развѣдки—15 и безъ права развѣдки 42, итого 57, въ томъ числѣ: на каменный уголь—26, мѣдную руду—14, желѣзную—13, серебро-свинцовую—2, графитъ—1 и красную яшму—1.

Возобновленный въ 1898 г., Спасскій мѣдиплавильный заводъ наслѣдниковъ Г.г. Рязановыхъ продолжалъ развивать свою дѣятельность хотя и не такъ быстро, какъ предполагалось. До 1-го января 1901 г. при проплавкѣ 131.597 п. руды, въ смѣси съ 86.221 п. бѣдныхъ шлаковъ, получено было мѣди черновой 22.690 п.; изъ этого количества было проплавлено 19.070 п., при чемъ получено шпайзоффеной мѣди 8.253 п., которая вся была перечищена въ гермахерскомъ горнѣ и получено чистой мѣди 15.928 штыковъ, вѣсомъ 7.290 п. 34 ф., которая была перевезена съ мѣста ея полученія къ мѣсту сбыта въ г. Екатеринбургъ самими владѣльцами и продавалась тамъ по цѣнѣ 14—16 р. за пудъ.

На всѣ сказанныя операціи было употреблено каменнаго угля (съ Карагандинской копи) 420.862 пуда. Кромѣ того употреблено каменнаго угля на заводы при разныхъ мастерскихъ, а также для отопленія фабричныхъ и жилыхъ зданій 241.114 пуд., а всего 662.276 пуд.

Добыча мѣдныхъ рудъ для Спасскаго завода производилась главнымъ образомъ на одномъ рудникѣ наслѣдниковъ Г.г. Рязановыхъ, Успенскомъ. Осушенный въ концѣ 1900 г. до 40 сажень, Успенскій рудникъ представляетъ весьма значительный запасъ руды съ сравнительно очень богатымъ содержаніемъ мѣди. Смежные со Спасскимъ заводомъ рудники пока еще не обслѣдованы хорошо, но и они являются повидимому богатымъ складомъ запасовъ доброкачественныхъ рудъ. Въ теченіе 1900 г. на этомъ рудникѣ добыто руды 29.300 пуд. Кромѣ того, выбрано мѣдныхъ рудъ изъ разсортированныхъ до 1900 года старыхъ штабелей—162.439 пуд. и, наконецъ, при развѣдочныхъ работахъ въ сентябрѣ мѣсяцѣ 9.628 п., На всѣхъ Атбасарскихъ рудникахъ, при развѣдочно-подготовительныхъ работахъ получено 20.400 пуд. руды, такимъ образомъ въ 1900 г. со всѣхъ рудниковъ получено 221.767 пуд.

Добыча каменнаго угля, болѣе или менѣе серьезная, производилась, какъ и въ 1899 г., только на Карагандинской копи наслѣдниковъ Г.г. Рязановыхъ, при чемъ добыто всего 944.491 пудъ, изъ коихъ, какъ и остатка отъ 1899 г. 13.000 п. израсходовано: на копи 128.120 пуд. и перевезено на Спасскій заводъ 738.416 пуд. и на Успенскій рудникъ 79.433 пуда.

Въ теченіе 1900 г. на заводѣ, рудникахъ и копяхъ обращалось слѣдующее число рабочихъ:

	Отъ	До	Въ томъ числѣ		Сумма заработка	
			русскихъ	киргизъ	рубли	коп.
На заводѣ	80	176	53—75	25—101	30.318	—
» рудникахъ	41	72	16—34	25— 38	16.535	—
» копяхъ	85	229	23—42	62—187	44.856	—

Горная промышленность въ области сосредоточена въ юго-восточной, гористой части ея—въ уѣздахъ Акмолинскомъ и Кокчетавскомъ и заключается въ добычѣ каменнаго угля, мѣдныхъ рудъ и промывкѣ россыпного золота на частныхъ приискахъ, въ окрестности Кокчетавскихъ горъ. Относительно слабого вообще развитія горнозаводской промышленности можно сказать, что таковая ждетъ предпринимателей и капиталовъ, а также и окончательнаго разрѣшенія вопроса по поводу спора объ обязательной разработкѣ отведенныхъ участковъ на арендованныхъ у киргизъ мѣстахъ и о подчиненіи такихъ отводовъ правиламъ развѣдки и разработки полезныхъ ископаемыхъ на свободныхъ земляхъ. Нѣтъ сомнѣнія, какъ можно судить о томъ по даннымъ о заявкахъ, горнозаводская дѣятельность въ киргизскихъ степяхъ, съ устраненіемъ всѣхъ неблагопріятныхъ условій, при возобновленіи, можетъ получить широкое развитіе, особенно съ проведеніемъ близъ этихъ мѣстъ желѣзной дороги, которая дала-бы выходъ изъ степи какъ горнымъ богатствамъ, такъ и продуктамъ животноводства, и тѣмъ подняла-бы благосостояніе края.

Добыча золота. Въ 1900 г., къ числу оставшихся отъ 1899 г. 11-ти заявкамъ на золотосодержащія мѣстности поступило вновь 26 заявокъ (изъ Кокчетавскаго и Акмолинскаго у.у.), изъ нихъ назначено къ отводу въ теченіе года 15 и отведено 2. Къ 1-му января 1901 г. числилось 79 присковъ, изъ нихъ разрабатывалось только 18, на которыхъ было занято 593 рабочихъ—преимущественно «старателей»; промыто песковъ 1.449.215 пуд. и добыто шлиховаго золота 20 ф. 67 з. 91 д.—меньше противъ 1899 г. на 3 ф. 32 з. 9 д. Толщина шурфа въ большинствѣ площадей не превышаетъ 2—3 арш., а толщина золотоноснаго пласта отъ $\frac{1}{4}$ до 1 арш. Среднее содержаніе золота въ 100 пуд. песку 13,15 долей. Добыча золота на Кокчетавскихъ приискахъ производится исключительно одними открытыми и при томъ весьма неглубокими выработками—шурфами и дудками; россыпи съ глубоко-лежащими пластами почти не разрабатываются вслѣдствіе дороговизны лѣса для крѣпленія подземныхъ выемокъ. Больше или меньше значительныхъ работъ ни у кого не было. Хотя у большинства (почти у всѣхъ) золотопромышленниковъ, при посредствѣ т. наз. «старателей», работы ограничивались преимущественно или добычею остатковъ по старымъ выработкамъ, или-же пробивкой незначительныхъ по глубинѣ шурфовъ; но, тѣмъ не менѣе, были и случаи веденія болѣе или менѣе крупныхъ развѣзовъ и водоотводныхъ осушительныхъ капавъ. Орудіями добычи служатъ все тѣже: койло, лапата и ломъ; порохоствѣльныхъ работъ нѣтъ. Самые прииски окружены кочевьями киргизъ; вблизи ихъ расположены также нѣсколько казачьихъ станицъ и крестьянскихъ селеній, жители которыхъ работаютъ на приискахъ, частью съ кубической сажени, частью за плату съ золотника добытаго золота (3 руб.). Такимъ образомъ золотопромышленность не сопряжена съ большою предварительною затратою капитала и представляется возможность вести дѣло на сравнительно даже бѣдныхъ приискахъ, въ коихъ содержаніе золота не превышаетъ 8 долей въ ста пудахъ песка.

При производствѣ работъ хозяйственнымъ способомъ, съ предварительной развѣдкой, можно съ увѣренностью сказать, что не только добыча золота увеличилась-бы, но и самые прииски приняли-бы характеръ болѣе правильно и съ большею пользою вырабатывающихся. При выемкѣ песковъ вмѣстѣ съ почвою до известной глубины, могли-бы открыться и коренныя мѣсторожденія руднаго золота. При хозяйственныхъ работахъ, и маловодность, столь стѣсняющая теперь т. наз. «старательскія» работы, также не давала-бы себя сильно чувствовать, ибо пески для промывки можно было-бы подвозить по переноснымъ жильнымъ дорогамъ къ многочисленнымъ и довольно многоводнымъ озерамъ и ручьямъ, расположеннымъ по разнымъ мѣстамъ Кокчетавскаго золотопромысловаго района.

Въ 1900 г. на приискахъ введены въ дѣйствіе утвержденныя 30-го іюля 1899 г. Г. Министромъ Земледѣлія и Государственныхъ Имуществъ, на основаніи Высочайше утвержденаго 18-го іюля того-же 1899 г. Положенія Комитета Ми-

нистровъ, правила о продажѣ и покупкѣ шлиховаго золота между золотопромышленниками одного и того-же округа.

б) Заводская.

Въ 1900 году, въ Акмолинской области дѣйствовало 879 заводовъ, на которыхъ было занято 4.096 рабочихъ и сумма заводской производительности составляла 3.466.928 руб.

По обрабатываемымъ матеріаламъ заводы дѣлятся на три категоріи:

Заводы, обрабатывающіе матеріалы	Число заводовъ	Число рабочихъ	Сумма производительности	
			общая	на 1 заводъ
Минеральные	494	1546	639.473	1.294
Растительные	157	699	995.096	6.333
Животные	228	1851	1.832.369	7.157

Сравнительно съ предшествовавшимъ годомъ, число заводовъ увеличилось вообще на 121, а сумма производительности — на 288.036. Въ частности-же, по отдѣльнымъ категоріямъ заводовъ, произошло слѣдующее измѣненіе:

а) по 1-й категоріи число заводовъ увеличилось на 72, а сумма производительности на 288.733 руб., увеличеніе послѣдовало на заводахъ кирпичныхъ и болѣе на Спасскомъ мѣдиплавильномъ — въ Акмолинскомъ уѣздѣ (на 170.820 р.);

б) по 2-й категоріи число заводовъ увеличилось на 15, а сумма производительности на 180.378 руб., послѣдовавшее на винокуренныхъ, пиво-медоваренныхъ, дрожжевыхъ и пряничныхъ заводахъ; вновь возникли три паровыя мукомольни и расширилась дѣятельность лѣсопильно-мукомольнаго завода — въ г. Омскѣ;

в) по 3-й категоріи число заводовъ хотя и увеличилось на 34, но сумма производительности ихъ уменьшилась на 181.075 руб., главнымъ образомъ по салотопеннымъ, кожевеннымъ, мыловареннымъ и шерстянымъ заводамъ въ г. Петропавловскѣ.

Первое мѣсто по суммѣ производительности, какъ видно изъ приведенной таблицы, занимаютъ заводы 3-й категоріи, обрабатывающіе животные продукты, изъ нихъ, главнымъ образомъ, — салотопенные (894.426 р.); за ними слѣдуютъ — маслодѣлни (333.897 р.), кожевенные, (218.484 р.), шерстяные (157.666 р.), овчинные (96.809 р.), кишкопромывательные (46.887 р.) и мыловаренные (29.900 р.)

Особенно быстро развилось въ отчетномъ году маслодѣліе въ казачьихъ станицахъ и крестьянскихъ селеніяхъ Омскаго и Петропавловскаго у.у., съ открытіемъ въ г.г. Омскѣ и Петропавловскѣ частныхъ складовъ принадлежностей молочнаго хозяйства и торговыхъ домовъ, принимающихъ машинное масло. Получая изъ этихъ складовъ сепараторы и др. принадлежности молочнаго хозяйства въ кредитъ, скотовладѣльцы въ тоже время обезпечены выгоднымъ сбытомъ машиннаго масла въ означенные торговые дома, отправляющіе его въ Европейскую Россію и большею частью за границу.

Кожевенное производство въ Акмолинской области, не смотря на обиліе и дешевизну обрабатываемаго сырья, находится почти на первобытной степени развитія. По несовершенству обработки, кожи мѣстной выдѣлки не отличаются особеннымъ достоинствомъ, почему и не выдерживаютъ конкуренціи съ привознымъ

кожевеннымъ товаромъ росіійской выдѣлки (Екатерибурга, Казани) и сбываются преимущественно для удовлетворенія домашнихъ потребностей казачьяго, крестьянскаго и киргизскаго населенія; большинство-же промышленниковъ находятъ болѣе удобномъ и нехлопотливомъ закупать сырыя кожи и сбывать ихъ за предѣлы области въ виду того, что означенный предметъ сбыта, по своей дешевизнѣ и удобству укупорки, безубыточно можетъ выдержать стоимость дальняго транспорта.

Весьма видное мѣсто могли-бы занять въ области заводы овчинные, такъ какъ обрабатываемые ими предметы всегда нашли-бы обезпеченный сбытъ въ сосѣдней Тобольской губерніи, населеніе которой, по суровости мѣстнаго климата, встрѣчаетъ надобность въ теплой мѣховой одеждѣ. Въ началѣ минувшаго десятилѣтія, овчинные заводы, по средней суммѣ производительности каждаго завода (до 22.000 р.), значительно превосходили собою производительность заводовъ салотопенныхъ и кожевенныхъ и доставляли ихъ предпринимателямъ солидный доходъ; но затѣмъ заводы эти стали постепенно сокращаться и заняли одинаковое положеніе съ кожевенными. Причина такого нежелательнаго сокращенія овчиннаго производства въ области объясняется въ 1-хъ) обширнымъ развитіемъ его въ самой Тобольской губерніи (въ округахъ Ишимскомъ, Ялуторовскомъ и въ г. Тюмени) и во 2-хъ) невысокимъ достоинствомъ выдѣлываемыхъ овчинъ: простыя киргизскія овцы разводятся преимущественно для сала и не отличаются качествомъ своей шерсти, способнымъ придать извѣстную цѣнность обработанной шкурѣ, а потому полуобработанныя овчины отправляются для окончательной выдѣлки въ г. Тюмень и въ Европейскую Россію (г. Шуя).

Изъ прочихъ заводовъ, обрабатывающихъ животныя произведенія, существуютъ еще заводы мыловаренные, неотличающіеся, впрочемъ, ни качествомъ издѣлій, ни размѣрами производства.

Въ числѣ заводовъ той-же категоріи хотя и значатся шерстомойныя и кишечныя заведенія (въ г. Петропавловскѣ), имѣющія довольно значительное производство, но шерсть и бараньи кишки, строго говоря, никакой обработкѣ, кромѣ чистки и мытья въ водѣ, не подвергаются, а потому-они составляютъ предметъ скорѣе торговаго сбыта, нежели заводской промышленности.

Не смотря на обиліе и дешевизну сырыхъ матеріаловъ, обработка ихъ находится на низкой степени и, при отсутствіи техническихъ знаній, недостаткѣ предпримчивости и значительныхъ капиталовъ, не представляетъ видовъ на дальнѣйшее успѣшное развитіе. Судя по незначительной суммѣ производительности, по малымъ размѣрамъ и несложному первобытному устройству, существующіе заводы можно отнести скорѣе къ разряду небольшихъ ремесленныхъ заведеній*). На этихъ заводахъ нѣтъ ни усовершенствованныхъ машинъ, ни специально подготовленныхъ техникумовъ и все производство на нихъ исполняется небольшимъ числомъ рабочихъ.

в) Ремесленная.

Всѣхъ ремесленниковъ хозяевъ, рабочихъ и учениковъ въ осѣдломъ населеніи области считается около 12 тыс. челов., изъ нихъ:

приготавливающихъ предметы	пищи	болѣе 2½ т. чел.
»	одежды	болѣе 3½ т. »
»	жилица	до 3 т. »
»	домохоз.	болѣе 1½ т. »
»	проч. пред.	болѣе 1½ т. »

*) Подробное описаніе устройства заводовъ и производства работъ на нихъ помѣщено въ „Обзорахъ“ за 1894—97 г.г.

Преобладающее число ремесленниковъ въ I категоріи—хлѣбники и мясники; во II—ткачи, сапожники и портные; въ III—плотники и столяры; въ IV—кузнецы, мѣдяки и колесники (въ Кокчетавскомъ у.) и въ V—прачки и водовозы (въ городахъ), возчики и смолокуры (въ Кокчетавскомъ у.) Наибольшую сумму заработковъ (до 200 руб. въ годъ) имѣютъ ремесленники, живущіе въ городахъ, гдѣ увеличенный спросъ на различные предметы личной и домашней обстановки придаетъ ремесленнымъ занятіямъ характеръ промышленности. Что касается уѣзднаго населенія, то въ средѣ его ремесленность имѣетъ характеръ занятія, служащаго почти исключительно для удовлетворенія домашнихъ потребностей отдѣльной семьи: всѣ ремесленники—тѣ же земледѣльцы и скотоводы.

Подобно заводской, и ремесленная промышленность у осѣдлаго населенія находится въ такихъ-же, неблагоприятныхъ для ея развитія, условіяхъ, отчасти по неимѣнію у кореннаго населенія необходимыхъ знаній и технической споровки, отчасти-же по отсутствію значительнаго спроса на произведенія мѣстныхъ ремесленниковъ; къ тому-же многіе предметы домохозяйства, а также одежда, обувь, бѣлье и пр., получаютъ въ готовомъ видѣ мѣстными торговцами изъ Москвы и Нижняго-Новгорода (съ ярмарки), продаются по довольно сходнымъ цѣнамъ и по качеству стоятъ несравненно выше произведеній мѣстныхъ кустарей.

г) Т о р г о в л я .

Торговля въ Акмолинской области производится трехъ родовъ: постоянная—въ городахъ и нѣкоторыхъ большихъ селеніяхъ (изъ лавокъ и торговыхъ рядовъ), мѣновая—съ киргизами (разносная и развозная) и періодическая—на ярмаркахъ.

Главными пунктами *постоянной* торговли въ области являются г.г. Петропавловскъ, Омскъ и Акмолинскъ. Они служатъ какъ-бы складочными мѣстами для европейскихъ—мануфактурныхъ, бакалейныхъ, галантерейныхъ, кожевенныхъ, металлическихъ и др. и отчасти азіатскихъ товаровъ, коими снабжается мѣстное—какъ осѣдлое, такъ и кочевое—населеніе. О суммѣ оборотовъ постоянной торговли въ двухъ главныхъ городахъ Акмолинской области—Омскѣ и Петропавловскѣ имѣются слѣдующія свѣдѣнія: по г. Омску—всѣхъ торговыхъ заведеній около 800, въ коихъ производится торговля на сумму до 3½ мил. руб.; по г. Петропавловску торговыхъ заведеній 446, а сумма оборотовъ около 4 мил. руб. Въ прочихъ-же осѣдлыхъ пунктахъ производится мелочная торговля изъ лавокъ, или-же на періодическихъ торжкахъ, куда стекаются русскіе и киргизы съ продуктами своего производства. Въ этой торговлѣ принимаютъ участіе болѣе зажиточные казаки и разночинцы, продающіе киргизамъ хлѣбъ, чай, бумажныя матеріи, посуду и др. издѣлія—за деньги, въ кредитъ, или-же чаще въ обмѣнъ на предметы киргизской промышленности: скоть, кожи, овчины, шерсть и пр.

Въ Акмолинской области, какъ и въ другихъ степныхъ областяхъ, по составу населенія и особеннымъ экономическимъ условіямъ мѣстности (преобладаніе кочевыхъ киргизовъ-скотоводовъ и слабое развитіе обрабатывающей промышленности), ярмарочная торговля получаетъ особенно важное значеніе и имѣетъ своеобразный характеръ. Представляя съ одной стороны успѣшный сбытъ кочевникамъ предметовъ фабричной и заводской промышленности, а съ другой значительную выгоду въ обиліи предлагаемыхъ произведеній степи (скоть, произведенія скотоводства и степи, различныя киргизскія издѣлія и пр.), она, при непосредственномъ отношеніи между собою торгующихъ сторонъ, имѣетъ характеръ скорѣе мѣны, нежели денежнаго рынка. Вслѣдствіе сего, кромѣ постояннаго обмѣна киргизскихъ произведеній на предметы европейской промышленности, существующаго на линіи осѣдлыхъ поселеній и въ степи, здѣсь замѣчается развитіе ярмарокъ въ тѣхъ пунктахъ, которые по времени года (глубокой осенью и зимой), или условіямъ коче-

ванія (лѣтомъ) служатъ мѣстами болѣе или менѣе значительнаго скопленія киргизъ съ ихъ стадами.

Въ области существуютъ болѣе 60 ярмарокъ, торговые обороты которыхъ въ отчетномъ году простирались до 18½ мил. руб., въ томъ числѣ по привозу болѣе 10 мил. и по сбыту около 8½ мил.

Предметы ярмарочной торговли можно раздѣлить на пять категорій: 1) скоть (лошади, рогатыя, овцы); 2) сырыя произведенія скотоводства и стени и киргизскія издѣлія (мясо, сало, кожи, овчины и козлины, шерсть, волосъ, звѣриныя шкуры, войлокъ, ярмячина и пр.); 3) жизненные припасы и крестьянскія издѣлія; 4) азіятскіе товары, привозимые изъ Туркестанскаго края (халаты, одѣяла, ковры, бумажныя и шелковыя матеріи, сѣдельные приборы, сушеные плоды, рисъ, фишашки и пр.), и 5) европейскіе товары (заводскія и фабричныя издѣлія: стеклянная и фарфоровая посуда; кожевенныя и желѣзныя издѣлія; мануфактурныя, бакалейныя, галантерейныя, москательныя и др. товары).

Въ общей суммѣ ярмарочнаго сбыта скоть и произведенія скотоводства составляютъ болѣе 70%, а европейскіе товары—болѣе 20%. Перевѣсъ суммы сбытаемаго изъ стени и различныхъ его сырыхъ продуктовъ надъ суммою ввозимыхъ въ нее фабрикатовъ составляетъ чистый денежный доходъ стени.

Существующія въ области ярмарки, по предметамъ и характеру торговли, суммѣ оборотовъ и району ихъ торговаго вліянія, могутъ быть раздѣлены на двѣ категоріи: лѣтнія и осеннія. Изъ лѣтнихъ ярмарокъ наиболѣе значущія три: 1) *Константиновская*—въ г. Акмолинскѣ, 2) *Петровская*—въ ст. Атбасарской и 3) *Тайничкульская*—въ Петропавловскомъ уѣздѣ. Эти ярмарки имѣютъ довольно обширный районъ вліянія и привлекаютъ къ себѣ торговцевъ не только изъ Сибири, но и изъ Россіи и Туркестанскаго края.

Общая сумма оборотовъ этихъ ярмарокъ простиралась въ отчетномъ году до 7.186.675 р. 22 к., въ томъ числѣ по привозу 4.428.987 р. 75 к. и по сбыту 2.757.687 р. 47 к.

По отдѣльнымъ категоріямъ товаровъ, сумма привоза и сбыта распредѣлялась такъ:

	Константиновская				Петровская				Тайничкульская			
	Привозъ		Сбытъ		Привозъ		Сбытъ		Привозъ		Сбытъ	
	Рубли	К.	Рубли	К.	Рубли	К.	Рубли	К.	Рубли	К.	Рубли	К.
Скотъ	1.010.173	15	727.290	75	989.853	—	813.158	—	679.335	—	184.588	40
Произведенія скотоводства и стени	352.495	15	225.850	17	285.913	—	198.704	—	22.634	45	20.830	15
Европейскіе товары:												
Мануфактурныя и др.	370.000	—	210.400	—	224.300	—	173.541	—	157.430	—	64.149	—
Металлическіе	73.500	—	26.400	—	12.190	—	7.920	—	8.950	—	2.745	—
Кожевенныя	21.500	—	14.300	—	24.375	—	17.603	—	9.800	—	3.450	—
Азіятскіе	80.900	—	31.200	—	33.409	—	23.718	—	72.230	—	11.840	—
Итого	1.908.568	30	1.235.544	92	1.570.040	—	1.234.644	—	950.379	45	287.602	55

Главный предметъ торговли на этихъ ярмаркахъ—скоть и произведенія скотоводства и стени. Онѣ имѣютъ связь не только между собою, но и съ Ботовскою

или Куяндинскую ярмаркой, въ Каркаралинскомъ уѣздѣ, заключающуюся въ томъ, что Куяндинская и Константиновская ярмарки стягиваютъ къ себѣ скотъ изъ ближайшихъ мѣстностей Акмолинскаго и Каркаралинскаго у.у. и даже изъ болѣе отдаленной Семирѣченской области и направляютъ его на Таинчикуль.

Обороты ярмарокъ по пригону скота и привозу произведеній скотоводства и степи и по сбыту оныхъ выразились слѣдующими цифрами:

	Константиновская		Петровская		Таинчикульская	
	Привозъ	Сбытъ	Привозъ	Сбытъ	Привозъ	Сбытъ
Лошади	5.154	3.350	1.204	911	3.059	2.322
Рогатый	16.062	12.903	9.559	8.757	16.286	10.446
Мелкій	120.163	115.591	91.275	89.992	44.560	27.409
<i>Кожн:</i>						
Конскія	9.884	7.150	10.185	10.145	1.683	1.683
Верблюжья	2.039	2.039	932	752	73	16
Яловыя	6.212	4.545	483	474	1.452	1.304
Овечьи и мерлушки .	174.742	119.903	40.090	34.414	11.521	11.609
Козлины	20.397	12.002	3.796	3.711	4.819	4.884
<i>Шерсть:</i>						
Овечья	24.904 п.	21.721 п.	18.007 п.	17.027 п.	1.130 п.	1.086 п.
Козья	262	113	47	45	25	25
Верблюжья	6.390	3.662	9.545	9.420	14	14
<i>Волосъ:</i> конскій .	1.925	1.555	751	701	119	106

Цѣны на скотъ и его продукты во время ярмарокъ были слѣдующіе:

	Константиновская	Петровская	Таинчикульская
лошадь	27 р. — к.	32 р. — к.	35 р. — к.
быкъ	30 » — »	35 » — »	40 » — »
корова	20 » — »	20 » — »	20 » — »
овца	3 » 50 »	3 » 50 »	3 » 80 »
<i>Кожн:</i> конская	2 » 50 »	2 » 75 »	3 » 50 »
верблюжья	2 » — »	2 » 50 »	4 » — »
яловая	4 » 10 »	4 » — »	3 » 50 »
овечья	— » 40 »	— » 35 »	— » 30 »
козья	1 » — »	— » 90 »	— » 60 »
<i>Шерсть:</i> овечья	3 » 10 »	2 » 90 »	3 » — »
козья	4 » 50 »	4 » 50 »	3 » 50 »
верблюжья	4 » 40 »	4 » 20 »	5 » — »
<i>Волосъ:</i> конскій	25 » — »	26 » — »	26 » — »

Осеннія ярмарки существуютъ на линіи казачьихъ поселеній, гдѣ киргизы, по возвращеніи на свои зимовыя стойбища, имѣютъ возможность обмѣнивать излишекъ скота и различныхъ его сырыхъ произведеній, а также свои кустарныя издѣлія на предметы пищи, одежды, домашней утвари и пр., каковыя предметы и составляютъ здѣсь весьма бойкую статью ярмарочной торговли. Изъ этихъ ярмарокъ имѣютъ болѣе важное значеніе 12, а именно: *Знаменская*—въ ст. Атабсарской (27 ноября—6 декабря), *Покровская*—въ ст. Кокчетавской (14 сентября—1 октября), *Казанская*—въ ст. Зерендинской (17—24 октября), *Александро-Невская*—въ ст. Арыкъ-Балыкской (10—24 ноября), *Богородице-Рождественская*—въ пос. Новорыбинскомъ (1—8 сентября), *Никольская*—въ ст. Прѣсновской (1—8 декабря), *Крестовоздвиженская* и *Христорождественская*—въ

ст. Николаевской (14 сентября и 25 декабря), *Иоанновская*—въ ст. Черлаковской (10—18 ноября) и *Введенская*—въ г. Омскѣ (15—30 ноября). Обороты этихъ ярмарокъ простираются отъ 300 до 850 тыс. руб.

Киргизскія степи, служа какъ-бы запаснымъ фондомъ животной пищи и различныхъ скотоводческихъ продуктовъ, издавна удовлетворяютъ спросъ на эти предметы необходимости со стороны осѣдлаго населенія не только ближайшаго горно-заводскаго района (При-уралья), но и болѣе отдаленныхъ центровъ Россіи (Казань, Нижній, Москва, Петербургъ, Остзейскій и Привислянскій край). Акмолинская область, прилегающая сѣверо-западною границей къ населеннѣйшимъ округамъ Тобольской и Оренбургской губерній, имѣетъ весьма важное торгово-промышленное значеніе не только по самостоятельному сбыту скота и различныхъ произведеній скотоводства въ означенныя мѣстности, но и какъ посредница между юго-восточными киргизскими степями и сѣверо-западными осѣдло-населенными и промышленными центрами Россіи, куда она сбываетъ не только свой скотъ, но и сосѣднихъ областей—Семипалатинской, Семирѣченской и Смырь-Дарьинской. Движеніе барановъ и вообще всякаго рода скота по ярмаркамъ и другимъ торговымъ пунктамъ происходитъ слѣдующимъ образомъ. Начинается покупка на Чарской ярмаркѣ (въ 65 вер. на ю.-в. отъ г. Семипалатинска); часть купленнаго скота отправляется въ Омскъ и Тобольскую губ., а остальной идетъ въ Куянды (въ Каркаралинскомъ у.), гдѣ присоединяется скотъ Семирѣченскій и мѣстный. Скотъ, купленный въ Куяндинской ярмаркѣ, на равнѣ съ оставшимся непроданнымъ, гонится частью въ Акмолинскъ, частью въ Атбасаръ, а частью мимо Акмолинска, прямо на Тайнчикуль и въ Петропавловскъ. Изъ Акмолинска собранный тамъ семипалатинскій, семирѣченскій и мѣстный скотъ, проданный и непроданный, идетъ частью въ Тайнчикуль, частью въ Атбасаръ, частью прямо въ Петропавловскъ, Ирѣсповскую и Ирѣсногорьковскую станицы. Также передвигается скотъ и съ Атбарской ярмарки, за исключеніемъ того, который изъ Атбасара направляется степнымъ трактомъ прямо въ Тургайскую обл. (черезъ уроч. Бикчентай и бродъ Карауткуль, на пограничной р. Убаганъ) и въ Оренбургскую губ. (черезъ ст. Звѣриноголовскую).

За послѣднее время, въ Акмолинской области, благодаря увеличенію числа пунктовъ ветеринаровъ, установленъ болѣе правильный и строгій ветеринарно-полицейскій надзоръ за степными ярмарками, гуртовымъ, промышленнымъ и убойнымъ скотомъ и транспортомъ скотоводческаго сырья, а потому имѣется возможность, на основаніи отчетныхъ данныхъ г.г. ветеринаровъ, представить, въ общихъ чертахъ, выдающееся положеніе области въ сферѣ ея скотоводческой торгово-промышленной дѣятельности.

Съ наступленіемъ весны, въ Акмолинской области начинается движеніе киргизъ съ ихъ стадами, какъ съ сѣвера, такъ и съ юга, въ долину р. Ишима на лѣтовки („*джайлау*“). Пользуясь свѣжимъ подножнымъ кормомъ, киргизскія стада быстро поправляются послѣ обычной для нихъ февральской и мартовской голодовки и поступаютъ на степной рынокъ вполне пригодными для дальнѣйшаго слѣдованія въ качествѣ уже гуртоваго скота. Движеніе скота особенно широкою волной происходитъ въ Акмолинскомъ уѣздѣ. Въ концѣ февраля и въ началѣ марта, пользуясь остатками луговой воды и первою растительностью въ Голодной степи, выходятъ гурты рогатаго скота и овецъ и транспорты сырья изъ Пишпекскаго уѣзда, Семирѣченской области, черезъ хребетъ Ханъ-тау. Слѣдуя по западному берегу оз. Балхаша и черезъ южную часть Каркаралинскаго уѣзда, Семипалатинской области, къ урочищу—Булатъ—около горъ Конуръ-Кульджа, означенный скотъ, черезъ Нельдинскую волость, вступаетъ въ Акмолинскій уѣздъ. Позднѣ сего, черезъ Спасскую волость вступаетъ въ долину р.р. Нуры (бродъ Кантай) и Ишима значительное количество скота мелкими партіями изъ Каркаралинскаго уѣзда. Для

удовлетворенія спроса прїѣзжихъ скотопромышленниковъ на скоть и различное скотоводческое сырье, въ первой половинѣ лѣта, въ долину р. Ишма и открываются двѣ спеціальныя ярмарки: Константиновская (въ Акмолинскѣ) и Петровская (въ Атбасарѣ), на которыхъ формируются партіи крупнаго и мелкаго скота и транспорты скотоводческаго сырья для отправленія или непосредственно въ предѣлы Оренбургскаго края, или-же, черезъ мѣстныхъ перекупщиковъ, на третью лѣтнюю ярмарку—Таинчикульскую, открывающуюся позднѣе въ предѣлахъ Петропавловскаго уѣзда.

Скотъ и животные продукты, пріобрѣтаемые промышленниками, какъ на ярмаркѣ, такъ и вообще въ степи, передвигаются по извѣстнымъ направленіямъ—скотопрогоннымъ трактамъ—чрезъ установленныя ветеринарные пункты, которые раздѣляются: а) на *карантинно-выпускные*—изъ Семипалатинской, Семирѣченской и Сырѣ-Дарьинской областей; б) *внутренне наблюдательные* и в) *карантинно-выпускные*—въ Тобольскую и др. губ. Входными пунктами для скота служатъ: 2 постоянныхъ—для скота, выходящаго изъ Семипалатинской области: а) въ пос. Крутоярскомъ (Черлаковской ст., Омскаго у.), близъ котораго проходитъ павлодарско-таинчикульскій трактъ, и б) на уроч. Уленты, на кулядинско-петропавловскомъ караванномъ пути, по которому гонится скоть какъ на Акмолинскую, такъ и на Таинчинскую ярмарки, и 3 временныхъ—для скота, выходящаго изъ Семирѣченской области—въ уроч. Уштаганъ, Караталь-Батыкъ и Карагалы. Изъ Сырѣ-дарьинской области скоть поступаетъ на атбасарскую ярмарку, чрезъ баганалинскихъ киргизъ, зимующихъ на границѣ Перовскаго уѣзда и являющихся на ярмаркѣ главными поставщиками скота. Внутреннихъ наблюдательныхъ пунктовъ постоянныхъ 5 (акмолинскій, атбасарскій, кокчетавскій, щученскій и кочубай-чалкарскій) и временный—на Таинчикульской ярмаркѣ. Въ Тобольскую и Оренбургскую губерніи выпускными пунктами для скота и его продуктовъ служатъ 5: Омскій, Николаевскій (близъ жел.-дор. ст. Исиль-куль), Петропавловскій, Ирѣновскій и Ирѣногорьковскій.

Какъ прибывшій, такъ и мѣстный скоть, сосредоточивается главнымъ образомъ на лѣтнихъ ярмаркахъ—въ Акмолинскѣ и въ Атбасарѣ, гдѣ и установлены, какъ сказано выше, наблюдательные пункты. Движеніе скота чрезъ Акмолинскій пунктъ начинается съ половины мая и оканчивается въ половинѣ октября. Особенно усиленное движеніе наблюдается въ теченіе двухъ лѣтнихъ мѣсяцевъ—іюня и іюля, когда открываются степныя ярмарки.

Въ теченіе 1900 г. движеніе скота и его продуктовъ черезъ главные входныя ветеринарно-наблюдательныя пункты выразилось слѣдующими цифрами:

<i>скотъ:</i>		акмолинскій	атбасарскій	черлаковскій
лошади - - - -	12.239 гол.	1.111 гол.	40 гол.	
рогатый - - - -	44.385 „	13.534 „	18.908 „	
бараны - - - -	374.916 „	97.888 „	51.968 „	
<i>кожи:</i>				
конскія - - - -	62.102 шт. *)	21.876 шт.	27.102 шт.	
яловыя - - - -	54.280 „	4.773 „	18.844 „	
овчины - - - -	502.025 „	} 116.982 „	338.045 „	
козліны - - - -	175.522 „		239.989 „	
верблюжья - - -	9.425 „	3.121 „	386 „	
<i>шерсть:</i>				
овечья - - - -	53.480 пуд.	20.286½ пуд.	7.025 пуд.	
верблюжья - - -	15.401 „	10.286½ „	17 „	

*) Кромѣ того оставалось въ складахъ на кожевенномъ дворѣ—кожъ: конскихъ 82.057, козлиныхъ 38.127 шт. и верблюжьей шерсти 16.674 п.

конскій <i>волосъ</i> - -	4.500 пуд. 32 ф.	976 п.	3.187 пуд.
мясо: скотское - -	3.143½ „	7.001 п. 30 ф.	4.010 „
баранье - -	207 „ 30 ф.	2.205 п. 30 ф.	—
<i>сало</i> - - - -	3.863 „	3.965 п.	—
<i>кишки</i> - - - -	109 „ 15 ф.	—	391 „

На акмолинскій пунктъ скоть и сырые продукты его поступаютъ большею частью мѣстные—изъ южныхъ волостей уѣзда, частью изъ сосѣднихъ Семипалатинской, Семирѣченской и Сыръ-дарьинской областей, какъ это видно изъ ниже-слѣдующихъ цифръ:

<i>скоть:</i>	мѣстный	Семипал.	Семирѣч.	Сыръ-дарьин.
лошади - - - -	7.782	2.926	1.531	—
рогатый - - - -	17.202	20.211	6.972*)	—
бараны - - - -	88.262	258.331	28.323	—
<i>кожи:</i>				
конскія - - - -	40.680	15.097	4 510	1.815
яловыя - - - -	46.230	5.127	2 305	618
овчины - - - -	278.038	87.309	132.030	4.648
козлины - - - -	92.218	40.845	8.684	33.775
верблюжьи - - - -	5.218	1.449	62	2.696
<i>шерсть:</i>				
овечья - - - -	21.011	29.915	82	2.472 п.
верблюжья - - - -	5.869	1.349	30	8,153
конскій <i>волосъ</i> - -	1.580½	1.931½	1.007	13½
<i>мясо:</i>				
скотское - - - -	3.143½	—	—	—
баранье - - - -	207 п. 30 ф.	—	—	—
<i>сало</i> - - - -	109 п. 15 ф.	—	—	—

Скотъ и его продукты съ акмолинскаго пункта были отправлены: лошади—въ Оренбургъ (6.241 гол.) и Самару (3.084 гол.); рогатый скоть—на Таинчи (14.491 гол.), въ Оренбургскую губ. и Тургайскую обл. (3.838 гол.) и въ г. Атбасарь (1.629 гол.); овцы-же и козы—въ Петропавловскій уѣздъ (71.122 гол.), Оренбургъ (29.926 гол.), въ Кокчетавскій у. (23.001 гол.) Что касается скотоводческаго сырья, то оно почти цѣликомъ было отправлено въ г. Петропавловскъ, какъ главнѣйшій торговый пунктъ, изъ котораго производится отпускъ сырыхъ и полуобработанныхъ продуктовъ скотоводства въ промышленные и торговые центры Россіи.

На атбасарскій пунктъ скоть поступаетъ преимущественно мѣстный и только часть барановъ пригоняется изъ Семипалатинской и Тургайской обл.; отправляется скоть: лошади—въ Самару (513 гол.) и Кустанай (137 гол.); рогатый—въ г. Оренбургъ (5.595 гол.), и Тургайскую обл. (3.390 гол.); мелкій скоть—въ Петропавловскій у. (20.519 гол.), Троицкъ (4.296 гол.), Челябинскъ (20.340 гол.) и ст. Звѣриноголовскую (10.931 гол.). Скотоводческое сырье поступило почти исключительно изъ Атбасарскаго у. и отправлено на Петропавловскъ.

На черлаковскій пунктъ скоть поступаетъ изъ Семипалатинской обл.—крупнаго рогатаго 13.153 гол. и мелкаго 50.294 гол. и отправляется онъ главнымъ образомъ въ г. Омскъ—преимущественно для убоя (14.753 гол. рогат. и 50.541 мелк.) и Петропавловскъ (3.377 гол. круп. и 1.400 мелк.),—частью для убоя, частью для продажи. Скотоводческое сырье съ этого пункта поступаетъ на Омскъ для дальнѣйшаго транспорта гужомъ и по желѣзной дорогѣ.

*) Въ томъ числѣ изъ Кульджи (Запад. Китай) 3.168 гол.

Внутренніе ветеринарно-наблюдательные пункты, въ отношеніи торговли скотомъ и его продуктами, имѣютъ лишь то значеніе, что они пропускаютъ гурты скота и транспорты скотоводческаго сырья, оставляя часть у себя и, взамѣнъ того, присоединяя свою часть и все это направляется къ сѣверной границѣ области, къ выпускнымъ пунктамъ, какъ для мѣстной осенней забойки скота, такъ и для отправки продуктовъ его гужомъ и по желѣзной дорогѣ черезъ г. Петропавловскъ.

Съ наступленіемъ зимняго времени, во многихъ мѣстахъ киргизской степи идетъ обширная забойка скота для заготовленія мяса на предстоящую зиму какъ для мѣстнаго потребленія, такъ и сбыта внѣ предѣловъ области. Получаемые при забойкѣ сырые продукты — сало, овчины, шерсть, кишки и пр. поступаютъ частью на мѣстные заводы для первоначальной обработки, частью въ сыромъ видѣ сбываются на ближайшихъ осеннихъ ярмаркахъ за деньги, или мѣною на товаръ, хлѣбъ и прочіе необходимые въ домашнемъ быту предметы.

Въ теченіе 1900 г., какъ на городскихъ общественныхъ скотобойняхъ, такъ и на частныхъ бойняхъ и салганахъ, было убито съ промышленною цѣлью слѣдующее количество скота:

	рогатаго скота		лошадей
	крупнаго	мелкаго	
<i>Омскій уѣздъ:</i>			
г. Омскъ (на обществ. скотоб.)	33.597	11.855	16
на салганахъ - - -	9.252	17.839	16
<i>Петропавловскій у.</i>			
г. Петропавловскъ (на обществен. скотоб.) - - -	4.496	3.580	352
на салганахъ - - -	53.467	187.264	—
<i>Кокчетавскій у.</i>			
г. Кокчетавъ (на обществ. скотоб.)	899	1.683	110
на салганахъ - - -	2.141	58.693	43
<i>Атбасарскій у.</i>			
ст. Атбасарская (на обществ. скотоб.) - - -	402	1.108	—
на салганахъ - - -	2.262	—	330
<i>Акмолинскій у.</i>			
г. Акмолинскъ (на обществен. скотоб.) - - -	3.097	12.628	597
на салганахъ - - -	19.857	95.477	34.881*)
И т о г о -	129.470	390.132	36.345

*) Кромѣ того въ 20 киргизскихъ волостяхъ Акмолинскаго у. убито на мясо 1.298 верблюдовъ.

При убоѣ скота, отъ каждой головы получается среднимъ числомъ: мяса — 7½ пуд. отъ крупн. и до 1 пуд. отъ мелкаго и сала до 42 фун. отъ крупн. и до 30 фун. отъ мелк.

Наиболѣе дѣятельнымъ посредникомъ въ сбытѣ скота и различныхъ его произведеній является сѣверная часть области — уѣзды: Омскій, главнымъ же образомъ Петропавловскій. На Омско-Петропавловской линіи осѣдлыхъ поселеній главнѣйшими торгово-промышленными пунктами являются: г. Омскъ, ст. Черлаковская, ст. Николаевская, г. Петропавловскъ, ст. Прѣсновская и ст. Прѣсногорьковская. Г. Омскъ, благодаря пароходному сообщенію по р. Иртышу, является транзитнымъ

пунктомъ между Семипалатинской областью и обширнымъ сѣверо-западнымъ райономъ Тобольской губ. и При-уралья. Кромѣ сырья, собирающагося въ г. Омскѣ на осенней (Введенской) ярмаркѣ, значительное количество его, а также хлѣба проходить изъ глубины Семипалатинской обл. лѣтомъ, мимо Омска, на пароходахъ по Иртышу, а именно: болѣе 500 тыс. пуд. кожъ и шерсти, до 100 тыс. пуд. сала и болѣе 2 мил. пуд. пшеницы. Г. Петропавловскъ и многія казачьи станицы, расположенныя къ западу, по Ирѣсногорьковской линіи (какъ-то: Ирѣсновская, Новорыбинская, Ирѣсногорьковская и др.), благодаря выгодности своего положенія близъ населенныхъ мѣстъ Западной Сибири, издавна служатъ главными посредниками въ торгово-промышленномъ отношеніи: здѣсь проходятъ главные скотопргогонныя тракты изъ степи: таинчинско-петропавловскій, ирѣсновскій, ирѣсногорьковскій и звѣриноголовскій; здѣсь производится осенью обширная забойка скота на «салганахъ» для сбыта мяса и сала на при-уральскіе заводы; здѣсь сосредоточены заводы для обработки скотоводческаго сырья; здѣсь-же существуютъ и наиболѣе значительныя ярмарки для закупки произведеній степи. Вслѣдствіе такихъ благоприятныхъ условій скотоводство составляетъ здѣсь весьма важный предметъ дѣятельности казачьяго населенія.

О размѣрахъ скотоводческой промышленности въ Омскомъ и Петропавловскомъ уѣздахъ можно составить общее представленіе изъ нижеслѣдующей таблицы, въ которой показаны количества скота и его продуктовъ, осматрѣнные ветеринарами на всѣхъ выпускныхъ пунктахъ:

	Омскій	Ст. Черлак.	Николаевск.	Петропавл.	Ирѣсновск. и Ирѣсногор.
<i>Скотъ:</i> лошади - - -	910 гол.	40 гол.	1.354 гол.	4.297 гол.	4.578 гол.
рогатый - - -	41.427 "	18.908 "	6.042 "	67.016 "	60.628 "
мелкій - - -	57.885 "	51.968 "	14.731 "	191.406 "	48.366 "
<i>Кожы:</i> конскія - - -	64.074 шт.	27.102 шт.	2.235 шт.	178.933 шт.	5.651 шт.
яловыя - - -	76.432 "	18.844 "	5.522 "	205.796 "	12.535 "
овчины - - -	772.139 "	338.045 "	37.761 "	944.315 "	44.394 "
козлины - - -	—	239.989 "		361.285 "	—
верблюжья - - -	458 "	386 "	—	12.761 "	—
<i>Шерсть:</i> баранья - - -	14.275 пуд.	7.025 пуд.	555 пуд.	34.874 пуд.	169 пуд.
верблюжья - - -	24 "	17 "	—	20.152 п. 23 ф.	81 "
<i>Волосъ</i> конскій - - -	3.448 "	3.187 "	42 "	16.854 пуд.	47 "
<i>Мясо:</i> скотское - - -	209.177 "	4.010 "	33.959 "	664.669 "	75.713 "
баранье - - -	13.697 "	—	2.201 "	113.172 "	3.854 "
свинина - - -	8.469 "	—	137 "	2.205 "	—
солонина - - -	3.100 "	—	596 "	52.730 "	—
<i>Сало</i> - - - - -	600 "	—	3.595 "	181.000 "	1.562 "
<i>Кишки:</i> бараньи - - -	4.296 п. 33 ф.	391 "	—	212.385 шт. *)	31.790 "
скотскіе - - -	—	—	—	—	—
<i>Рога</i> - - - - -	—	—	—	—	—
<i>Хвосты</i> - - - - -	—	—	—	—	—

*) Или 21.468 п. 30 ф.

Для полноты свѣдѣній о скотоводческой промышленности всей области остается прибавить еще центральный Кокчетавскій уѣздъ, въ коемъ обороты ея выразились слѣдующими цифрами. Осматрѣно промышленнаго скота: лошадей 3.908, рогатаго 23.414 и мелкаго 95.458 гол.; скотоводческаго сырья: мяса скотскаго 14.094, бараньяго 53.174 и сала 5.155½ пуд.; кожъ: конскихъ 29.032, яловыхъ 41.711, верблюжьихъ 943 и овчинъ 271.401 шт.; шерсти: овечьей 2.515, верблюжьей 26, конскаго волоса 1.072 и кишекъ 7.532 пуд.

Судя по даннымъ вышеприведенной таблицы, г. Петропавловскъ является наиболѣ дѣятельнымъ пунктомъ по торговлѣ скотомъ и его сырыми продуктами. Прилегающій къ нему районъ имѣетъ громадное значеніе какъ этапный пунктъ для массы гуртоваго промышленнаго скота, пригоняемаго сюда изъ смежныхъ и отдаленныхъ скотоводческихъ округовъ, или для убоя здѣсь на мясо (на петропавловскихъ салганахъ) съ цѣлью дальнѣйшей отправки послѣдняго и другихъ продуктовъ убоя, или для карантинной обсерваціи на предметъ отправки этого скота гономъ или по желѣзной дорогѣ.

Для склада скотоводческаго сырья и торга имъ, въ ½ вер. отъ Петропавловска существуетъ особый, т. наз «мѣновой» дворъ (зданіе бывшей таможни), состоящій изъ 137 каменныхъ, связано подъ одну крышу поставленныхъ, лавокъ, охватывающихъ собою площадь прямоугольника (длиною въ 245 и шириною въ 50 саж.), при чемъ всѣ лавки обращены фасадомъ внутрь двора).

До послѣдняго времени преобладающее количество сырья—кожи, овчины, шерсть, конскій волосъ, мясо и пр. отправлялось гужомъ въ Тюмень и Челябинскъ, какъ ближайшіе конечные пункты желѣзныхъ дорогъ; нынѣ-же, съ открытіемъ прямого рельсоваго сообщенія съ Самарой и Москвой, а также съ Екатеринбургомъ, какъ центромъ При-уралья, большая часть этого сырья направляется изъ Петропавловска непосредственно къ мѣсту своего назначенія.

Открытіе движенія по западно-сибирскому участку желѣзной дороги, состоявшееся во второй половинѣ 1894 года, а также пріемъ частныхъ грузовъ, разрѣшенный осенью того же года, несомнѣнно будутъ имѣть сильное вліяніе на вывозъ сырья, въ смыслѣ его увеличенія, что уже и замѣтно въ настоящее время.

Въ теченіи 1900 г. изъ г.г. Петропавловска и Омска и со ст. Исиль-куль отправлено было по желѣзной дорогѣ разнаго скотоводческаго сырья слѣдующее количество:

		Петропавловскъ	Омскъ	Ст. Исиль-куль
<i>Мяса:</i>	скотскаго	663.245 пуд.	208.700 пуд.	32.407 ¼ пуд.
	бараньяго	82.460 »	13.697 »	2.184 »
	свинины	2.205 »	8.323 »	—
	солонины	52.730 »	3.023 »	596 »
<i>Кожа:</i>	конскихъ	167.995 шт.	52.028 шт.	2.226 шт.
	яловыхъ	183.442 »	56.203 »	4.860 »
	овчинъ	766.613 »	404.211 »	25.165 »
	козыхъ	280.024 »	202.102 »	12.583 »
	верблюжьихъ	3.278 »	55 »	—
<i>Шерсти:</i>	овечьей	11.285 п. 15 ф.	6.163 »	—
	верблюжьей	18.551 п. 30 ф.	—	—
<i>Волоса</i>	конскаго	8.042 п. 32 ф.	1.112 »	919
<i>Кишекъ</i>	бараньихъ	424.375 шт.	4.296 »	—

По мѣсту назначенія означенное количество сырья распределяется, главнымъ образомъ, такъ:

ГОРОДА и ГУБЕРНІИ	М я с о				К о ж и					Шерсть		Волосъ конск.	Кишки баран.
	скотск.	баран.	свин.	солонина	конскія	яловыя	овчины	козлин.	вербл.	овеч.	вербл.		
												п у д о в ь	
Москва	356.888	8104	5693	4398	1617	—	—	4600	—	—	—	—	26882 п.
С.-Петербургъ	323.429 ¼	9030	3466	3991	—	—	—	—	—	—	—	—	—
Ораніенбаумъ и Кронштадтъ	22.904	—	—	—	—	—	—	—	—	—	—	—	—
Владимір. губ.	49.519 ½	100	—	630	—	21086	237467	3343	—	—	—	—	—

Тамбовская	39 392	3115	—	25445	—	—	49995	1267	—	—	—	—	—
Тула	33.874 ^{1/2}	1541	99	—	—	—	—	—	—	—	—	—	—
Ярославль	19.100	—	—	—	—	—	—	—	—	—	—	—	—
Пермь и Уралъ	14.517	—	—	596	2877	44539	52796	1000	12555	—	—	—	—
Оренбургск. губ.	18.036	500	—	—	12316	15510	78244	5227	2273	—	—	—	—
Вятка	4.470	400	650	—	6055	34897	34425	—	—	—	—	—	—
Самара	10.174	8201	—	15800	—	—	10416	—	—	—	—	—	—
Казань	8.846	967	—	—	7400	11392	67977	15172	—	—	1220	—	—
Нижній	6.865	—	—	—	30950	36615	33847	—	—	7630	6749	3152 п. 32 ф.	—
Рязанская губ.	1.870	—	—	—	—	—	48728	1267	—	—	—	—	—
Курская	—	—	—	—	—	—	42968	500	—	коз. 1995	—	—	—
Гродно	—	—	—	—	90838	—	—	—	—	—	—	—	—
Бѣлостокъ	—	—	—	—	79858	—	—	—	—	—	—	—	—
Рига	1.220	—	—	750	—	20300	—	—	—	—	2031	1760	—
Ревель	—	—	—	—	17535	8100	98067	43015	—	—	—	—	—
Либава	—	—	—	—	4000	—	128928	136722	—	—	—	—	—
Новый портъ	—	—	—	—	9800	8500	—	—	—	—	—	—	—
Берлинъ	—	—	—	—	—	—	—	—	—	—	—	—	380000 шт.

Кромѣ того, изъ Петропавловска было отправлено топленаго сала— скотскаго и бараньяго частью по желѣзной дорогѣ (52.730 пуд.), частью гужомъ (128.270 пуд.), которое имѣло мѣстами своего назначенія слѣдующіе города:

	скотское	баранье
	п у д о в ь	
Казань	43.500	60.000
С.-Петербургъ	18.000	28.000
Москва	10.500	10.000
Муромъ	2.000	4.000
Егорьевскъ (Ряз. губ.)	2.000	3.000

Изъ Петропавловска-же отправлено гужомъ:

	М	Я	С	А	К	О	Ж	Ъ
	скотск. и баран.		конск.	яловыхъ	овчинъ	козлинъ	вербл.	
	пудовъ			ш	т	у	к	ь
въ Пермскую г.	29.014	10.623	16.954	167.074	20.469	8.020		
» Тобольскую	2.731	315	5.050	163.750	5.815	1.463		

Въ Пермскую губ. овчины и козлины шли преимущественно въ Кресты (ярм.) — 111.382 шт. и Ирбитъ (ярм.) — 62.410*), а въ Тобольскую — въ село Шатрово (для обработки) — 159.662 шт.

Экспортъ скота по желѣзной дорогѣ производился въ ограниченныхъ размѣрахъ: всего было отправлено изъ Петропавловска: въ С.-Петербургъ и Красное Село 3.932 гол. (въ 1899 г. 9.502 гол.).

VI. Движеніе населенія.

Ко времени учрежденія Акмолинской области (въ 1869 г.) въ нынѣшнемъ ея территоріальномъ составѣ, населеніе области, какъ сказано выше, состояло изъ 375.370 душъ об. п., въ томъ числѣ 101.910 д. осѣдлыхъ-русскихъ и 274.750 д. кочевниковъ-киргизъ. За 31 годъ численность населенія увеличилась: осѣдлаго на 259.860 д. (или на 255%) и кочеваго на 167.474 д. (или только на 61%). Приростъ осѣдлаго населенія шелъ неравномѣрно: въ первое десятилѣтіе онъ со-

*) Кромѣ того, изъ г. Омска было отправлено гужомъ въ Ирбитъ кожъ: конскихъ 8.285 яловыхъ 5.982, овчинъ и козлинъ 150.063 шт.

ставлялъ 15.585 д., или въ годъ, среднимъ числомъ, по 1.558 д., во второе-же — 33.437 д., или вдвое больше, а за послѣдніе одиннадцать лѣтъ — 210.838 д., или въ годъ по 19.167 д.

Приростъ осѣдлаго населенія особенно дѣлается замѣтнымъ съ 1879 г., когда численность городскаго населенія возрасла съ 50.394 до 92.127 д., а численность сельскаго, именно крестьянъ (благодаря усилившемуся переселенію) — съ 1.749 до 167.958 д. Что касается кочеваго населенія области, то, по свѣдѣніямъ за предпослѣдніе 30 лѣтъ, оно увеличивалось неодинаково, а именно: въ первое десятилѣтіе (съ 1870 по 1880 г.) — съ 273.000 до 339.000 д., т.-е. на 66.000 (или въ годъ по 6.600 д.), въ послѣдующее-же десятилѣтіе только на 9.520 д. или въ 7 разъ менѣе, а съ 1890 по 1900 г. включительно увеличеніе его опредѣляется цифрою 83.859 д., или по 8.386 д. въ годъ. Физическая жизнь кочевника всецѣло зависитъ отъ состоянія скотоводства. Въ теченіи минувшаго 25-лѣтія киргизамъ пришлось пережить не одинъ тяжелый годъ, особенно въ зиму 1879 — 80 г.г., когда кочевники лишились почти половины своего скота. Этотъ-то злополучный годъ и оказалъ вліяніе на пониженіе какъ естественнаго прироста населенія, такъ и его экономическаго благосостоянія.

Естественное движеніе осѣдлаго и кочеваго населенія области, по тремъ населеннымъ полосамъ — сѣверной (Омскій и Петропавловскій у.у.), центральной (Кокчетавскій у.) и южной (Атбасарскій и Акмолинскій у.у.) выразилось въ отчетномъ году слѣдующими цифрами:

Осѣдлое населеніе.

	г о р о ж а н е				к а з а к и				к р е с т ь я н е			
	родив.	умер.	pro mille		родив.	умер.	pro mille		родив.	умер.	pro mille	
			р.	у.			р.	у.			р.	у.
сѣверная . . .	3.319	2.762	44,8	37,3	2.789	2.159	39,8	30,7	4.608	2.836	85,3	52,5
центральная . .	329	219	54,8	36,5	1.619	867	52,1	27,9	4.980	3.257	79,0	51,7
южная . . .	1.018	688	90,2	62,5	—	—	—	—	1.886	1.325	43,8	30,8
вся область	4.666	3.669	50,7	39,8	4.408	3.026	43,6	29,9	11.474	7.418	71,7	46,3

Изъ этой таблицы видно, что какъ рождаемость такъ и смертность среди крестьянъ наибольшая, особенно въ Петропавловскомъ и Кокчетавскомъ у.у., гдѣ, при скученности пришлаго и неустроеннаго населенія, первая достигаетъ 85,3, а вторая 52,5 на 1000 д.

Кочевое населеніе.

	родил.	умерл.	pro mille	родил.	умерл.
сѣверная полоса - -	2.779	2.106	24,3	18,4	
центральная - - -	1.357	911	17,8	12,0	
южная - - - - -	6.077	3.854	24,1	15,2	

Несоразмѣрно меньшія (сравнительно съ осѣдлымъ населеніемъ) величины рождаемости и смертности (почти въ 3 раза) у киргизъ объясняются отчасти неполнотою статистической регистраціи по движенію населенія*), главнымъ-же обра-

*) Записи заключаемыхъ браковъ, родившихся и умершихъ киргизъ производятся, по волостямъ, частью волостными управителями, частью киргизскими муллами, число которыхъ не превышаетъ одного на волость; по размѣрамъ-же самихъ волостей, разбросанности зимовокъ и значительному иногда удаленію киргизъ во время кочевокъ, волостные муллы бываютъ лишены возможности даже по слуху знать о всѣхъ факторахъ естественнаго движенія между киргизами, а не только вести имъ точную запись.

зомъ физическими особенностями этого населенія, уменьшающими его приростъ, какъ-то: небольшое относительное число женщинъ вообще (на 100 муж. 86 жен.) и брачнаго возраста въ частности (на 100 муж. 69 жен.), малая плодovitость женщинъ (вдвое менѣе, нежели въ Россіи) и значительная смертность дѣтей, происходящая отъ болѣзней (оспа), плохого ухода и пр.

Вслѣдствіе перевѣса родившихся надъ умершими, естественный приростъ населенія выразился слѣдующими цифрами:

	горожане		казаки		крестьяне		киргизы	
	†	pro mille	†	pro mille	†	pro mille	†	pro mille
сѣверная полос.	557	7,6	630	9,0	1.772	32,8	673	5,9
центральная .	110	18,3	752	24,2	1.723	27,3	446	5,8
южная . . .	330	30,0	—	—	561	13,0	2.223	14,6

№II. Подати и повинности.

а) Окладные государственные сборы.

На основаніи дѣйствующихъ положеній, населеніе области облагается слѣдующими окладными государственными сборами: а) кочевое—кибиточною податью, по расчету по 4 рубля съ кибитки; б) осѣдлое сельское—оброчною податью, на общемъ съ государственными крестьянами основаніи, по количеству удобной земли, и в) городское—налогомъ съ недвижимыхъ имуществъ, по оцѣнкѣ оныхъ.

а) Кибиточная подать.

	недоимокъ	оклада	итого
Слѣдовало вступить	6.403 р. 39 к.	306.180 р. 56 к.	312.583 р. 95 к.
Вступило - -	5.363 р. 54 к.	298.572 р. 86 к.	303.936 р. 40 к.
Осталось въ недоим.	1.039 р. 85 к.	7.607 р. 70 к.	8.647 р. 55 к.

Сравнительно съ предшествовавшимъ годомъ, недоборъ кибиточной подати увеличился на 2.478 руб. 16 коп.

б) Оброчная подать.

Согласно отд. IX Выс. утв. 22 марта 1891 г. мн. Гос. Сов., крестьяне Акмолинской области обложены оброчною податью въ размѣрѣ 15 к. съ десятины удобной земли. Означенной подати, съ недоимками по окладамъ прежняго мѣста причисленія крестьянъ, т.-е. съ подушную податю, каковою облагались здѣсь переселенцы съ 1883 по 1891 г., въ отчетномъ году слѣдовало вступить 99.725 р. 66 к., а взыскано 37.353 р. 99 к., такъ что къ 1 января 1901 г. по оброчной подати осталось недоимки 62.371 р. 67 к.

в) Налогъ съ недвижимыхъ имуществъ.

По Высочайше утвержденной вѣдомости о причитавшихся въ 1900 г. суммахъ казеннаго налога съ недвижимыхъ имуществъ въ городахъ, посадахъ и мѣстечкахъ, съ Акмолинской области опредѣлено сказаннаго налога 24.000 р., каковая сумма, по стоимости городскихъ недвижимыхъ имуществъ, распредѣляется слѣдующимъ образомъ:

Города:	Сумма стоимости недвижим. имущ.	Сумма причитающагося налога
Омскъ - - -	2.889.325 р.	17.818 р.
Петропавловскъ - - -	700.150 р.	4.318 р.
Акмолинскъ - - -	250.110 р.	1.543 р.
Кокчетавъ - - -	52.095 р.	321 р.
	<u>3.891.680 р.</u>	<u>24.000 р.</u>

Сравнительно съ предшествовавшими годами, сумма стоимости городскихъ недвижимыхъ имуществъ возвышается; возвышеніе это падаетъ главнымъ образомъ на г. Омскъ и является результатомъ замѣтнаго расширенія этого города въ смыслѣ возведенія новыхъ болѣе цѣнныхъ построекъ, вслѣдствіе увеличенія населенія и развитія мѣстной торгово-промышленной дѣятельности.

б) Земскіе сборы.

Согласно Степного Положенія 25-го марта 1891 г., съ 1893 года установленъ областной земскій сборъ, коимъ облагаются: кочевое населеніе (по 1 руб. 70 коп. съ кибитки), удобныя земли, отведенныя въ надѣлъ сельскихъ обществъ (33% оклада оброчной подати) и недвижимыя имущества въ городахъ (33% съ суммы казеннаго налога). Означеннаго сбора съ недоимками слѣдовало вступить 119.303 р. 70 к., (въ томъ числѣ съ киргизъ 80.708 р. 3 к.), а взыскано 84.216 р. 27 к., (въ т. ч. съ киргизъ 63.962 р. 9 к.), такъ что къ 1 января 1901 г. не довзыскано 35.087 р. 43 к. Въ видахъ удовлетворенія существенно-необходимыхъ потребностей мѣстнаго управленія, народнаго хозяйства и общественнаго благоустройства, областная администрація ставитъ для себя ближайшей задачей установленіе и развитіе какъ болѣе правильной системы земскаго обложенія, такъ и цѣлесообразнаго употребленія земскихъ суммъ.

в) Городскіе доходы и расходы.

Общая сумма городскихъ доходовъ и расходовъ составляла въ отчетномъ году:

по городамъ:	доходы	расходы
Омску - - -	235.849 р. 4 к.	209.016 р. 38½ к.
Петропавловску - - -	59.892 р. — к.	56.493 р. 41 к.
Акмолинску - - -	27.918 р. 88 к.	28.445 р. 65 к.

Главнѣйшія статьи городскихъ доходовъ слѣдующія:

	Акмол.	Петроп.	Омскъ
Оцѣночный сборъ, сборъ съ городскихъ земель, съ городскихъ зданій, за стоянку судовъ и съ прочихъ оброчныхъ статей .	21.047 р. 96 к.	32.622 р. — к.	84.659 р. 28 к.

Сборъ съ промысловыхъ свидѣтельствъ, съ патентовъ на заводы для выдѣлки издѣлій изъ спирта и вина, за совершеніе, засвидѣтельствованіе протестовъ и предъявленіе ко взысканію разныхъ актовъ и проч. . . .

	1.300 р. 3 к.	5.297 р. 38 к.	13.728 р. 40½ к.
--	---------------	----------------	------------------

Съ трактирнаго, извознаго и проч. промысловъ . . .

	—	11.338 р. 44 к.	14.956 р. 75 к.
--	---	-----------------	-----------------

Отъ прибылей городскихъ банковъ	—	5.000 р. — к.	—
Съ городскихъ скотобоенъ, водопроводовъ и съ прочихъ городскихъ сооружений и предприятий	5.570 р. 89 к.	5.594 р. 70 к.	116.232 р. 12½ к.
Пособіе отъ казны на возмѣщеніе расходовъ по расквартированію войскъ.	—	—	6.272 р. 48 к.

Главнѣйшія статьи городскихъ расходовъ слѣдующія:

Содержаніе личнаго состава городского общественаго управленія и областного по городскимъ дѣламъ присутствія	Акмол.	Петропав.	Омскъ
Городской Полиціи	2.000 р.	5.122 р. 87 к.	12.213 р. 37 к.
Отопленіе, освѣщеніе, страхованіе, постройка и ремонтъ городскихъ зданій	4.336 р. 22 к.	12.445 р. 22 к.	21.928 р. 37 к.
Пожарная часть	4.020 р. 98 к.	6.547 р. 7 к.	10.185 р. 66 к.
Содержаніе школъ и учебная часть	2.739 р. 99 к.	7.715 р. 26 к.	20.445 р. 61 к.
Общественное призрѣніе	—	658 р. —	2.517 р. 43 к.
Санитарная, врачебная и медицинская часть	3.824 р. 85 к.	3.587 р. 10 к.	16.022 р. 12 к.
Содерж. мостовъ, улицъ тротуаровъ и пр. расходы по благоустройству города	2.013 р. 82 к.	7.009 р. 93 р.	9.132 р. 9 к.

VIII. Общественное благоустройство и благочиніе.

А) Межевая часть.

По свѣдѣніямъ, полученнымъ изъ Межевого Отдѣленія Акмолинскаго Областного Правленія, чинами его, въ теченіе лѣта отчетнаго года, произведены подробныя съемки и раздѣленія на поля — въ *Омскомъ* уѣздѣ по 2-мъ селамъ — 10.072,21 дес., *Петропавловскомъ* по 9-ти — 78.694,44 дес., *Кокчетавскомъ* по 4 мѣ — 13.722,97 дес. и *Акмолинскомъ* по 6-ти — 59.731,42 дес. Отведены изъ свободныхъ киргизскихъ земель — церковно-школьный участокъ при селеніи Павловскомъ Кокчетавскаго у. въ 131,37 дес. и для Атбасарской сельско-хозяйственной школы въ 1.046,90 дес.

Всего въ отчетномъ году чинами Межевого Отдѣленія произведено сельско-хозяйственной съемки по всѣмъ уѣздамъ области 163.399,32 дес. удобной и неудобной земли и проложена граница между Омскомъ и Петропавловскомъ уѣздами. въ окрестностяхъ озера Калибекъ. Въ Областной-же чертежной произведено вычисленіе площадей по координатамъ, иллюминировка и окончательная отдѣлка плановъ указаннаго количества земли; кромѣ того составлены карты Акмолинской области: а) въ 10-ти верстномъ масштабѣ съ нанесеніемъ переселенческихъ участковъ — заселенныхъ, незаселенныхъ и запасныхъ; б) въ 40-верстномъ масштабѣ

съ обозначеніемъ мѣста нахождения почтово-телеграфныхъ конторъ, ихъ отдѣленій и волостныхъ правленій, производящихъ почтовые операціи: в) въ 10-ти верстномъ масштабѣ съ нанесеніемъ всѣхъ участковъ казенныхъ лѣсныхъ дачъ и казачьихъ земель, и г) карта Омскаго и Петропавловскаго уѣздовъ въ 10-ти верстномъ масштабѣ, съ нанесеніемъ крестьянскихъ селеній, переселенческихъ и запасныхъ участковъ и 10-ти верстной полосы казачьихъ земель.

Б) Строительная часть.

Недостатокъ православныхъ храмовъ въ Акмолинской области замѣчается главнымъ образомъ во вновь образованныхъ крестьянскихъ селеніяхъ, разбросанныхъ на громадныя разстоянія по обширной киргизской степи, такъ что многіе крестьяне, удаленные отъ мѣста нахождения церкви, не только лишены пастырскаго назиданія, но не имѣютъ даже возможности въ теченіи долгаго времени исполнять христіанскія требы. Точно также замѣчается недостатокъ школъ. Дѣло церковнаго и школьнаго строительства продолжалось вестись съ возможнымъ успѣхомъ, на сколько позволяли мѣстныя средства. Церкви и школы строились на средства изъ фонда имени въ Бозѣ почившаго Царя-Миротворца ИМПЕРАТОРА АЛЕКСАНДРА III, на капиталы жертвователей (О. Иоанна Кронштадтскаго, Петрова, Баевыхъ, Маслова и др.) и отчасти на средства крестьянъ.

Къ 1-му января 1901 года окончены постройки церквей въ 41 селеніи и школъ Министерства Народнаго Просвѣщенія въ 7 селеніяхъ; кромѣ того продолжалась постройка 4 церквей и 12 школъ.

Въ г. Омскѣ продолжалась постройка двухъ церквей: 1) во имя Св. Михаила Клопскаго (на 150 челов.) на капиталъ купца Михаила Галкина, и 2) во имя Св. Мученицы Параскевы (на 300 челов.) на капиталъ вдовы Омской купчихи Маріи Шкровой.

Въ отчетномъ году производилась постройка и ремонтъ пикетныхъ зданій по почтовому тракту между городами Петропавловскомъ и Акмолинскомъ, на особо отпущенный Главнымъ Управленіемъ почтъ и телеграфовъ кредитъ, въ суммѣ 14.914 руб. Въ г. Омскѣ закончена постройка каменнаго 2-хъ этажнаго съ подваломъ зданія для помѣщенія Омской Казенной Палаты и Губернскаго Казначейства, постройка этого зданія—со службами обошлась казнѣ въ 96.479 руб. Вновь заложено каменное одно-этажное зданіе для помѣщенія Омской Контрольной Палаты, на что изчислено по смѣтѣ и отпущено изъ казны 40.050 руб., и были начаты предварительныя земельныя работы для постройки на базарной площади каменнаго 2-хъ этажнаго зданія для городского театра, на постройку котораго отпущено изъ городскихъ общественныхъ суммъ 114.539 руб.

В) Народная нравственность.

Изъ отчета о дѣятельности судебныхъ слѣдователей области видно, что въ 1900 г. возбуждено было 936 слѣдствій по преступленіямъ, подсуднымъ общимъ судебнымъ установленіямъ,—на 177 болѣе, нежели въ 1899 г.

По объектамъ правонарушенія означенныя слѣдствія распредѣляются такъ:

Противъ вѣры	-	-	-	-	-	-	-	-	11
»	порядка государственнаго и общественнаго Управленія								96
»	казеннаго и частнаго имущества	-	-	-	-	-	-	-	521
»	личности и семейства-	-	-	-	-	-	-	-	224
Прочія преступленія	-	-	-	-	-	-	-	-	84

По означеннымъ выше преступленіямъ привлечено было въ качествѣ обвиняемыхъ 513 м. и 26 ж., а всего 539 чел.

По уѣздамъ области число слѣдствій и обвиняемыхъ распределяется такъ:

	слѣд.	муж.	жен.
Омскій у. - - -	453	206	11
Петропавловскій у. -	261	150	8
Кокчетавскій у. - -	57	31	2
Атбасарскій у. - -	46	24	1
Акмолинскій у. - -	119	102	4

Такимъ образомъ на долю Омскаго у. приходится 453 слѣдственныхъ дѣла, или болѣе 84% всѣхъ преступленій, совершенныхъ въ области. Омскъ всегда отличался численностью преступленій, вслѣдствіе того, что въ этомъ городѣ, въ числѣ лицъ сельскаго сословія, находятся значительное число ссыльныхъ изъ сосѣднихъ округовъ Тобольской (Тюкалинскій окр.) и Томской (Кавинскій окр.) губерній, откуда они являются сюда какъ-бы для заработковъ, но, по неизбѣжно таковыхъ, занимаются почти исключительно преступною дѣятельностью.

Въ теченіи 1900 г. мировыми судьями Акмолинской области рассмотрѣно 6.410 дѣлъ, по которымъ привлечено къ отвѣтственности 8.870 челов., изъ нихъ осуждено 4.618 чел.

По уѣздамъ области число дѣлъ, обвиняемыхъ и осужденныхъ распределяется такъ:

	дѣлъ	обвин.	осужд.
г. Омскъ - - -	2.760	2.523	1.468
у. Омскій - - -	290	537	150
» Петропавловскій-	1.626	2.357	1.227
» Кокчетавскій -	1.337	2.111	1.548
» Атбасарскій -	38	183	18
» Акмолинскій -	359	1.159	207

Въ уголовномъ отдѣленіи Омскаго окружнаго суда рассмотрѣно было 392 дѣла, по коимъ осуждено 160 подсудимыхъ, изъ нихъ приговорены:

а) въ каторжныя работы - - -	-	-	-	-	3
б) къ ссылкѣ на поселеніе - - -	-	-	-	-	8
в) въ арестантскія отдѣленія - - -	-	-	-	-	76
г) къ тюремному заключенію - - -	-	-	-	-	57
д) къ аресту - - -	-	-	-	-	6
е) къ прочимъ наказаніямъ - - -	-	-	-	-	10

Г. Тюрьмы, богадѣльни, пріюты и пр.

Для содержанія лицъ, состоящихъ подъ слѣдствіемъ и судомъ и приговоренныхъ къ срочному заключенію, а также для ссыльныхъ и пересыльныхъ арестантовъ, въ Акмолинской области существуютъ: 2 тюремныхъ замка—Омскій (на 150 чел.) и Петропавловскій (на 50 чел.) и уѣздныя тюрьмы—въ Кокчетавѣ и Акмолинскѣ. Тюремныя зданія находятся далеко въ неудовлетворительномъ состояніи. Такъ, зданія Акмолинской и Кокчетавской тюремъ, приспособленныя въ 1890 г. изъ бывшихъ военныхъ гауптвахтъ, каждая на 15-ть человѣкъ, оказываются весьма тѣсными, такъ какъ въ нихъ скопляется иногда арестантовъ: въ первой до 50, а во второй до 70 чел., и среднее кубическое содержаніе воздуха въ нѣкоторыхъ камерахъ не превышаетъ $\frac{2}{3}$ куб. саж. на 1 арестанта.

При Омскомъ и Петропавловскомъ тюремныхъ замкахъ имѣются домовыя церкви, въ которыхъ богослуженіе отправляется по воскресеньямъ и праздничнымъ

днямъ особо-назначенными священниками. Грамотные арестанты снабжаются для чтенія книгами духовно-правственнаго содержанія изъ тюремныхъ библіотекъ. Въ мужской школѣ при Омскомъ тюремномъ замкѣ обучалось въ теченіе отчетнаго года 35 человекъ.

Болѣе или менѣе правильныя работы ведутся заключенными въ Омскомъ тюремномъ замкѣ, гдѣ арестанты, кромѣ очередныхъ хозяйственныхъ работъ по замку, занимаются различными мастерствами, какъ-то: изготовленіемъ папирсныхъ гильзъ и коробокъ, столярнымъ, сапожнымъ и портняжнымъ, а также отпускаются на работы за предѣлы тюремной ограды, по требованію разныхъ казенныхъ учреждений и частныхъ лицъ. О суточномъ числѣ арестантовъ, занятыхъ въ отчетномъ году работами и суммѣ ихъ заработковъ можно судить по даннымъ, приведеннымъ въ нижеслѣдующей таблицѣ:

	Суточное число лицъ за- нятыхъ работами	Сумма заработка	
		Руб.	Коп.
Внутреннія работы въ мастерскихъ:			
сапожниковъ	12	174	—
портныхъ	38	206	17
столяровъ	3	51	50
приготавливающихъ гильзы	4	11	20
» коробки и матрацы	2	2	40
по ремонту тюрьмы	12	80	20
Внѣшнія работы: на тюремномъ кирпичномъ заводѣ	565	169	35
по требованію разныхъ учреждений и лицъ	309	92	70
И т о г о	—	787	52

Заработанныя арестантами деньги (787 р. 52 к.) полностью сданы въ казначейство и, согласно закона, распределены слѣдующимъ образомъ: въ доходъ казны—132 р. 68 к., въ пользу тюрьмы 276 р. 46 к. и въ пользу арестантовъ 378 р. 48 к.

Съ переводомъ арестантовъ, приговоренныхъ въ исправительныя роты, изъ Омской тюрьмы въ Николаевское исправительное отдѣленіе, работы ежегодно уменьшаются, т. к. изъ числа срочныхъ арестантовъ не многіе знаютъ какое-либо ремесло, слѣдственные-же арестанты отъ принудительныхъ работъ освобождены. Кромѣ того отсутствіе руководителей изъ вольныхъ мастеровъ препятствуетъ принятію отвѣтственныхъ частныхъ заказовъ, за доброкачественность и точное исполненіе которыхъ, не имѣя инструкторовъ, тюремная администрація не можетъ ругаться.

Въ 1895 году, на средства мѣстнаго тюремнаго Комитета, при Омскомъ тюремномъ замкѣ, устроенъ кирпичный заводъ, на которомъ въ отчетномъ году производились работы трудомъ арестантовъ съ вознагражденіемъ ихъ примѣнительно къ задѣльной платѣ, установленной на частныхъ заводахъ; но Омскій тюремный замокъ, по недостаточности штатныхъ тюремныхъ надзирателей, не могъ отправлять арестантовъ для работъ на кирпичный заводъ; для устраненія этого затрудненія, по распоряженію г. Вице-Президента, въ видахъ предоставленія заработка арестантамъ, нанятъ на счетъ доходовъ завода особый надзиратель. Въ виду предстоящаго открытія работъ по постройкѣ такихъ крупныхъ фундаментальныхъ сооружений,

какъ Омскій вино-очистной складъ газетной винной монополіи, мѣстные владѣльцы кирпичныхъ заводовъ значительно подняли цѣны на кирпичъ (до 22 р. за тысячу); тюремный-же кирпичный заводъ обязался доставить для постройки зданій означеннаго склада болѣе 500 тыс. кирпича по 16 руб. за тысячу, чѣмъ хозяйственному комитету оказалъ неопѣвную услугу, т. к. и частные заводчики, съ цѣлью конкуренціи, понизили на кирпичъ цѣну. За симъ, мѣстная потребность въ огнеупорномъ кирпичѣ побудила администрацію тюремнаго завода произвести опыты обработки этого кирпича изъ глины, привозимой на плотахъ съ верховьевъ р. Иртыша, за отсутствіемъ таковой на мѣстѣ; причемъ оказалось, что глина эта имѣетъ достаточно высокую огнестойкость и обработка 1 тыс. этого кирпича обошлась заводу не выше 45 руб., не уступая въ тоже время по достоинству своему привозимому для мѣстныхъ потребностей изъ Екатеринбургa такому же кирпичу, который съ доставкой обходится покупателямъ до 120 р. за тысячу.

Всего въ 1900 г. тюремный заводъ выработалъ сырцоваго кирпича изъ мѣстной красной глины 702½ тысячи и изъ огнеупорной бѣлой — болѣе 9 тыс. Окончательной обработкѣ, т.-е. обжигу подверглось 691 тыс., а при выгрузкѣ получено 676 тыс. и получено отъ сбыта его чистой прибыли 2158 руб.

При тюремномъ замкѣ имѣется огородъ (около 1½ десятинъ), который безплатнымъ трудомъ арестантовъ засаживается: ²/₃ картофелемъ и ¹/₃ капустой. Въ 1900 г. снято всего: картофеля 560 пуд. и засолено капусты 50 ведр.; кромѣ этого засѣвалась картофелемъ на пашиѣ, вблизи гор. Омска, одна десятина, съ которой снято 500 пуд., всего на сумму 166 руб.

Въ 1900 г. заготовленіе одежныхъ вещей для мѣстныхъ арестантовъ Омскаго тюремнаго замка (какъ-то: бѣлья, одежды, обуви и постельныхъ принадлежностей) производилось хозяйственнымъ способомъ и трудомъ самихъ заключенныхъ. Изготовленіе вещей хозяйственнымъ способомъ признается практичнымъ и выгоднымъ, такъ какъ вещи, изготовленныя трудомъ арестантовъ, оказываются прочнѣе таковыхъ же съ подряда; кромѣ того заготовка вещей хозяйственнымъ способомъ весьма желательна и полезна для самихъ заключенныхъ, въ особенности для женщинъ, которыя, при отсутствіи частныхъ заказовъ, проводили-бы время въ совершенной праздности.

Число арестантовъ, содержавшихся въ тюрьмахъ въ 1900 г., было слѣдующее:

а) *Слѣдственныхъ подсудимыхъ и срочныхъ:*

Т ю р ь м ы:	къ 1900 г. оставалось		въ 1900 г. прибыло		и т о г о		въ 1900 г. выбыло		къ 1900 г. осталось	
	м.	ж.	м.	ж.	м.	ж.	м.	ж.	м.	ж.
Омская - - -	243	18	509	57	752	75	520	47	232	28
Петропавловская - -	С	ВЪ	ДЪ	Н	І	Й	Н	Ъ	Т	Ъ
Кокчетавская - -										
Акмолинская - -										

Ссылныхъ и пересыльных:

Т ю р ь м ы:	къ 1900 г. оставалось		въ 1900 г. прибыло		и т о г о		въ 1900 г. выбыло		къ 1900 г. осталось	
	м.	ж.	м.	ж.	м.	ж.	м.	ж.	м.	ж.
Омская - - -	47	77	3522	390	3569	397	3544	397	25	—
Петропавловская - -	С	ВЪ	ДЪ	Н	І	Й	Н	Ъ	Т	Ъ
Кокчетавская - -										
Акмолинская - -										

Для призрѣнія престарѣлыхъ существуютъ богадѣльни только въ г.г. Омскѣ (на 50 челов.) и Петропавловскѣ (на 8 челов.), содержимыя: первая—на счетъ города, а вторая—на средства, пожертвованныя частнымъ лицомъ.

Состоящее подъ Высочайшимъ покровительствомъ ГОСУДАРЫНИ ИМПЕРАТРИЦЫ, Омское Благотворительное Общество (сущ. съ 1861 г.) выражаетъ свою дѣятельность въ призрѣніи сиротъ и дѣтей бѣдныхъ родителей въ убѣжищѣ, гдѣ призрѣваемые (до 70 челов. ежегодно), за исключеніемъ самыхъ малолѣтнихъ, обучаются въ существующей при Убѣжищѣ «первоначальной ремесленно-грамотной школѣ» и въ свободное время отъ занятій въ школѣ, — различнымъ мастерствамъ, какъ—то: — мальчики—сапожному, столярному и токарному мастерствамъ и огородничеству, а дѣвочки—кройкѣ и шитью одежды и бѣлья, плетенью кружевъ, вязанью чулокъ, огородничеству и домашнему хозяйству. Кромѣ того Общество оказываетъ помощь бѣднымъ жителямъ города Омска—выдачею обѣдовъ изъ бесплатной столовой, назначеніемъ ежемѣсячныхъ и одновременныхъ пособій, снабженіемъ нуждающихся одеждой, лекарствами и проч.

Осенью 1891 г въ Акмолинскую область въ особенности въ г. Омскѣ было довольно большое число голодающихъ крестьянъ и распространившаяся между ними эпидемія тифа, а въ 1892 году болѣе ужасная холерная эпидемія похитила изъ среды ихъ не малое число жертвъ. Вслѣдствіе сего отъ переселенческихъ семей осталось нѣсколько десятковъ круглыхъ сиротъ, для которыхъ областною администраціею, при содѣйствіи мѣстныхъ и иногородныхъ благотворителей, былъ открытъ 1 мая 1892 года пріютъ. При основаніи пріюта въ немъ помѣщалось 11 челов. дѣтей, въ послѣдствіи же пріюту пришлось открыть свои двери для подкидышей и дѣтей, родители коихъ отбываютъ наказаніе въ мѣстной тюрьмѣ, такъ что число призрѣваемыхъ доходитъ ежегодно до 70 человекъ. Первое время пріютъ существовалъ на остатки отъ суммъ, отпущенныхъ на содержаніе голодающихъ переселенцевъ, но незначительность ихъ и необезпеченность вообще дальнѣйшаго существованія пріюта, обратили на себя вниманіе Главнаго Начальника края, который пригласилъ служащихъ въ г. Омскѣ различныхъ чиновъ военнаго и гражданскаго вѣдомствъ придти на помощь пріюту путемъ ежемѣсячныхъ пожертвованій ихъ получаемого ими содержанія; а администраціею пріюта ежегодно устраиваются, въ пользу его, народныя гулянья. Благодаря этимъ источникамъ, въ кассу пріюта въ первый-же годъ его существованія поступило болѣе 6½ тыс. руб. Въ теченіе второго года пріютъ располагалъ уже суммою до 10½ тыс. руб., что и дало администраціи его возможность устроить собственное удобное помѣщеніе.

Съ 1896 году, по ходатайству Статсъ-Секретаря А. Н. Куломзина, ежегодно отпускается на содержаніе пріюта по 1.000 руб. ихъ вспомогательныхъ суммъ Комитета Сибирской желѣзной дороги и кромѣ того пріютъ отданъ въ вѣдѣніе Общества попечительства о Домахъ трудолюбія и Работныхъ домахъ, состоящаго подъ Августѣйшимъ покровительствомъ Ея Императорскаго Величества Государыни Императрицы Александры Ѳеодоровны. Вслѣдствіе сего былъ выработанъ особый уставъ «Попечительнаго Общества объ *Ольинскомъ* пріютѣ Трудолюбія для дѣтей сиротъ въ г. Омскѣ», каковой уставъ и получилъ въ минувшемъ году утвержденіе.

Администрація пріюта постоянно стремится къ тому, чтобы на-ряду съ религіозно-правственнымъ образованіемъ и воспитаніемъ и обученіемъ грамотѣ, приучить дѣтей къ какому-либо полезному мастерству. Такъ, въ настоящее время, кромѣ домашнихъ хозяйственныхъ работъ по пріюту—мальчики, подъ руководствомъ особыхъ мастеровъ, сами готовятъ для себя обувь и занимаются плетеніемъ корзинъ, а дѣвочки, въ свою очередь, обшиваютъ питомцевъ бѣльемъ и платьемъ и занимаются другими мастерствами. Наконецъ, съ неменьшимъ усѣхомъ дѣти занимаются садоводствомъ и огородничествомъ.

Для дѣвочек приюта существуютъ еще ткацкая и кружевная мастерскія. Первая открыта въ 1898 - 99 г.г., по иниціативѣ Статсъ-Секретаря А. Н. Куломзина. Съ этою цѣлью заведено 9-ть ткацкихъ станковъ и приобрѣтены всѣ необходимые матеріалы. На развитіе ткацкаго, а также кружевнаго мастерства, по ходатайству того же А. Н. Куломзина, отпущено было изъ суммъ Сибирскаго Комитета въ 1898 г. 990 р. и въ 1899 г. 1.350 р., изъ нихъ 1.000 руб. на ткацкую мастерскую и 350 р. на содержаніе учительницы кружевнаго дѣла. Кромѣ того, на первоначальное устройство мастерской отпущено было изъ того-же источника 1.000 руб. и на выписку станковъ изъ Вятскаго музея 185 руб. Устройство специальной мастерской, для которой возведено было особое помѣщеніе, обошлось въ 1.733 р. 27 к., изъ нихъ 733 р. 27 к. были позаимствованы изъ средствъ Омскаго благотворительнаго комитета. Всѣ воспитанницы, обучающіяся ткацкому мастерству, достигли болѣе или менѣе удовлетворительныхъ результатовъ, съ успѣхомъ выполняя довольно сложныя работы; издѣлія мастерской — ковры, половики, шторы, тканевыя одѣяла, платки, скатерти, салфетки и пр., поступаютъ въ продажу и покупаются охотно. При слабомъ еще развитіи земледѣльческаго хозяйства у мѣстныхъ крестьянъ и при отсутствіи стороннихъ заработковъ, введеніе среди нихъ кустарныхъ производствъ, которыми они могли-бы заниматься въ свободное время, несомнѣнно, будетъ имѣть весьма важное экономическое значеніе. По ограниченности денежныхъ средствъ, въ настоящее время положено болѣе прочное начало только ткацкому мастерству, которое, при дешевизнѣ шерсти, безъ сомнѣнія разовьется и издѣлія его могутъ имѣть постоянный сбытъ.

Д) П о ж а р ы .

Всѣхъ пожаровъ въ отчетномъ году насчитано 140, погорѣвшихъ дворовъ 552, сумма убытковъ 150.398 р. 50 к., на 72.520 р. 30 к. болѣе противъ 1899 г. Цифры эти признаются ниже дѣйствительныхъ, такъ какъ не всѣ пожары при обширности пространства, занятаго уѣздами, полиціи удается зарегистрировать; сумму ущерба, нанесеннаго пожарами, также не всегда возможно привести въ извѣстность.

Въ отношеніи противопожарныхъ средствъ только городское и отчасти казачье населеніе обеспечены болѣе или менѣе удовлетворительно; уѣздное-же киргизское населеніе не имѣетъ въ своемъ распоряженіи никакихъ огнегасительныхъ средствъ; тоже самое слѣдуетъ сказать и о крестьянскомъ населеніи, за исключеніемъ нѣкоторыхъ старыхъ селеній, успѣвшихъ обзавестись небольшими пожарными обозами.

Согласно Высочайше утвержденнаго 12 апрѣля 1897 года. Положенія Комитета Сибирской желѣзной дороги, въ Акмолинской области, съ 1 января 1898 г. введено въ дѣйствіе, въ видѣ временной мѣры, Положеніе о взаимномъ губернскомъ страхованіи сельскихъ крестьянскихъ строеній съ нѣкоторыми измѣненіями. Въ теченіе отчетнаго года застраховано было 21.635 строеній, оцѣненные въ 1.223.495 р.; страховыхъ премій предполагалось къ поступленію 14.924 р. 11 к., въ дѣйствительности-же поступило 11.830 р. 16 к. и осталось въ недоимкѣ 3.093 р. 95 к. Въ отчетномъ году произведено расходовъ — по управленію страхованіемъ 1.842 р. 15 к. и на возмѣщеніе пожарныхъ убытковъ за 93 сгорѣвшихъ строенія 2.770 р. 82 к., а всего 4.612 р. 97 к.

Въ городскихъ поселеніяхъ существуютъ правильно организованныя пожарныя команды, содержимыя на счетъ городскихъ суммъ. Независимо сего, съ весны 1896 г., въ г. Омскѣ сформировалось вольное пожарное общество изъ городскихъ обывателей. Общество это имѣетъ свой небольшой пожарный обозъ (четыре машины, пять бочекъ и 1 багорный ходъ со щитами) и весьма успѣшно дѣйствуетъ на пожарахъ. Лѣтомъ 1900 года общество закончило постройкою собственное зданіе

(пожарное депо); всѣ постройки пожарнаго двора, состоящія изъ главнаго 2-хъ этажнаго зданія депо съ каланчей, казармы для пожарныхъ служителей, надворной прислуги изъ 3-хъ номеровъ и двухъ навѣсовъ и прачечной, расположенныя на участкѣ городской земли въ 500 кв. саж., обошлись обществу въ 9.300 руб. Главное зданіе депо построено съ цѣлью открыть для существованія общества болѣе или менѣе постоянный источникъ дохода: такъ, въ Августѣ мѣсяцѣ отчетнаго года, оно уже сдано въ аренду на два года для помѣщенія желѣзнодорожнаго технического училища съ платой по 1500 руб. въ годъ, чѣмъ и оправдывается доходность построеннаго зданія; кромѣ того по своимъ размѣрамъ и расположенію оно приспособлено для устройства любительскихъ спектаклей, концертовъ, народныхъ чтеній и т. п., сборъ съ которыхъ пополнялъ-бы кассу Общества.

Почти всѣ казачьи селенія снабжены на счетъ особаго пожарнаго капитала пожарными машинами и разнаго рода огнегасителями. Кромѣ того, въ 1893 году впервые выработаны и объявлены къ руководству, утвержденныя Войсковымъ Наказнымъ Атаманомъ, «Правила» по пожарной части въ Сибирскомъ войскѣ. Правилами этими установлено, во всѣхъ поселкахъ, въ которыя разосланы пожарныя машины, устроить для таковыхъ надлежащія помѣщенія и по меньшей мѣрѣ по одной бочкѣ съ водою и черпакомъ, пожарною лѣсницей, двумя топорами и двумя баграми. Для наблюденія за этимъ пожарнымъ обозомъ, каждый поселокъ обязанъ выбрать благонадежнаго пожарнаго старосту, на котораго вмѣстѣ съ тѣмъ возлагается обязанность руководства при тушеніи пожаровъ въ случаѣ возникновенія таковаго и наблюденіе же по поселку за соблюденіемъ жителями правилъ Строительнаго и Пожарнаго Уставовъ, относительно порядка возведенія деревянныхъ построекъ, осторожнаго обращенія съ огнемъ и подавнїа помощи при пожарахъ тѣми орудіями и снарядами, которые, независимо отъ общественнаго обоза, по раскладкѣ общества, тотъ или иной изъ домохозяевъ долженъ имѣть въ готовности на своемъ дворѣ (бочка или ведро, топоръ, лопата, ломъ, лѣсница).

Для возмѣщенія убытковъ причиняемыхъ пожарами, въ Сибирскомъ казачьемъ войскѣ съ 1877 г. существуетъ особый пожарный капиталъ, образовавшійся, вслѣдствіе введенія въ войскѣ обязательнаго взаимнаго страхованія строеній. Ежегодная плата со страхователей опредѣлена по 1 к. съ рубля при наивысшей оцѣнкѣ въ 1000 р. Всего застраховано строеній по Акмолинской обл. 13963 на сумму 1.536.481 р. Въ теченіи года поступило страховыхъ премій, недоимокъ и % на запасный капиталъ 21.152 р. 1 коп., а израсходовано на вознагражденіе погорѣльцевъ 15.375 р. 40 к.

Казачи поняли цѣль страхованія и со своей стороны съ большой охотой идутъ на встрѣчу тѣмъ мѣропріятіямъ, которыя постоянно исходятъ отъ войскового начальства: для всѣхъ казачьихъ поселеній Войсковымъ Хозяйственнымъ Правленіемъ выписаны довольно сильныя для сельскихъ зданій пожарныя машины и казаки берегутъ ихъ, какъ цѣнность, весьма полезную для нихъ во время пожара. Многія изъ казачьихъ поселеній, независимо отъ этихъ машинъ, выписали на свои средства по одной, по двѣ и даже по три машины, не говоря уже о пожарныхъ бочкахъ съ водою и о разномъ мелкомъ пожарномъ инвентарѣ, содержимыхъ всюду. Во всѣхъ почти поселеніяхъ устроены пожарныя навѣсы и сараи; во многихъ поселеніяхъ заведены постоянныя пожарныя лошади, а въ болѣе бѣдныхъ изъ нихъ содержаніе лошадей, за особую плату, возложено на земскихъ ямщиковъ.

Въ началѣ 1893 г., въ г. Омскѣ, при Городскомъ Общественномъ Управленіи, открыло свои дѣйствія Общество взаимнаго отъ огня страхованія недвижимыхъ имуществъ. Независимо отъ общей всѣмъ страховымъ обществамъ цѣли, означенное Общество имѣетъ цѣлю: а) понизить страховыя преміи и, черезъ то, сдѣлать страхованіе доступнымъ для большаго числа владѣльцевъ имуществъ и б) образовать современемъ запасный капиталъ въ такомъ размѣрѣ, чтобы одними процен-

тами съ него покрывались обыкновенные пожарные убытки, съ освобожденіемъ затѣмъ страхователей отъ взноса страховыхъ премій. Въ первомъ засѣданіи Общества (7-го марта) изъявили согласіе принять участіе во взаимномъ страхованіи 74 домовладѣльца, коими предъявлено для застрахованія недвижимыхъ имуществъ на сумму 379.310 руб. Съ 1898 г. Общество вступило въ Пензенскій союзъ взаимнаго перестрахованія, согласно условія договора, выработаннаго съѣздомъ уполномоченныхъ отъ страховыхъ Обществъ, бывшемъ въ С.-Петербургѣ 10—18 сентября 1898 года. Къ 1-му января 1901 года состоитъ въ Обществѣ 519 членовъ и на страхѣ ихъ имуществъ на сумму 1.278.869 руб. Съ 1-го августа отчетнаго года, согласно разрѣшенія Министра Внутреннихъ Дѣлъ, введено въ Обществѣ страхованіе движимаго имущества, и по 1-е января 1901 г. застраховано имущества 5-ю страхователями на сумму 5.289 руб. Въ теченіе 1900 г. поступило въ Правленіе страховыхъ премій 12.312 р. 12 к. съ недвижимыхъ и 56 р. 13 к. съ движимыхъ имуществъ, % по банковымъ билетамъ 1.610 р. 60 к., запаснаго капитала отъ 1899 г. 47.061 р. 91 к. и др. доходовъ 1.664 р. 67 к., а всего 62.649 р. 30 к. Произведено расходовъ: по управленію 1,934 р. 49 к. и на возмѣщеніе пожарныхъ убытковъ одному члену 1.660 р. за чрезвычайные пожарные убытки по Пензенскому союзу 1.846 р. 17 к., казенныхъ пошлинь 644 р. 33 к., Омскому Вольному Пожарному Обществу 300 руб. и другіе расходы 468 р. 72 к., а всего 6.853 р. 71 к. Къ 1-му января 1901 г. состоитъ на лицо запаснаго капитала 55.795 р. 59 к. Такимъ образомъ дѣла Общества находятся въ весьма удовлетворительномъ состояніи и, при благополучномъ теченіи годовъ, можно надѣяться, что Общество освободитъ своихъ членовъ отъ взноса страховыхъ премій.

IX. Народное здравіе.

а) Врачебный персоналъ. Медицинская часть въ области подлежитъ вѣденію 2-хъ учрежденій; 1) одно военнаго вѣдомства—для казачьяго населенія, а другое, гражданское—для городского, крестьянскаго и киргизскаго населенія. Врачебный персоналъ въ Сибирскомъ казачьемъ войскѣ, на основаніи Высочайше утвержденнаго 24 мая 1891 года положенія Военнаго Совѣта, состоитъ изъ 2-хъ старшихъ врачей (1-го и 2-го военныхъ отдѣловъ) и 3-хъ участковыхъ*); въ распоряженіе каждаго врача полагаются старшій фельдшеръ, повивальная бабка и младшіе фельдшера по числу станицъ. Врачебный персоналъ гражданскаго вѣдомства составляютъ: Областной Врачебный Инспекторъ, 3 городскихъ врача (въ г.г. Омскѣ, Петропавловскѣ и Акмолинскѣ). 29 Мая 1897 года Высочайше утвержденъ штатъ врачебной части въ уѣздахъ области, по которому область раздѣлена на 15 участковъ, получившихъ слѣдующее распредѣленіе: въ Омскомъ уѣздѣ 2, въ Петропавловскомъ 5, Кокчетавскомъ 3, Атбасарскомъ 2 и Акмолинскомъ 3, Кромѣ того одинъ врачъ при Областной больницѣ для душевно-больныхъ, 2 врача при центральной фельдшерской школѣ и нѣсколько вольно-практикующихъ. Въ дѣйствительности, въ уѣздахъ на 15 участкахъ въ отчетномъ году состояло всего 13 врачей. На участкаго врача возложено: а) подаваніе медицинской помощи, въ предѣлахъ вѣреннаго ему участка, сельскому населенію, а равно и городскому, гдѣ нѣтъ врачей; б) распространеніе оспопрививанія и обученіе оному учениковъ изъ мѣстныхъ жителей и в) исполненіе обязанностей по судебной-медицинской и медико-полицейскимъ частямъ.

*) Въ административно-медицинскомъ отношеніи, населенныя мѣста войсковои территорій, въ предѣлахъ Акмолинской области, раздѣлены на 5 участковъ, изъ коихъ I и II обнимаютъ собою Кокчетавскій у. и станицы Атбасарскую и Акмолинскую, III и IV—Петропавловскій у. и V—Омскій у. I и V участки, какъ ближайшіе къ управленіямъ военныхъ отдѣловъ, состоятъ въ завѣдываніи старшихъ врачей.

Съ преобразованіемъ врачебной части измѣнился также низшій медицинскій персоналъ въ уѣздахъ: такъ теперь по штату положено имѣть 15 участковыхъ фельдшеровъ и 15 акушерокъ-фельдшерицъ, но въ настоящее время есть только 3 акушерки-фельдшерицы (въ Омскомъ, Петропавловскомъ и Акмолинскомъ у.у.), а остальные замѣщены фельдшерами, которыхъ 27; изъ числа послѣднихъ при каждомъ участковомъ врачѣ состоитъ отъ 1 до 2 фельдшера. При Омскомъ, Петропавловскомъ и Акмолинскомъ городскихъ врачахъ находится по одному фельдшеру и по одной повивальной бабкѣ.

При Врачебномъ Инспекторѣ нѣтъ ни помощника, ни дѣлопроизводителя, такъ что при объѣздѣ Врачебнымъ Инспекторомъ области завѣдываніе дѣлами отдѣленія поручается Городскому или Уѣздному врачу, которые незнакомы съ ходомъ дѣлъ и въ тоже время обременены своими прямыми служебными обязанностями. Такъ точно тяжело положеніе и уѣздныхъ врачей, на обязанности коихъ, кромѣ судебно-медицинскихъ дѣлъ, возложена подача помощи всему населенію уѣзда и завѣдываніе существующими въ уѣздахъ и городахъ больницами или пріемными покоями. Принимая во вниманіе обширность территоріи и численность населенія, изъ коихъ видно, что на 1 уѣзднаго врача приходится до 9.000 кв. верстъ и болѣе 100.000 душъ, нельзя не прійти къ заключенію, что медицинская помощь населенію крайне недостаточна, и врачъ лишь изрѣдка, не болѣе одного раза въ годъ, можетъ объѣхать весь уѣздъ. Увеличивающійся наплывъ переселенцевъ, поставленныхъ въ первые годы въ самыя тяжелыя условія, до послѣдняго времени являлся совершенно лишеннымъ медицинской помощи, въ которой чувствуется, при такихъ неблагоприятныхъ условіяхъ, особенная надобность.

б) Больницы и другія лѣчебныя заведенія. Для стаціонарнаго лѣченія больныхъ существуютъ слѣдующія лѣчебныя заведенія: 1) Областная больница для душевно-больныхъ въ г. Омскѣ на 19 кроватей, при ней особый врачъ, завѣдывающій больницей, 2) Городская больница въ г. Омскѣ на 50 кроватей, 3) Городская больница въ г. Петропавловскѣ на 10 кроватей, Петропавловская уѣздная больница на 10 кроватей, 6) Кокчетавская уѣздная больница на 15 кроватей, 7) Атбасарскій пріемный покой на 5 кроватей, 8) Акмолинскій уѣздный пріемный покой на 5 кроватей, 9) временногогородской пріемный покой на 5 кроватей, 10) Тюремная больница въ г. Омскѣ на 25 кроватей и 11) Тюремная больница въ г. Петропавловскѣ на 5 кроватей. Кромѣ того въ области существуютъ два родовспомогательныя заведенія: въ г. Омскѣ на 5 кроватей, открытый въ 1898 г. Обществомъ пособія бѣднымъ роженицамъ, и въ г. Петропавловскѣ на 2 кровати, содержимыя: 1-е—на частныя пожертвованія, 2-е на счетъ городского управления. Городскія больницы содержатся на счетъ городскихъ суммъ и состоятъ въ вѣдѣніи городскихъ врачей, которые завѣдываютъ также и тюремными больницами; областная больница и уѣздныя больницы содержатся на счетъ земскаго сбора, при чемъ уѣздныя больницы не имѣютъ особыхъ врачей, а ими завѣдуютъ уѣздные врачи. Изъ этого видно, что въ цѣлой области съ пространствомъ, равнымъ 479.200 кв. в., находится для населенія (за исключеніемъ тюремныхъ больницъ съ 30 кроватями) 9 лѣчебныхъ заведеній съ 109 кроватями, а за исключеніемъ больницы для душевно-больныхъ остается 8 больницъ съ 90 кроватями. Всѣ уѣздныя больницы помѣщаются въ старыхъ зданіяхъ, непригодныхъ для больничныхъ цѣлей, и весьма скудно обставлены; не имѣютъ особыхъ врачей, а завѣдывающіе ими уѣздные врачи, исполняя обязанности по судебно-медицинскимъ дѣламъ и объѣзжая уѣзды для подачи помощи населенію, должны поручать больницы надзору фельдшеровъ. Масса больныхъ въ каждомъ уѣздѣ, по дальности разстоянія отъ врачебныхъ пунктовъ и невозможности доставки тяжело больныхъ, остается безъ врачебной помощи. Между тѣмъ, стаціонарная больничная помощь признается всѣми самой цѣлесообразной, ибо позволяетъ поставить больного въ лучшія гигиеническія условія и должнымъ образомъ руководить лѣченіемъ. Увеличеніе числа больницъ является въ области тѣмъ болѣе желательнымъ, что киргизское населеніе питаетъ

мало довѣрія къ врачамъ*), а амбулаторное лѣченіе, которое можетъ оказать врачъ при кратковременномъ посѣщеніи, при объѣздѣ уѣзда, крайне несовершенно, ибо врачъ за недостаткомъ времени не наблюдаетъ больного и, давъ лекарства, уѣзжаетъ дальше, а потому не можетъ внушить довѣрія къ медицинской помощи. Такъ точно врачъ не можетъ произвести амбулаторно никакой операціи, ибо таковыя требуютъ извѣстной обстановки и послѣдовательнаго лѣченія. Только въ больницѣ, наблюдая больного извѣстное время, врачъ можетъ постановить правильный діагнозъ и назначить соотвѣтствующее лѣченіе или сдѣлать операцію, и нѣсколько удачныхъ случаевъ излѣченія въ больницѣ быстро распространяются въ степи и доставляютъ среди ближайшихъ ауловъ довѣріе къ больницамъ. Въ виду вышесказаннаго является крайняя необходимость устройства въ разныхъ пунктахъ, въ особенности тамъ, гдѣ теперь поселились крестьяне, больницъ, гдѣ-бы могли получать помощь крестьяне и окрестные киргизы. Но ходатайство объ отпускѣ на этотъ предметъ кредита изъ запасной земской суммы, въ 1900 году отложено Министерствомъ Внутреннихъ Дѣлъ.

в) Аптекъ съ правомъ вольной продажи медикаментовъ— пять: двѣ г. Омскѣ (26.337 №№ рецептовъ на сумму 13.256 р. 95 к.), одна въ г. Петропавловскѣ (7.190 №№ рецептовъ на сумму 3.722 р. 88 к.), одна въ г. Акмолинскѣ (2.185 №№ рецептовъ на сумму 1.301 р. 18 к.) и одна въ гор. Кокчетавѣ (526 №№ рецептовъ на сумму 247 р. 78 к.). Послѣднія двѣ аптеки основаны на правахъ сельскихъ аптекъ. Въ г. Атбасарѣ нѣтъ вольной аптеки и гражданское населеніе пользуется бесплатно медикаментами изъ аптечки при приѣмномъ покоѣ. Кромѣ указанныхъ аптекъ съ правомъ продажи медикаментовъ, при всѣхъ городскихъ и уѣздныхъ больницахъ существуютъ небольшія аптечки, изъ коихъ выдаются бесплатно медикаменты всѣмъ амбулаторно-больнымъ.

г) Врачебная помощь заболѣвшимъ. Приводимыя ниже цифровыя данныя о количествѣ заболѣвшихъ въ области относятся лишь къ гражданскому населенію области. Казаки находятся въ военномъ вѣдомствѣ и въ медицинскомъ отношеніи совершенно отдѣлены отъ прочаго населенія области, такъ какъ у нихъ есть свои участковые военные врачи, которые представляютъ Врачебному Инспектору только свѣдѣнія о появленіи заразныхъ болѣзней, дабы возможно было своевременное принятіе мѣръ въ ближайшихъ мѣстныхъ селеніяхъ или зимовкахъ.

Всего извѣстно 131.420 случая заболѣванія, при чемъ 129.352 больныхъ пользовалось въ частной практикѣ и амбулаторно, а 2068 въ больницахъ.

Всѣхъ больныхъ умерло 1.112, при чемъ изъ пользовавшихся въ частной практикѣ умерло 977, въ больницахъ 135.

По городамъ и уѣздамъ области число больныхъ и умершихъ гражданского вѣдомства распредѣляется слѣдующимъ образомъ:

	въ больницахъ		въ больницѣ		ИТОГО	
	заб.	умер.	заб.	умер.	заб.	умер.
г. Омскі	1.215	91	13.603	730	14.818	821
г. Петропавловскѣ	193	14	1.347	—	1.540	14
у. Омскій	—	—	12.427	131	12.427	131

*) Врачебную помощь киргизамъ оказываютъ, главнымъ образомъ „табибы“, „баксы“ и „дуана“. По замѣчанію официальнаго мѣстнаго органа („Киргиз. Степ. Газеты“), табибы это— татарскіе выходцы, эксплуатирующіе населеніе и употребляющіе при лѣченіи такія сильнодѣйствующія средства, какъ сулема и киноварь. Пользуясь невѣжествомъ киргизъ, табибы собираютъ обильную дань за свое часто вредное лѣченіе. Баксы и дуана, хотя сохранились только въ киргизскихъ захолустьяхъ, тѣмъ не менѣе продолжаютъ злодействовать, такъ какъ киргизамъ, къ сожалѣнію, и въ настоящее время приходится обращаться къ подобнымъ знахарямъ.

у. Петропавловскій	-	-	183	5	33.386	47	33.569	52
у. Кокчетавскій	-	-	158	5	29.275	65	29.433	70
у. Атбасарскій	-	-	83	5	12.100	—	12.183	5
у. Акмолинскій	-	-	236	15	27.214	4	27.450	19
			2.068	135	129.352	977	131.420	1.112

Сравнительно съ предшествовавшемъ годомъ, число больныхъ въ области увеличилось на 8.235—преимущественно въ Акмолинскомъ, Омскомъ и Кокчетавскомъ уѣздахъ, вслѣдствіе наплыва переселенцевъ, плохого устройства ихъ жилищъ и недостатка хорошей питьевой воды.

По главнѣйшимъ группамъ болѣзней число заболѣвшихъ и умершихъ распредѣлялось такъ:

	забол.	умер.
Малярія - - - -	9.749	1
Инфекціонныя болѣзни - -	14.326	264
Болѣзни желудка и кишекъ -	19.637	469
Болѣзни дыхательныхъ органовъ	16.774	187
Накожныя болѣзни - -	26.579	1
Болѣзни глазъ - - -	8.465	—

Сравнительно съ предшествовавшемъ годомъ инфекціон. болѣзни уменьшились почти на половину.

Малярія наблюдалась весной и осенью повсемѣстно и особенно свирѣпствовала въ Петропавловскомъ у. среди крестьянъ-новоселовъ, пользующихся недоброкачественной озерной водой.

Изъ группы *инфекціонныхъ* болѣзней особенное распространеніе имѣли: *трупнъ* (забол. 3.239, умер. 8), *дизентерія* (забол. 1.350, умер. 59) и *тифъ* (забол. 710, умер. 37), *коклюшъ*, *корь* (забол. 1.143, умер. 19), *оспа* (забол. 232, умер. 33), *скарлатина* (забол. 247, умер. 22). Развитію дизентеріи способствуетъ расположеніе селъ и ауловъ около озеръ и болотъ, а также то обстоятельство, что жители многихъ селеній, особенно въ Петропавловскомъ у., пьютъ воду изъ источниковъ, въ коихъ вода горько-соленого вкуса отъ примѣси поваренной соли и сѣрнокислаго натра, вызывающихъ поносы, быстро переходящія въ дизентерію. Другія инфекціонныя болѣзни не получали эпидемическаго характера и наблюдались въ видѣ отдѣльныхъ спорадическихъ случаевъ.

Цына (1.083) распространилась болѣе среди крестьянъ-переселенцевъ Кокчетавскаго и Акмолинскаго у.у., вслѣдствіе неблагоприятныхъ санитарно-экономическихъ условій ихъ обстановки. На первомъ планѣ тутъ слѣдуетъ поставить матеріальную необезпеченность большинства переселенцевъ, отсутствіе хорошей питьевой воды, скудное и однообразное питаніе и скученность размѣщенія въ мрачныхъ, сырыхъ и холодныхъ землянкахъ.

Распространенію болѣзней *дыхательныхъ* органовъ, какъ и *глазныхъ* болѣзней, способствуетъ сухой континентальный климатъ и постоянные вѣтры лѣтомъ, поднимающіе массу песчаной и солонцеватой пыли. Въ началѣ 1900 г. Подготовительною при Комитетѣ Сибирской жел. дор. Коммисією, съ Высочайшаго соизволенія, былъ командированъ въ Сибирь медицинскій отрядъ съ специальною цѣлью помощи слѣпымъ и страдающимъ глазными болѣзнями. Въ г. Омскѣ для работъ отряда были отведены въ военномъ госпиталѣ огромныя палаты на 200 челов.;

это дало возможность отряду развить работу въ Омскѣ шире и производительнѣе, нежели въ другихъ пунктахъ, такъ что число больныхъ, принятыхъ въ Омскѣ за небольшое время пребыванія отряда, превысило 2 съ половиной тысячи.

Въ группѣ *накожныхъ* болѣзней обращаетъ на себя вниманіе *чесотка* (14.580), распространяющаяся у киргизъ вслѣдствіе отсутствія бань и присущей имъ неопрятности.

Сифилисъ (4.195) существуетъ какъ между киргизами, такъ и крестьянами. Незначительность, однако, пришлагаго крестьянскаго населенія въ сравненіи съ мѣстнымъ кореннымъ населеніемъ магометанскаго вѣроисповѣданія, а потому не смѣшивающагося другъ съ другомъ, мало вліяетъ на развитіе сифилиса между киргизами, среди которыхъ сифилисъ существовалъ и существуетъ самобытно. Цифровыя данныя о сифилисѣ очень скудны и относятся по преимуществу къ жителямъ городовъ; что касается киргизскаго населенія, то въ немъ очень рѣдко приходится врачамъ констатировать свѣжія формы сифилиса. Но за то часто попадаются вторичныя, въ особенности третичныя формы, сопровождающіяся разрушеніемъ костей носа и нѣба. Это обстоятельство объясняется слѣдующими условіями: а) незначительностью существующихъ въ уѣздахъ врачей; б) громадною площадью уѣздовъ; в) разбросанностью населенія и г) безразличнымъ отношеніемъ киргизъ, незнакомыхъ съ проявленіями этой болѣзни.

В е т е р и н а р н а я ч а с т ь .

Ветеринарный персоналъ. Въ 1899 г. утверждены новыя штаты 14-ти уѣздныхъ земскихъ ветеринаровъ, вслѣдствіе чего Акмолинская область раздѣлена на 14-ть ветеринарно-врачебныхъ участковъ, а именно: 3 въ Омскомъ, 4 въ Петропавловскомъ, 3 въ Кокчетавскомъ, 2 въ Атбасарскомъ и 2 въ Акмолинскомъ у.у. Кромѣ того, учреждено 13 должностей скотопрогонныхъ ветеринаровъ, изъ нихъ 11 на охранно карантинной линіи и 2 внутри области. Къ 1901 г. ветеринарный персоналъ области имѣлъ слѣдующій составъ: областной ветеринаръ — 1, участковыхъ ветеринаровъ — 3, скотопрогонныхъ — 8, пунктовыхъ — 6; ветеринарныхъ фельдшеровъ: уѣздныхъ — 11, скотопрогонныхъ — 9, пунктовыхъ — 12; стражниковъ — 29.

Въ 1900 г. въ Акмолинской области констатированы слѣдующія инфекціонныя эпизоотіи: повальное воспаленіе легкихъ крупнаго рогатаго скота, ящуръ, сибирская язва, сапъ и др.

Повальное воспаленіе легкихъ было наблюдаемо въ 43 пунктахъ, въ коихъ заболѣло 493, выздоровѣло 57, пало 172 и убито 264. Болѣзнь эта переносится на мѣстный скотъ съ одной стороны изъ Семипалатинской и Семирѣченской области, а съ другой изъ Тобольской и Томской губерній. Въ послѣднее время она свила здѣсь прочное гнѣздо. Crescendo идущая распространяемость этой болѣзни и обволакиваніе ею всей Акмолинской области сильно озабочиваютъ мѣстную администрацію, которая и обращаетъ особое вниманіе на принятіе самыхъ радикальныхъ мѣръ къ недопущенію заноса болѣзни извнѣ и къ прекращенію ея въ самой области, гдѣ она принимаетъ форму настоящаго бича для народонаселенія и скотоводства.

Ящуръ (заболѣло 4.400, выздоровѣло 4.285, осталось больныхъ 115) наблюдался въ 4-хъ уѣздахъ области, особенно-же въ Омскомъ и Петропавловскомъ, гдѣ въ 12 пунктахъ заболѣло 3.107 гол.

Сибирская язва, ежегодно появляющаяся въ іюнѣ, августѣ и сентябрѣ и

уносящая большее или меньшее количество жертвъ, и въ отчетномъ году наблюдалась въ 14 пунктахъ 5 ти уѣздовъ области, гдѣ заболѣло ею: 47 коровъ и 23 лошадь, пало 42 коровы и 21 лошадь.

Силомъ заболѣло 39, пало 6 и убито 30 гол.

Всего въ теченіе 1900 года заболѣло животныхъ 5.095 гол. — болѣе противъ 1899 г. на 923 гол., пало 253 гол. и убито 296 гол.

Насильственные и случайныя смерти.

Смертность отъ насилія и случайностей выразилась въ отчетномъ году цифрою 270 — менѣе противъ 1899 г. на 4.

По категоріямъ умершіе распределяются слѣдующимъ образомъ:

	1899 г.	1900 г.
отъ случайностей — —	154	149
насильственно — —	22	44
скоропостижно — —	78	49
самоубійцы — —	9	12
найденныя мертвыя тѣла —	11	16

Х. Народное образованіе.

Въ 1900 г. въ Акмолинской области считалось различныхъ учебныхъ заведеній 246, въ коихъ состояло учащихся 10.587 мал. и 4.260 дѣв., а всего 14.847 челов.

Большая часть учебныхъ заведеній и учащихся сосредоточены въ городахъ, особенно въ г. Омскѣ, гдѣ существуютъ: Сибирскій кадетскій корпусъ (старѣйшее учебное заведеніе, основанное первоначально подъ именемъ «Войсковаго училища» въ 1813 г.), 2 гимназіи (муж. и жен.), прогимназія (жен.), уѣздное училище (основ. въ 1857 г., по уставу 8 декабря 1828 г.), учительская семинарія, 12 начальныхъ училищъ (содержимыхъ на счетъ города) и 3 специальныхъ (2 технич., 1 медиц.). Для подготовленія воспитанниковъ къ поступленію въ кадетскій корпусъ существуетъ войсковой пригготовительный пансіонъ. При женской гимназіи существуетъ пансіонъ, въ которомъ иногородніе родители могутъ помѣщать своихъ дочерей за установленную плату. При Омскомъ уѣздомъ училищѣ существуетъ 3 параллельныхъ отдѣленія, ремесленный классъ переплетнаго мастерства и дополнительный курсъ элементарной коммерческой бухгалтеріи. Въ прочихъ городахъ области — Петропавловскѣ, Кокчетавѣ, Атбасарѣ и Акмолинскѣ существуютъ городскія училища вѣдмства Министерства Народнаго Просвѣщенія (по Полож. 31 мая 1872 г.), а именно: въ Петропавловскѣ — 5-классное городское училище и 4-классная женская прогимназія, въ Кокчетавѣ — 3-классное городское училище, въ Акмолинскѣ — тоже 3 клас. город. учил. и въ Атбасарѣ — начальное городское училище по Полож. 1881 г. Въ уѣздомъ-же населеніи находятся: въ казачьихъ селеніяхъ — станичныя и поселковыя школы, содержимыя на счетъ общественныхъ и войсковыхъ суммъ Сибирскаго казачьяго войска и находящіяся въ завѣдываніи атамановъ военныхъ отдѣловъ, при специальномъ надзорѣ представителя отъ Министерства Народнаго Просвѣщенія, а въ крестьянскихъ поселеніяхъ — сельскія, церковно-приходскія и частныя школы грамотности.

Въ общемъ числѣ населенія дѣти школьнаго возраста (отъ 7 до 15 лѣтъ) составляютъ не болѣе $\frac{1}{5}$ части; по отношенію къ нимъ число учебныхъ заведеній и учащихся распределяется слѣдующимъ образомъ.

	Число дѣтей школьнаго возраста		Число школъ	Число учащихся		На какое число дѣтей школьнаго возраста приходится 1 школа и какой % ихъ составляютъ учащіяся мальчики и дѣвочки		
	м. п.	ж. п.		м. п.	ж. п.	1 школа	% мал.	% дѣв.
Въ г. Омскѣ -	5652	4958	31	2423	1427	на 342	43 %	30 %
» др. городахъ -	4004	3810	23	1213	522	„ 340	30	13,8
» казач. селен. -	10425	9912	87	2599	990	„ 234	25	10
» крест. » -	16606	15411	105	4.332	1311	„ 305	26	8,5
Итого -	36687	34091	246	10567	4250	287	28,8	12,4

Изъ этой таблицы видно, что въ городахъ, особенно, въ Омскѣ, % учащихся дѣтей хотя и больше, нежели въ уѣздахъ, они все-таки нуждаются въ увеличеніи числа школъ: при недостаткѣ таковыхъ и ежегодномъ наплывѣ желающихъ учиться, является необходимость къ открытію параллельныхъ отдѣленій почти во всѣхъ классахъ низшихъ и въ низшихъ классахъ среднихъ учебныхъ заведеній. Особенно чувствителенъ недостатокъ школъ для обученія дѣвочекъ въ г. Акмолинскѣ, гдѣ (при населеніи 4.610 м. и 4.148 ж.) существуетъ только одно женское приходское училище, которое бываетъ всегда переполнено. Вслѣдствіе ходатайства мѣстной Думы, по представленію Министерства Народнаго Просвѣщенія, состоялось Высочайше утвержденное мнѣніе Государственнаго Совѣта: 1) открыть съ 1 іюля 1900 г. въ г. Акмолинскѣ Маріинское женское училище, съ примѣненіемъ къ нему постановленій, касающихся Батумскаго Маріинскаго училища; 2) ассигновать изъ Государственнаго Казначейства на содержаніе означеннаго училища въ 1900 г. 1.500 р., а съ 1 января 1901 г. по 3.040 р. ежегодно, показывая пособіемъ казнѣ отъ мѣстнаго городского общества въ 1900 г. 500 р., а въ послѣдующіе годы по 1.000 р. ежегодно.

Что касается уѣзднаго, казачьяго и крестьянскаго населенія, то-по официальнымъ статистическимъ даннымъ, степень грамотности населенія и положеніе школьно-учебнаго дѣла: выражается слѣдующими цифрами:

	Казаковъ	% %	Крестьянъ	% %
Число грамотныхъ	19.423	19	10.071	6,3
Число учащихся { мал. дѣв.	2.599	5	4.024	4,4
	990	2	1.233	1,6

Эта таблица показываетъ, что, хотя и среди старожиловъ-казаковъ средній % грамотныхъ (19%) не особенно великъ,—въ средѣ крестьянскаго населенія, прішедшаго изъ Россіи, онъ въ 3 раза меньше. То и другое объясняется, прежде всего, недостаточнымъ количествомъ школъ: у казаковъ 1 школа приходится, какъ значитъ выше, на 234, а у крестьянъ—на 305 дѣтей школьнаго возраста. Принимая во вниманіе не особенно значительную разницу въ среднемъ % учащихся дѣтей у казаковъ и крестьянъ и имѣя въ виду постепенный ростъ церковно-школьнаго дѣла въ крестьянскихъ селеніяхъ, можно съ увѣренностью сказать, что въ недалекомъ будущемъ грамотность среди крестьянскаго населенія быстро разовьется и значительно превзойдетъ таковую у казаковъ; доказательствомъ сего могутъ служить нижеслѣдующія сравнительныя данныя о числѣ школъ и учащихся у казаковъ и крестьянъ за послѣдніе три года.

Г О Д Ы	у казаковъ			у крестьянъ		
	школь	учащихся		школь	учащихся	
		мальчик.	дѣвоч.		мальчик.	дѣвоч.
1898	99	2589	848	66	1981	631
1899	99	2382	840	75	2452	776
1900	87	2599	990	98	4024	1233

Относительно посѣщенія школь казачьими и крестьянскими дѣтьми учебной инспекціей замѣчено слѣдующее: на сколько родители охотно посылаютъ дѣтей въ школу зимою, на столько-же неаккуратно она посѣщается ими осенью и весной; нѣкоторыя училища въ сентябрѣ и апрѣлѣ на-половину пусты. Причиной такого неаккуратнаго посѣщенія уроковъ служатъ осеннія и весеннія полевья работы, для коихъ отвлекаются отъ школы даже маленькія дѣти, 8-9 лѣтъ. По этой же причинѣ большинство родителей не даютъ дѣтямъ возможности окончить полный курсъ школы, ограничившись тѣмъ, что сынъ ихъ умѣетъ немного читать и писать. Установленіе сроковъ начала и конца учебнаго года въ сельскихъ училищахъ является вопросомъ чрезвычайной важности.

При Омскихъ мужской и женской гимназіяхъ существуютъ попечительныя общества, имѣющія цѣлью оказывать матеріальное вспоможеніе наиболѣе нуждающимся учащимся. Въ городахъ-же Омскѣ, Кокчетавѣ и съ 1898 г. въ Акмолинскѣ существуютъ Общества попеченія о начальномъ образованіи, имѣющія своею цѣлью не только оказаніе матеріальной помощи школамъ и учащимся, но возможно широкое содѣйствіе развитію вообще начального образованія и грамотности среди мѣстнаго населенія— путемъ устройства школь, библіотекъ, народныхъ чтеній, дѣтскихъ садовъ и пр.

Изъ означенныхъ обществъ наиболѣе широкую и полезную дѣятельность проявляетъ «Общество попеченія о начальномъ образованіи въ г. Омскѣ», основанное по инициативѣ Омской Городской Думы, въ 1884 г. Городское Общественное Управление содержитъ на свой счетъ 12-ть приходскихъ училищъ, на что ассигнуетъ ежегодно болѣе 17.000 руб., не считая ремонта и отопленія зданій и выдачи рождественскихъ наградъ учителямъ и учительницамъ. Ограниченность городского бюджета, при массѣ обязательныхъ расходовъ, не позволяетъ увеличить числа школь или расширить существующія, а между тѣмъ спросъ со стороны населенія на первоначальное образованіе дѣтей съ каждымъ годомъ растетъ, такъ что многіе родители получаютъ отказъ въ принятіи ихъ дѣтей въ школы за неимѣніемъ свободныхъ мѣстъ. По идеѣ нормальнаго устава, Общество попеченія о начальномъ образованіи не только заботится о развитіи послѣдняго, но стремится къ тому, чтобы лица, получившія таковое, шли дальше по пути своего духовнаго развитія. Лучшимъ средствомъ для достиженія этой цѣли служитъ библіотека, на устройство и развитіе которой и обращено особое вниманіе Совѣта Общества. Въ 1893 г., съ надлежащаго разрѣшенія, послѣдовало открытіе въ Омскѣ «Общественной библіотеки» съ преобразованиемъ существовавшей до того времени народной библіотеки въ «бесплатный отдѣлъ книгъ для народнаго чтенія». Для помѣщенія библіотеки городскимъ обществомъ уступленъ бесплатно каменный флигель и на содержаніе ея отпускается ежегодно Городскою Думою 250 р. Для завѣдыванія библіотекой и существующими при ней 2-мя бесплатными отдѣлами для народнаго чтенія выбрана особая коммиссія, которая должна слѣдить за правильнымъ систематическимъ пополненіемъ библіотекъ и быть посредникомъ между читателями и коммиссіями, имѣющими цѣлью содѣйствовать самообразованію. Къ 1-му январю 1900 г. въ библіотекѣ состояло 2.210 названій книгъ (5.834 т.), подпис-

чиковъ 634, число выдачъ 35.652, изъ нихъ 21.991 книгъ и 13.661 журналовъ и газетъ. Въ бесплатныхъ отдѣлахъ было 2.181 экз., читателей 1.517, выдачъ 19.429. Для передачи знаній посредствомъ живого слова при Обществѣ образована особая коммиссія по устройству народныхъ чтеній. Настоящее помѣщеніе библиотеки, въ виду увѣчивающагося числа подписчиковъ и читателей, оказывается крайне тѣснымъ, а потому въ Совѣтѣ Общества возникло предположеніе объ образованіи изъ пожертвованій особаго фонда на постройку новаго зданія такихъ размѣровъ, въ которомъ помѣщалась-бы не только библіотека, но была-бы устроена аудиторія для народныхъ чтеній.

Что касается киргизскаго населенія, то народное образованіе въ средѣ его не имѣетъ никакой организаци. Въ киргизскихъ аулахъ хотя и существуетъ нѣсколько частныхъ школъ, но ихъ немного и преподаваніе въ нихъ ведется полуграмотными киргизами, муллами и др. странствующими учителями безъ всякой системы и программы, ограничиваясь лишь татарской грамотой и заучиваніемъ наизусть нѣкоторыхъ изреченій корана на непонятномъ для киргизъ арабскомъ языкѣ. Кромѣ единственнаго въ г. Омскѣ пансіона для русскихъ и киргизскихъ мальчиковъ, въ настоящее время существуютъ 4-ре низшія сельско-хозяйственныя школы вѣдомства Земледѣлія и Государственныхъ Имуществъ, въ которыя могутъ поступать и ивородцы. Въ этихъ школахъ ведется преподаваніе общеобразовательныхъ (по программѣ начальныхъ училищъ М. Н. П.) и специальныхъ предметовъ (по программамъ, утвержд. М. З. и Г. И.); при школахъ имѣются мастерскія: сапожныя, столярно-плотничныя и кузнечно-слесарныя. На земельныхъ школьныхъ участкахъ ведется сельское хозяйство. Въ послѣднее время обращено большое вниманіе на улучшение мѣстныхъ породъ скота путемъ какъ воспитанія и кормленія его, такъ и прилитія крови лучшихъ породъ; организуется молочное хозяйство и маслодѣліе и кромѣ того опытные поля—для накопленія данныхъ о мѣстныхъ сельско-хозяйственныхъ условіяхъ.

За киргизами нельзя не признать желанія получить правильное систематическое образованіе и для нихъ хотя и открытъ доступъ въ русскія учебныя заведенія (болѣе 40 киргизъ обучались въ гимназій, кадетскомъ корпусѣ и друг. училищъ г. Омска), но первоначальныхъ школъ, которыя могли-бы готовить учениковъ для поступленія въ среднія учебныя заведенія, они не имѣютъ. Въ настоящее время областная администрація выработала для киргизъ два типа низшихъ школъ: а) аульныя подвижныя—для мальчиковъ и дѣвочекъ, соотвѣтствующія по программѣ сельскимъ начальнымъ училищамъ, и б) волостныя 2-классныя русско-киргизскія училища, служащія какъ-бы продолженіемъ первыхъ.



ВЪ ДОМОСТЬ № 1.

О ПОСѢВѢ И СБОРѢ ХЛѢБОВЪ

ВЪ АКМОЛИНСКОЙ ОБЛАСТИ

за 1900 годъ.

У Ъ З Д Ы	П О С Ъ Я Н О П У Д О В Ъ							С Н Я Т О П У Д О В Ъ						
	Озимовой ржи	Ярицы	Яровой пшеницы	Ячменя	Проса	Овса	Картофеля	Озимовой ржи	Ярицы	Яровой пшеницы	Ячменя	Проса	Овса	Картофеля
О м с к і й														
Казаками	6547	7036	37880	4361	494	37697	1530	666	1197	6039	650	320	9672	54934
Крестьянами	7801	33	33261	4845	472	9813	1666	1227	—	11191	1397	132	2868	97639
Мѣщанами и разноч.	6165	6957	18738	950	144	28245	981	8380	5400	16020	1750	810	5400	40100
Киргизами	—	39	996	30	10	932	—	—	—	—	—	—	—	—
Итого	20513	14065	90875	10186	1120	77687	4178	10273	6597	33250	3797	1262	17940	192673
Петропавловскій														
Казаками	10996	15825	208867	9663	417	193116	25940	5275	10307	204427	6760	817	170483	71497
Крестьянами	1160	5707	142393	13253	3209	32003	29190	115	526	143151	14871	12264	36193	122886
Мѣщанами и разноч.	450	—	4500	900	100	8400	1200	1350	—	13500	2700	350	25200	3600
Киргизами	—	—	31080	786	—	21411	—	—	—	4696	—	—	1880	—
Итого	12606	21532	386840	24602	3726	254930	56330	6740	10833	365774	24311	13431	233756	197983
Кокчетавскій														
Казаками	860	4	131909	15823	96	86254	14400	85	16	105099	9407	512	38250	30757
Крестьянами	607	68	264158	35823	996	96700	43990	368	40	221397	24853	3965	93622	82575
Мѣщанами и разноч.	—	—	—	—	—	—	—	—	—	—	—	—	—	—
Киргизами	—	—	10587	—	—	5663	—	—	—	274	—	—	176	—
Итого	1467	72	406654	51646	1092	188617	58390	453	56	326770	34260	4477	132048	113332
Атбасарскій														
Казаками	—	—	6960	175	—	2700	500	—	—	16236	—	—	350	1080
Крестьянами	—	—	55349	9817	641	6204	8949	—	—	56600	5735	2783	5500	9638
Мѣщанами и разноч.	—	—	—	—	—	—	—	—	—	—	—	—	—	—
Киргизами	12	—	17243	492	126	2609	—	20	—	9846	492	158	1880	—
Итого	12	—	79552	10484	767	11513	9449	20	—	82682	6227	2941	7730	10718
Акмолинскій														
Казаками	15	—	6100	392	1	2544	1006	—	—	8431	338	—	649	1035
Крестьянами	15	—	77100	8242	1049	10808	12864	7	—	84463	4930	4554	16871	34334
Мѣщанами и разноч.	—	—	705	410	20	456	50	—	—	1410	300	60	490	10
Киргизами	—	—	46676	13184	7326	8736	72	—	—	60419	37712	46953	129199	288
Итого	30	—	130581	22228	8396	22544	13992	7	—	154723	43280	51567	147209	35667
Всего:														
Казаками	18418	22865	391716	30414	1008	322311	57152	6026	11520	34232	17155	1649	219404	159303
Крестьянами	9583	5808	572261	71980	6367	155528	111660	1717	566	516802	51786	23698	155054	347072
Мѣщанами и разноч.	6615	6957	23943	2260	264	37101	11060	9730	5400	30930	4750	1220	31090	43710
Киргизами	12	39	106582	14492	7462	39351	72	20	—	75235	38204	47111	133135	288
Итого	34628	35669	1094502	119146	15101	555291	179944	17493	17486	963199	111895	73678	538683	550373

В Ъ Д О М О С Т Ь № 2.

О ФАБРИКАХЪ И ЗАВОДАХЪ

ВЪ АКМОЛИНСКОЙ ОБЛАСТИ

за 1900 годъ.

ЗАВОДЫ	Городъ Омскъ			Уѣздъ Омскій			Городъ Петропавловскъ			Уѣздъ Петропавловскій			Городъ Кокчетавъ			Уѣздъ Кокчетавскій			Уѣздъ Атбасарскій			Уѣздъ Акмолинскій			Всего въ области		
	Число фабрикъ и заводовъ	Сумма произ-водительности	Число рабочихъ	Число фабрикъ и заводовъ	Сумма произ-водительности	Число рабочихъ	Число фабрикъ и заводовъ	Сумма произ-водительности	Число рабочихъ	Число фабрикъ и заводовъ	Сумма произ-водительности	Число рабочихъ	Число фабрикъ и заводовъ	Сумма произ-водительности	Число рабочихъ	Число фабрикъ и заводовъ	Сумма произ-водительности	Число рабочихъ	Число фабрикъ и заводовъ	Сумма произ-водительности	Число рабочихъ	Число фабрикъ и заводовъ	Сумма произ-водительности	Число рабочихъ	Число фабрикъ и заводовъ	Сумма произ-водительности	Число рабочихъ
Кирпичные - -	29	125000	246	19	80900	75	23	28000	180	7	2610	3	500	11	9	6745	72	-	-	-	1	200	4	91	243955	628	
Гончарные - -	5	1500	14	-	-	-	-	-	-	1	256	1	250	3	1	45	1	2	200	4	1	85	1	11	2336	26	
Мѣдиплавильные -	-	-	-	-	-	-	-	-	-	-	-	-	-	-	-	-	-	-	-	-	1	238820	281	1	238820	281	
Чугунно-литейные и механическіе -	1	10000	10	-	-	-	-	-	-	-	-	-	-	-	-	-	-	-	-	-	-	-	-	1	10000	10	
Кузницы - - -	45	73000	120	22	2388	26	45	25000	102	92	11030	4	500	4	109	18884	139	24	3600	34	49	9960	77	390	144362	601	
Пиво-медоваренные	2	48000	28	-	-	-	2	25000	12	-	-	-	-	-	-	-	-	-	-	1	6500	6	5	79500	46		
Минеральн. водъ -	2	19000	10	-	-	-	-	-	-	-	-	-	-	-	-	-	-	-	-	-	-	-	-	2	19000	10	
Винокуренные - -	1	65000	30	-	-	-	-	-	-	-	-	-	-	-	-	-	-	-	-	-	-	-	-	1	65000	30	
Водочные - - -	1	359542	10	-	-	-	-	-	-	-	-	-	-	-	-	-	-	-	-	-	-	-	-	1	359542	10	
Дрожжевые - -	1	1200	2	-	-	-	-	-	-	-	-	-	-	-	-	-	-	-	-	-	-	-	-	1	1200	2	
Пряничные - -	2	11000	9	-	-	-	-	-	-	-	-	-	-	-	-	-	-	-	-	1	2160	2	3	13160	11		
Паровые мукомольн.	3	143750	50	1	15000	13	-	-	-	-	-	-	-	-	-	-	-	1	25000	15	-	-	-	5	183750	78	
Лѣсопильно-мукомольн. заводъ - -	1	12000	25	-	-	-	-	-	-	-	-	-	-	-	-	-	-	-	-	-	-	-	-	1	12000	25	
Табачная фабрика	1	200000	241	-	-	-	-	-	-	-	-	-	-	-	-	-	-	-	-	-	-	-	-	1	200000	241	
Маслобойные - -	5	4000	15	14	38800	34	1	500	3	39	13058	-	-	-	51	2868	86	8	898	8	19	1810	24	137	61934	246	
Маслодѣльны - -	-	-	-	14	16585	50	-	-	-	15	315712	-	-	-	2	1600	2	-	-	-	-	-	-	31	333897	102	
Восково-свѣчные -	2	53000	15	-	-	-	-	-	-	-	-	-	-	-	-	-	-	-	-	-	-	-	-	2	53000	15	
Салосвѣчные - -	-	-	-	-	-	-	1	1000	3	-	-	-	-	-	1	300	1	-	-	-	-	-	-	2	1300	4	
Салотопенные - -	4	42000	15	2	1400	2	42	536189	280	16	98278	11	173159	194	5	31400	24	3	12000	30	-	-	-	79	894426	659	
Овчинные - - -	2	1515	8	1	100	2	11	90000	76	23	2179	-	-	-	9	1995	21	2	500	2	5	520	9	53	96809	159	
Кожевенные - -	-	-	-	4	30120	10	10	130633	280	7	17565	-	-	-	16	31266	67	1	8000	15	2	900	4	40	218484	393	
Мыловаренные -	4	11000	8	-	-	-	4	11200	14	-	-	-	700	2	-	-	-	-	-	1	7000	2	10	29900	26		
Шерстемойные -	-	-	-	-	-	-	3	157666	290	-	-	-	-	-	-	-	-	-	-	-	-	-	-	3	157666	290	
Кашкопромывател.	2	900	14	-	-	-	4	38000	135	1	487	1	7500	39	-	-	-	-	-	-	-	-	-	8	46887	203	
Итого -	113	1,181,407	870	77	185,293	212	146	1,043,188	1,375	201	461,175	43	182,609	253	203	95,103	413	41	50,198	108	81	267,955	410	879	3,466,928	4,096	

ВЪДОМОСТЬ № 3.
О ДВИЖЕНИИ НАСЕЛЕНИЯ
ВЪ АКМОЛИНСКОЙ ОБЛАСТИ
за 1900 года.

Города и уѣзды	Число браковъ	Число рившихся									Число умершихъ			Приростъ			
		Законнорожденныхъ			Нелегальныхъ		Итого			муж.	жен.	об. п.	муж.	жен.	об. п.		
		муж.	жен.	об. п.	муж.	об. п.	муж.	жен.	об. п.								
Г о р о д а :																	
Омскъ	-	316	934	884	1818	111	198	1021	995	2016	930	841	1771	91	154	245	
Петропавловскъ	-	231	657	607	1264	19	39	677	626	1303	528	463	991	149	163	312	
Кокчетавъ	-	52	169	158	327	—	2	171	158	329	119	100	219	52	58	110	
Атбасаръ	-	19	94	70	164	—	2	96	70	166	72	74	146	24	—4	20	
Акмолинскъ	-	152	441	402	843	4	9	446	406	852	300	242	542	146	164	310	
Итого	-	770	2295	2121	4416	134	250	2411	2255	4666	1949	1720	3669	462	535	997	
У ѣ з д ы :																	
Омскій:	казаки	-	119	456	436	892	15	28	469	451	920	345	336	681	124	115	239
	крестьяне	-	180	794	771	1565	25	45	814	796	1610	498	443	941	316	353	669
	киргизы	-	220	531	462	993	—	—	531	462	993	373	317	690	158	145	303
Петропавловскій.	казаки	-	301	957	899	1856	6	13	964	905	1869	775	703	1478	189	202	391
	крестьяне	-	542	1511	1447	2958	19	40	1532	1466	2998	976	919	1895	556	547	1103
	киргизы	-	304	960	826	1786	—	—	960	826	1786	751	665	1416	209	161	370
Кокчетавскій:	казаки	-	222	817	791	1608	5	11	823	796	1619	408	459	867	415	337	752
	крестьяне	-	775	2537	2401	4938	23	42	2556	2424	4980	1672	1585	3257	884	839	1723
	киргизы	-	352	754	603	1357	—	—	754	603	1357	488	423	911	266	180	446
Атбасарскій:	казаки	-	—	—	—	—	ка	за	ны	въ	го	ро	да	хъ	—	—	—
	крестьяне	-	169	540	575	1115	7	8	541	582	1123	434	447	881	107	135	242
	киргизы	-	571	939	895	1834	—	—	939	895	1834	800	734	1534	139	161	300
Акмолинскій:	казаки	-	—	—	—	—	ка	за	ны	въ	го	ро	да	хъ	—	—	—
	крестьяне	-	98	405	354	759	3	4	406	357	763	230	214	444	176	143	319
	киргизы	-	604	2271	1967	4238	3	5	2273	1970	4243	1176	1144	2320	1097	826	1923
И Т О Г О :	казаки	-	642	2230	2126	4356	26	52	2256	2152	4408	1528	1498	3026	728	654	1382
	крестьяне	-	1764	5787	5548	11335	77	139	5849	5625	11474	3810	3608	7418	2039	2017	4056
	киргизы	-	2051	5455	4753	10208	3	5	5457	4756	10213	3588	3283	6871	1869	1473	3342
В с е г о по области	-	5227	15767	14548	30315	240	446	15973	14788	30761	10875	10109	20984	5098	4679	9777	

Примѣчаніе: браки, рождаемость и смертность въ городахъ показаны вмѣстѣ съ пригородами.

ВѢДОМОСТЬ № 4.

О ПОСТУПЛЕНИИ СБОРОВЪ

ВЪ АКМОЛИНСКОЙ ОБЛАСТИ

за 1900 годъ.

О податяхъ и недоимкахъ по Ачинской области за 1900 годъ.

Родъ податей	Слѣдовало вступить				Вновь введено			Исключено				Взыскано				Осталось къ 1 Января 1901 года						
	Недоимокъ		Оклада		Недоимокъ	Оклада		Недоимокъ		Оклада		Недоимокъ		Оклада		Недоимокъ		Оклада		Всего		
	Р.	К.	Р.	К.		Р.	Р.	К.	Р.	К.	Р.	К.	Р.	К.	Р.	К.	Р.	К.	Р.	К.	Р.	К.
Окладныя подати:																						
I.																						
Налогъ съ недвижимыхъ имуществъ въ городахъ	626	16	24000	—	—	—	—	—	—	—	—	598	56	23443	54	27	60	556	46	584	6	
Пени за несвоевременный взносъ налога	—	—	—	—	123	—	—	—	—	—	—	123	22	—	—	—	—	—	—	—	—	
II.																						
Кибиточной подати съ киргизъ	6169	39	307996	—	562	384	—	328	—	2199	44	5363	54	298572	86	1039	85	7607	70	8647	55	
												На будущ. годы	470	4								
												Сверхъ оклада	105	—								
												Не доисключено	404	—								
III.																						
Оброчная подать:																						
Съ государственныхъ крестьянъ	35514	25	71306	2	97	346	50	4997	69	2541	29	10052	22	27301	77	20562	21	41809	46	62371	67	
												На будущ. годы	29	26								
												Не доисключено	770	36								
Итого	42309	80	403302	2	784	730	50	5325	69	4740	73	16137	54	349318	17	21629	66	49973	62	71603	28	
												На будущ. годы	499	30								
												Сверхъ оклада	105	—								
												Не доисключено	1174	36								
Земскіе сборы:																						
а) Съ удобныхъ земель, состоящихъ въ пользованіи крестьянъ, по 33% оброчной подати	10547	17	23531	—	32	114	32	2904	50	867	93	3215	17	9116	40	4459	79	13660	99	18120	78	
												На будущ. годы	70	79								
б) Съ недвижимыхъ имуществъ въ городахъ въ размѣръ 33% съ налога, платимаго въ доходъ государственнаго казначейства	223	32	7920	—	—	—	—	—	—	—	—	200	62	7721	99	22	70	198	1	220	71	
в) Съ киргизъ, по 1 руб. 70 к. съ кибитки	15674	85	115500	—	198	354	20	2588	26	6362	76	4848	89	59113	20	8435	70	8310	24	16745	94	
												На будущ. годы	53500	29								
Итого	26445	34	146951	—	230	3659	52	5492	76	64489	69	8264	68	75951	59	12918	19	22169	24	35087	43	
												На будущ. годы	53571	8								
												Сверхъ оклада	105	—								
												Не доисключено	1174	36								
Всего	68755	14	550253	2	1013	36390	2	10818	45	69230	42	24402	22	425269	76	34547	85	72142	86	106690	71	
												На будущ. годы	54070	38								
												Сверхъ оклада	105	—								
												Не доисключено	1174	36								

ПРИЛОЖЕНІЕ КЪ ВЪДОМОСТИ № 4.

о распредѣленіи недоимокъ въ городахъ и уѣздахъ

АКМОЛИНСКОЙ ОБЛАСТИ

за 1900 годъ.

Города и уѣзды	По налогу съ недвижимыхъ имуществъ		Кибиточной подати съ киргизъ		По оброчной подати съ крестьянъ		По земскимъ сборамъ						Всего	
	Руб.	Коп.	Руб.	Коп.	Руб.	Коп.	Съ удобныхъ земель		Съ недвижимыхъ имуществъ		Съ киргизъ		Руб.	Коп.
							Руб.	Коп.	Руб.	Коп.	Руб.	Коп.		
Городъ Омскъ — — — —	245	63	—	—	—	—	—	—	80	31	—	—	325	94
Уѣздъ Омскій — — — —	—	—	56	—	4455	8	914	61	—	—	1917	60	7344	10
Городъ Петропавловскъ — — — —	181	91	—	—	—	—	—	—	74	34	—	—	256	25
Уѣздъ Петропавловскій — — — —	—	—	3797	41	4953	9	1990	45	—	—	2658	5	13399	87
Городъ Кокчетавъ — — — —	156	52	—	—	—	—	—	—	66	6	—	—	222	58
Уѣздъ Кокчетавскій — — — —	—	—	3293	40	41640	7	10064	47	—	—	4611	36	59609	95
» Атбасарскій — — — —	—	—	1320	74	5597	8	3197	9	—	—	7485	63	17601	26
Городъ Акмолинскъ — — — —	—	—	—	—	—	—	—	—	—	—	—	—	—	—
Уѣздъ Акмолинскій — — — —	—	—	180	—	5723	3	1954	16	—	—	73	30	7930	76
Итого —	Въ городахъ —	584	6	—	—	—	—	—	220	71	—	—	804	77
	Въ уѣздахъ —	—	—	8647	55	62371	6	18.120	78	—	—	16.745	94	105.885
Всего въ области — — — —	584	6	8647	55	62371	6	18.120	78	220	71	16.745	94	106.690	71

Date	Particulars	Debit	Credit
1917	Jan 1		100.00
1917	Jan 15	50.00	
1917	Jan 31		25.00
1917	Feb 15	75.00	
1917	Feb 28		40.00
1917	Mar 15	60.00	
1917	Mar 31		30.00
1917	Apr 15	80.00	
1917	Apr 30		50.00
1917	May 15	90.00	
1917	May 31		60.00
1917	Jun 15	100.00	
1917	Jun 30		70.00
1917	Jul 15	110.00	
1917	Jul 31		80.00
1917	Aug 15	120.00	
1917	Aug 31		90.00
1917	Sep 15	130.00	
1917	Sep 30		100.00
1917	Oct 15	140.00	
1917	Oct 31		110.00
1917	Nov 15	150.00	
1917	Nov 30		120.00
1917	Dec 15	160.00	
1917	Dec 31		130.00
1917	Total	1500.00	1500.00

ВЪДОМОСТЬ

о городскихъ доходахъ и расходахъ въ Акмолинской области
за 1900 годъ.

г о р о д а	д о х о д ы		р а с х о д ы	
	рубли	коп.	рубли	коп.
Омскъ — — — —	235849	4	209016	38½
Петропавловскъ — — — —	59892	52	56493	41
Акмолинскъ — — — —	27918	88	28445	65
И т о г о — —	323660	44	293955	44½

ВВЕДЕНИЕ

о порядке ведения дел в канцелярии

за 1800 год

ВВЕДЕНИЕ		ПОРЯДОК	
№	Содержание	№	Содержание
1	О начале дел	1	О начале дел
2	О порядке дел	2	О порядке дел
3	О сроках дел	3	О сроках дел
4	О записках	4	О записках
5	О бумагах	5	О бумагах
6	О канцелярии	6	О канцелярии
7	О чинах	7	О чинах
8	О наградах	8	О наградах
9	О наказаниях	9	О наказаниях
10	О жалобах	10	О жалобах
11	О прошениях	11	О прошениях
12	О отпусках	12	О отпусках
13	О ревизиях	13	О ревизиях
14	О переписке	14	О переписке
15	О делопроизводстве	15	О делопроизводстве
16	О канцелярских расходах	16	О канцелярских расходах
17	О канцелярских доходах	17	О канцелярских доходах
18	О канцелярских расходах на канцелярские расходы	18	О канцелярских расходах на канцелярские расходы
19	О канцелярских доходах на канцелярские доходы	19	О канцелярских доходах на канцелярские доходы
20	О канцелярских расходах на канцелярские расходы	20	О канцелярских расходах на канцелярские расходы
21	О канцелярских доходах на канцелярские доходы	21	О канцелярских доходах на канцелярские доходы
22	О канцелярских расходах на канцелярские расходы	22	О канцелярских расходах на канцелярские расходы
23	О канцелярских доходах на канцелярские доходы	23	О канцелярских доходах на канцелярские доходы
24	О канцелярских расходах на канцелярские расходы	24	О канцелярских расходах на канцелярские расходы
25	О канцелярских доходах на канцелярские доходы	25	О канцелярских доходах на канцелярские доходы
26	О канцелярских расходах на канцелярские расходы	26	О канцелярских расходах на канцелярские расходы
27	О канцелярских доходах на канцелярские доходы	27	О канцелярских доходах на канцелярские доходы
28	О канцелярских расходах на канцелярские расходы	28	О канцелярских расходах на канцелярские расходы
29	О канцелярских доходах на канцелярские доходы	29	О канцелярских доходах на канцелярские доходы
30	О канцелярских расходах на канцелярские расходы	30	О канцелярских расходах на канцелярские расходы

ВѢДОМОСТЬ № 5-й

о числѣ и родѣ преступлений, совершенныхъ въ Акмолинской области
за 1900 годъ.

Города и уѣзды	Къ 1 января 1900 г. оставалось слѣд- ствій не окончен- ныхъ	Въ теченіе 1900 г. возникло слѣдствій	По дѣламъ, возник- шимъ въ 1900 го- ду, привлечены въ качествѣ обвиня- емыхъ		Въ теченіе 1900 г. окончено слѣдствій	Къ 1 января 1901 г. оставалось слѣдствій не оконченныхъ
			Муж.	Жен.		
Судебный Слѣдоват. при Окружн. Судѣ	9	39	15	1	30	18
Мировые Судьи: по г. Омску - -	66	340	132	10	333	73
Миров. Судьи по уѣздамъ: Омскому -	10	74	59	—	65	19
Петропавловск.	48	261	150	8	256	53
Кокчетавскому	9	57	31	2	54	12
Атбасарскому -	22	46	24	1	46	22
Акмолинскому -	30	119	102	4	91	58
Итого - -	194	936	513	26	875	255
Въ томъ числѣ:			Въ теченіе 1900 года возникло слѣдствій		По дѣламъ, возник- шимъ въ 1900 г., при- влечены въ качествѣ обвиняемыхъ	
					Муж.	Жен.
1) Преступленія религіозныя - - - -			11	4	—	
2) Святотатство - - - - -			1	—	—	
3) Преступленія противъ порядка управленія - -			29	26	3	
4) По службѣ государственной и общественной - -			50	67	—	
5) Противъ уставовъ: казенныхъ управленій - -			2	—	—	
монетнаго - - - - -			4	2	—	
6) Преступлен. противъ обществ. спокойст. и благоустройст.			4	2	—	
7) Лжесвидѣтельство - - - - -			7	5	—	
8) Преступленія противъ жизни, здравія, свободы и чести частныхъ лицъ - - - - -			137	84	7	
9) Преступленія противъ чести и цѣломудрія женщинъ -			81	12	—	
10) » » союза родственнаго - -			6	1	—	
11) » » имущества - - - - -			520	225	5	
12) Прочія преступленія - - - - -			84	15	1	
Итого - -			936	513	26	

Приложение къ вѣдомости № 5-й

о числѣ осужденныхъ приговорами Мировыхъ Судей Акмолинской Области
за 1900 годъ.

Города и уѣзды	Къ 1 января 1900 г. осталось дѣлъ не разсмотрѣнныхъ	Въ теченіи 1900 г вновь возникло дѣлъ	По дѣламъ возник- шимъ въ 1900 г., привлечено къ от- вѣтственности	Въ теченіи года разсмотрѣно дѣлъ	Обвинено	Къ 1901 г. оста- лось дѣлъ не раз- смотрѣнныхъ
Мировые судьи:						
г. Омска - - - - -	525	2408	2523	2760	1468	173
у. Омскаго - - - - -	120	423	537	290	150	253
» Петропавловскаго - - - - -	327	1542	8357	1626	1227	243
» Кокчетавскаго - - - - -	275	1478	2111	1337	1548	416
» Атбасарскаго - - - - -	31	132	183	38	18	125
» Акмолинскаго - - - - -	342	675	1159	359	207	658
Итого - - - - -	1620	6658	8870	6410	4618	1868
Въ томъ числѣ:						
1) Противъ порядка управленія - - -		658	829	689	614	146
2) » благочинія, порядка и спокойствія -		492	788	551	558	72
3) По нарушеніямъ устав. казен. управленій -		520	715	164	486	15
4) По проступкамъ противъ обществъ благоустрой- ства, народ. здравія и личной безопасности -		225	256	296	183	53
5) Оскорбленіе чести, угрозы и насилія - -		1047	1341	1080	332	146
6) По проступкамъ противъ правъ семейств. -		19	17	21	9	1
7) Самовольное пользованіе чужимъ имуществомъ -		143	312	97	46	80
8) Похищеніе и поврежденіе лѣса - - -		1499	2626	1292	1843	501
9) Кража, мошенничество и обманъ - - -		1841	1737	1710	418	689
10) По прочимъ проступкамъ - - - - -		214	249	510	89	165
Итого - - - - -		6658	8870	6410	4618	1868

Приложение къ вѣдомости № 5-й

О числѣ осужденныхъ приговорами Омскаго Окружнаго Суда
за 1900 годъ.

Родъ преступленій	По дѣламъ поступившимъ въ Окружной Судъ состоялось подѣ судомъ	Изъ нихъ осуждено	Родъ наказаній					
			Каторжныя работы	Сибирь на поселеніе	Арестантскія роты	Тюремное заключеніе	Арестъ	Другія наказанія
1) Святотатство - - - - -	—	—	—	—	—	—	—	—
2) Подлоги - - - - -	17	5	—	—	2	1	—	2
3) Преступленія противъ порядка управленія и по службѣ государственной - - - - -	59	17	1	—	5	1	3	7
4) Противъ устава монетнаго - - - - -	6	—	—	—	—	—	—	—
5) Обществ. спокойствія и личной безопасности - - - - -	3	2	—	—	—	2	—	—
6) Общественной нравственности - - - - -	—	—	—	—	—	—	—	—
7) Лжесвидѣтельство - - - - -	—	—	—	—	—	—	—	—
8) Бродяжничество - - - - -	—	—	—	—	—	—	—	—
9) Смертоубійство и дѣтоубійство - - - - -	38	14	1	1	3	8	1	—
10) Нанесеніе увѣчья, ранъ и др. поврежд. здоровья	29	14	1	—	7	4	2	—
11) Противъ чести и цѣломудрія женщинъ - - - - -	13	3	—	1	1	1	—	—
12) Оскорбленіе чести, угрозы и насилія - - - - -	5	—	—	—	—	—	—	—
13) Грабежь и разбой - - - - -	48	9	—	4	3	2	—	—
14) Кража, мошенничество и обманъ - - - - -	170	95	—	2	55	38	—	—
15) Прочія преступленія - - - - -	4	1	—	—	—	—	—	1
Итого - - - - -	392	160	3	8	76	57	6	10

В Ъ Д О М О С Т Ь № 6.

О П О Ж А Р А Х Ъ

В Ъ А К М О Л И Н С К О Й О Б Л А С Т И

з а 1900 г о д з .

ГОРОДА И УЪЗДЫ	Въ зимніе мѣсяцы				Въ весенніе мѣсяцы				Въ лѣтніе мѣсяцы				Въ осенніе мѣсяцы				Всего въ году				Причины пожаровъ					
	Число		Сумма		Число		Сумма		Число		Сумма		Число		Сумма		Число		Сумма		Отъ молніи	Отъ дурн. устр. трубъ и печей	Отъ неосторожности	Отъ поджога	Отъ другихъ случайностей	
	Пожаровъ	Погорѣвшихъ дворовъ	Руб.	Коп.	Пожаровъ	Погорѣвшихъ дворовъ	Руб.	Коп.	Пожаровъ	Погорѣвшихъ дворовъ	Руб.	Коп.	Пожаровъ	Погорѣвшихъ дворовъ	Руб.	Коп.	Пожаровъ	Погорѣвшихъ дворовъ	Руб.	Коп.						
																					убытковъ		убытковъ		убытковъ	
Города: Омскъ - - - - -	4	—	650	—	13	5	11782	—	1	10	—	4	2	16650	—	22	8	29092	—	—	1	13	2	6		
» Петропавловскъ - - - -	4	1	4000	—	6	2	15700	—	9	6860	—	3	3	1500	—	20	15	28060	—	—	2	5	3	10		
» Акмолинскъ - - - - -	—	—	—	—	1	1	1000	—	—	—	—	3	1	500	—	5	2	1500	—	—	—	2	—	3		
Уѣзды: Омскій - - - - -	—	—	—	—	4	44	26125	—	—	—	—	3	2	1286	—	7	46	27411	—	—	—	1	—	6		
» Петропавловскій - - - -	10	5	1883	—	14	98	18791	—	150	1602	—	3	31	635	—	37	284	22911	50	—	2	1	1	33		
» Кокчетавскій - - - - -	2	2	153	—	3	9	7510	—	—	—	—	5	92	4535	—	11	103	12198	—	—	—	1	—	10		
» Атбасарскій - - - - -	4	4	3478	—	5	3	250	—	59	4688	—	3	1	690	—	15	67	9106	50	1	—	3	1	10		
» Акмолинскій - - - - -	6	6	3212	—	6	6	1385	—	4	1550	—	7	11	13972	50	23	27	20119	50	2	2	7	—	12		
Итого	въ городахъ-		8	1	4650	—	20	8	28482	—	10	6870	—	10	6	18650	—	47	25	58652	—	—	3	20	5	19
	въ уѣздахъ -		22	17	8726	—	32	160	54062	—	213	7840	—	21	137	21118	50	93	527	91746	50	3	4	13	2	71
Всего въ области - - -	30	18	13376	—	52	168	82544	—	223	14710	—	31	143	39768	50	140	552	150398	50	3	7	33	7	90		

Date	Particulars		Debit	Credit	Balance
	To	By			
1880-01-01					
1880-01-02					
1880-01-03					
1880-01-04					
1880-01-05					
1880-01-06					
1880-01-07					
1880-01-08					
1880-01-09					
1880-01-10					
1880-01-11					
1880-01-12					
1880-01-13					
1880-01-14					
1880-01-15					
1880-01-16					
1880-01-17					
1880-01-18					
1880-01-19					
1880-01-20					
1880-01-21					
1880-01-22					
1880-01-23					
1880-01-24					
1880-01-25					
1880-01-26					
1880-01-27					
1880-01-28					
1880-01-29					
1880-01-30					
1880-01-31					

ВЪДОМОСТЬ № 7.

О НАСИЛЬСТВЕННЫХЪ И СЛУЧАЙНЫХЪ СМЕРТЯХЪ

ВЪ АКМОЛИНСКОЙ ОБЛАСТИ

за 1900 годъ.

ГОРОДА И УЪЗДЫ

ГОРОДА И УЪЗДЫ	Число случаевъ смертоубійствъ		Лица, погибшія насильственнымъ и случайнымъ образомъ																																			
			Жертвъ смертоуб.						Скоростипжно умершіе				Жертвы случайной смерти																									
	Дѣтоубійствъ	Смертоубійствъ	Итого		Итого		Итого		Итого		Итого		Итого		Итого		Итого		Итого																			
			м.	ж.	м.	ж.	м.	ж.	м.	ж.	м.	ж.	м.	ж.	м.	ж.	м.	ж.	м.	ж.	м.	ж.																
Города: Омскъ - - - - -	22	22	-	-	9	13	9	13	5	2	2	-	4	-	6	2	9	-	-	-	-	1	-	2	-	8	2	-	1	2	11	5	40	20				
Петропавловскъ - - - - -	3	3	-	-	2	1	2	1	3	3	3	2	-	-	8	5	1	1	-	1	-	-	1	-	1	-	4	-	-	2	-	8	1	22	8			
Акмолинскъ - - - - -	1	1	2	1	1	-	2	-	-	-	-	-	-	-	-	-	-	-	-	-	-	-	-	-	-	-	-	-	-	-	-	-	2	-				
Уѣзды: Омскій - - - - -	3	3	-	-	2	1	2	1	-	-	-	3	1	6	1	2	-	-	-	-	-	-	-	2	-	4	1	-	3	-	9	1	19	3				
Петропавловскій - - - - -	1	4	5	1	4	-	5	-	1	-	1	-	7	2	8	2	2	-	1	-	5	1	-	1	10	2	5	3	-	7	4	28	11	44	13			
Кокчетавскій - - - - -	3	2	5	1	2	1	1	2	3	2	-	-	2	1	2	1	-	-	-	-	-	-	1	-	10	2	2	-	4	-	17	2	23	6				
Атбасарскій - - - - -	2	2	-	-	2	-	2	-	1	1	-	-	2	2	3	1	-	-	-	2	2	1	-	-	4	-	-	7	3	15	4	21	7					
Акмолинскій - - - - -	2	2	-	-	2	-	2	-	-	1	-	2	-	3	-	-	-	-	3	-	1	3	1	-	2	5	4	-	12	6	24	13	29	13				
Итого въ городахъ -	1	26	27	1	12	14	13	14	8	5	5	2	4	14	7	10	1	-	1	-	-	1	1	-	3	12	2	-	3	2	19	6	64	28				
Итого въ уѣздахъ -	4	13	17	2	2	11	2	13	4	4	1	2	14	6	21	7	5	-	1	-	10	1	3	4	2	1	24	4	20	8	-	33	13	93	31	136	42	
Всего въ области - - -	5	39	44	3	2	23	16	26	18	12	6	7	2	18	6	35	14	15	1	1	1	10	1	3	5	3	1	27	4	32	10	-	36	15	112	37	200	70

No.	Name	Age	Sex	Remarks
1	John Smith	45	M	...
2	Mary Jones	30	F	...
3	James Brown	55	M	...
4	Sarah White	25	F	...
5	Robert Black	60	M	...
6	Elizabeth Green	40	F	...
7	William Grey	35	M	...
8	Jane Hill	20	F	...
9	Thomas Lee	50	M	...
10	Anna King	35	F	...
11	George King	40	M	...
12	Elizabeth King	45	F	...
13	John King	50	M	...
14	Mary King	55	F	...
15	James King	60	M	...
16	Sarah King	65	F	...
17	Robert King	70	M	...
18	Elizabeth King	75	F	...
19	William King	80	M	...
20	Jane King	85	F	...

В Ъ Д О М О С Т Ь № 8.

О ЧИСЛѢ УЧЕБНЫХЪ ЗАВЕДЕНІЙ И УЧАЩИХСЯ

ВЪ АКМОЛИНСКОЙ ОБЛАСТИ

за 1900 годъ.

Название учебных заведений	Въ г. Омскѣ			Въ другихъ городахъ			Въ уѣздахъ			Всего въ области			
	Число учебных заведений	Число учащихся		Число учебных заведений	Число учащихся		Число учебных заведений	Число учащихся		Число учебных заведений	Число учащихся		
		М.	Ж.		М.	Ж.		М.	Ж.		М.	Ж.	Об. п.
Учительская семинарія — — — —	1	77	—	—	—	—	—	—	—	1	77	—	77
Начальное училище при ней — — — —	1	47	—	—	—	—	—	—	—	1	47	—	47
Казачьихъ школъ: поселковыхъ и станичныхъ — — — —	1	15	4	2	151	88	87	2599	990	90	2765	1082	3847
Приходскихъ, съ 2 смѣнными при нихъ (въ г. Омскѣ) школами — — — —	12	735	433	4	185	156	—	—	—	16	920	589	1509
Приходская смѣшанная на ж.-д. ст. «Омскѣ» — — — —	—	—	—	—	—	—	1	132	78	1	132	78	210
Уѣздныхъ — — — —	1	242	—	—	—	—	—	—	—	1	242	—	242
Городскихъ — — — —	—	—	—	3	497	—	—	—	—	3	497	—	497
Прогимназій женскихъ — — — —	1	—	225	1	—	173	—	—	—	2	—	398	398
Гимназія мужская — — — —	1	412	—	—	—	—	—	—	—	1	412	—	412
Гимназія женская, съ Александровскимъ пансіономъ при ней — — — —	1	—	634	—	—	—	—	—	—	1	—	634	634
Войсковой приготовительный пансіонъ Сибир. казач. войска — — — —	1	53	—	—	—	—	—	—	—	1	53	—	53
Сибирскій кадетскій корпусъ — — — —	1	373	—	—	—	—	—	—	—	1	373	—	373
Низшее механико-техническое училище — — — —	1	104	—	—	—	—	—	—	—	1	104	—	104
Техническое желѣзно-дорожное училище — — — —	1	18	—	—	—	—	—	—	—	1	18	—	18
Центральная фельдшерская школа — — — —	1	103	—	—	—	—	—	—	—	1	103	—	103
Магометанскихъ школъ при мечетяхъ — — — —	—	—	—	10	272	93	1	60	—	11	332	93	425
Школа Омскаго еврейскаго общества — — — —	1	48	—	—	—	—	—	—	—	1	48	—	48
Пансіонъ для русскихъ и киргизскихъ мальчиковъ — — — —	1	20	—	—	—	—	—	—	—	1	20	—	20
Начальное училище при убѣжищѣ — — — —	1	26	19	—	—	—	—	—	—	1	26	19	45
Церковно-приходск., сельск. и частныя школы грамотности — — — —	4	150	112	3	108	12	98	4044	1243	105	4302	1367	5669
Низшія сельско-хозяйственныя школы вѣдомства М. З. и Г. И. — — — —	—	—	—	—	—	—	4	99	—	4	99	—	99
Лѣсное училище того-же вѣдомства (въ Кокчетавскомъ у.) — — — —	—	—	—	—	—	—	1	17	—	1	17	—	17
Итого — — — —	31	2423	1427	23	1213	522	192	6951	2311	246	10587	4260	14847

ВЪДОМОСТЬ ДЛТ. А.
О НАСЧЕТАХ
ВЪ ЯКМОВСКОЙ ОБЛАСТИ
ЗА 1907 ГОДЪ.

№ п/п	Имя	Петровское			Новоселье			Александровское			Александровское		
		Имя	Возраст	Состояние	Имя	Возраст	Состояние	Имя	Возраст	Состояние	Имя	Возраст	Состояние
1	Иванов	Иван	25	Свободен	Иван	20	Свободен	Иван	15	Свободен	Иван	10	Свободен
2	Петров	Петр	30	Свободен	Петр	25	Свободен	Петр	20	Свободен	Петр	15	Свободен
3	Сидоров	Сидор	35	Свободен	Сидор	30	Свободен	Сидор	25	Свободен	Сидор	20	Свободен
4	Климов	Клима	40	Свободен	Клима	35	Свободен	Клима	30	Свободен	Клима	25	Свободен
5	Васильев	Василий	45	Свободен	Василий	40	Свободен	Василий	35	Свободен	Василий	30	Свободен
6	Попов	Попов	50	Свободен	Попов	45	Свободен	Попов	40	Свободен	Попов	35	Свободен
7	Смирнов	Смирнов	55	Свободен	Смирнов	50	Свободен	Смирнов	45	Свободен	Смирнов	40	Свободен
8	Морозов	Морозов	60	Свободен	Морозов	55	Свободен	Морозов	50	Свободен	Морозов	45	Свободен
9	Иванов	Иван	65	Свободен	Иван	60	Свободен	Иван	55	Свободен	Иван	50	Свободен
10	Петров	Петр	70	Свободен	Петр	65	Свободен	Петр	60	Свободен	Петр	55	Свободен

ВЪДОМОСТЬ ПЛТ. А.
О НАЧЕЛНИИ
ВЪ АКМОЛНЪСКОЙ ОБЛАСТИ
ЗА 190 ГОДА.

Уездъ	О ж о н и я										Итого									
	м.	ж.	к.	м.	ж.	к.	м.	ж.	к.	м.										
А. Буряк.	1427	1158	51	20	—	—	—	—	—	—	1427	1158	51	20	—	—	—	—	—	—
Б. Буряк.	1792	1521	36	25	—	—	—	—	—	—	1792	1521	36	25	—	—	—	—	—	—
В. Буряк.	59	52	34	22	11	—	—	—	—	—	59	52	34	22	11	—	—	—	—	—
Г. Буряк.	—	—	—	—	—	—	—	—	—	—	—	—	—	—	—	—	—	—	—	—
Д. Буряк.	—	—	—	—	—	—	—	—	—	—	—	—	—	—	—	—	—	—	—	—
Е. Буряк.	—	—	—	—	—	—	—	—	—	—	—	—	—	—	—	—	—	—	—	—
Ж. Буряк.	—	—	—	—	—	—	—	—	—	—	—	—	—	—	—	—	—	—	—	—
З. Буряк.	—	—	—	—	—	—	—	—	—	—	—	—	—	—	—	—	—	—	—	—
И. Буряк.	—	—	—	—	—	—	—	—	—	—	—	—	—	—	—	—	—	—	—	—
К. Буряк.	—	—	—	—	—	—	—	—	—	—	—	—	—	—	—	—	—	—	—	—
Л. Буряк.	—	—	—	—	—	—	—	—	—	—	—	—	—	—	—	—	—	—	—	—
М. Буряк.	—	—	—	—	—	—	—	—	—	—	—	—	—	—	—	—	—	—	—	—
Н. Буряк.	—	—	—	—	—	—	—	—	—	—	—	—	—	—	—	—	—	—	—	—
О. Буряк.	—	—	—	—	—	—	—	—	—	—	—	—	—	—	—	—	—	—	—	—
П. Буряк.	—	—	—	—	—	—	—	—	—	—	—	—	—	—	—	—	—	—	—	—
Р. Буряк.	—	—	—	—	—	—	—	—	—	—	—	—	—	—	—	—	—	—	—	—
С. Буряк.	—	—	—	—	—	—	—	—	—	—	—	—	—	—	—	—	—	—	—	—
Т. Буряк.	—	—	—	—	—	—	—	—	—	—	—	—	—	—	—	—	—	—	—	—
У. Буряк.	—	—	—	—	—	—	—	—	—	—	—	—	—	—	—	—	—	—	—	—
Ф. Буряк.	—	—	—	—	—	—	—	—	—	—	—	—	—	—	—	—	—	—	—	—
Х. Буряк.	—	—	—	—	—	—	—	—	—	—	—	—	—	—	—	—	—	—	—	—
Ц. Буряк.	—	—	—	—	—	—	—	—	—	—	—	—	—	—	—	—	—	—	—	—
Ч. Буряк.	—	—	—	—	—	—	—	—	—	—	—	—	—	—	—	—	—	—	—	—
Ш. Буряк.	—	—	—	—	—	—	—	—	—	—	—	—	—	—	—	—	—	—	—	—
Щ. Буряк.	—	—	—	—	—	—	—	—	—	—	—	—	—	—	—	—	—	—	—	—
Ъ. Буряк.	—	—	—	—	—	—	—	—	—	—	—	—	—	—	—	—	—	—	—	—
Ы. Буряк.	—	—	—	—	—	—	—	—	—	—	—	—	—	—	—	—	—	—	—	—
Э. Буряк.	—	—	—	—	—	—	—	—	—	—	—	—	—	—	—	—	—	—	—	—
Ю. Буряк.	—	—	—	—	—	—	—	—	—	—	—	—	—	—	—	—	—	—	—	—
Я. Буряк.	—	—	—	—	—	—	—	—	—	—	—	—	—	—	—	—	—	—	—	—
Итого	1427	1158	51	20	—	—	—	—	—	—	1427	1158	51	20	—	—	—	—	—	—

ВЪДОМОСТЬ Лит. Б.

О С К О Т О В О Д С Т В Ъ

ВЪ АКМОЛИНСКОЙ ОБЛАСТИ

за 1900 годъ.

У ъ з д ы		Лошадей	Рогатаго	Овецъ	Козъ	Свицей	Верблюдовъ	В С Е Г О
<i>Омскій:</i>	у горожанъ - -	5467	5566	462	119	798	—	12412
	« казаковъ - - -	17675	30978	27340	1065	525	—	77583
	« крестьянъ - - -	3280	8979	5906	45	1860	—	20070
	« киргизъ - - -	84948	64127	90240	3380	—	935	243630
	Итого - -	111370	109650	123948	4609	3183	935	353695
<i>Петропавловскій:</i>	у горожанъ - -	4465	5563	558	148	182	—	10916
	« казаковъ - - -	22229	44886	43382	1229	1852	—	113578
	« крестьянъ - - -	9155	30609	11503	726	3899	—	55894
	« киргизъ - - -	69405	54196	63190	18523	—	105	205425
	Итого - -	105254	135254	11864	20626	5933	105	385813
<i>Кокчетавскій:</i>	у горожанъ - -	4833	4947	295	74	189	—	12994
	« казаковъ - - -	13701	35236	3496	805	1999	—	86710
	« крестьянъ - - -	16174	45981	3940	911	2723	—	105193
	« киргизъ - - -	119399	66226	14679	25598	—	783	358798
	Итого - -	154107	152390	22411	27388	4911	783	563695
<i>Атбасарскій:</i>	у горожанъ - -	1980	1830	102	20	—	—	4850
	« крестьянъ - - -	3898	12219	718	185	3272	—	26758
	« киргизъ - - -	101500	44197	35119	18662	—	42581	558139
	Итого - -	107378	58246	35940	18867	3272	42581	589747
<i>Акмолинскій:</i>	у горожанъ - -	1182	2935	3	40	40	—	4510
	« казаковъ - - -	1862	2578	1	14	—	—	4650
	« крестьянъ - - -	6823	18222	83	119	1501	—	35059
	« киргизъ - - -	234759	134684	4846	45485	—	52129	951665
	Итого - -	244626	158419	4935	45658	1541	52129	995884
В С Е Г О - -	у горожанъ - - -	17927	20841	53	401	1209	—	45682
	« казаковъ - - -	55467	113678	1058	3113	4376	—	282521
	« крестьянъ - - -	39330	116010	723	1986	13255	—	242974
	« киргизъ - - -	610011	363430	11360	111648	—	96533	2317657
	Итого - -	722735	613959	13190	117148	18840	96533	2888834

List of ...

13413	—	228	1100
17883	—	853	1000
20070	—	1-00	12
21830	0.5	—	2000
22805	0.5	0.58	1000
10018	—	182	118
17378	—	187	1000
22831	—	220	1700
20715	100	—	1800
28213	100	2.00	2000
15001	—	220	71
20710	—	1000	100
10010	—	270	810
20028	281	—	2-50
20885	281	111	2700
1850	—	—	20
20708	—	270	180
204130	1200	—	1800
28217	1200	270	1800
1810	—	10	10
2000	—	—	14
20003	—	100	110
25103	270	—	1000
20001	270	101	1000
2000	—	100	101
20001	—	270	210
24104	—	120	180
20105	—	—	1100
20001	270	1210	1110
20001	270	1210	1110

