

A. 911

15



Виза

Ежемесячный журнал

1898.

~~Красноярск~~



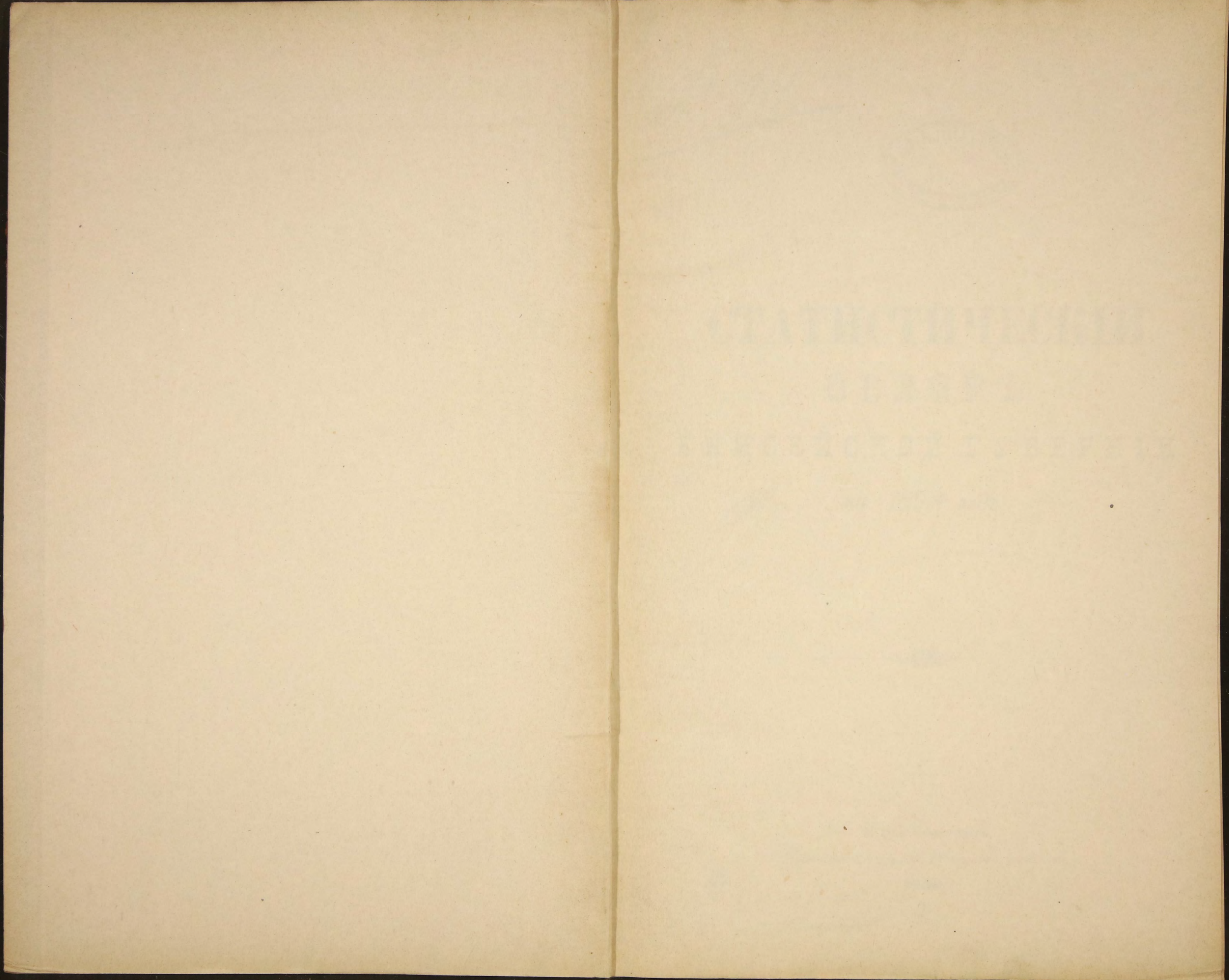





А. 911



# СТАТИСТИЧЕСКІЙ

ОБЗОРЪ

ЕНИСЕЙСКОЙ ГУБЕРНІИ

~~24601~~

за 1898 годъ.

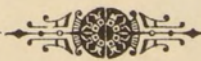

Краснояръскъ.

Типографія Енисейскаго губернскаго управленія.

38

1900.

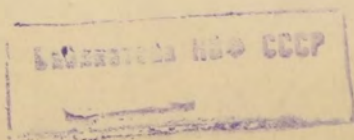









~~21/21~~









# СТАТИСТИЧЕСКІЙ ОБЗОРЪ ЕНИСЕЙСКОЙ ГУБЕРНІИ за 1898 годъ.

## I.

Естественныя и производительныя силы губерніи и экономическая дѣятельность населенія.

### а) Земледѣліе.

(Приложеніемъ этой статьи служитъ вѣдомость № 1).

Минувшій 1898 годъ отразился весьма неблагоприятно на обеспеченіи народнаго продовольствія, хозяйствѣ и вообще экономической дѣятельности населенія Красноярскаго уѣзда. Такъ какъ главное занятіе населенія составляетъ хлѣбопашество, то, безъ сомнѣнія, урожай или неурожай весьма рѣзко отражается на всѣхъ сторонахъ жизни, хотя помимо хлѣбопашества населеніе занимается еще скотоводствомъ, кустарными, а также звѣринымъ и рыбнымъ промыслами, но они имѣютъ второстепенное значеніе.

Въ отчетномъ году по Красноярскому уѣзду, за исключеніемъ Вознесенской волости, и частью Заледѣвской, Частоостровской и Погорѣльской, получился полный неурожай хлѣбовъ и травъ отъ засухи и уничтоженія ихъ появившеюся въ значительномъ количествѣ кобылкою. Отъ неурожая хлѣбовъ особенно пострадали Сухобузимская, Нахвальская и Еловская волости, при чемъ по первой не возвращено большею частью сѣмянъ, поэтому у населенія уѣзда оказался приблизительный недостатокъ урожая хлѣба на 266207 четвертей, а сѣно поставлено менѣе 1897 года почти на два милліона пудовъ. При такомъ недостаткѣ не только на кормъ скота, пополненіе магазиновъ, податныхъ сборовъ и засѣвъ полей, но и на продовольствіе населенія хлѣба оказалось далеко недостаточно.

При неурожаѣ хлѣбовъ и травъ, при отсутствіи въ уѣздѣ заработковъ и совершенномъ почти прекращеніи таковыхъ на желѣзной дорогѣ и при сокращеніи золотопромышленности, большей части населенія уѣзда пришлось продавать не только излишній, но и частью необходимый скотъ, котораго, по удостовѣренію уѣзднаго исправника, уменьшилось на 33000 головы. Тѣ же, кто не имѣлъ скота для продажи, отправлялись на заработки



въ другіе уѣзды Енисейской и Иркутской губерній. Пополненіе хлѣбныхъ ссудъ было пріостановлено до урожая 1899 года.

Точно также отчетный годъ отразился неблагоприятно на благосостояніи земледѣльческаго населенія Ачинскаго уѣзда, такъ какъ, въ виду недорода хлѣба, урожай 1898 года могъ лишь обезпечить народное продовольствіе; по нѣкоторымъ же волостямъ, при большихъ запашкахъ, хотя и получился излишекъ, могущій поступить въ продажу, но самый незначительный, такъ что при отсутствіи почти въ уѣздѣ фабрично-заводской промышленности и при очень слабомъ развитіи кустарнаго производства, избытокъ этотъ не могъ удовлетворить всѣ необходимыя нужды и потребности земледѣльца и въ особенности новыхъ, не окрѣпшихъ еще хозяйственныхъ переселенческихъ деревень, гдѣ ощущалась нужда въ хлѣбѣ не только на обсеменение полей, но и на продовольствіе. Особеннаго разстройства хозяйствъ въ старожильческихъ деревняхъ не было замѣтно, но вообще было замѣтно безденежье, отразившееся неблагоприятно на торговлѣ.

Въ Енисейскомъ уѣздѣ 1898 годъ по сравненію съ 1897 годомъ значительно разстроилъ благосостояніе населенія вообще уѣзда, а въ особенности въ волостяхъ Кежемской и Пинчугской и въ большей части Казаченской волости, пострадавшихъ вслѣдствіе засухи и кобылки отъ недорода хлѣбовъ и травъ. Помимо того, на всемъ же населеніи уѣзда истекшій годъ отразился неблагоприятно вслѣдствіе значительнаго упадка золотопромышленности въ Сѣверной и Канской системахъ, служившей въ прежнее время не только подспорьемъ для крестьянъ въ хозяйствѣ, но и главнымъ его источникомъ, такъ какъ хлѣбопашество въ уѣздѣ мало развито и даже въ урожайные годы не удовлетворяетъ потребностей населенія, которое, по необходимости, довольствуется хлѣбомъ, сплавленнымъ изъ Минусинскаго и Ачинскаго уѣздовъ. Падающій изъ года въ годъ звѣринный промыселъ также не могъ поправить хозяйства, но за то, благодаря, поднявшейся въ минувшемъ году цѣнѣ на пушной товаръ, сбытъ послѣдняго далъ возможность населенію въ особенности Кежемской и Пинчугской волостей, гдѣ былъ также прекрасный уловъ рыбы въ р. Ангарѣ, проданной по хорошей цѣнѣ, уплатить за истекшій годъ почти безнедоимочно подати, при чемъ также служилъ источникомъ для нѣкоторыхъ селеній Пинчугской волости заработокъ на вновь отстраивавшемся Манзинскомъ солеваренномъ заводѣ.

Для Канскаго уѣзда минувшій 1898 годъ въ продовольственномъ отношеніи былъ весьма неблагоприятнымъ. Значительный недородъ, а мѣстами даже полный неурожай хлѣбовъ, равно какъ недородъ сѣна и огородныхъ овощей отразились на матеріальномъ состояніи сельскаго населенія весьма чувствительно. У многихъ бѣдныхъ жителей не достало хлѣба не только въ продажу для уплаты податей и повинностей, но и на собственное пропитаніе, такъ что къ началу весны 1899 года, когда запасы сильно поистощились и наступила пора для весеннихъ посѣвовъ и полевыхъ работъ, оказалась необходимость въ выдачѣ наиболѣе нуждающимся жителямъ продовольственныхъ ссудъ. Такъ какъ хлѣбопашество и сельское хозяйство составляютъ первый и главнѣйшій источникъ экономическаго благосо-



стоянія населенія уѣзда, то, весьма естественно, плохой урожаи минувшаго года отразился вообще невыгодно на крестьянскомъ хозяйствѣ. Не говоря уже о невозможности какихъ либо улучшеній сельскаго хозяйства при такихъ условіяхъ, самое положеніе его отчасти понизилось тѣмъ, съ одной стороны, что въ населеніи, исключая зажиточныхъ людей, не осталось запасовъ хлѣба, а съ другой, въ виду означеннаго недостатка, явилась необходимость въ сбытѣ домашняго скота въ количествѣ нѣсколько большемъ, чѣмъ его сбывается въ обыкновенные урожайные годы. Благодаря существующимъ размѣрамъ скотоводства, крестьяне не были въ необходимости сбывать послѣдній или рабочій скотъ, а равно, въ виду спроса на скотъ, избавлены были отъ крайности сбывать его за безцѣнокъ, но, отмѣчая здѣсь тотъ фактъ, что для удовлетворенія текущихъ потребностей, жители вынуждены были возмѣщать недостатки урожая изъ другой статьи хозяйства,—скотоводства, это послужило доказательствомъ, что у населенія, кромѣ земледѣлія и скотоводства, нѣтъ никакихъ другихъ побочныхъ источниковъ доходности, что всѣ денежные расходы населенія ложатся всецѣло на землю и сельское хозяйство и что, при такомъ положеніи дѣла, улучшенія въ этихъ промышленныхъ отрасляхъ были бы въ высшей степени желательны и полезны, тѣмъ болѣе потому, что ни кустарныхъ промысловъ, ни отхожихъ заработковъ въ уѣздѣ не существуетъ. Обработка земли новѣйшими земледѣльческими орудіями, распространеніе улучшенныхъ сѣмянъ, посѣвы другихъ, кромѣ ржи, овса и пшеницы, хлѣбныхъ растений, а также увеличеніе размѣровъ огородничества несомнѣнно и въ значительной степени способствовали бы подъему и упроченію сельскаго хозяйства вообще. Можно надѣяться, что сельское населеніе современемъ и постепенно и само придетъ къ сознанію необходимости приложить всѣ свои усилія и старанія къ улучшенію сельскаго хозяйства и къ постановкѣ земледѣлія на болѣе высокую ступень развитія, но такъ какъ для широкаго саморазвитія этого сознанія потребовалось бы много времени, то инициатива и содѣйствіе извнѣ къ распространенію и усовершенствованію земледѣльческой культуры являлись бы тѣмъ болѣе желательными, чѣмъ неотложнѣе осуществлялись бы, приходя на помощь крестьянамъ земледѣльцамъ, не обладающимъ никакими знаніями и вытекающими изъ нихъ практическими пособіями въ дѣлѣ, на которомъ они стоятъ. Наиболѣе плодотворное, дѣйствительное и живое воздѣйствіе въ этомъ случаѣ могли бы оказать склады сельскохозяйственныхъ орудій и сѣмянъ и практическая сельскохозяйственная ферма съ школою при ней.

Въ Минусинскомъ уѣздѣ обезпеченіе народнаго продовольствія находилось въ отчетномъ году въ хорошемъ состояніи. Въ нѣкоторыхъ селеніяхъ Абаканской и Идринской волостей часть посѣвовъ была выбита градомъ, а часть поѣдена кобылкою, появившеюся вслѣдствіе бывшей въ іюнѣ засухи, которая повсемѣстно повліяла на обиліе урожая хлѣбовъ, отчего урожай хлѣбовъ оказался только удовлетворительнымъ. Кромѣ хлѣбныхъ запасовъ, хранящихся въ экономическихъ магазинахъ, есть еще много хлѣбныхъ запасовъ у зажиточныхъ крестьянъ, которые не успѣли продать ихъ на вывозъ за предѣлы уѣзда.

Осенью 1898 и весной 1898 г. было посеяно хлѣба:



П О У Ъ З Д А М Ъ.	О з и м а г о.	Я р о в о г о.	Картофеля.
	Ч Е Т В Е Р Т Е Й.		
Красноярскому . . . . .	6730	73563	6081
Енисейскому . . . . .	10145—4—4	31875	4213—5—„
Канскому . . . . .	17982	86037—3—„	9393
Ачинскому . . . . .	18380	60763 <sup>1</sup> / <sub>4</sub>	5229 <sup>1</sup> / <sub>4</sub>
Минусинскому . . . . .	14068	184955	10574
На городскихъ земляхъ . . . . .	1336	3201	50
Итого . . . . .	68641—4—4	440394—5—„	35540—7—„
	509036—1—4		

Посѣвы были менѣе предыдущаго года на 36500 ч. 2 ч. 4 гарнца.

Количество собраннаго хлѣба было:

П О У Ъ З Д А М Ъ.	О з и м а г о.	Я р о в о г о.	Картофеля.
	Ч Е Т В Е Р Т Е Й.		
Красноярскому . . . . .	18612—7—5	87917—3—6	17086—„—„
Енисейскому . . . . .	42332—4—6	54312—1—2	11687—„—„
Канскому . . . . .	83370—6—4	146522—„—„	44751—4—„
Ачинскому . . . . .	74936—6—„	270227—„—„	28436—4—„
Минусинскому . . . . .	68838—„—„	642319—„—„	93676—„—„
На городскихъ земляхъ . . . . .	4436—„—„	24324—„—„	338—„—„
Итого . . . . .	291987—„—7	1225621—5—„	195975
	1517608—5—7		

По сравненію урожая отчетнаго года съ минувшимъ оказывается болѣе + или менѣе —

П О У Ъ З Д А М Ъ.	О з и м а г о.	Я р о в о г о.
	Ч Е Т В Е Р Т Е Й.	
Красноярскому . . . . .	—14450—4—3	—234839—4—2
Енисейскому . . . . .	—12113—1—2	—69913—2—6
Канскому . . . . .	—52832—1—4	—402727—„—„
Ачинскому . . . . .	—10938—6—„	—59234—4—„
Минусинскому . . . . .	—11921—2—„	—350834—4—„
На городскихъ земляхъ . . . . .	—3104	1916
Итого . . . . .	—105359—7—1	—1119164—7—„
	—1224824—6—1	

Посѣвы хлѣбовъ въ Енисейской губерніи начались: озимыхъ въ концѣ іюля и окончились въ началѣ сентября 1897 года, а яровыхъ, начались въ концѣ апрѣля и производились до половины іюня 1898 года. Столь значительное время посѣва обусловливалось главнымъ образомъ климатическими условіями, такъ по Минусинскому уѣзду, въ время посѣва яровыхъ хлѣбовъ, погода была благоприятная и всходы получились хорошіе, но наступившей засухой, продолжавшейся до 20-го числа іюня, въ ростѣ были пріостановлены и вышли рѣдки. Съ 20 іюня начались дожди и хлѣба значительно поправились. Вообще урожай хлѣбовъ,



несмотря на появившуюся отъ засухи кобылку и выпадавшій градъ—получился средній, но значительно хуже урожая 1897 года. По Ачинскому уѣзду до половины мая погода была холодная, вѣтреная, съ холодными дождями и снѣгомъ, а съ іюля мѣсяца началось бездождіе и жары, почему урожай хлѣбовъ, за исключеніемъ немногихъ мѣстностей, получился ниже средняго. И по Канскому уѣзду—по 27 мая погода была довольно холодная съ ежедневными дождями, снѣгомъ и градомъ, а затѣмъ наступили сильные жары при совершенномъ бездождіи, что и продолжалось до послѣднихъ чиселъ іюля. 12 и 13 іюня выпалъ градъ, которымъ произведено, хотя и незначительное, истребленіе хлѣбовъ.

При существовавшей неблагоприятной погодѣ и другихъ неблагоприятныхъ условіяхъ пострадало хлѣба: по Минусинскому уѣзду, Новоселовской волости 81 десят., Абаканской 1516 десят., Тесинской 938<sup>1/2</sup> десят., Сагайской 421 десят. и Ермаковской 100 десят., а всего 3056 десят., на сумму 75663 руб.; по Ачинскому уѣзду: Покровской волости 431 десят., Назаровской 713, Подсосенской 52, Балахтинской 1010, Даурской 71, Тюльковской 1900, Ужурской 2604, Шарыповской 469 и Кизильской степной думѣ 100 десят., а всего 7350 десят., на сумму до 79802 руб.; по Канскому уѣзду: Рыбинской волости 834 десят., Ирбейской 1612, Уринской 999, Тинской 320, Устьянской 467, Анцирской 2187, Тасѣвской 1061, а всего 7480 десят., на сумму 119064 руб.

Жатва и уборка хлѣбовъ по Минусинскому уѣзду началась съ начала августа и продолжалась до конца сентября, при благоприятной погодѣ.

По Ачинскому уѣзду уборка началась съ начала августа и кончилась въ началѣ сентября. Погода во время жатвы стояла хорошая.

По Канскому уѣзду жатва довольно успѣшно произведена въ теченіе авг. и полов. сентяб.

Что касается Красноярскаго и Енисейскаго уѣздовъ, гдѣ хотя и были посѣвы хлѣбовъ по сборъ ихъ, вслѣдствіе тѣхъ же климатическихъ условій, былъ весьма плохъ, почему и признаны пострадавшими отъ неурожая, въ особенности въ первомъ уѣздѣ волости: Еловская, Нахвальская и Сухобузимская, а въ второмъ—Кежемская и Пивчугская.

Въ виду полученныхъ отъ мѣстной полиціи свѣдѣній объ экономической необеспеченности нѣкоторыхъ частей упомянутыхъ волостей Енисейскаго уѣзда, было сдѣлано немедленно распоряженіе о выдачѣ продовольственныхъ ссудъ изъ хлѣбозапасныхъ магазиновъ, затѣмъ испрошено у М-ства В. Д. 16000 рублей заимообразно, на три года, пострадавшему отъ неурожая населенію для покупки посѣвного хлѣба, который былъ приобрѣтенъ въ Минусинскомъ уѣздѣ, сплавленъ на казенномъ пароходѣ по Енисею къ устью рѣки Ангары, но, вслѣдствіе запоздавашаго разрѣшенія воспользоваться для перевозки хлѣба казенными пароходами, поздней осени и небывалаго въ 1898 году мелководія по Ангарѣ, прекратившаго даже пароходное сообщеніе по ней, посѣвное зерно не могло быть доставлено этою же осенью и доставлено весною, въ началѣ мая 1899 года, какъ только открылась навигація, ко времени посѣвовъ въ этихъ сѣверныхъ мѣстностяхъ, начинающихся обыкновенно со второй половины мая.



Въ дѣляхъ выясненія и удовлетворенія продовольственныхъ нуждъ въ Красноярскомъ уѣздѣ, образована была особая продовольственная комиссія. По надлежащемъ изслѣдованіи было установлено, что, за использованіемъ продовольственныхъ ссудъ изъ хлѣбозапасныхъ магазиновъ, въ четырехъ волостяхъ уѣзда—Сухобузимской, Еловской, Заледѣвской и Нахвальской не хватитъ на посѣвъ зерна до 65000 пудовъ и признано было необходимымъ испросить черезъ Иркутскаго Военнаго Генераль-Губернатора у Министерства Внутреннихъ Дѣлъ продовольственную ссуду, въ размѣрѣ 50000 рублей, для своевременной закупки нужнаго количества посѣвного хлѣба и для ссуды его земледѣльческому населенію Красноярскаго уѣзда на срокъ не болѣе трехъ лѣтъ. Хлѣбъ былъ приобрѣтенъ въ Томской губерніи.

Если неурожай отразился бѣдственно на старожилахъ, освоившихся уже съ мѣстными особенностями сельскаго хозяйства и промышленности, имѣющихъ запасы хлѣба въ продовольственныхъ магазинахъ, то тѣмъ затруднительнѣе оказалось положеніе переселенцевъ, не имѣющихъ хлѣбныхъ запасовъ, произведшихъ въ отчетномъ году первый посѣвъ на мѣстахъ водворенія. Красноярская Продовольственная Комиссія нашла необходимымъ выяснить потребность переселенцевъ въ посѣвномъ хлѣбѣ, при чемъ было признано, что принять особыя мѣры къ обезпеченію переселенцевъ сѣменами надлежитъ не только въ Красноярскомъ уѣздѣ, но и въ уѣздахъ Ачинскомъ и особенно въ Канскомъ, гдѣ былъ, какъ выше сказано, весьма слабый урожай, и гдѣ переселенцы нуждаются въ особой помощи.

Въ этихъ соображеніяхъ было испрошено у Министерства В. Дѣлъ разрѣшеніе на выдачу ссудъ переселенцамъ зерномъ на сумму до 15000 рублей изъ зерна, закупленнаго въ Томской губерніи въ счетъ вышеупомянутой продовольственной ссуды въ 50000 рублей. Еще бѣдственнѣе оказалось положеніе ссыльныхъ разныхъ категорій, причисленныхъ къ волостямъ Енисейскаго и Красноярскаго уѣздовъ; тѣ изъ нихъ, которые, не имѣя своего хозяйства, питались заработками, за сокращеніемъ послѣднихъ въ этихъ уѣздахъ, принуждены были уйти съ мѣстъ причисленій изъ селеній и наводнили города и особенно губернской городъ Красноярскъ, ища работы для пропитанія.

Въ февралѣ и мартѣ 1899 года въ пособіе ссыльнымъ на пропитаніе были розданы 4000 рублей изъ экономическаго поселенческаго капитала и въ апрѣлѣ того же года, ссыльнымъ, занимающимся земледѣліемъ, было выдано въ ссуду на посѣвъ до 3000 рублей изъ этого же капитала. Наконецъ, изъ суммъ мѣстнаго Управленія Краснаго Креста было распределено въ пособіе пострадавшимъ отъ неурожая въ Красноярскомъ уѣздѣ до нѣсколькихъ сотъ рублей.

Значительный сплавъ хлѣба изъ Минусинскаго уѣзда и подвозъ его по желѣзной дорогѣ изъ Томской и Тобольской губерній не дали возможности чрезмѣрнаго повышенія цѣны на хлѣбъ въ Енисейской губерніи; цѣна на хлѣбъ все время была умѣренная и колебалась отъ 70 до 90 коп. пудъ ржаной муки.

Среднія цѣны на рабочій трудъ были слѣдующія: рабочему платилось въ годъ на хо-



зыйскомъ содержаніи отъ 62 до 96 руб., работницѣ отъ 33 до 52 руб. Поденная плата во время посѣва хлѣба: а) на хозяйскомъ содержаніи—работнику съ лошадыю 1 руб. 5 коп., пѣшему 55 коп., работницѣ 38 к.; б) на своемъ содержаніи—работнику съ лошадыю 1 р. 30 к., пѣшему 1 руб. работницѣ 50 к.; во время уборки хлѣбовъ и сѣна: а) на хозяйскомъ содержаніи—работнику съ лошадыю 1 руб. 20 к., пѣшему 65 к. и работницѣ 45 коп. и б) на своемъ содержаніи—работнику съ лошадыю 1 руб. 40 коп., пѣшему 80 коп. и работницѣ 67 коп.

Среднія цѣны за пудъ хлѣба были:

Въ уѣздахъ:	Зимою.	Весною.	Лѣтомъ.	Осенью.
	р. к.	р. к.	р. к.	р. к.
Красноярскомъ:				
Муки ржаной . . . . .	„—69	— „—65	— „—77 <sup>1</sup> / <sub>2</sub>	— „—83
„ пшеничной . . . . .	1—	— „—96	— 1—5	— 1—4 <sup>1</sup> / <sub>2</sub>
Овса . . . . .	„—50	— „—49 <sup>3</sup> / <sub>4</sub>	— „—53	— „—57
Енисейскомъ:				
Муки ржаной . . . . .	„—84 <sup>1</sup> / <sub>4</sub>	— „—82 <sup>1</sup> / <sub>2</sub>	— „—89	— „—88 <sup>1</sup> / <sub>4</sub>
„ пшеничной . . . . .	1—18 <sup>3</sup> / <sub>4</sub>	— 1—10	— 1—20	— 1—25
Овса . . . . .	„—53	— „—46 <sup>1</sup> / <sub>2</sub>	— „—56 <sup>1</sup> / <sub>2</sub>	— „—65
Канскомъ:				
Муки ржаной . . . . .	„—77	— „—66	— „—80 <sup>1</sup> / <sub>4</sub>	— „—80
„ пшеничной . . . . .	1—15	— 1—3	— 1—20	— 1—15 <sup>3</sup> / <sub>4</sub>
Овса . . . . .	„—60	— „—57	— „—70	— „—63
Ачинскомъ:				
Муки ржаной . . . . .	„—47	— „—50	— „—47	— „—58
„ пшеничной . . . . .	„—77	— „—78	— „—75	— „—80
Овса . . . . .	„—39	— „—39	— „—40	— „—38
Минусинскомъ:				
Муки ржаной . . . . .	„—44	— „—50	— „—50	— „—45
„ пшеничной . . . . .	„—55	— „—70	— „—70	— „—65
Овса . . . . .	„—35	— „—40	— „—40	— „—38
Усинскомъ пограничномъ:				
Муки ржаной . . . . .	}	Продажи не производилось.		
„ пшеничной . . . . .				
Овса . . . . .				

б) Обеспеченіе народнаго продовольствія.

Къ 1-му января 1899 года, по возвращеніи части хлѣба, выданнаго на весенній посѣвъ, въ 421 экономическомъ сельскомъ магазинѣ находилось на лицо запаснаго хлѣба:



озимаго и ярового 401288 четв. 2 чк. 4 гарн. менѣе 1897 г. на 39272 четв. 4 гарн., въ ссудахъ и недоимкахъ озимаго и ярового 62997 четв. 2 <sup>3</sup>/<sub>4</sub> гарн. болѣе чѣмъ въ 1897 г., на 49019 четвертей, 5 четк. 3<sup>5</sup>/<sub>8</sub> гарнца, а именно:

ПО ОКРУГАМЪ.	Число ма- газиновъ.	На х о д и л о с ь н а л и ц о .		С о с т о я л о в ь с с у д а х ъ и н е д о и м к ѣ .	
		Озимаго.	Ярового.	Озимаго.	Ярового.
Красноярскому . . .	80	75699 —	„ — 1 <sup>1</sup> / <sub>2</sub>	25204 —	3 — 2 <sup>1</sup> / <sub>2</sub>
Енисейскому . . .	97	33553--5—7 <sup>1</sup> / <sub>2</sub>	19210--6—4 <sup>3</sup> / <sub>4</sub>	10092--7—6 <sup>1</sup> / <sub>2</sub>	10151--„—1
Канскому . . . . .	91	47595--2—5 <sup>1</sup> / <sub>2</sub>	33113--„—1 <sup>3</sup> / <sub>4</sub>	5873--4— <sup>1</sup> / <sub>4</sub>	7379--6—1 <sup>1</sup> / <sub>2</sub>
Ачинскому . . . . .	39	73222—	3—3	1466—	„—4
Минусинскому . . .	114	36062--6— „	82828--2— „	314--1— „	2515--5— „
Итого . . . . .	421	401288--2—4		62997— „ — 2 <sup>3</sup> / <sub>4</sub>	
		464285—2—6 <sup>3</sup> / <sub>4</sub>			

Какъ видно, запасами хлѣба въ экономическихъ магазинахъ наиболѣе обезпечено население Минусинскаго и Канскаго уѣздовъ; наиболѣе же нуждаются Красноярскій и Енисейскій уѣзды, что показываетъ наивысшій процентъ количества ссуженнаго хлѣба къ общему количеству его, числящемуся въ магазинахъ.

Жители станковъ Туруханскаго края, расположенныхъ отъ г. Туруханска внизъ по р. Енисею до Толстого Носа, запасаютъ хлѣбъ для своего продовольствія въ лѣтнее время съ пароходовъ и судовъ, прибывающихъ въ низовья р. Енисея изъ г.г. Красноярска и Енисейска; въ зимнее же время, при недостаткѣ запасовъ, покупаютъ у частныхъ торговцевъ въ селѣ Дудинскомъ, или получаютъ ссуды изъ казенныхъ хлѣбозапасныхъ магазиновъ; живущіе вверхъ по р. Енисею отъ г. Туруханска покупаютъ хлѣбъ въ г. Енисейскѣ чрезъ своихъ общественниковъ, наиболѣе состоятельныхъ, плавающихъ ежегодно, съ открытіемъ навигаціи, на своихъ судахъ въ названный городъ, для сбыта пушнины.

Въ навигацію 1898 года жители Туруханскаго края хотя и запасались, по своимъ средствамъ, хлѣбомъ, но бѣдное население, и особенно инородцы, не могли обойтись безъ займа хлѣба изъ казенныхъ магазиновъ. Закупка хлѣба на средства казны въ казенные хлѣбозапасные магазины Туруханскаго края въ отчетномъ году не производилась.

Въ городскихъ общественныхъ магазинахъ на лицо и въ ссудѣ состояло запаснаго хлѣба, а именно: въ гор. Красноярскѣ недоимочнаго 1244 четв. <sup>1</sup>/<sub>4</sub> гарнца, Канскѣ 1808 четв. 5 четк. 6 гарн., Ачинскѣ 1147 четв. 3 четк. 2<sup>1</sup>/<sub>2</sub> и Минусинскѣ 1968 четв. 3 четк. 3 гарн. Сверхъ того, въ г. Красноярскѣ въ магазинѣ, принадлежащемъ казачьему населенію, состояло хлѣба 818 четв. 5 четк. 4 гарнца.

Кромѣ запасовъ хлѣба продовольствіе населенія губерніи обезпечивается продовольственными капиталами: 1 губернскимъ, который до 1 января 1899 г. хранился подъ книжкой Государственнаго Банка за № 17863 въ суммѣ 75053 руб. 29 к. и процентными бумагами на 20000 р., но какіе за симъ были произведены по нему обороты — свѣдѣній



не имѣется, въ виду нахождения этого капитала въ вѣдѣніи Министерства Внутреннихъ Дѣлъ; 2) мѣщанскими, хранящимися въ Красноярскомъ Отдѣленіи Государственнаго Банка, подъ книжками оваго и частью сберегательныхъ кассъ, а именно: Красноярска—30561 р. 21 к., Енисейска—6535 р. 59 к., Канска—725 р. 66 к., Ачинска—528 р. 98<sup>3</sup>/<sub>4</sub> к. и Минусинска—16100 р. 94<sup>1</sup>/<sub>2</sub> к., всего въ суммѣ 54452 р. 39<sup>1</sup>/<sub>4</sub> коп.; 3) крестьянскими: Канскаго уѣзда—26023 р. 56 к., Енисейскаго—до 40,000 р., каковыя суммы хранятся частью подъ книжками Красноярскаго Отдѣленія Государственнаго Банка, частью сберегательныхъ кассъ; 4) капиталомъ общественной запашки для выдачи ссудъ крестьянамъ.

### в) Промыслы городского и сельскаго населенія и г) промышленность заводская и фабричная.

(Приложеніемъ къ этой статьѣ служить вѣдомость № 2).

Жители гор. Красноярска занимаются мелочною торговлею и разными ремеслами, между которыми преобладаютъ: плотничное, сапожное и кузнечное, а отчасти земледѣліемъ, но только въ очень малыхъ размѣрахъ. Обыватели гор. Енисейска пропитываются извозомъ, рыболовствомъ, плотничествомъ, кузнечными и другими работами, а также работами на золотыхъ промыслахъ и на пароходахъ. Жители гор. Канска преимущественно занимаются хлѣбопашествомъ и скотоводствомъ, а затѣмъ торговлею и извознымъ промысломъ; хлѣбопашествомъ жители города занимаются на казенныхъ земляхъ, каковыя отдавались имъ въ пользованіе за производство ремонта почтоваго тракта. Въ г. Ачинскѣ жители, не обеспеченные достаточными средствами къ жизни, частію занимаются хлѣбопашествомъ, частью извозничествомъ и въ ограниченномъ размѣрѣ разными ремеслами. Наконецъ, у жителей гор. Минусинска промыселъ преимущественно въ хлѣбопашествѣ и скотоводствѣ. Такъ какъ гор. Минусинскъ расположенъ у рѣки Енисея, то по этой рѣкѣ на пароходахъ, баркахъ, плотахъ и лодкахъ хлѣбъ и скотъ сплавляется въ г. Красноярскъ, Енисейскъ и Туруханскій край. Скотъ сгоняется и въ остальные округа Енисейско й губерніи и даже въ гор. Иркутскъ. Кромѣ того, жители занимаются ремесленными производствами, перевозкою тяжестей, также торговлею разными товарами, привозимыми съ ярмарокъ. Имѣются заведенія: кожевенныя, овчинныя, мыловаренныя, салотопленныя, свѣчныя и проч., производство которыхъ съ каждымъ годомъ увеличивается.

Кромѣ земледѣлія—скотоводство составляетъ важнѣйшее занятіе населенія губерніи. Всего въ Енисейской губерніи, по послѣднимъ свѣдѣніямъ, считается, конечно въ приближительныхъ цифрахъ, до 1634388 головъ, въ томъ числѣ: лошадей 446930, рогатаго скота 426583, овецъ 630645, свиней 94034, козъ 13189, оленей 22500 и мораловъ (взюбровъ) 507. Противъ 1897 г. количество головъ разнаго скота уменьшилось на 62749, отчасти вслѣдствіе необходимости продать часть скота вслѣдствіе неурожая хлѣбовъ и недостатка денегъ и вслѣдствіе надежа отъ эпизоотическихъ болѣзней, отъ которыхъ пало до 309 головъ. Въ Туруханскомъ краѣ на 4814 душъ обоого пола крестьянскаго и иныхъ



сословія населенія и на 7673 души обоого пола инородческаго населенія приходится лошадей 568, коровъ 656 и оленей 22500.

Скотоводство развивается главнымъ образомъ на югѣ губерніи, преимущественно, какъ выше сказано, въ Минусинскомъ уѣздѣ и сдѣлалось у Минусинскихъ крестьянъ наиболѣе доходной статьей хозяйства послѣ земледѣлія, а у инородцевъ составляетъ уже издавна исключительное ихъ занятіе; такое развитіе скотоводства на югѣ губерніи обусловлено лучшими тамъ климатическими условіями, обиліемъ степныхъ пространствъ, дающихъ прекрасный кормъ скоту лѣтомъ и даже въ зимніе мѣсяцы. Вслѣдствіе малоснѣжности зимъ, существующее экстензивное степное скотоводство инородцевъ, отчасти и крестьянъ, возможно тамъ только потому, что скотъ содержится на подножномъ корму круглый годъ. Южное скотоводство имѣетъ цѣлью и результатомъ не только удовлетвореніе потребностей домашняго хозяйства и продажу скота на убой для нуждъ населенія мѣстнаго края, но и снабженіе имъ сѣверныхъ округовъ губерніи и преимущественно золотыхъ приисковъ, слѣдовательно торгъ съ ними гуртами скота практикуется въ большихъ размѣрахъ: всѣмъ этимъ оно существенно отличается отъ скотоводства другихъ сѣверныхъ округовъ, которое исключительно удовлетворяетъ нуждамъ мѣстнаго населенія.

Кромѣ двухъ главнѣйшихъ отраслей сельскаго хозяйства—земледѣлія и скотоводства, населеніе занимается, въ незначительномъ размѣрѣ, огородничествомъ и культурою на бахчахъ; бахчевничество существуетъ лишь въ Минусинскомъ уѣздѣ; огородничествомъ же занимаются даже до крайнихъ сѣверныхъ предѣловъ земледѣлія въ Туруханскомъ краѣ.

Пчеловодство составляетъ существенную отрасль сельскаго хозяйства населенія губерніи и развивается постепенно. Въ отчетномъ году было 45117 ульевъ и добыто меда 9999 пуд. 5 ф. и воска 1235 пуд. 23<sup>3</sup>/<sub>4</sub> ф. всего на сумму 85283 р. 30 коп.

Изъ промысловъ, воспособляющихъ сельскому хозяйству крестьянскаго населенія и неразрывно съ нимъ связанныхъ, слѣдуетъ упомянуть еще лѣсные и кустарные промыслы. Истребленіе лѣсовъ въ широкихъ размѣрахъ, будучи послѣдствіемъ экстензивности сельскаго хозяйства, ни чѣмъ не ограничено, и рубка лѣса населеніемъ производится, не сообразяясь съ требованіями мѣстностей, часто въ тѣхъ именно лѣсахъ, истребленіе которыхъ можетъ быть губительно для всего края, какъ это и доказывается истребленіемъ сосновыхъ боровъ въ Минусинскомъ уѣздѣ, обнаженіемъ вслѣдствіе этого песчаного слоя и образованіемъ движущихся песковъ. Лѣсъ употребляется на постройки, дрова и на разнаго рода подѣлки; курятъ смолу и сдираютъ кожу для дубленія. Кустарная промышленность крайне неразвита, будучи направлена на добываніе и выдѣлываніе продуктовъ первой необходимости въ повседневномъ домашнемъ бытѣ, какъ-то: производство издѣлій изъ льна и конопли (холста, неводовъ), шерсти (суконъ, войлока, валенокъ) и шкуръ, гонка смолы дегтю и добыча извести; изготовленіе различныхъ необходимѣйшихъ подѣлокъ изъ дерева (посуды разнаго рода, саней, телѣгъ, дугъ, колесъ, партъ и т. п.). Въ отчетномъ году населеніемъ губерніи выдѣлано издѣлій: изъ льна и конопли на 21302 р. 20 к., изъ шерсти



на 19544 р. 10 к., изъ дерева на 24622 р. 70 к., обработано овчинъ и шкуръ разныхъ звѣрей на 4326 р. 25 к., добыто смолы, дегтю и извести на 8478 р., травяныхъ издѣлей (ковриковъ) на 110 р., а всего выдѣлано и добыто на сумму до 78383 р. 25 к.

Однимъ изъ важнѣйшихъ и главное непрекращавшихся въ теченіе цѣлаго года промысловъ всего населенія, составлявшемъ характерную черту его быта, былъ издавна извозъ; имъ занимались какъ крестьяне, такъ и многіе изъ горожанъ. Большой сибирскій трактъ давалъ значительный заработокъ притрактовому населенію, особенно въ Канскомъ округѣ, гдѣ пролегаетъ болѣе половины этого тракта въ губерніи. Но къ концу 1898 г., когда движеніе по желѣзной дорогѣ до г. Иркутска установилось, извозный промыселъ почти совершенно прекратился.

Промыслы—рыболовство и звѣроловство преобладаютъ почти исключительно въ сѣверной части губерніи, изъ нихъ рыболовство является главнѣйшимъ промысломъ какъ крестьянскаго, такъ и инородческаго населенія сѣверной части Енисейскаго уѣзда съ Туруханскимъ краемъ; въ четырехъ южныхъ округахъ оно составляетъ постоянное занятіе жителей между другими промыслами, но главное для собственнаго потребленія. По имѣющимся свѣдѣніямъ въ теченіе 1898 года по губерніи добыто рыбы: красной, бѣлой и икры на сумму до 129335 руб. 15 к.

Звѣроловствомъ занимаются на всемъ пространствѣ губерніи, съ тѣмъ лишь различіемъ, что въ сѣверной части губерніи, собственно въ Енисейскомъ уѣздѣ и Туруханскомъ краѣ, этотъ промыселъ является постояннымъ существеннымъ занятіемъ жителей какъ инородцевъ, такъ и русскихъ, служа вмѣстѣ съ рыболовствомъ единственнымъ обезпеченіемъ ихъ существованія, тогда какъ въ средней южной полосѣ губерніи имъ занимаются между другими промыслами и только на крайнемъ югѣ имъ спеціально промышляютъ въ тайгѣ, по отрогамъ Саянъ, многіе инородцы и нѣкоторые изъ русскихъ крестьянъ. Звѣриный промыселъ въ губерніи въ 1898 г., выразился добычею на сумму 354101 р.

На золотыхъ промыслахъ, расположенныхъ въ районѣ губерніи, въ отчетномъ году находилось рабочихъ 8804, менѣе предыдущаго года на 364. Добыто золота 190 пуд. 27 ф. 64 з. 22 д., менѣе же предыдущаго года на 4 п. 16 ф. 79 з. 90 д.

Работы производились на промыслахъ:

	Число приисковъ.
1-й системы сѣверной тайги - - - - -	95
2-й „ южной „ - - - - -	127
3-й Красноярскаго и Канскаго округовъ - - - - -	18
4-й Ачинскаго - - - - -	31
5-й Минусинскаго - - - - -	49
6 й Усинскаго - - - - -	Необ. число

Промыто песковъ.

1-й системы - - - - -	60750372 пуд.
2-й „ - - - - -	101389795 „



3-й	»	-	-	-	-	-	-	-	-	-	7606700	»
4-й	»	-	-	-	-	-	-	-	-	-	18379100	»
5-й	»	-	-	-	-	-	-	-	-	-	28396500	»
6-й	»	-	-	-	-	-	-	-	-	-	10675480	»

Добыто золота.

1-й	»	-	-	-	-	-	-	-	-	51 п.	12 ф.	80 з.	89 д.		
2-й	»	-	-	-	-	-	-	-	-	82	» 16	» 47	» 60		
3-й	»	-	-	-	-	-	-	-	-	6	» 33	» 6	» 41		
4-й	»	-	-	-	-	-	-	-	-	13	» 32	» 60	» 38		
5-й	»	-	-	-	-	-	-	-	-	29	» 6	» 45	» 84		
6-й	»	-	-	-	-	-	-	-	-	7	» 6	» 14	» 94		
Итого										-	-	190 п.	27 ф.	64 з.	22 д.

Сложное содержание в 100 пуд. песку.

1-й системы	-	-	-	-	-	-	-	-	-	-	-	30	д.
2-й	»	-	-	-	-	-	-	-	-	-	-	29	»
3-й	»	-	-	-	-	-	-	-	-	-	-	37	»
4-й	»	-	-	-	-	-	-	-	-	-	-	—	»
5-й	»	-	-	-	-	-	-	-	-	-	-	—	»
6-й	»	-	-	-	-	-	-	-	-	-	-	22	»

На приискахъ находилось:

						рабоч.	служ.	жен. и дѣт.
1-й системы	-	-	-	-	-	3029	184	371
2-й	»	-	-	-	-	3206	219	1123
3-й	»	-	-	-	-	416	35	125
4-й	»	-	-	-	-	648	70	196
5-й	»	-	-	-	-	1191	120	372
6-й	»	-	-	-	-	314	7	200

Военная стража на промыслахъ состояла изъ урядниковъ и казаковъ Красноярской конной сотни, которыхъ находилось на промыслахъ:

1-й системы	-	-	-	-	-	-	-	-	-	28	челов.	
2-й	»	-	-	-	-	-	-	-	-	35	»	
3-й	»	-	-	-	-	-	-	-	-	8	»	
4-й	»	-	-	-	-	-	-	-	-	} 68	»	
5-й	»	-	-	-	-	-	-	-	-			
6-й	»	-	-	-	-	-	-	-	-	3	»	
Итого										-	142	»

Изъ того числа нанятыхъ людей:

						Не явилось.	Бѣжало.	Поймано.
1-й	»	-	-	-	-	43	63	—



2-й	»	-	-	-	-	-	-	-	14	33	—
3-й	»	-	-	-	-	-	-	-	7	23	1
4-й	»	-	-	-	-	-	-	-	2	9	7
5-й	»	-	-	-	-	-	-	-	17	41	11
6-й	»	-	-	-	-	-	-	-	2	1	—

Въ продолженіи лѣтнихъ работъ:

								Заболѣло.	Выздор.	Умерло.
1-й системы	-	-	-	-	-	-	-	н е и з в ѣ с т н о.		
2-й	»	-	-	-	-	-	-	2793	2744	27
3-й	»	-	-	-	-	-	-	28	28	—
4-й	»	-	-	-	-	-	-	961	н е и з в ѣ с т н о.	
5-й	»	-	-	-	-	-	-	2076	н е и з в ѣ с т н о.	
6-й	»	-	-	-	-	-	-	1187	1177	3

Случаевъ скоропостижной и неестественной смерти было:

1-й	»	-	-	-	-	-	-	-	-	-	8
2-й	»	-	-	-	-	-	-	-	-	-	6
3-й	»	-	-	-	-	-	-	-	-	-	—
4-й	»	-	-	-	-	-	-	-	-	-	10
5-й	»	-	-	-	-	-	-	-	-	-	—
6-й	»	-	-	-	-	-	-	-	-	-	—

Для осеннихъ и зимнихъ работъ осталось служащихъ и рабочихъ:

										Число.
1-й системы	-	-	-	-	-	-	-	-	-	—
2-й	»	-	-	-	-	-	-	-	-	—
3-й	»	-	-	-	-	-	-	-	-	—
4-й	»	-	-	-	-	-	-	-	-	—
5-й	»	-	-	-	-	-	-	-	-	—
6-й	»	-	-	-	-	-	-	-	-	45

Причина побѣговъ рабочихъ и неявки происходитъ, какъ отмѣчаютъ пріисковья управленія, частью отъ значительной задолженности пріисковымъ управленіямъ, лѣности и нравственной испорченности, кромѣ того отъ уменьшенія преждевременныхъ и большихъ задатковъ и упорядоченія условій наемки, благодаря учрежденію сѣздовъ золотопромышленниковъ.

Естественныя богатства Енисейской губерніи хотя и обширны, но до сихъ поръ не способствовали развитію заводской дѣятельности, такъ какъ, съ одной стороны, въ виду малонаселенности губерніи и малокультурности населенія ея, при отсутствіи свободныхъ капиталовъ, нѣтъ большого спроса на заводскія издѣлія и такъ какъ, съ другой стороны, устройству заводовъ въ губерніи препятствовала до сихъ поръ медленность и дороговизна движеній грузовъ по существующимъ путямъ сообщенія. Устройство завода стоитъ дороже,



чѣмъ въ Европейскій Россіи, а сбытъ продуктовъ его слабѣ. Тѣ-же причины препятствуютъ развитію фабричной дѣятельности, которой въ губерніи собственно и нѣтъ. Всѣхъ дѣйствующихъ заводовъ въ Енисейской губерніи 498, но эта цифра истиннаго понятія о дѣйствительномъ развитіи заводской промышленности не даетъ, такъ какъ большинство заводовъ есть ничто иное, какъ небольшіе кожевенные, маслобойные (растительныхъ маселъ) заводы, отчасти кирпичные, всѣ имѣющіе характеръ кустарныхъ производствъ для мѣстныхъ потребностей съ незначительными денежными оборотами.

Винокуреніе, начавшееся со времени учрежденія въ губерніи акцизнаго управленія, быстро развилось благодаря золотопромышленности и въ настоящее время составляетъ важнѣйшую статью всей заводской промышленности.

Издѣлія этихъ заводовъ идутъ для мѣстнаго потребленія, а желѣзныя издѣлія отчасти вывозятся въ сосѣднія губерніи Иркутскую и Томскую и сбываются въ Минусинскомъ уѣздѣ и Усинскомъ краѣ жителямъ сѣверной Монголіи — сойотамъ — въ обмѣнъ на разный скоть.

Въ отчетномъ году винокуренные заводы потребили хлѣба менѣе предшествовавшаго года на 41468 пуд. и получено вина въ полугарѣ менѣе же на 51138,25 ведра.

Количество перекуранныхъ винокуренными заводами припасовъ и выкуренаго вина было слѣдующее:

ВЪ ЗАВОДАХЪ ПО УѢЗДАМЪ	Перекурено въ вино пудовъ муки.	ПОЛУЧЕНО.		Среднее число пудовъ употреблено въ су- точный загорѣ.	Среднее число полу- ченія вина въ полуга- рѣ изъ сутокъ. загора.	Сколько сутокъ въ періодѣ дѣйствовать заводъ.
		Градусовъ без- воднаго спирта.	Въ полугарѣ ведеръ.			
Красноярскому - - -	70380	2876392,6	71909,8	510	593,55	138
Енисейскому - - -	71831	2888473,2	72211,8	528,43	543,30	291
Канскому - - -	43567	1769347,9	44233,7	100	4305	106
Ачинскому - - -	103516	4283863,3	107096,6	468	81,10	434
Минусинскому - - -	185295	7940660	198516,5	1051	1119,05	505
Итого. - - -	474589	19758737	493968,4	—	—	—

#### д) Лѣсоустройство.

По представленію Министерства Государственныхъ Имуществъ 15 февраля 1894 г. состоялось Высочайше утвержденное положеніе Государственнаго Совѣта объ отдѣленіи лучшихъ и важнѣйшихъ казенныхъ лѣсовъ въ Иркутскомъ Генераль-Губернаторствѣ въ особые заказники, съ изытіемъ ихъ изъ свободнаго пользованія населенія и съ образованіемъ затѣмъ изъ этихъ заказниковъ административно-хозяйственныхъ уѣздовъ или лѣсничествъ, съ возложеніемъ главнаго спеціальнаго завѣдыванія заказными лѣсами по губерніямъ на мѣстныя казенныя палаты. Для исполненія работъ по образованію заказниковъ были командированы въ распоряженіе Иркутскаго Генераль-Губернатора лѣсные чины, въ соста-



въ четырехъ ревизоровъ лѣсоустройства и при нихъ двѣнадцать лѣсныхъ кондукторовъ. Для объединенія же и общаго направленія этихъ работъ назначенъ Вице-Инспекторъ корпуса лѣсничихъ.

Работы по образованію заказниковъ, начатыя чинами лѣсоустройства въ 1895 г., продолжались и въ 1898 г. Работы заключались въ осмотрѣ лѣсовъ вообще и въ болѣе подробномъ изслѣдованіи цѣнныхъ лѣсныхъ дачъ.

Въ отчетномъ году осмотрѣны лѣса вдоль рѣки Енисея, въ предѣлахъ Усинскаго Пограничнаго округа, и въ Ачинскомъ уѣздѣ 30-ти верстная полоса, лѣсовъ вдоль Московскаго тракта, сѣвернѣе послѣдняго, между р.р. Большимъ Кемчугомъ и Улуемъ.

Обязательнымъ постановленіемъ г. Иркутскаго Военнаго Генералъ-Губернатора, 1898 года, упомянутыя лѣсныя пространства изъяты изъ свободнаго пользованія обывателей и образованы заказники: Усинской площадью въ 310.000 десятинъ и Улуйско-Кемчугской площадью въ 174,000 десятинъ.

Кромѣ того, произведено подробное изслѣдованіе въ нѣкоторыхъ дачахъ Ачинскаго лѣсничества посредствомъ прорубки просѣкъ и раздѣленіемъ дачъ на отдѣльныя части — кварталы, примѣрно въ 50000 десятинъ.

Производилось подробное изслѣдованіе насажденій по устройству Мало-Кемчугской дачи, Красноярскаго уѣзда, расположенной по линіи желѣзной дороги, между станціями Жуковка и Еловской площадью до 60,000 десятинъ, но за позднимъ открытіемъ полевыхъ работъ и по недостатку лѣсныхъ чиновъ устройство названной дачи осталось незаконченнымъ.

Значительная площадь Мало-Кемчугской дачи занята елово-пихтовыми насажденіями, преимущественно средняго возраста, съ небольшою примѣсью березы и осины. Въ сѣверо-западной части насажденія состоятъ преимущественно изъ осины и березы болшею частью снѣлаго возраста, болѣе же цѣныя породы, сосна и лиственница, хотя и встрѣчаются въ западной полосѣ дачи, но по крайне незначительной площади, только въ восточной части эти породы насажденія образуютъ довольно значительныя площади.

Въ виду важнаго значенія лѣсныхъ насажденій, распространенныхъ по р. Кану, на западъ отъ г. Канска, смежно съ малолѣсными надѣлами селеній: Анцирской и Больше-Уринской волостей, было произведено изслѣдованіе означенныхъ пустопорожныхъ пространствъ, расположенныхъ между р.р. Курышемъ и Богулаевкой, составленъ проектъ образованія здѣсь заказника, который и былъ утвержденъ, подъ названіемъ Комаровскаго, обязательнымъ постановленіемъ г. Иркутскаго Военнаго Генералъ-Губернатора, въ слѣдующихъ границахъ: съ сѣвера р. Большой Курышъ; съ востока переселенческіе и запасные участки Ивантаевскій, Кейткайскій, Дмитріевскій и Акшинскій и крестьянскія земли селеній Анцирской волости; съ юга р. Канъ до р. Богулаевки; съ запада р. Богулаевка до тропы изъ д. Хаериной; съ сѣвера — названная тропа до р. Казачьей; отсюда къ сѣверу просѣка до вершины р. Большого Курыша.

Во вновь образованномъ заказникѣ, занимающемъ площадь до 89100 десят., господ-



ствующей породой является сосна, преимущественно сиблага возраста, покрывающая до <sup>6</sup>10 всей площади заказа. Сосновые насаждения располагаются в полосѣ, ближайшей къ р. Капу и смежно съ крестьянскими надѣлами на востокъ отъ р. Казачьей, лиственные породы, береза и осина встрѣчаются большей частью, какъ примѣсь, на значительной площади заказника.

Минувшимъ лѣтомъ въ нѣкоторыхъ пихтовыхъ участкахъ деревья молодого и среднего возраста были повреждены гусеницей-бабочки поденицы, уничтожившей всю хвою на тонкихъ деревьяхъ: у болѣе же крупной пихты, отъ 6—7 вер. у пня хвоя была объѣдена въ нижней части кротами. Гибель поврежденныхъ гусеницей деревьевъ вызоветъ образованіе большого количества сухостоя, а затѣмъ и валежника. Подобное же поврежденіе гусеницей поденицы пихтовыхъ насаженій наблюдалось въ то-же лѣто и въ Красноярскомъ уѣздѣ, въ районѣ Мало-Кемчугской дачи, а также и въ сосѣднихъ съ нею Бирюсинской и Верхне-Кемчугской по верхнему теченію р.р. Бирюсы, Б. Кемчуга и Бюзы.

#### д) Торговля.

Въ городахъ Енисейской губерніи въ отчетномъ году выдано было торговыхъ свидѣтельствъ и билетовъ, а именно: свидѣтельствъ 1-й гильдіи: годовыхъ 19, полугодныхъ 3; 2-й гильдіи: 3-го класса годовыхъ 125, на 2 полугодіе 11; 4-го класса: годовыхъ 106, на 2-е полугодіе 9; 5 класса годовыхъ 834, на 2-е полугодіе 38; на мелочной торговлѣ: 3 класса годовыхъ 279, на 2-е полугодіе 39; 4 класса годовыхъ 130, на 2-е полугодіе 31; 5 класса годовыхъ 1403, на полугодіе 120; на развозный торговлѣ: годовыхъ 203, на 2-е полугодіе 76; на разносный торговлѣ: годовыхъ 86, на 2-е полугодіе 32; приказчицкихъ: 1 класса: годовыхъ 403, на 2-е полугодіе 59; 2-го класса: годовыхъ 1601, на 2-е полугодіе 214; свидѣтельствъ о принадлежности къ купеческому семейству: 1- гильдіи годовыхъ 5; 2-й гильдіи годовыхъ 108; на 2-е полугодіе 1; билетовъ къ свидѣтельствамъ: 1-й гильдіи: 3-го класса годовыхъ 41, на 2-е полугодіе 2; 4-го класса годовыхъ 12, 5-го класса годовыхъ 23, 2-е полугодіе 2; 2-й гильдіи: 3 класса годовыхъ 205, на 2-е полугодіе 13; 4 класса годовыхъ 146, на 2-е полугодіе 13; 5 класса годовыхъ 1207, на 2-е полугодіе 48; на мелочной торговлѣ: 3 класса годовыхъ 289, на 2-е полугодіе 67, 4 класса годовыхъ 60, на 2-е полугодіе 27; 5 класса годовыхъ 467, на 2-е полугодіе 178; промысловыхъ свидѣтельствъ 1 разряда отъ 10 до 16 работниковъ: 3 класса годовыхъ 11, на 2-е полугодіе 1; 4 класса годовыхъ 2, 5 класса годовыхъ 2, на 2-е полугодіе 1; 2 разряда отъ 4 до 9 работниковъ, 3 класса годовыхъ 16, на 2-е полугодіе 1; 4 класса годовыхъ 9, на 2-е полугодіе 1; 5 класса годовыхъ 16, на 2-е полугодіе 1; 3 разряда отъ 2 до 4 работниковъ: 3 класса годовыхъ 61, на 2-е полугодіе 5; 4 класса годовыхъ 11, на 2-е полугодіе 7; 5 класса годовыхъ 89, на 2-е полугодіе 8; ярмарочныхъ документовъ II разряда: билетовъ 2 гильдіи: 4, на мелочной торговлѣ 9; приказчицкихъ 2 класса 2. Всего свидѣтельствъ и билетовъ выдано 8992, менѣе предыдущаго года на 599. Изъ числа выданныхъ торговыхъ свидѣтельствъ и билетовъ приходится на уѣзды: Крас-



ноярскій 2501, Енисейскій 1294, Ачинскій 1257, Канскій 1602, Минусинскій 2191 и Туруханскій край 147.

Всѣхъ ярмарокъ въ губ. было 16; привезено товара на 663815 руб., продано на 208363 руб., менѣе прошлаго года на 34188 руб.

Ярмарокъ, обороты которыхъ простирались бы на сумму болѣе 306 т. р., не было.

Обороты болѣе важныхъ ярмарокъ въ Ачинскомъ уѣздѣ были Филипповской и Никольской (Шарыповской волости), Никольской (Балахтинской волости) и Рождественской (Подсосенской волости), оборотъ которыхъ простирался до 155400 р. Въ Минусинскомъ уѣздѣ на шести ярмаркахъ: Рождественской, Покровской, Знаменской, Георгіевской, Крещенской и Введенской продано товара на 52963 р.

Привозную торговлю составляетъ мануфактурные, колоніальные, галантерейные товары и виноградныя вина; вывозъ же: хлѣбъ, желѣзо, кожи, овчина, конскій волосъ и щетина.

### е) Движеніе населенія.

(Приложеніемъ къ этой статьѣ служитъ вѣдомость № 3).

Къ 1-му января 1899 г. по даннымъ первой всеобщей переписи населенія 28 января 1897 г. состояло въ Енисейской губерніи мужскаго пола 291555, женскаго 268347, всего 559902.

Населеніе губерніи располагается по городамъ и уѣздамъ слѣдующимъ образомъ:

#### а) Въ городахъ:

	мужск.	женск.	обоого пола
Красноярскѣ	14573	12027	26600
Енисейскѣ	5952	5587	11539
Канскѣ	4482	3022	7504
Ачинскѣ	3453	3261	6714
Минусинскѣ	5087	5168	10255
Туруханскѣ	106	94	200
<b>Итого</b>	<b>33653</b>	<b>29159</b>	<b>62812</b>

#### б) Въ уѣздахъ:

	мужск.	женск.	обоого пола
Красноярскомъ	34836	32877	67713
Енисейскомъ	28293	25382	53675
Канскомъ	46950	39202	86152
Ачинскомъ	53424	50668	104092
Минусинскомъ	87471	84923	172394
Туруханскомъ краѣ	5799	5118	10917
Усинскомъ пограничн. округѣ	1129	1018	2137
<b>Итого</b>	<b>257902</b>	<b>239188</b>	<b>497090</b>



Если же обратиться къ свѣдѣніямъ о населеніи губерніи, полученнымъ, по примѣру прежнихъ лѣтъ, отъ полицейскихъ управленій, то:

а) Въ городахъ:

	мужск.	женск.	обоого пола
Красноярскѣ	20529	14142	34671
Енисейскѣ	4949	4887	9836
Канскѣ	3747	3093	6840
Ачинскѣ	3583	3394	6977
Минусинскѣ	3009	2615	5624
Туруханскѣ	120	72	192
<b>Итого</b>	<b>35937</b>	<b>28203</b>	<b>64140</b>

б) Въ уѣздахъ:

Красноярскомъ	45043	32295	77338
Енисейскомъ	36680	25434	62114
Канскомъ	50871	40876	93747
Ачинскомъ	55361	48931	104292
Минусинскомъ	64447	67361	131808
Туруханскомъ краѣ	5872	5112	10984
Усинскомъ погран. округѣ	1292	1023	2315
<b>Итого</b>	<b>261566</b>	<b>221032</b>	<b>482598</b>

в) По сословіямъ:

	Въ городахъ:		Въ уѣздахъ:	
	муж.	жен.	муж.	жен.
<b>I. Дворянъ.</b>				
Потомственныхъ	356	294	202	202
Личныхъ	958	1183	142	150
<b>II. Духовенства православнаго:</b>				
Монашествующаго	26	81	39	80
Бѣлаго	99	—	332	—
Другихъ исповѣданій	7	—	5	—
Церковно-служителей и семействъ духовенства	100	124	332	755
Воспитанниковъ духовнаго училища	150	105	6	—
<b>III. Городскихъ сословій: почетныхъ гражданъ:</b>				
Потомственныхъ	102	122	54	55
Личныхъ	129	197	55	54
Купцовъ	502	496	139	126
Мѣщанъ	18777	16921	3265	2692
<b>VI Сельскихъ сословій:</b>				
Крестьянъ	5385	4419	189585	186866





V. Военныхъ:

Регулярныхъ войскъ	-	-	-	-	-	1917	—	—	—
Иррегулярныхъ	-	-	-	-	-	179	—	192	—
Находящихся въ продолжительномъ отпускѣ	-	-	-	-	-	—	—	185	—
Состоящихъ въ запасѣ арміи	-	-	-	-	-	1883	—	8556	—
Отставныхъ нижнихъ чиновъ, солдатскихъ									
женъ, сыновей и дочерей	-	-	-	-	-	493	873	3653	9080
Нижнихъ чиновъ на казенномъ содержаніи	-	-	-	-	-	29	—	35	—
VI. Разночинцевъ	-	-	-	-	-	2038	2120	983	813
VII. Иностранныхъ подданныхъ	-	-	-	-	-	57	14	1	—
VIII. Инородцевъ	-	-	-	-	-	57	30	9611	8988
IX. Ссылныхъ всѣхъ категорій	-	-	-	-	-	2301	1055	41046	6623
Пришедшихъ съ ссыльными по волѣ	-	-	-	-	-	392	169	3148	4548
Итого						35937	28203	261566	221032

Всего въ губерніи 297503 249235 546738 —

На 100 душъ мужчинъ приходится женщинъ въ городахъ 80, въ уѣздахъ 84.

г) По вѣроисповѣданіямъ:

	Въ городахъ:		Въ уѣздахъ:						
	муж.	жен.	муж.	жен.					
Православнаго	-	-	-	-	31460	24124	245515	209470	
Раскольниковъ	-	-	-	-	242	325	4460	4338	
Единоувѣрческаго	-	-	-	-	74	72	646	406	
Армяно-Григоріанскаго	-	-	-	-	42	37	17	3	
Римско-католическаго	-	-	-	-	2300	1884	2650	1357	
Лютеранскаго	-	-	-	-	218	247	2335	1502	
Протестантскаго	-	-	-	-	91	58	32	20	
Еврейскаго	-	-	-	-	813	865	2033	1623	
Магометанскаго	-	-	-	-	694	591	2809	1262	
Шаманствующихъ	-	-	-	-	—	—	1069	1051	
Итого						35937	28203	261566	221032
Всего						297503	249235	549738	

Число раскольниковъ составляетъ  $\frac{1}{25}$  православныхъ. Иновѣрцы составляютъ  $\frac{1}{24}$  часть всего населенія губерніи.

Въ теченіе отчетнаго года было:

1) Родившихся:

	муж.	жен.	об. пола.			
а) въ городахъ	-	-	-	1574	1439	3013
б) — уѣздахъ	-	-	-	13548	13185	26733



		муж.	жен.	муж.	жен.	муж.	жен.
		Въ городахъ:		Въ уѣздахъ:		Въ губерніи:	
а) законнорожденныхъ	- -	1394	1252	12358	12022	13752	13274
б) незаконнорожденныхъ	- -	180	187	1190	1163	1370	1350
Итого		1574	1439	13548	13185	15122	14626

## 2) Умершихъ:

				муж.	жен.	об. пола
а) въ городахъ	- - - -	- - - -	- - - -	1633	1199	2832
б) — уѣздахъ	- - - -	- - - -	- - - -	9920	8683	18603
Итого				11553	9882	21435

## 3) Браковъ:

а) въ городахъ	- - - -	- - - -	- - - -	- - - -	- - - -	- - - -	432
б) — уѣздахъ	- - - -	- - - -	- - - -	- - - -	- - - -	- - - -	3544
Итого въ губерніи							3976

## II.

### Подати и повинности.

(Приложеніемъ къ этой статьѣ служить вѣдомость № 4).

#### а) Окладныя взысканія.

По подушной и оброчной податямъ, по сборамъ на межеваніе, на пособіе въ пожарныхъ случаяхъ и по экономическому капиталу движеніе податей было слѣдующее: къ 1-му января 1898 года оставалось въ недоимкѣ 120097 руб. 4<sup>1</sup>/<sub>4</sub> коп. На отчетный годъ причислено недоимокъ 17769 руб. 9<sup>3</sup>/<sub>4</sub> коп., исключено недоимокъ 55352 р. 4<sup>1</sup>/<sub>2</sub> коп., за причисленіями и исключеніями причиталось въ отчетномъ году къ поступленію недоимокъ 82514 р. 14 к. и оклада 402176 р. 48<sup>3</sup>/<sub>4</sub> к., въ счетъ платежей въ отчетномъ году поступило по казначействамъ своей губерніи оклада и недоимокъ 386740 р. 91 к., и зачтено въ прежніе годы оклада 3822 р. 6<sup>3</sup>/<sub>4</sub> коп., осталось въ недоимкахъ къ 1-му января 1899 года 94127 р. 65 коп. Кромѣ того, осталось къ тому же 1-му января 44-хъ коп. подати, слѣдующей къ поступленію въ 1898 году съ кочевыхъ и бродячихъ инородцевъ недоимки 11700 р. 51 коп. и оклада 1950 р. 8<sup>1</sup>/<sub>2</sub> коп. Налога съ недвижимыхъ имуществъ и пени съ налога оставалось въ недоимкѣ 1823 р. 5<sup>1</sup>/<sub>2</sub> коп. На отчетный годъ причислено недоимки 642 р. 6 коп., исключено недоимокъ 573 р. 92<sup>1</sup>/<sub>2</sub> к., за причисленіями и исключеніями причиталось къ поступленію недоимокъ 1891 р. 19 к. и оклада 18016 р. 18 коп. Въ счетъ платежей отчетнаго года поступило по казначействамъ своей губерніи 18357 р. 3 коп. и зачтено въ прежніе годы оклада 1 коп., осталось въ недоимкахъ къ 1-му января 1899 г. 1550 руб. 33 коп.

#### б) Земскіе сборы.

Губернскихъ земскихъ сборовъ къ 1-му января 1898 года оставалось въ недоимкѣ



всего 66406 р. 27<sup>1</sup>/<sub>4</sub> коп., на отчетный годъ причислено недоимокъ 2699 р. 99<sup>1</sup>/<sub>4</sub> коп., исключено недоимокъ 7589 р. 8<sup>3</sup>/<sub>4</sub> коп. за причисленіями и исключеніями причиталось къ полученію недоимокъ 61517 р. 17<sup>3</sup>/<sub>4</sub> коп. и оклада 173401 р. 81<sup>3</sup>/<sub>4</sub> коп. Въ отчетъ платежей отчетнаго года поступило по казначействамъ своей губерніи недоимокъ 15668 р. 95 к. и оклада 155539 р. 20<sup>1</sup>/<sub>2</sub> коп., зачтено за поступленіемъ въ прежніе годы 664 р. 68<sup>3</sup>/<sub>4</sub> коп., осталось въ недоимкахъ къ 1-му января 1899 года 63046 р. 16 коп.

Частныхъ земскимъ сборовъ къ 1-му января 1898 года оставалось въ недоимкѣ 6935 р. 11<sup>1</sup>/<sub>4</sub> коп., на отчетный годъ причислено недоимокъ 84 р. 41<sup>3</sup>/<sub>4</sub> коп., исключено недоимокъ 468 р. 4<sup>1</sup>/<sub>2</sub> коп., за причисленіями и исключеніями причиталось къ поступленію недоимокъ 6551 р. 48<sup>1</sup>/<sub>2</sub> коп. Въ счетъ платежей отчетнаго года поступило по казначействамъ своей губерніи недоимокъ 1077 р. 1 коп., зачтено за поступленіемъ въ прежніе годы недоимокъ 1 р. 18<sup>1</sup>/<sub>4</sub> коп., осталось въ недоимкахъ къ 1-му января 1899 года 5473 р. 29<sup>1</sup>/<sub>2</sub> коп.

Вообще же по вышеперечисленнымъ податямъ и земскимъ сборамъ (подробно показаннымъ въ вѣдомости № 4) съ недоимками прежнихъ лѣтъ, по счетамъ Енисейской Казенной Палаты, слѣдовало въ 1898 году поступить недоимокъ подушной и оброчной податей 206961 р. 99<sup>1</sup>/<sub>4</sub> коп., въ числѣ этой суммы числится подлежащихъ къ поступленію въ слѣдующіе годы по государственнымъ доходамъ 42467 р. 67<sup>1</sup>/<sub>4</sub> коп.

Недоимка противъ 1897 года уменьшилась на 29114 р. 96<sup>1</sup>/<sub>2</sub> коп. Изъ общей суммы недоимокъ самая значительная часть числится за ссыльными разныхъ категорій.

### **в) О казенныхъ доходахъ и расходахъ по казначействамъ Енисейской губерніи за 1898 годъ.**

Всѣхъ казенныхъ доходовъ въ 1898 году было на сумму 3649053 р. 95 коп. Сумма эта составила изъ слѣдующихъ доходовъ: 1) подушныхъ, оброчныхъ и проч. окладныхъ сборовъ 413008 р. 54 к.; 2) питейно-акцизныхъ и за казенное вино 2419191 р. 75 к., въ каковой суммѣ заключается: акциза съ вина и спирта 2134128 р. 50 к., съ водокъ, выдѣлываемыхъ изъ спирта 6955 р., съ пива и меда 13465 р. 64 к., съ сахара 29111 руб. 17 к. съ освѣтительныхъ нефтяныхъ маселъ 35076 р. 53 к., съ табака 4 р. 80 к., патентный сборъ 194676 р. 72 к. и штрафы 5773 р. 39 к.; 3) отъ оброчныхъ статей 95576 р. 91 к.; 4) неокладныхъ сборовъ 721276 руб. 75 коп., въ каковой суммѣ заключаются случайные доходы 6081 р. 21 коп.

Казенныхъ расходовъ произведено въ 1898 г. 2494968 59 к. по нижеслѣдующимъ вѣдомствамъ: по смѣтамъ государственнаго кредита 5478 р. 16 к., по вѣдомству Святѣйшаго Синода 141242 р. 99 к., по Министерству Императорскаго Двора 300 р., Военнаго Министерства 255561 р. 8 к., Министерства Финансовъ 270038 р. 11 коп., Министерства Земледѣлія и Государственныхъ Имуществъ 176927 р. 24 к., Министерства Внутреннихъ Дѣлъ 499894 р. 69 к., высшихъ Государственныхъ учреждений 90 р., Министерства Народнаго Просвѣщенія 89180 р. 91 к., Министерства Юстиціи 385227 р.



80 к. Министерства Путей Сообщенія (чрезвычай. расходы) 279144 руб. 95 коп., фондъ вспомогательныхъ предпріятій Сибирской желѣзной дороги 391882 р. 66 к. Доходы превысили расходы на 1154085 р. 36 к.

### г) Отправленіе денежныхъ повинностей.

#### Постоянныя повинности.

Въ Енисейской губерніи было отбыто въ 1898 г. обывателями денежныхъ повинностей:

#### § I. Дорожная повинность.

На устройство и содержаніе дорогъ, мостовъ, плотинъ (дамбъ), гатей и перевозовъ 16698—23 к., прогонныя и порціонныя деньги чинамъ строительныхъ отдѣленій, отряжаемыхъ по строительнымъ и дорожнымъ дѣламъ земства 438—54 к., итого 17136—77 к.

#### § II. Содержаніе мѣстнаго гражданскаго управленія.

Содержаніе необходимаго числа бухгалтерскихъ чиновниковъ для веденія ежемѣсячныхъ счетовъ по земскимъ сборамъ въ казенныхъ палатахъ и казначействахъ 2412 р., пособіе государственному казначейству на содержаніе губернскихъ или областныхъ управленій, а также городскихъ и окружныхъ полицейскихъ управленій 22448 руб. Усиленіе средствъ государственнаго контроля 881 р., содержаніе статистическихъ комитетовъ 2120 руб., квартирныя деньги или наемъ квартиръ судебнымъ слѣдователямъ 1500 р., квартирныя деньги или наемъ квартиръ мировымъ судьямъ 11212—19 к., квартирныя деньги исправникамъ и ихъ помощникамъ 3998 р. 57 к., наемъ домовъ для земскихъ засѣдателей 3390 р., подводная повинность и расходы ее замѣняющіе 15471—47 к., итого 63433 р. 23 к.

#### § III. Содержаніе крестьянскихъ учрежденій.

Содержаніе чиновниковъ по крестьянскимъ дѣламъ 18940—13 к., канцелярскіе расходы присутствій по крестьянскимъ дѣламъ 4082—14 к., итого 23022—27 к.

#### § IV. Содержаніе врачебной и ветеринарной частей.

Содержаніе сельско-врачебной части 112533—46 руб. 1 к., пособіе заведеніямъ общественнаго призрѣнія на расходы, не покрываемые собственными средствами, 9551 р. содержаніе ветеринарнаго персонала 4850—27 к., выдача вознагражденія за убиваемый скотъ и истребленные предметы и другіе расходы по ветеринарной части 1943—83 к., итого 128878—56 к.,

#### § V. Военская повинность.

Содержаніе окружныхъ по военной повинности присутствій 3435—59 коп.

#### § VI. Начальное народное образованіе.

Пособіе церковно-приходскимъ школамъ 14127—50 коп.

#### § VII. Этапная повинность 3463—32 коп.

#### § VIII. Запасная сумма 13497—2 коп.

Итого постоянной повинности въ годъ 266994—26 коп.

#### Частныя волостныя повинности.

Пособіе казнь на содержаніе архіерейскихъ домовъ и монастырей 3150 р. Всего по губерніи произведено въ 1898 г. расходовъ 270144 руб. 26 коп.



д) Городскіе доходы и расходы.

НАЗВАНІЕ ГОРОДОВЪ.	Въ 1898 году въ приходѣ.		Въ 1898 году въ приходѣ.		Остатокъ + или пе- редержка — противъ годового дохода.	
	Рубли.	Коп.	Рубли.	Коп.	Рубли.	Коп.
Въ гор. Красноярскѣ . . .	111885	38	103060	90	+8804	10
„ „ Енисейскѣ . . .	36627	78 <sup>1/4</sup>	35642	31 <sup>1/2</sup>	+985	46 <sup>3/4</sup>
„ „ Канскѣ . . .	36341	54	35229	90	+1111	64
„ „ Ачинскѣ . . .	21134	54	25806	54	-4672	„
„ „ Минусинскѣ . . .	29092	57	29429	64	-337	7
Итого . . .	235081	43 <sup>1/4</sup>	229169	29 <sup>1/2</sup>	5912	13 <sup>3/4</sup>

Въ вѣдѣніи городскихъ управъ состояли слѣдующіе капиталы: 1) Красноярской: а) потомственной почетной гражданки Т. И. Щеголевой и сына ея И. С. Щеголева на содержаніе стипендіатовъ ремесленного училища 97100 р., б) стипендіи генераль-маіора Замятина 6730 р. 98 к., в) продовольственнаго капитала для бѣдныхъ 4070 р. 4 к., г) общаго благотворительнаго капитала 7659 р. 67 к., д) Т. И. и И. С. Щеголевыхъ на содержаніе Красноярской богадѣльни на 59 кроватей 124592 р. 33 к., е) Т. И. Щеголевой на содержаніе сиропитательнаго дома 100237 р. 62 к., ж) ея же на вспоможеніе пострадавшимъ отъ пожара 19990 р. 97 к., з) Щеголевыхъ и Переплетчикова на устройство бесплатной столовой 8300 р., и) Императора Александра II—1330 р. 32 к., і) пожертвованный Н. К. Переплетчиковымъ на содержаніе въ Красноярскѣ мѣщанской женской школы 1200 р., к) капиталъ, пожертвованный В. Ѳ. Хилковымъ 1988 р. 19 к. и Т. К. Матонинымъ 838 р. 68 к., л) городской публичной библіотеки, пожертвованный Н. К. Переплетчиковымъ и В. А. Даниловымъ 1900 р., м) на содержаніе училищъ въ г. Красноярскѣ 7947 р. 86 к., н) городской лѣчебницы 16100 р., о) городского сада 533 р. 91 к., п) городского музея 1721 р. 1 к., театра 7710 р. 17 к., вольнаго пожарнаго общества 163 р. 47 к., и т) запаснаго городского 30561 р. 21 к. Изъ числа поименованныхъ капиталовъ: городской—употребляется на городскіе расходы, а на % съ прочихъ капиталовъ содержатся ремесленное училище, сиропитательный домъ, богадѣльня, стипендіатъ въ Красноярской мужской гимназіи; проценты съ благотворительныхъ капиталовъ раздаются бѣднымъ одновременно предъ Св. Пасхою и Рождествомъ Христовымъ и постоянное пособіе производится лицамъ бѣднѣйшимъ по усмотрѣнію членовъ Комитета Сивильниковскаго благотворительнаго общества. Продовольственный капиталъ имѣетъ значеніе запаснаго капитала, на который въ неурожайные годы хлѣбъ для продажи бѣднымъ жителямъ по умѣреннымъ цѣнамъ и на предметъ урегулированія цѣнъ на хлѣбъ отъ произвольнаго повышенія таковыхъ скупщиками 2) Ачинской: городского капитала 9106 руб. 95 коп., продовольственнаго капитала 528 р. 98<sup>3/4</sup> к., капитала богадѣльни 2192 р. 98<sup>1/2</sup> к., капитала дѣтскаго пріюта 543 р. 54 к., капитала на постройку зданія для городского



3-хъ класнаго училища 1114 р. 85 к., городского капитала, предназначеннаго на постройку зданія приходскаго училища 2195 руб. 23 к., спеціального неприкосновеннаго капитала приходскаго училища 109 р. 25 к., партикулярнаго 291 р. 72 к., пожертвованнаго на покупку лѣкарствъ для бѣдныхъ больныхъ города 240 р. 24 к., капитала на начальное образованіе 84 р. 81 к., и капитала на устройство бесплатной народной 218 р. 8 к., 3) Минусинскій—16100 руб. 94<sup>1</sup>/<sub>2</sub> к., каковой капиталъ хранится въ городскомъ общественномъ банкѣ и въ Красноярскомъ Отдѣленіи Государственнаго Банка для приращенія процентами. 4) Енисейской—184 р. 84<sup>3</sup>/<sub>4</sub> к.

Обороты городскихъ общественныхъ банковъ въ отчетномъ году были слѣдующіе: Енисейскаго до 349275 р. 60 к., Канскаго 212151 р. 66 к., и Минусинскаго 446349 руб. 37<sup>1</sup>/<sub>2</sub> к. Чистой прибыли получено въ 1-мъ банкѣ 5087 р. 52 к., во 2-мъ 6512 руб. 18 коп. и 3-мъ 12663 р. 17 к.

### е) Акцизные сборы.

Акцизнаго сбора въ теченіе отчетнаго года поступило съ вина и спирта 2134128 р. 50 к.; съ водокъ, выдѣлываемыхъ изъ спирта 6955 р., съ пива и меда 13465 р. 64 к., съ сахара 29111 р. 17 к., съ освѣтительныхъ нефтяныхъ маселъ 35076 р. 53 к. съ табака 4 р. 80 к., за патенты 194676 р. 72 к. и штрафа 5773 р. 39 к., всего 2419191 руб. 75 коп., менѣе предыдущаго года на 68474 р. 42 к.

Въ губерніи находилось дѣйствующихъ винокуренныхъ заводовъ 9, водочныхъ 3, пивомедоваренныхъ 4, сахарныхъ 1, оптовыхъ винныхъ и пивныхъ складовъ 53, трактирныхъ заведеній 33, ренсковыхъ погребовъ 115, портерныхъ и пивныхъ лавокъ 69, буфетовъ 45 и питейныхъ домовъ 523.

### ж) Отправленіе натуральныхъ повинностей.

1) Исправленіе дорогъ, мостовъ, гатей, поставка верстовыхъ столбовъ и приготовленіе для того лѣса	Число людей, занятыхъ повинностью.	Число подвоя.	Время занятій.
. . . . .	9865	7055	отъ 15 до 18 дней.
2) Отправленіе междудворной обывательской гоньбы . . . . .	11166	16291	Въ теч. года
3) Содержаніе перевозовъ черезъ рѣки, по трактамъ и проселочнымъ дорогамъ . . . . .	117	—	Въ теч. лѣта
4) Карауль для содержащихся при волостныхъ и сельскихъ правленіяхъ арестантовъ, карауль при церквахъ, экономическихъ магазинахъ, наемъ сторожей и десятниковъ при волостныхъ и сельскихъ правленіяхъ и проч. . . . .	1615	—	Въ теч. года.
5) Приготовленіе лѣса для общественныхъ строеній, тюремъ, хлѣбныхъ магазиновъ, церквей, богадѣленъ, ледниковъ и проч. . . . .	3170	3416	Врем.



6) Поимка бѣглыхъ, препровожденіе ихъ	1210	981	Врем.
7) Прекращеніе лѣсныхъ пожаровъ	2706	999	Врем.
8) Поправка общественныхъ зданій, ма- газиновъ и проч.	59	39	Врем.

### з) Военская повинность.

Военская повинность отбывалась населеніемъ на основаніи Высочайше утвержденнаго Положенія 1 января 1874 года.

По разверсткѣ назначено къ приему на службу - - - - - 956

Для пополненія назначеннаго числа новобранцевъ состояло:

а) по призывнымъ спискамъ (ст. 103 уст.)	- - - - -	3471
б) „ дополнительнымъ спискамъ А (ст. 158, 353 и 354)	- - - - -	-
в) „ „ „ Б (ст. 129)	- - - - -	237
Итого	- - - - -	3708

Въ числѣ внесенныхъ въ призывные списки заключалось:

а) имѣвшихъ право на льготу по семейному положенію:

I-го разряда	- - - - -	890
II-го „	- - - - -	652
III-го „	- - - - -	197
Итого	- - - - -	1739

б) по вѣроисповѣданію:

1) христіанъ	- - - - -	3437
2) евреевъ	- - - - -	40
3) магометанъ	- - - - -	28

в) по сословіямъ:

1) Лицъ, внесенныхъ въ ревизскія сказки, а равно приписанныхъ къ обществамъ послѣ ревизіи (ст. 94 уст.) - - - - - 3446

2) Лицъ, изъятыхъ отъ внесенія въ десятую народную перепись, а также вышедшихъ послѣ ревизіи изъ податнаго состоянія (ст. 95 уст.) - - - - - 59

Въ числѣ лицъ, внесенныхъ въ дополнительный списокъ Б, заключалось получившихъ отсрочку:

1) По имущественному положенію (ст. 52)	- - - - -	9
2) На окончаніе образованія (ст. 53, 55)	- - - - -	3
3) По невозможности, для поправленія здоровья (ст. 44)		
въ 1-й разъ	- - - - -	136
во 2 „	- - - - -	72
На основаніи 1-го примѣч. къ ст. 60	- - - - -	17
Итого	- - - - -	237

Изъ лицъ, внесенныхъ въ призывные списки;



а) Получили отсрочку:

1) По имущественному положению (ст. 52)	-	-	-	-	-	-	-	-	-	1
2) На окончание образования (ст. 53, 55)	-	-	-	-	-	-	-	-	-	6
Итого										7

б) Освобождено отъ жеребья (ст. 54) какъ заявившихъ желаніе исполнить воинскую повинность въ качествѣ вольноопредѣляющихся - - - - - 5

в) Освобождено совсѣмъ отъ воинской повинности (ст. 62) - - - - - 1

При осмотрѣ и приемѣ для пополненія назначеннаго числа новобранцевъ:

1) Признано совсѣмъ неспособными къ военной службѣ (ст. 160 п. 1)

а) Изъ внесенныхъ въ призывные списки:

1) христіанъ	-	-	-	-	-	-	-	-	-	-	160
2) евреевъ	-	-	-	-	-	-	-	-	-	-	1
3) магометанъ	-	-	-	-	-	-	-	-	-	-	2

б) Изъ числившихся по списку Б - - - - - 16

II. Признано годными къ зачисленію въ ратники ополченія 2-го разряда (ст. 154)

а) Изъ внесенныхъ въ призывные списки:

1) христіанъ	-	-	-	-	-	-	-	-	-	-	121
2) евреевъ	-	-	-	-	-	-	-	-	-	-	2
3) магометанъ	-	-	-	-	-	-	-	-	-	-	1

б) Изъ числившихся по списку Б - - - - - 47

III. Назначено отсрочекъ по невозможности для излѣченія болѣзней (ст. 44)

а) Изъ внесенныхъ въ призывные списки:

1) христіанъ	-	-	-	-	-	-	-	-	-	-	138
2) евреевъ	-	-	-	-	-	-	-	-	-	-	3
3) магометанъ	-	-	-	-	-	-	-	-	-	-	3

б) Изъ числа числившихся по списку Б - - - - - 74

IV. Отсрочено вслѣдствіе нахождения подъ слѣдствіемъ и судомъ (ст. 147) 2

Согласно 1-й къ (ст. 60) - - - - - 40

V. Отправлено на испытаніе (ст. 148) - - - - - 105

Назначено къ переосвидѣтельствуванію (ст. 150 уст.)

а) изъ внесенныхъ въ призывные списки - - - - - 5

б) по списку Б - - - - - 1

Не явилось къ исполненію призыва:

1) христіанъ	-	-	-	-	-	-	-	-	-	-	92
2) евреевъ	-	-	-	-	-	-	-	-	-	-	1
3) магометанъ	-	-	-	-	-	-	-	-	-	-	3

Принято въ войска:

а) Изъ внесенныхъ въ призывные списки - - - - - 862



в) Изъ внесенныхъ въ дополнительный списокъ Б, поступленіе коихъ въ войска было отсрочено:

По истеченіи 1 отсрочки - - - - -	55
„ „ 2 „ - - - - -	23
По истеченіи отсрочки данной на основаніи закона 13 іюля 1889 г. -	6
3) на основаніи 52, 53; 55 и 66 ст. уст. - - - - -	5

Всего принято - - - - - 951

Осталось въ подборѣ: 1) евреевъ - - - - -	2
2) магометанъ - - - - -	3

Въ числѣ принятыхъ заключается:

а) имѣвшихъ право на льготу:

1) III разряда - - - - -	6
2) II „ - - - - -	
3) I „ - - - - -	1
б) женатыхъ - - - - -	312

Изъ нихъ одиночекъ, семейство которыхъ состоитъ только изъ жены и дѣтей (цирк. Мин. Вн. Дѣлъ 30 мая 1874 г. № 32) - - - - - 5

в) имѣющихъ право на сокращенные сроки службы:

1) по 1 пун. 56 ст. уст. - - - - -	1
2) „ 2 „ „ „ - - - - -	6
3) „ 3 „ „ „ - - - - -	32
г) умѣющихъ читать и писать или <u>только читать</u> - - - - -	224

Итого - - - - - 263

д) зачисленныхъ по приѣмѣ въ запасъ - - - - - 6

е) способныхъ къ службѣ:

строевой - - - - -	932
нестроевой - - - - -	13

ж) мѣрою роста:

1) въ 2 арш. 2 <sup>1/2</sup> вершка - - - - -	1
2) до 2 арш. 3 верш. включительно - - - - -	31
3) „ 2 „ 4 „ „ - - - - -	120
4) „ 2 „ 5 „ „ - - - - -	218
5) „ 2 „ 6 „ „ - - - - -	279
6) „ 2 „ 7 „ „ - - - - -	180
7) „ 2 „ 8 „ „ - - - - -	93
8) „ 2 „ 9 „ „ - - - - -	22
9) „ 2 „ 10 „ „ - - - - -	1

з) по сословіямъ:

1) лицъ, внесенныхъ въ ревизскія сказки, а равно приписанныхъ къ об-







II. О дѣйствіяхъ присутствій по воинской повинности въ теченіе отчетнаго года:

Принято на замѣну состоящихъ на службѣ, по 51 ст. устава - - - - - 2

Принято на службу на основаніи по 151 ст. уст.

а) подлежащихъ переосвидѣтельствуванію - - - - - 2

б) находящихся въ лѣчебныхъ заведеніяхъ на испытаніи - - - - - 30

в) неявившихся по призыву - - - - - 14

г) состоявшихъ подъ слѣдствіемъ и судомъ - - - - - 2

Итого - - - - - 48

Принято на службу, на основаніи 158 и 159 ст. уст.:

а) по дополнительному жребью - - - - - 17

Возвращено съ дѣйствительной службы, по семейному положенію на основаніи 49 ст. уст. - - - - - 7

Привлечено къ отвѣтственности за нарушеніе законовъ о воинской повинности:

а) по 348 ст. уст. - - - - - 2

б) „ 350 „ „ - - - - - 12

в) „ 353 „ „ - - - - - 1

г) „ 305 „ „ - - - - - 1

Итого - - - - - 16

Опредѣленъ возрастъ по наружному виду, по 137 ст. уст. - - - - - 443

Изъ нихъ включено въ призывные списки - - - - - 328

Причислено, на основаніи 119 и 120 ст. уст., въ призывные участки - - - - - 34

Отчислено изъ призывныхъ участковъ, на основаніи 119 и 120 ст. уст. - - - - - 4

Выдано свидѣтельствъ о припискѣ къ призывнымъ участкамъ:

а) лицамъ, означеннымъ въ 95 ст. уст. - - - - - 88

б) прочимъ лицамъ, обязаннымъ по ст. 97 уст. получить эти свидѣтельства - - - - - 16

Итого - - - - - 104

Выдано свидѣтельствъ о явкѣ къ исполненію воинской повинности, на основаніи 160 ст. уст.:

а) объ освобожденіи отъ службы навсегда - - - - - 393

б) о зачисленіи въ ратники ополченіи 1-го разряда - - - - - 882

в) „ „ „ „ „ 2-го „ - - - - - 1177

г) временныхъ - - - - - 246

Итого - - - - - 2648

Поступило жалобъ въ уѣздныя и городскія воинскія присутствія (ст. 201 уст.) на неправильности въ призывныхъ спискахъ - - - - - 51

Изъ нихъ признано уважительными - - - - - 21

Поступило жалобъ въ губернское по воинской повинности присутствіе (ст. 205 уст.):

а) по ояредѣленію неспособности къ труду - - - - - 1



б) по назначенію льготъ - - - - -	11
в) по опредѣленію возраста по наружному виду - - - - -	1
г) по опредѣленію годности къ службѣ - - - - -	4
Итого - - - - -	17

Изъ нихъ признано уважительными: по назначенію льготъ - - - - - 2

Израсходовано по призыву, приему на службу и на содержаніе губернскаго и пяти окружныхъ присутствій: а) отъ казны 1924 р. 59 к. и б) изъ земскихъ сборовъ 3402 р. 64 к., а всего 5327 р. 23 к.

### III.

#### Общественное благоустройство и благочиніе.

##### а) Казенныя и общественныя зданія.

Въ отчетномъ году употреблено на обыкновенный годовой ремонтъ тюремныхъ и этапныхъ зданій 1671 руб. 57 коп., произведенъ ремонтъ зданія присутственныхъ мѣстъ въ гор. Енисейскѣ 317 р. 89 коп., произведена часть работъ: по постройкѣ зданій Минусинской городской больницы 21744 р. 29 коп.; часть работъ по постройкѣ Енисейской больницы 14603 руб. 77 коп. и по постройкѣ Красноярской больницы 43021 р. 20 к., всего 81358 р. 72 коп.

##### б) Сухопутныя сообщенія: дороги, мосты, перевозки и почты.

Почтовые дороги были вообще въ довольно удовлетворительномъ состояніи: исправленіе зимняго тракта, по примѣру прежнихъ лѣтъ, производилось треугольниками на счетъ повознаго сбора, взимаемаго съ проходящихъ по тракту обозовъ. Исправленіе это производилось на нѣкоторыхъ участкахъ подъ наблюденіемъ дорожнаго техника, а въ остальныхъ частяхъ тракта—подъ наблюденіемъ земской полиціи, при надзорѣ дорожныхъ мастеровъ.

Почтовые дороги отъ гор. Ачинска до Минусинска и отъ Красноярска до Енисейска были вообще въ удовлетворительномъ состояніи.

Въ отчетномъ году произведены, на суммы губернскихъ земскихъ повинностей, смѣты 1897—1899 г. г., слѣдующія улучшенія: 1) устроены подъѣздной путь отъ гор. Ачинска къ желѣзно-дорожной станціи „Ачинскъ“; 2) построены мостъ и дамба въ селѣ Тинскомъ Канскаго уѣзда; 3) построенъ мостъ черезъ р. Симоновку; 4) построенъ мостъ черезъ ручей Менаджуль; 5) устроено 4 моста на Пойминской дамбѣ; 6) произведенъ ремонтъ мостовъ черезъ рѣки: Иланку, Миндерлу, Лазаревку и Таховку; 7) произведенъ ремонтъ 2 старыхъ и устроены одинъ новый ледорѣзъ у моста черезъ рѣку Черную; 8) произведенъ ремонтъ Пойминскихъ мѣстовъ №№ 10, 11 и 12

Работы по постройкѣ Енисейскаго моста въ отчетномъ году состояли исключительно въ сборкѣ на берегахъ р. Енисея верхняго желѣзнаго строенія и частью въ окончаніи



земляныхъ и другихъ гидротехническихъ устройствъ (струеотводныхъ дамбъ, конусовъ у моста, канавъ и проч.), обыкновенно сопровождающихъ мостовыя сооруженія на большихъ рѣкахъ. Мостовыя работы по возведенію каменныхъ опоръ были исполнены еще въ 1897 г. и въ минувшемъ 1898 году лишь заканчивались въ детальной ихъ отдѣлкѣ.

Сборка фермъ велась съ такимъ расчетомъ, чтобы, по зимнемъ ледоставѣ, можно было начать устройство на рѣкѣ сплошныхъ подмостей и ко времени весенняго ледохода 1898 г. установить фермы на опоры, 4 фермы уже установлены на опоры.

Желѣзо для верхняго строенія моста заготовлялось на Нижне-Тагильскихъ заводахъ (Уральскихъ) и въ готовомъ видѣ доставлялось на мѣсто работъ, гдѣ собиралось мѣстными средствами. На постройку моста употреблено металла (литого желѣза) 338540 пуд.; въ томъ числѣ около 7500 пуд. стали и около 100 пуд. чугуна, всего стоимостью въ дѣлѣ на сумму 1950000 руб.

Почты въ 1898 году, какъ и въ предыдущіе годы, слѣдовали вообще удовлетворительно, особенно замѣтныя промедленія происходили отъ неустранимыхъ причинъ, по случаю распутицы весною и осенью или вскрытія и замерзанія рѣкъ.

### в) Водяныя сообщенія.

Главное движеніе судоходства совершается по р. Енисею, протекающему во всѣхъ округахъ губерніи, кромѣ Канскаго.

Отъ г. Красноярска до г. г. Енисейска и Минусинска поддерживалось пароходное сообщеніе пароходами: А. Н. Гадалова „Дѣдушка“, въ 100 силъ, которымъ сдѣлано между городами Красноярскомъ, Енисейскомъ и Минусинскомъ 28 рейсовъ и перевезено: пассажировъ до 5500 чел. и разнаго груза до 120000 тыс. пуд., всего на сумму 32230 руб. Кромѣ того, перевозились арестанты съ конвоирами Енисейской компаніи пароходства и торговли почетнаго гражданина Александра Петровича Кытманова, коллежскаго асессера Александра Игнатьевича и ветеринара Петра Игнатьевича Кытмановыхъ пароходами: Енисей и Игнатій сдѣлано по Енисею по два рейса; первымъ пароходомъ одинъ рейсъ до Гальчихи, а вторымъ до Бреховскихъ острововъ. На обоихъ пароходахъ перевезено груза: пушныя товары, рыбы и жиру, а также и пассажировъ на сумму до 37785 рублей. Вывозимый изъ Красноярска грузъ заключался преимущественно въ привозномъ россійскомъ товарѣ, какъ-то: мануфактурномъ, бакалейномъ, москательномъ, галантерейномъ, скобяномъ и проч.; доставляемый же въ Красноярскъ грузъ заключался въ китайскихъ чаяхъ: байховомъ и кирпичномъ, рыбѣ, пушнинѣ, соли, зерновомъ и молотомъ хлѣбѣ.

Въ Туруханскомъ краѣ пароходы правильныхъ рейсовъ не дѣлали и ходили въ низовья Енисея за рыбой, пушниной и для торговли мануфактурными, галантерейными и другими товарами.

Въ г. Ачинскѣ по р. Чулыму проходило изъ западной Сибири 9 буксирныхъ пароходовъ: 3 — послѣдницы купца Корвилова, 2 — Плотникова, 2 — Курбатова и Игнатьева,



2—Трапезникова и К<sup>0</sup>. На пароходахъ этихъ приплавлено въ Ачинскъ груза до 303000 пуд., заключающагося въ мануфактурныхъ товарахъ, разнаго рода желѣзъ, соли, крупчаткѣ и другихъ; большая часть груза отправлена въ Красноярскъ, Минусинскъ, Енисейскъ и Иркутскъ. На обратные рейсы вышеназванные пароходы приняли въ Ачинскѣ на доставку до Томска и Тюмени чая, шерсти, кожъ и кедроваго орѣха до 305000 пуд.

Судоходство по Чулыму до 1898 г. признавалось безпрепятственно возможнымъ только до г. Ачинска, въ навигацію же 1898 г. пароходомъ Корнилова доставлено на винокуренный заводъ Королева, расположенный верстахъ въ 30 отъ Ачинска, выше по теченію р. Чулыма, хлѣба до 100 т. пуд. Пока это была только первая попытка.

На устраиваемомъ по ВЫСОЧАЙШЕМУ повелѣнію, послѣдовавшему въ 27 день іюля 1882 г. Обь-Енисейскомъ водномъ каналѣ въ отчетномъ году сдѣлано слѣдующее:

По сооруженію Обь-Енисейскаго воднаго пути за время съ 1-го января 1898 по 1-е января 1899 года произведены слѣдующія работы:

I. По р. Ломоватой: а) на 54 и 57 верстахъ сдѣланы землечерпаніемъ два спрямительныхъ перекопа общимъ протяженіемъ по оси 126,40 саж., б) на 41, 43, 50 и 59 вер. начаты работою шесть перекоповъ общеою длиною 236 саж.

Подъ всѣ эти перекопы вырублено лѣса 7752 кв. саж., въ томъ числѣ выкарчевано 3876 кв. саж.

II. По р. Язевой: на 72 верстѣ произведенъ ремонтъ шлюзо-плотины.

III. По шлюзованной части пути въ разныхъ мѣстахъ вынуто землечерпаніемъ наноснаго грунта общимъ протяженіемъ по оси 2 версты и 372,50 саж. (13272,50 саж.)

Въ мѣстахъ производства вышеозначенныхъ работъ устраивались помѣщенія для служащихъ и рабочихъ.

IV На устьѣ р. Малаго-Каса производились слѣдующія работы по устройству шлюза и плотины: а) вырублено лѣса подъ шлюзъ, плотину, отводное русло и хозяйственный постройки 6,54 десятинъ, въ томъ числѣ выкорчевано 2,87 десятинъ. б) Вырыты котлованы подъ шлюзъ и плотину. в) Вынута часть земли для дериваціонныхъ каналовъ. г) Вырото водоотводное русло. д) Устроены верхняя и нижняя однорядныя шпунтовые перемычки, огрождающія котлованъ плотины. е) Подъ основаніе шлюза забиты круглыя и шпунтовые сваи. ж) Для земляныхъ работъ въ выемкахъ производился водоотливъ, сначала ручной, а затѣмъ паровымъ центро-бѣжнымъ насосомъ и з) Производилась заготовка лѣса, лѣсныхъ матеріаловъ и для забивки свай устанавливались колесные и паровые копры.

Для производства вышеозначенныхъ работъ на устьѣ р. Малаго-Каса сдѣланы слѣдующія хозяйственные постройки: а) баракъ для рабочихъ, б) конюшня на 50 лошадей, в) кладовая на сваяхъ, г) кашеварня на 2 отдѣленія, д) баня для рабочихъ, е) ледникъ для храненія припасовъ, ж) домъ для производителя работъ, конторы и чертежной, при немъ кухня, з) домъ для служащихъ на 4 квартиры, и) при немъ кухня на 3 отдѣленія, (і) кузница на 2 горна, к) хлѣбопекарня съ тремя печами, л) конюховская и теплая ко-



нюшня на 6 стойлъ, м) сторожевой домъ со службами и н) зданіе для паровой лѣсопилки съ помѣщеніемъ для машиниста.

IV. По р. *Большому-Касу* производились мелкія исправленія фашинныхъ сооруженій.

Кромѣ всѣхъ вышепоименованныхъ работъ въ теченіе года производился мелкій ремонтъ гидротехническихъ сооруженій пути, здавій, парходовъ, землечерпательныхъ машинъ, баржей и лодокъ.

Оконченъ постройкой и спущенъ на воду 10 сильный колесный парходъ.

Къ 1-му января 1898 г. на мѣстѣ работъ состояло рабочихъ 115 челов. Къ 1-му іюня того же года количество рабочихъ увеличено до 310 челов. Въ іюнѣ вновь отправлено 364 челов., такъ что въ началѣ лѣта состояло на работахъ около 674 челов., изъ нихъ для надзора за исправностью гидротехническихъ сооруженій состояло 6 старшихъ и 32 младшихъ сторожа при двухъ шлюзныхъ десятникахъ.

Лѣтнія работы 1898 года были закончены 5 сентябрю и рабочая партія около 349 челов. отправлена въ г. Томскъ.

На зимнія работы оставлено было 369 челов., изъ которыхъ къ 1-му января 1899 г. осталось 260 челов.

На уплату рабочимъ и служащимъ и на приобрѣтеніе разнаго инвентарнаго имущества, матеріаловъ, инструментовъ, фуража и провизія израсходовано 207632 р. 24 коп.

Въ дѣлѣ улучшенія судоходныхъ условій рѣки Ангары сдѣланы послѣднія дополнительные работы по расчисткѣ русла закончены въ истекшемъ 1898 году. Взорвано динамитомъ, вынута изъ воды и отвезено на берегъ въ слѣдующихъ 4-хъ пунктахъ: Аладьиной шиверѣ 7 куб. саж., выше Тушамы (обродникѣ) 12 куб. саж., Шаманскомъ быкѣ 8 куб. саж., Падунскомъ порогѣ 8 куб. саж. Всего взорвано динамитомъ, поднято и убрано 35 куб. саж. камня, при чемъ динамита истреблено 29 пуд. 12 фун., работы велись исключительно хозяйственнымъ способомъ.

По окончанія означенныхъ работъ, оставшійся неизрасходованнымъ динамитъ частью сданъ на Забайкальскую дорогу, около 88 пуд., частью же, въ количествѣ 25 пуд. находились въ складѣ при селѣ Стрѣлкѣ. Съ наступленіемъ осенняго ледохода по р. Ангарѣ послѣдовало окончательное закрытіе работъ.

Фарватеръ рѣки, на всемъ ея протяженіи, отъ Падунскаго порога и до с. Стрѣлки, былъ оставленъ въ истекшую навигацію 5 сажеными наплавленными знаками въ количествѣ 4000 шт.; уцѣлѣвшія къ концу навигаціи вѣхи убраны послѣднимъ рейсомъ парохода „Илимъ“.

Полотно рельсоваго пути, устроеннаго въ 1896 году въ обходъ Падунскаго порога, дало возможность въ истекшемъ 1898 году съ меньшими затрудненіями и затратами провести по суху парходъ „Лейтенантъ Малыгинъ“, доставленный въ Иркутскъ и переданный Управленію Забайкальской дороги.

Судоходство по р. Ангарѣ въ 1898 году было сильно затруднено небывалымъ еще мелководіемъ. Парходъ „Первый“, отправившійся съ 20 мая изъ с. Стрѣлки съ баржей,



совмѣстно съ пароходами „Лейтенантъ Малыгинъ“ и „Юаннъ Кронштадтскій“, при чемъ послѣдняго онъ велъ все время на буксирѣ, убылью воды былъ задержанъ въ Тушамѣ на 40 дней и прибылъ въ Падунъ съ вышеупомянутыми пароходами лишь въ послѣднихъ числахъ іюля мѣсяца.

Изъ предназначенныхъ къ перевозкѣ Ангарой 140 тыс. пуд. рельсъ для Забайкальской дороги, получено было для доставки и доставлено пароходами до Падуна 21143 пуда рельсъ. Кромѣ этого груза, доставлено туда же до 3 т. пуд. желѣзнаго матеріала и провіанта для надобностей работъ по проводкѣ парохода „Лейтенантъ Малыгинъ“ черезъ Падунскій порогъ. Грузовъ частныхъ лицъ доставлено въ разные пункты по р. Ангарѣ 1384 пуд. Наконецъ, по р. Енисею пароходомъ „Второй“ доставлено изъ гор. Минусинска въ Стрѣлку продовольственнаго хлѣба для Кежемской волости 18375 пуд.

Кромѣ вышеозначенныхъ работъ по расчисткѣ русла р. Ангары, для подъема парохода „Лейтенантъ Малыгинъ“, проводки его по помощи дороги и спуска его на воду выше порога, расчищена и выровнена площадь земли около 400 кв. саж., устроенъ бревчатый наклонный путь (стапель) шириной 25 саж., сооружены и подведены полозья подъ корпусъ парохода и сооружены ворота для тяги.

Въ Стрѣлкѣ закончены работы по углубленію входа въ затонъ и постройкѣ новаго зимовочнаго двухъ-этажнаго зданія. Всѣ эти работы закончены къ концу истекшаго года, равно какъ и установка всего каравана судовъ на зимнюю стоянку; необходимый же ремонтъ судовъ и ихъ машинъ пока производится, такъ какъ выморозка корпусовъ судовъ еще не окончена.

### г) Народная нравственность.

(Приложеніемъ къ этой статьѣ служитъ вѣдомость № 5).

Въ теченіе отчетнаго года судебными мѣстами Енисейской губерніи рассмотрѣно 6747 преступленій и дѣлъ къ нимъ относящихся, по коимъ суждено 4510 муц. и 529 женщ., всего 5030 чел.

По статьямъ уложенія о наказаніяхъ совершено преступленій 790. Изъ этого числа падаетъ: надѣла о нарушеніи постановленій о питейномъ сборѣ, объ акцизѣ на сахаръ, нефтяномъ маслѣ и спичекъ 176; о кражѣ 134; о навесеніи увѣчья, ранъ и другихъ поврежденій здоровью 77; о смертоубійствѣ 67; объ оскорбленіи и явномъ неуваженіи къ присутственнымъ мѣстамъ и чиновникамъ при отправленіи должности 55; о грабежѣ 34; о преступленіяхъ по службѣ государственной и общественной 32; объ уклоненіи отъ воинской повинности 32; о разбоѣ 20; о составленіи подложныхъ видовъ на жительство и проживаніе съ видомъ подложнымъ 18; о преступленіяхъ противъ вѣры и постановленій церкви 17; о преступленіяхъ противъ союза брачнаго 15; о взломѣ тюремъ, уводѣ и побѣгѣ находящихся подъ стражею или надзоромъ 11; о преступленіяхъ противъ общественной нравственности и нарушенія ограждающихъ оную постановленій 11; о нарушеніи уставовъ торгоровъ 10; о нарушеніи уставовъ монетныхъ 9; о клеветѣ и распространеніи



оскорбительныхъ для чести сочиненій, оскорбленій или слуховъ 9; о бродяжествѣ 7; о преступленіяхъ противъ чести и цѣломудрія женщинъ 7; о сопротивленіи распоряженіямъ правительства и исполненію установленнымъ отъ оного властямъ 5; о самовольномъ присвоеніи власти и составленіи подложныхъ указовъ или предписаній и др. исходящихъ отъ правительства бумагъ 5; о самоубійствѣ 4; по прочимъ разрядамъ закононарушеній число преступленій не превышаетъ 3<sup>0</sup>/<sub>0</sub> общаго числа.

По мировому уставу—5838 преступленій. Изъ этого числа падаетъ: на дѣла о кражѣ 1532; объ оскорбленіи чести 913; о нарушеніи порядка спокойствія 516; о преступленіяхъ противъ порядка управленія 503; о проступкахъ противъ общественнаго благоустройства 264; о похищеніи и поврежденіи чужого лѣса 244; о мошенничествѣ, обманѣхъ и присвоеніи чужого имущества 238; объ угрозахъ и насиліи 193; о порядкахъ противъ личной безопасности 179; о нарушеніи правилъ осторожности отъ пожаровъ 147; о самовольномъ пользованіи чужимъ имуществомъ и поврежденіи оного 128; о нарушеніи устава строительнаго 103; о проступкахъ противъ народнаго здравія 97; о преступленіяхъ противъ правъ семейныхъ 17.

По уложенію о наказаніяхъ суждено всѣхъ 813 чел., изъ нихъ 8 дворянъ; 4 потомственныхъ обвинялись въ преступленіяхъ противъ союза брачнаго и 4 личныхъ 1 въ преступленіяхъ противъ вѣры и постановленій церкви; 1 въ преступленіяхъ по службѣ государственной и общественной; 2 въ уклоненіи отъ воинской повинности; почетныхъ гражданъ 8: 1 въ оскорбленіи и явномъ неуваженіи къ присутственнымъ мѣстамъ и чиновникамъ при отправленіи должности; 2 въ уклоненіи отъ воинской повинности; 3 въ нарушеніи постановленій о питейномъ сборѣ, объ акцизѣ на сахаръ, нефтяномъ маслѣ и спичекъ; 1 въ смертоубійствѣ; 1 въ нанесеніи увѣчья, ранъ и др. поврежденій здоровью; духовнаго званія 4: 2 въ оскорбленіи и явномъ неуваженіи къ присутственнымъ мѣстамъ и чиновникамъ при отправленіи должности; 1 въ преступленіяхъ противъ общественной нравственности и нарушеніи ограждающихъ оную постановленій; 1 въ мошенничествѣ; мѣщанъ 94: 2 въ преступленіяхъ противъ вѣры и постановленій церкви; 11 въ оскорбленіи и явномъ неуваженіи къ присутственнымъ мѣстамъ и чиновникамъ при отправленіи должности; 1 въ самовольномъ присвоеніи власти и составленіи подложныхъ указовъ или предписаній и др. исходящихъ отъ правительства бумагъ; 1 во взломѣ тюремъ, уводѣ и побѣгѣ находящихся подъ стражей или надзоромъ; 1 въ преступленіяхъ по службѣ государственной и общественной; 3 въ уклоненіи отъ воинской повинности; 26 въ нарушеніи постановленій о питейномъ сборѣ, объ акцизѣ на сахаръ, нефтяномъ маслѣ и спичекъ; 2 въ составленіи подложныхъ видовъ на жительство и проживаніи съ видомъ подложнымъ; 5 въ преступленіяхъ противъ общественной нравственности и нарушеніи ограждающихъ оную постановленій; 3 въ нарушеніи уставовъ торговыхъ; 1 въ преступленіяхъ и проступкахъ противъ законовъ о состояніи; 4 въ смертоубійствѣ; 1 въ самоубійствѣ; 8 въ нанесеніи увѣчья, ранъ и др. поврежденій здоровью; 1 въ клеветѣ и распространеніи оскорбительныхъ для чести сочиненій, оскорбленій или слуховъ; 7 въ преступленіяхъ про-



тивъ сюза брачнаго; 6 въ грабежѣ; 10 въ кражѣ; крестьянъ 471. Изъ нихъ обвинялись 9 въ преступленіяхъ противъ вѣры и постановленія церкви; 2 въ святотатствѣ; 2 въ сопротивленіи распоряженіямъ правительства и неповиновеніи установленнымъ отъ онаго властямъ; 33 въ оскорбленіи и явномъ неуваженіи къ присутственнымъ мѣстамъ и чиновникамъ при отправленіи должности; 1 въ похищеніи бумагъ или вещей изъ присутственныхъ мѣстъ, сорваніи печатей и уничтоженіи поставленныхъ или приложенныхъ по распоряженію правительства знаковъ; 2 въ взломѣ тюремъ, уводѣ и побѣгѣ находящихся подъ стражею или надзоромъ; 22 въ преступленіяхъ по службѣ государственной и общественной; 17 въ уклоненіи отъ воинской повинности; 7 въ нарушеніи уставовъ монетныхъ; 1 въ нарушеніи уставовъ горныхъ; 91 въ нарушеніи постановленій о питейномъ сборѣ, объ акцизѣ на сахаръ, нефтяномъ маслѣ и спичекъ; 11 въ составленіи злонамѣренныхъ шаекъ и пристанодержательствѣ, 3 въ возбужденіи къ начатію или продолженію противозаконныхъ исковъ и тяжбъ, ложныхъ доносахъ, лжесвидѣтельствахъ и ложныхъ показаніяхъ на повальныхъ обыскахъ; 1 въ бродяжествѣ; 10 въ составленіи подложныхъ видовъ на жительство и проживаніи съ видомъ подложнымъ; 11 въ преступленіяхъ противъ общественной нравственности и нарушеніи ограждающихъ оную постановленій; 1 въ нарушеніи постановленій о сообщеніяхъ сухопутныхъ; 1 въ нарушеніи устава почтово-телеграфнаго; 5 въ нарушеніи уставовъ торговыхъ; 41 въ смертоубійствѣ; 3 въ самоубійствѣ; 47 въ нанесеніи увѣчья, ранъ и др. поврежденій здоровью; 4 въ преступленіяхъ противъ чести и дѣломудрія женщинъ; 2 въ непосредственныхъ личныхъ оскорбленіяхъ; 1 въ клеветѣ и распространеніи оскорбительныхъ для чести сочиненій, оскорбленій или слуховъ; 5 въ противозаконномъ задержаніи и заключеніи; 1 въ угрозахъ; 11 въ преступленіяхъ противъ союза брачнаго; 1 въ преступленіяхъ дѣтей противъ родителей и другимъ совѣстнымъ дѣламъ; 4 въ преступленіяхъ противъ союза родственнаго; 4 въ зажигательствѣ; 16 въ разбоѣ; 18 въ грабежѣ; 80 въ кражѣ; 1 въ присвоеніи и утайкѣ чужой собственности; 1 въ преступленіяхъ и проступкахъ по договорамъ и другимъ обязательствамъ.

По статьямъ мирового устава: совершено преступленій 5838; изъ этого числа падаетъ на дѣла: о кражѣ; 1532, объ оскорбленіи чести 913; о нарушеніи устава о паспортахъ 764; о нарушеніи порядка и спокойствія 516; о преступленіяхъ противъ порядка управленія 503; о проступкахъ противъ общественнаго благоустройства 264; о похищеніи и поврежденіи чужого лѣса 244; о мошенничествѣ, обманахъ и присвоеніи чужого имущества 238; объ угрозахъ и насиліи 193, о порядкахъ противъ личной безопасности 179; о нарушеніи правилъ осторожности 197; о самовольномъ пользованіи чужимъ имуществомъ и поврежденіи онаго 128; о нарушеніи устава строительнаго 103; о проступкахъ противъ народнаго здравія 97; о преступленіяхъ противъ правъ семейныхъ 17. Осуждено всѣхъ 4107; изъ нихъ: дворянъ потомственныхъ 27; личныхъ 18; потомственныхъ гражданъ и купцовъ 82; духовнаго званія 8; мѣщанъ 854; крестьянъ 2128; водворяемо ра-



бочихъ 9; военныхъ 18; инородцевъ 71; иностранныхъ подданныхъ 44; поселенцевъ 877  
1 ссыльно-каторжный.

Кромѣ того, полицейскими управленіями было осуждено по формальной полицейской рас-  
правѣ ссыльно-поселенцевъ 11160 муж. и 614 женщ.; преимущественно за бродяжество и  
кражу.

#### д) Ссылные, этапы, тюрьмы и ссыльно-каторжные.

Всѣхъ ссыльныхъ въ Енисейской губерніи 51041 муж. и 2957 жен.; въ теченіе от-  
четнаго года ссыльныхъ поступило въ губернію 1662 муж. и 64 жен.; въ томъ числѣ  
ссыльно-поселенцевъ 1244 муж. и 43 жен., водворяемо рабочихъ 2 муж., сосланныхъ на  
житье 154 муж. 3 жен., административно-ссыльныхъ 258 муж. и 18 жен. и каторжныхъ,  
кончившихъ сроки работъ 4 муж.

Всѣ эти ссыльные распределены по губерніи слѣдующимъ образомъ.

НАИМЕНОВАНИЕ МѢСТНОСТЕЙ.	Ссыльно-посе- ленцевъ.		Водворяемо- рабочихъ.		Сосланныхъ на житье.		Административ- но-сосланныхъ.	
	Муж.	Жен.	Муж.	Жен.	Муж.	Жен.	Муж.	Жен.
По Красноярскому уѣзду . . . . .	341	14	2	—	13	—	57	2
„ Ачинскому . . . . .	—	—	—	—	—	—	—	—
„ Минусинскому . . . . .	42	3	—	—	3	2	3	—
„ Енисейскому . . . . .	670	19	—	—	75	1	80	11
„ Канскому . . . . .	191	7	—	—	63	1	119	5
Итого . . . . .	1244	43	2	—	154	3	258	18

Сверхъ того, съ преступниками добровольно прибыло семействъ: съ ссыльно-поселен-  
цами 36 муж. 258 ж. 521 д.; съ сосланными на житье 8 м. 26 ж. 40 д.; администра-  
тивно-ссылными 8 м. 53 ж. 128 д. Всего 52 м. 337 ж. и дѣтей 689.

Кромѣ перечисленія на поселеніе означенныхъ ссыльныхъ, въ отчетномъ году были  
респредѣлены на поселеніе также и каторжные, окончившіе сроки присужденныхъ имъ  
работъ. Такихъ поступило 4 муж., которые распределены по уѣздамъ: Енисейскому 3 и  
Канскому 1. Прослѣдовало-же каторжныхъ чрезъ Енисейскую губернію въ распоряженіе  
Иркутскаго тюремнаго отдѣленія 884 м., 69 ж.

Передвиженіе ссыльныхъ въ предѣлахъ губерніи производится по Московскому трак-  
ту до городовъ: Ачинска, Красноярска и Канска по желѣзной дорогѣ, а до городовъ Ени-  
сейска и Минусинска этапнымъ порядкомъ; въ пункты-же, расположенные въ сторонѣ отъ  
почтовыхъ трактовъ, — натуральною повинностью сельскаго населенія губерніи. На содер-  
жаніе ихъ употреблено 27263 руб. 31 коп. Положеніе ссыльныхъ весьма неудовлети-  
тельно, такъ какъ изъ нихъ только самая ограниченная часть, менѣ испорченная и не-  
отвыкшая отъ труда, обезпечена и водворена въ мѣстахъ поселенія; прочіе же ссыльные,



причиняя значительный матеріальный ущерб коренному населенію, въ довершеніе этого неблагопріятно вліяютъ на него въ нравственномъ отношеніи.

Къ отчетному году осталось въ тюрьмахъ арестантовъ: подсудимыхъ 1188 м. 42 ж., пересыльныхъ и срочныхъ 1518 м. 109 ж., всего 2706 м. 151 ж. Въ 1898 г. поступило 26851 м. 2881 ж., выбыло 26753 м. 2900 ж. Къ 1-му января 1899 г. осталось подсудимыхъ 1167 м. 59 ж., пересыльныхъ и срочныхъ 455 м. 132 ж.

Всѣхъ содержащихся въ тюрьмахъ въ теченіе года было: въ Красноярскѣ 12034 м. 1920 ж., Енисейскѣ 1868 м. 177 ж., Канскѣ 1196 м. 100 ж., Ачинскѣ 1163 м. 86 ж., Минусинскѣ 948 м. 96 ж. и Туруханскѣ 6 м.; всего 17209 м. 2379 ж.; кромѣ сего, въ теченіе года перебивало арестованныхъ въ 42 волостныхъ правленіяхъ губерніи 7725 м. 463 женщ.

Въ городѣ Красноярскѣ арестанты размѣщались въ каменномъ тюремномъ замкѣ и деревянной пересыльной тюрьмѣ. Зданіе тюремнаго замка въ отношеніи прочности удовлетворительно, но не соотвѣтствуетъ числу содержащихся въ немъ арестантовъ, а также, въ нѣкоторомъ отношеніи, требуемымъ по закону условіямъ. Для помѣщенія подсудимыхъ и срочныхъ женщинъ, фельдшеровъ, бани, прачешной устроены особыя зданія.

Срочные и подсудимые арестанты содержались отдѣльно отъ пересыльныхъ. Всѣ содержащіеся, смотря по роду преступленій, распределяются и по отдѣльнымъ камерамъ. Больница, баня и прачешная находятся въ особыхъ зданіяхъ. Для большаго обезпеченія порядка въ тюрьмѣ, удаленной отъ города, имѣется особое двухэтажное зданіе для квартиръ надзирателей съ наиболѣе необходимыми хозяйственными службами. Въ видахъ-же улучшенія медицинской части, учреждена должность особаго штатнаго врача съ обязательствомъ жить при тюрьмѣ въ казенной квартирѣ.

Въ тюрьмѣ устроена общая столовая. Хозяйственною частью и продовольствіемъ арестантовъ завѣдывали директоры тюремнаго комитета. Мясные продукты, провіантъ и комисаріатскіе припасы поставлялись съ торговъ подрядчиками, а прочіе предметы заготовлялись хозяйственнымъ способомъ чрезъ директоровъ. Всѣ арестанты получали доброкачественную пищу, улучшавшуюся по случаю большихъ праздниковъ, а также въ предупрежденіе болѣзней; жалобъ на неудовлетворительность пищи не было. Одежда строилась арестантскимъ трудомъ изъ матеріаловъ, выписанныхъ изъ Россіи при содѣйствіи Главнаго Тюремнаго Управленія.

Для нравственнаго исправленія арестантовъ еженедѣльно по субботамъ и воскресеньямъ, въ двенадцатые праздники и табельные дни, священникомъ тюремной церкви отпращивалось богослуженіе съ общимъ пѣснопѣніемъ всѣми арестантами избранныхъ молитвъ; въ устроенной при тюрьмѣ школѣ священникомъ разъяснялись содержащимся тексты Св. Писанія и читались житія святыхъ; грамотные арестанты снабжались книгами духовно-нравственнаго содержанія изъ тюремной бібліотеки. Знающіе мастерство занимались портняжнымъ, сапожнымъ, столярнымъ и другими ремеслами въ отдѣльномъ деревянномъ зданіи. Всѣ хозяйственныя работы по острогу исполнялись арестантами.



Для предупрежденія распространенія эпидемическихъ болѣзней среди арестантовъ вообще, и по бывшимъ примѣрамъ среди пересыльныхъ въ особенности, вмѣстѣ съ другими мѣрами, имѣется камера для дезинфекціи вещей и холерные бараки.

Арестантскій трудъ примѣнялся при всѣхъ хозяйственныхъ работахъ на потребности тюрьмы, а равно и въ тѣхъ случаяхъ, когда въ тюрьмѣ содержались арестанты, знающіе какое либо мастерство: плотничное, столярное и проч. Этими арестантами произведены постройка обмундированія арестантовъ и другія работы по заказамъ частныхъ лицъ, постройка и ремонтъ тюремныхъ зданій. Для привлеченія къ труду арестантовъ, не знающихъ мастерства, построена мастерская для тканія холста, организованъ ассенизаціонный обозъ и положено начало арестантскому кирпичному заводу. Производительность послѣдняго предположено направить преимущественно къ воспособленію казнѣ при постройкѣ желѣзной дороги и по сооруженію вообще казенныхъ зданій, насколько же окажется возможнымъ — и къ городскому благоустройству.

Общая сумма арестантскихъ заработковъ опредѣлилась по тюрьмамъ:

Красноярской	-	-	-	-	-	-	-	-	6148 р.	77 <sup>1</sup> / <sub>2</sub> к.
Ачинской	-	-	-	-	-	-	-	-	1215 „	1 „
Канской	-	-	-	-	-	-	-	-	444 „	97 „
Минусинской	-	-	-	-	-	-	-	-	540 „	20 „
Енисейской	-	-	-	-	-	-	-	-	678 „	57 „

Для помѣщенія дѣтей преступниковъ, отдѣльно отъ родителей, существуетъ въ гор. Красноярскѣ пріютъ для арестантскихъ дѣтей, домъ для котораго построенъ въ 1885 г. на средства тюремнаго комитета и пожертвованныя разными лицами деньги. Въ пріютѣ этомъ въ теченіе отчетнаго года находились 31 мальчикъ и 24 дѣвочекъ, всего 55 челов.

Тюремныя помѣщенія въ городѣ Енисейскѣ удовлетворительны; въ Канскѣ же и особенно Ачинскѣ и Минусинскѣ ветхи и по числу содержащихся оказываются тѣсными. Неудобства эти, по возможности, устранялись чрезъ разныя приспособленія и поправки на счетъ казны и суммъ тюремныхъ отдѣленій. Относительно нравственнаго исправленія арестантовъ и проч. соблюдались тѣ же мѣры, какъ и въ губернской тюрьмѣ.

Движеніе суммъ тюремнаго комитета было слѣдующее:

	Въ комитетѣ.	Въ 4 отдѣленіяхъ.
Къ 1-му января 1898 году осталось	- 25323 р. 37 к.	16224 р. 88 <sup>3</sup> / <sub>4</sub> к.
Въ 1898 г. поступило всего казенныхъ и частныхъ суммъ	- - - 70224 р. 37 к.	47800 р. 95 <sup>1</sup> / <sub>4</sub> к.
Въ 1898 г. израсходовано	- - - 80338 р. 18 <sup>1</sup> / <sub>4</sub> к.	44971 р. 61 к.
Осталось къ 1-му января 1899 года	- 15209 р. 24 <sup>3</sup> / <sub>4</sub> к.	19054 р. 23 к.

Въ томъ числѣ комитетъ и его отдѣленія имѣли въ долгахъ: къ 1-му января 1895 года—23609 р. 59<sup>3</sup>/<sub>4</sub> к., а къ 1-му января 1899 г. долга состоитъ—15940 р. 18 к., такъ что наличный капиталъ комитета съ отдѣленіями долженъ считаться къ 1899 году въ суммѣ—18323 р. 29<sup>3</sup>/<sub>4</sub> к. Расходы были слѣдующіе: 1) на содержаніе наличнаго со-



става служащихъ и канцелярскіе потребности—22328 р. 41 к.; 2) на содержаніе арестантовъ и тюремныхъ учреждений—99714 р. 76 к. и 2) на содержаніе приюта арестантскихъ дѣтей, пособіе отдѣленіямъ, возвратъ долговъ, временныя ссуды отдѣленіямъ и проч.—3266 р. 62 к., а всего—125309 р. 79<sup>1</sup>/<sub>4</sub> к.

Движеніе суммъ экономическаго поселенческаго капитала въ теченіе отчетнаго года было слѣдующее: къ 1-му января 1898 г. оставалось а) наличными деньгами 239 руб. 35<sup>1</sup>/<sub>2</sub> к.; б) одинъ билетъ 5<sup>0</sup>/<sub>0</sub> съ выигрышами займа дворянскаго земельного банка 100 руб.; в) 10 закладныхъ листовъ 4<sup>1</sup>/<sub>2</sub><sup>0</sup>/<sub>0</sub> того же банка 10000 р.; г) 14 свидѣтельствъ государственной 4<sup>0</sup>/<sub>0</sub> ренты на 10000 руб. и д) одна книжка сберегательной кассы государственнаго банка на 85 р. 12 к., итого 20424 р. 47<sup>1</sup>/<sub>2</sub> к. Въ теченіе отчетнаго года поступило: 1) съ поселенцевъ 15 коп. сбора, на основаніи 384 и 389 ст. XIV т. уст. о ссыльн., 1164 р. 69 к.; 2) съ золотопромышленниковъ, на основаніи 332 ст. XIV т. уст. о ссыльн., и 63 ст. правилъ о наймѣ рабочихъ на частныя золотыя промысла за поселенцевъ, бывшихъ у нихъ на приискахъ, въ экономическій капиталъ по 1 р. 50 к. и на устройство осѣлости по 1 р. за cadaго рабочаго 6416 р. 25 к.; 3) деньги, оставшіяся послѣ смерти ссыльныхъ и вырученныя чрезъ продажу ихъ имуществъ на основаніи 431 ст. XIV т. уст. о ссыльн. 1592 р. 63 к.; 4) оставшіяся не выданными въ пособіе ссыльнымъ за смертію ихъ и по другимъ причинамъ 606 р. 20 к.; 5) вырученныя за билетныя бланки объ увольненіи ссыльно-поселенцевъ на золотыя промысла 208 р.; 6) получено изъ Красноярскаго отдѣленія государственнаго банка по конверсіи 10-ти 4<sup>1</sup>/<sub>2</sub><sup>0</sup>/<sub>0</sub> закладныхъ листовъ дворянскаго земельного банка на 3<sup>1</sup>/<sub>2</sub><sup>0</sup>/<sub>0</sub>, закладные листы того же банка 10000 руб. и доплаты деньгами 200 руб.; 7) выручено отъ продажи одного 3<sup>1</sup>/<sub>2</sub><sup>0</sup>/<sub>0</sub> закладнаго листа дворянскаго земельного банка 4895 руб. 71 к.; 8) получено <sup>0</sup>/<sub>0</sub> изъ Красноярскаго отдѣленія Государственнаго банка по <sup>0</sup>/<sub>0</sub> бумагамъ 605 руб. 72 к. Итого въ приходѣ 25689 руб. 20 к., а съ остатковъ 46113 р. 67<sup>1</sup>/<sub>2</sub> к. За то же время израсходовано: 1) выдано въ пособіе на пропитаніе поселенцамъ, подлежащимъ, на основаніи 395, 396 и 397 ст. XIV т. уст. о ссыльныхъ, прирѣнію въ богадѣльняхъ 14569 р. 63 к.; 2) уплачено 2-му отдѣленію Енисейскаго губернскаго управленія за прирѣніе ссыльныхъ въ богадѣльнѣ общественнаго прирѣнія 808 руб. 37 коп. 3) уплачено приюту арестантскихъ дѣтей за содержаніе малолѣтнихъ дѣтей ссыльно-поселенцевъ 57 р. 39 к.; 4) возвращено въ разныя учрежденія, какъ неправильно поступившія, въ экономическій поселенческій капиталъ 3 руб. 55 коп.; 5) возвращено волостнымъ правленіямъ за представленныя ими бланки билетовъ объ увольненіи ссыльно-поселенцевъ на золотыя промысла 7 р. 50 к. 6) обмѣнено 10—4<sup>1</sup>/<sub>2</sub> закладныхъ листовъ дворянскаго земельного банка по 1000 р. каждый съ принадлежащими къ нимъ купонами на 3<sup>1</sup>/<sub>2</sub><sup>0</sup>/<sub>0</sub> закладные листы того же банка 10000 руб.; 7) обмѣнено 4 купона отъ 4<sup>1</sup>/<sub>5</sub><sup>0</sup>/<sub>0</sub> закладные листы того же банка на наличныя деньги 90 руб.; 8) выписанъ въ расходъ одинъ 3<sup>1</sup>/<sub>2</sub><sup>0</sup>/<sub>0</sub> закладной листъ дворянскаго земельного банка для обмѣна на наличныя деньги 5000 руб.; итого въ расходѣ 30536 руб. 44 к. Затѣмъ къ 1 января 1899 г. осталось: а) наличными деньгами 392 р. 11<sup>1</sup>/<sub>2</sub> к., б) одинъ



билеть 5<sup>0</sup>/<sub>100</sub> съ выигрышами займа дворянскаго земельного банка 100 руб.; в) 14 свидѣтельствъ государственной 4<sup>0</sup>/<sub>100</sub> ренты на 10000 руб.; г) одна книжка сберегательной кассы государственнаго банка 85 р. 12 к. и д) одинъ закладной листъ дворянскаго земельного банка 3<sup>1</sup>/<sub>2</sub><sup>0</sup>/<sub>100</sub> 5000 р.; итого 15577 руб. 23<sup>1</sup>/<sub>2</sub> коп.

### ж) Пожары.

(Приложеніемъ къ этой статьѣ служить вѣдомость № 6).

Въ теченіе отчетнаго года было въ губерніи пожаровъ 427, болѣе предыдущаго года на 99, причиненный ими убытокъ простирался до 307516 руб. 46 к., болѣе же предшествовавшаго года на 30098 р. 16 к.

### з) Различныя происшествія.

Кромѣ недорода вообще по всеѣмъ уѣздамъ губерніи хлѣба и пожаровъ, другихъ народныхъ бѣдствій не было.

## IV.

### Народное здравіе и общественное призрѣніе.

#### а) Врачи.

Всеѣхъ врачей по Енисейской губерніи, военнаго и гражданскаго вѣдомства, въ отчетномъ году состояло 71. Распредѣленіе ихъ по городамъ было слѣдующее: въ Красноярскѣ 20 и 4 ветеринарныхъ, Енисейскѣ 6 и 3 ветеринарныхъ, Канскѣ 4, Ачинскѣ 2 и 1 ветеринарный, Минусинскѣ 2 и 1 ветеринарный и Туруханскѣ 1, въ округахъ: Красноярскомъ 3, Енисейскомъ 4, Ачинскомъ 6, Канскомъ 5 и 1 ветеринарный, Минусинскомъ 7 и Усинскомъ краѣ 1 (ветеринарный).

Въ 1898 г. сельская врачебная часть получила коренное измѣненіе. Высочайше утвержденное положеніе 27 мая 1897 г. по сельской врачебной части въ Иркутскомъ Генераль-Губернаторствѣ распоряженіемъ послѣдняго введено въ Енисейской губерніи съ 1-го января 1898 г. Согласно новому положенію прежнее дѣленіе врачей на окружныхъ, которыхъ было 6, сельскихъ 5 и переселенческихъ 3 было уничтожено, а вся губернія раздѣлена на 22 сельскихъ участка, съ отдѣльными участками въ Туруханскомъ краѣ и Усинскомъ пограничномъ округѣ, такъ что всего сельскихъ врачей въ губерніи должно быть 24 и 2 командировочныхъ при врачебномъ отдѣленіи, но въ отчетномъ году удалось замѣстить только 22 участка.

#### б) Аптеки.

Въ отчетномъ 1898 г. по Енисейской губерніи, во всеѣхъ городахъ, кромѣ заштатнаго города Туруханска, имѣлось 10 аптекъ; изъ нихъ нормальныхъ 5 и сельскихъ 5. Нормальныя: въ Красноярскѣ 2, Енисейскѣ, Ачинскѣ и Минусинскѣ по 1. Сельскія: въ г. Канскѣ, с. Рыбинскомъ, Канскаго округа, с. Абаканскомъ, Минусинскаго округа и с. Балахтинскомъ, Ачинскаго округа и селѣ Казачинскомъ, Енисейскаго округа.

Общій оборотъ аптекъ и число поступившихъ въ нихъ рецептовъ былъ слѣдующій.



НАЗВАНІЕ АПТЕКЪ.	Число рецептов и повтореній.	Средняя стоимость рецепта.		Выручка по рецептамъ.		Выручка по ручной продажѣ.		Общій годовой оборотъ аптекъ,	
		руб.	коп.	руб.	коп.	руб.	коп.	руб.	коп.
Въ Красноярскѣ:									
1) Смирновой и Зейдель	15097	—	58,31	8804	27	11109	3	19913	30
2) Общ. врач. Ен. губ.	19467	—	60,32	11743	63	12035	91	23779	54
Енисейская . . .	15224	—	45	7012	50	1918	6	8930	56
Ачинская . . . .	5771	—	59,8	2258	47	3325	37	5583	84
Минусинская . . .	4073	—	45,5	1859	10	4292	39	6151	49
Канская сельская .	5978	—	47,13	2817	87	4324	30	7142	17
Абаканская . . . .	635	—	62,33	396	4	537	79	933	83
Рыбинская . . . .	1177	—	56,5	665	59	1382	85	2048	44
Балахтинская . . .	188	—	58,36	110	22	998	65	1108	87
Казачинская . . . .	584	—	64,7	378	5	571	10	949	15
Итого.	68194	—	55,57	36045	74	40495	45	76541	19

### в) Ослопрививаніе.

Въ отчетномъ году ослопрививаніе производилось ослопрививателями, фельдшерами, врачами и частными лицами, преимущественно детритомъ, получаемымъ изъ частныхъ телятниковъ. Всего привито 15596 дѣтямъ, ревакцинировано 40 лицъ. Натуральная оспа была у 48 лицъ, съ 8 смертными случаями. Ослопрививаніе ведется недостаточно интенсивно, а послѣднее объясняется ограниченнымъ контингентомъ ослопрививателей, которыхъ насчитывается до 60 человекъ и которые избираются сельскими обществами изъ своей среды, въ большинствѣ оказываются безграмотными, неспособными и занимаются своимъ дѣломъ не по желанію, а по принужденію.

### г) Больницы и дома умалишенныхъ.

Во всѣхъ городахъ Енисейской губерніи имѣются городскія больницы вѣдомства общественнаго призрѣнія, а именно: въ г. Красноярскѣ на 125, Енисейскѣ на 45, Канскѣ на 40, Ачинскѣ и Минусинскѣ на 35 кроватей каждая, а всего 280 кроватей въ губерніи, для всего гражданскаго населенія, равнаго 546738 чел., то есть число коекъ, едва ли могущее считаться сколько нибудь достаточнымъ. Красноярская и Енисейская больница помѣщаются въ собственныхъ каменныхъ, а прочія въ деревянныхъ домахъ.

Всѣ зданія окружныхъ больницъ, за исключеніемъ Красноярской, во многихъ отношеніяхъ можно считать неудовлетворительными.

Къ постройкамъ новыхъ зданій, для больницы въ гор. Ачинскѣ предполагалось приступить еще въ 1895 году, но въ виду высокихъ цѣнъ на строительные матеріалы и рабочія руки, по случаю веденія работъ по линіи Сибирской желѣзной дороги, постройка зданій Ачинской больницы отложена до болѣе благопріятнаго времени.



Постройка Енисейской больницы въ настоящее время производится хозяйственнымъ способомъ чрезъ особую комиссію изъ членовъ больничнаго совѣта и въ 1898 г. произведена уже часть работъ.

Постройка Минусинской больницы сдана съ торговъ за 33380 р. и произведена также часть работъ.

При Красноярской больницѣ состоитъ единственный для всей губерніи домъ умалишенныхъ на 20 кроватей. Помѣщеніе это всегда переполнено вдвое и болѣе противъ положеннаго числа кроватей. Помѣщеніе дома умалишенныхъ крайне ветхое, тѣсное, неудобстворяющее самымъ скромнымъ требованіямъ. Не имѣется спеціалиста для завѣдыванія домомъ умалишенныхъ. Общее число содержащихся въ домѣ умалишенныхъ въ 1898 г. было 134, изъ нихъ умерло 11 человѣкъ.

Въ Красноярскѣ, Енисейскѣ, Ачинскѣ и Минусинскѣ функционировали амбулаторныя лѣчебницы, обставленныя весьма хорошо и въ нихъ, кромѣ подачи медицинскаго совѣта, широко больные снабжаются бесплатно медикаментами. При Красноярской лѣчебницѣ имѣется хирургическій баракъ на 8 кроватей, очень хорошо обставленный, гдѣ оказывается помощь бѣднымъ больнымъ совершенно бесплатно. Въ немъ получили пособіе 89 больныхъ, которымъ было сдѣлано 105 операцій.

Въ Туруханскомъ краѣ больные пользуются бесплатнымъ лѣкарствомъ отъ врача, такъ же какъ и сельское населеніе въ прочихъ округахъ губерніи.

Въ существующей при обществѣ врачей въ гор. Красноярскѣ женской фельдшерской школѣ обучалось всего 19 ученицъ. Окончившихъ курсъ школы въ отчетномъ году не было.

Число пользованныхъ въ городскихъ больницахъ въ отчетномъ году было слѣдующее:

НАЗВАНІЕ БОЛЬНИЦН.	Остава- лось къ 1898 г.	ВЪ 1898 ГОДУ.			Осталось къ 1899 г.
		Заболѣло.	Выздоро- вѣло.	Умерло.	
Красноярская - - -	133	1491	1304	160	160
Енисейская - - - -	42	433	365	66	44
Ачинская - - - -	21	283	249	27	28
Канская - - - -	48	489	411	85	41
Минусинская - - -	10	264	229	27	18
Итого - - -	254	2960	2558	365	291

Кромѣ городскихъ больницъ, въ городахъ существуютъ еще тюремныя больницы на средства Енисейскаго губернскаго попечительнаго общества о тюрьмахъ и его отдѣленій: Красноярская на 150 кроватей, Канская на 40, Ачинская на 35, Минусинская на 30 и Енисейская на 26.

Число пользованныхъ въ тюремныхъ больницахъ въ отчетномъ году было слѣдующее:



НАЗВАНІЕ БОЛЬНИЦЪ.	Остава- лось къ 1898 г.	ВЪ 1898 ГОДУ.			Осталось къ 1899 г.
		Заболѣло.	Выздоровѣло.	Умерло.	
Красноярская - - -	97	1308	1186	97	122
Канская - - - -	31	438	434	8	27
Ачинская - - - -	24	375	370	9	20
Минусинская - - -	31	208	205	5	29
Енисейская - - -	27	323	306	14	30
Итого -	210	2652	2501	133	228

Кромѣ поименованныхъ выше больницъ существуетъ въ г. Красноярскѣ: 1) родильный пріютъ, въ которомъ въ теченіе года было роженіцъ 283 и 2) пріютъ для новорожденныхъ, въ которомъ къ 1 января 1899 г. осталось 4 дѣтей обоего пола.

Сельское населеніе губерніи пользовалось даровыми лѣкарствами изъ имѣющихся на 15 фельдшерскихъ пунктахъ сельскихъ аптекъ, а присковые рабочіе—изъ частныхъ аптекъ золотопромышленниковъ.

Апетки и аптекарскіе магазины въ отчетномъ году были обревизованы всѣ и никакихъ злоупотребленій или нарушеній правилъ аптекарскаго устава не обнаружено.

#### д) Эпидеміи и эпизоотии.

Главными заразными болѣзнями между жителями Енисейской губерніи были: брюшной тифъ, корь, дифтеритъ, малярія и скарлатина. По всѣмъ уѣздамъ всѣхъ заболѣваній разными болѣзнями было въ больницахъ 6076 съ 488 смертными случаями и внѣ больницъ 99825 съ 752 смертными случаями. Всего больныхъ заразными болѣзнями было 19913 и умершихъ 411 челов.;

Въ отчетномъ году на домашнихъ животныхъ существовали слѣдующія болѣзни: сибирская язва, ящуръ, сапъ, бѣшенство эмфизематозный карбункулъ, чесотка и отравленіе ожогомъ. Этими болѣзнями заболѣло всего 4495 головъ; изъ нихъ выздоровѣло 4124, пало и убито 309. Въ числѣ заболѣвшихъ животныхъ было 671 лошадь, 3081 голова крупнаго рогатаго скота, 23 овцы.

#### е) Насильственныя и случайныя смерти.

(Приложеніемъ къ этой статьѣ служить вѣдомость № 7).

Смертоубійствъ въ отчетномъ году въ Енисейской губерніи было 118, а жертвами— муж. 109 и женц. 9; самоубійць—муж. 51, женц. 3; скоропостижно-умершихъ—муж. 102, и женц. 6; найдено мертвыхъ тѣлъ—муж. 34, жен. 2; жертвами случайной смерти— муж. 334, женц. 28; всего же отъ неестественной смерти умерло 630 муж. и 48 женц.

#### ж) Богадѣльни и другія благотворительныя учрежденія.

На счетъ бывшаго Енисейскаго приказа общественнаго призрѣнія, кромѣ 5 городо-



выхъ больницъ, содержались въ гор. Красноярскѣ: а) богадѣльня на 20 кроватей и 2 запасныхъ, для лицъ разнаго званія, въ которой содержалось 18 муж., 9 женщ. и богадѣльня для инвалидовъ на 20-же кроватей, въ которой никто не призрѣвался, и б) родовспомогательное отдѣленіе съ приютомъ для дѣтей; по 6 кроватей для роженицъ и дѣтей, на содержаніе которыхъ, вмѣстѣ съ Красноярскою городскою больницею, израсходовано 36120 р. 94 к.; на окружныя же больницы израсходовано; въ Енисейскѣ 7413 руб. 54 к.; Канскѣ 7948 р. 40 к.; Ачинскѣ 8460 р. 36 к. и Минусинскѣ 5600 р. 36 к.

Въ Красноярской Щеголевской богадѣльнѣ, учрежденной въ 1875 году, въ теченіе отчетнаго года среднимъ числомъ содержалось 59 чел. разнаго званія лицъ бѣдныхъ и престарѣлыхъ; содержаніе ихъ обошлось въ 4474 руб. 27<sup>1</sup>/<sub>2</sub> к. Богадѣльня эта содержится на проценты съ основнаго капитала 118200 руб., пожертвованнаго Т. И. Щеголевой и Г. С. Токаревой. Въ 1874 году въ Красноярскѣ учреждено Синельниковское общество благотворителей и попеченія сиротъ по уставу, утвержденному 24 мая 1875 г. Г. Министромъ Внутреннихъ Дѣлъ. По уставу утвержденному Управляющимъ Министерствомъ Внутреннихъ Дѣлъ 7 іюля 1884 г., открыто въ гор. Красноярскѣ общество попеченія о начальномъ образованіи. Въ 1885 году открыта городскою думою бесплатная лѣчебница для приходящихъ, помѣщающаяся съ 1888 года въ собственномъ каменномъ домѣ, устроенномъ на пожертвованный почетнымъ гражданиномъ Л. П. Кузнецовымъ капиталъ, въ суммѣ 12406 р. 47 к. При лѣчебницѣ имѣется Александровскій хирургическій баракъ. 12 февраля 1889 г. гор. Красноярскѣ открытъ общественный музей и библіотека. 14-го января 1892 г. открытъ при Красноярской городской управѣ городской ломбардъ по уставу утвержденному Г. Министромъ Внутреннихъ Дѣлъ 13 сентября 1891 г. Ломбардъ помѣщается въ зданіи городской управы. Въ декабрѣ мѣсяцѣ 1898 г. открыта городскою думою общественная чайная, которая помѣщается въ деревянномъ зданіи, нарочно для сего устроенномъ. Въ гор. Енисейскѣ одна богадѣльня, содержится на средства города; въ ней въ 1898 года было призрѣно 17 муж., 18 женщ.; на содержаніе призрѣваемыхъ израсходовано 326 руб. 44<sup>1</sup>/<sub>2</sub> коп. въ годъ. Въ г. Ачинскѣ одна богадѣльня, построенная на благотворительный капиталъ; въ ней призрѣвались до 20 чел. на свои средства; отопленіе и освѣщеніе зданія, погребеніе умершихъ и другіе мелочные расходы производятся изъ суммъ города. Въ гор. Канскѣ для бѣдныхъ престарѣлыхъ жителей содержится на счетъ городскихъ средствъ особый для ихъ приюта домъ. Сельскихъ богадѣленъ 15, именно: одна въ Красноярскомъ округѣ съ селѣ Кекурскомъ, Нахвальской волости, гдѣ отведено деревянное зданіе для помѣщенія престарѣлыхъ и безродныхъ, которыя содержатся на 0/0 съ капитала, пожертвованнаго умершимъ купцомъ Матонинымъ; одна въ Енисейскомъ уѣздѣ — въ селѣ Анциферовскомъ содержится на 0/0 съ капитала завѣщаннаго въ пользу ея умершимъ коммерціи совѣтникомъ Кытмановымъ, въ 1898 г. призрѣвалось въ ней 4 муж. 2 женщ. Въ Ачинскомъ — 3 богадѣльни, въ с.с.: Балахтинскомъ Назаровскомъ и Шарыповскомъ, въ которыхъ призрѣвались пре-



старѣлые: дряхлые крестьяне, отставные солдаты и ссыльно-поселенцы. Крестьяне и солдаты призрѣвались на средства, ассигнуемыя сельскими обществами, а ссыльно-поселенцы—на отпускаемое денежное отъ казны пособіе и на добротные приношенія; кромѣ того, въ с. с.: Покровскомъ и Ужурскомъ имѣются ночлежные дома, въ которыхъ призрѣваемые снабжаются только бесплатнымъ отъ общества помѣщеніемъ и отопленіемъ, пищею же и одеждою пользуются отъ добровольныхъ приношеній. Въ Минусинскомъ уѣздѣ 8 богадѣленъ, въ с.с.: Новоселовскомъ, Абаканскомъ, Тесинскомъ, Каратузскомъ, Шушенскомъ, Ермаковскомъ, Бейскомъ и въ колоніяхъ Верхней и Нижней Буланкѣ. Въ Канскомъ уѣздѣ 2 богадѣлни—въ селѣ Рыбинскомъ и Тасѣевскомъ, которыя отаплиются и освѣщаются на счетъ общества, а содержаніе призрѣваемыхъ доставляется благотворителями.

Кромѣ сего, къ числу благотворительныхъ заведеній относится Александровскій домъ призрѣнія бѣдныхъ дѣтей въ гор. Енисейскѣ, построенный въ память событія 4 апрѣля 1866 года. Въ теченіе года призрѣвалось въ немъ 20 ч. дѣтей бѣдныхъ мѣщанъ и другихъ сословій, на что употреблено 2350 р. 24 к.

Въ вѣдѣніи бывшаго приказа общественнаго призрѣнія состоятъ къ 1-му января 1899 г. слѣдующіе капиталы:

	Оставалось. къ 1898 г.		Въ приходѣ за 1898 г.		Въ расходѣ. за 1898 г.		Осталось. къ 1899 г.	
	РУБ.	КОП.	РУБ.	КОП.	РУБ.	КОП.	РУБ.	КОП.
<b>Капитала 1-го разряда.</b>								
Принадлежащихъ собственно бывшему приказу общественнаго призрѣнія . . . . .	99728	90 <sup>1</sup> / <sub>2</sub>	97434	8 <sup>1</sup> / <sub>2</sub>	78749	94 <sup>1</sup> / <sub>4</sub>	118413	4 <sup>3</sup> / <sub>4</sub>
<i>На предназначенное употребленіе:</i>								
<b>Капитала 2-го разряда.</b>								
1) На постройку больницъ вѣдомства общественнаго призрѣнія . . . . .	233464	82	51580	7 <sup>1</sup> / <sub>2</sub>	77188	72 <sup>1</sup> / <sub>2</sub>	207856	17
2) Пожертвованнаго инородцами на уничтоженіе сифилиса въ Ачинскомъ и Минусинскомъ округахъ . . . . .	3697	81	34	—	—	—	3731	81
3) Кружечнаго сбора въ пользу богоугодныхъ заведеній . . . . .	1334	85 <sup>1</sup> / <sub>4</sub>	2	42	—	—	1337	27 <sup>1</sup> / <sub>4</sub>
<b>Капитала 3-го разряда.</b>								
Апелляціоннаго . . . . .	593	20 <sup>1</sup> / <sub>2</sub>	—	—	112	11	481	9 <sup>1</sup> / <sub>2</sub>
<b>Капитала 4-го разряда.</b>								
1) Молотилина . . . . .	565	24	23	46	—	—	588	70
2) Пожертвованнаго на постройку церкви при Красноярскихъ богоугодныхъ заведеніяхъ . . . . .	1380	49	549	40	—	—	1929	89
3) Залогового . . . . .	1006	—	—	—	1006	—	—	—
<b>Итого . . . . .</b>	<b>341771</b>	<b>32<sup>1</sup>/<sub>4</sub></b>	<b>149623</b>	<b>44</b>	<b>157056</b>	<b>77<sup>3</sup>/<sub>4</sub></b>	<b>334337</b>	<b>98<sup>1</sup>/<sub>2</sub></b>

*Примѣчаніе.* Въ числѣ суммы прихода капитала 1 разряда показаны 12491 руб., отпущенные въ пособіе изъ земскихъ сборовъ.

Капиталь 1 разряда заключается: а) въ 4<sup>0</sup>/<sub>100</sub> облигаціяхъ бывшаго главнаго общества російскихъ желѣзныхъ дорогъ конвертированныхъ на постройку казенныхъ желѣзныхъ дорогъ на 75000 р., б) 4<sup>0</sup>/<sub>100</sub> государственной рентѣ именной на 38900 р. и на предъявителя на 3800 р. и наличными деньгами 713 руб. 4<sup>3</sup>/<sub>4</sub> к.



По капиталу 2 разряда строительному къ 1 января 1899 года поступило остаткомъ 207856 р. 17 к.; сумма эта заключается: а) въ 4<sup>0</sup>/<sub>0</sub> облигаціяхъ бывшаго главнаго общ. російскихъ желѣзныхъ дорогъ конвертированныхъ на постройку казенныхъ желѣзныхъ дорогъ на 102000 р., б) 3<sup>1</sup>/<sub>2</sub><sup>0</sup>/<sub>0</sub> закладныхъ листахъ дворянскаго земельного банка на 5600 р., в) 4<sup>0</sup>/<sub>0</sub> государственной рентѣ на предъявителя на 27000 р. и именной на 73200 р., и, наличными деньгами 56 руб. 17 коп.

Иностранческій капиталъ заключается а) въ 3<sup>1</sup>/<sub>2</sub><sup>0</sup>/<sub>0</sub> закладныхъ листахъ дворянскаго, земельного банка 1700 р., б) 4<sup>0</sup>/<sub>0</sub> государств. рентѣ на 1300 р. и в) наличными деньгами 231 руб. 81 коп.

Капиталъ кружечнаго сбора въ пользу богоугодныхъ заведеній: а) 4<sup>0</sup>/<sub>0</sub> рентѣ на 900 р., б) деньгами 437 р. 27<sup>1</sup>/<sub>4</sub> к.

Капитала 3 разряда апелляціоннаго: наличными деньгами 481 руб. 9<sup>1</sup>/<sub>2</sub> коп.

Капиталъ 4 разряда—Молотилина заключается: а) въ 4<sup>0</sup>/<sub>0</sub> государственной рентѣ на 400 р., и б) деньгами 188 р. 70 коп.

Пожертвованныхъ на устройство церкви при Красноярскихъ богоугодныхъ заведеніяхъ: а) 4<sup>0</sup>/<sub>0</sub> государственной ренты 1300 р. и б) наличными деньгами 629 руб. 89 к.

Въ суммѣ 77188 р. 72<sup>1</sup>/<sub>2</sub> к. по капиталу 2 разряда строительному заключаются 5650 р. 8<sup>1</sup>/<sub>2</sub> коп. снесенные расходомъ за счетъ капитала 1-го разряда расходнаго.

Разница въ <sup>0</sup>/<sub>0</sub> бумагахъ произошла вслѣдствіе конверсіи ихъ начисленной курсовой разницы при обмѣнѣ ихъ и продажи <sup>0</sup>/<sub>0</sub> бумагъ, а также обмѣна книжекъ на наличныя деньги.

## У.

### Народное образованіе.

#### а) Учебныя и воспитательныя заведенія.

(Приложеніемъ къ этой статьѣ служитъ вѣдомость № 8).

Учебныхъ заведеній въ губерніи къ 1-му января 1899 г. числилось 273, учащихся въ нихъ было 7884 м. и 3869 ж. п., всего 11753 человекъ, болѣе чѣмъ въ предшествовавшемъ году на 1894 учащихся. Въ общее число учебныхъ заведеній входило: а) 55 сельскихъ начальныхъ съ 2997 учащимися обоюгаго пола б) 120 церковно-приходскихъ школъ и 45 школъ грамотности съ 4396 учащимися.

Къ числу улучшеній относятся: введеніе въ школы учебниковъ, признанныхъ лучшими; составленіе росписаній по программѣ; пополненіе и приведеніе въ порядокъ школьныхъ библіотекъ; принятіе въ составъ учителей лицъ съ высшимъ образованіемъ, спеціально-педагогическимъ цензѣмъ; пополненіе школъ учебными руководствами и пособіями и т. п.

Къ числу воспитательныхъ заведеній относятся: пріютъ арестантскихъ дѣтей, о которомъ упомянуто въ ст. о тюрьмахъ, и Красноярское Щеголевское ремесленное училище,



Училище помѣщается въ каменномъ зданіи, пожертвованномъ Щеголевой. Лица бѣднаго состоянія обучаются безплатно. Какъ пансіонеры такъ и своекоштные, а также и прислуга, помѣщаются на всемъ готовомъ содержаніи въ самомъ училищѣ.

Существующее число школъ въ губерніи далеко не удовлетворяетъ потребности въ образованіи.

### б) Музеи.

Въ Енисейской губерніи три музея—въ Красноярскѣ, Минусинскѣ и Енисейскѣ; при музеяхъ имѣются библіотеки.

Красноярскій музей, за неимѣніемъ еще средствъ, вполне достаточныхъ на постройку собственнаго зданія, на отведенномъ Городскою Думою мѣстѣ, временно помѣщается въ наемномъ зданіи; Минусинскій музей—въ спеціально построенномъ для него зданіи.

## IV.

### Движеніе переселенія по Енисейской губерніи и образованіе переселенческихъ участковъ.

Движеніе переселенцевъ производилось въ 1898 г. отъ Томска до городовъ Ачинска Красноярска и Канска по Средне-Сибирской желѣзной дорогѣ; до Минусинска же—телѣжнымъ передвиженіемъ. Городъ Ачинскъ былъ трактомъ, гдѣ велась правильная регистрація всѣхъ проходящихъ переселенцевъ, какъ въ другіе города Енисейской губерніи, такъ и дальше въ Восточную Сибирь.

Регистрація обратныхъ переселенцевъ весьма неточна, такъ какъ многіе переселенцы отправлялись обратно по желѣзной дорогѣ, не заявляя объ этомъ переселенческому чиновнику. Главными причинами обратнаго переселенія необходимо признать: трудность устройства самостоятельнаго хозяйства (тайга, непосильность разработки лѣса, или другая крайность—полное безлѣсье степью) отсутствіе заработковъ около поселковъ новоселовъ, еще не окрѣпшихъ въ хозяйствѣ, отсутствіе того размѣра помощи, на который рассчитывали по своимъ предположеніямъ переселенцы, тоска по родинѣ и проч.

По примѣру прежнихъ лѣтъ въ Енисейской губерніи для помощи проходящимъ переселенцамъ въ гор. Ачинскѣ и станціи Ольгинской имѣлись больнички съ постоянными кроватями и содержались на средства спеціального фонда вспомогательныхъ предпріятий Сибирской желѣзной дороги и было устроено 7 санитарно-продовольственныхъ пунктовъ: Ачинскій, Заледѣевскій, Уярскій, Ольгинскій, Канскій, Корелинскій и Минусинскій. Въ этихъ пунктахъ врачебную помощь оказывали 5 переселенческихъ врачей и 8 фельдшеровъ. Послѣдніе командированы врачебнымъ отдѣленіемъ въ помощь врачамъ на время переселенія.

Движеніе переселенія по округамъ видно изъ ниже помѣщенныхъ вѣдомостей:



















## Образование изъ казенныхъ земель переселенческихъ и запасныхъ участковъ.

Въ 1898 г. въ Енисейской губерніи работало двѣ партіи Министерства Земледѣлія и Государственныхъ Имуществъ по образованію изъ казенныхъ земель переселенческихъ и запасныхъ участковъ: 1-я Енисейская партія въ Канскомъ уѣздѣ и 2-я въ Ачинскомъ и Минусинскомъ уѣздахъ.

Слѣдующая сводная таблица показываетъ результаты одной 1-й партіи въ 1898 г.

НАЗВАНІЕ ОКРУГА и ВОЛОСТИ.	Число участ- тковъ.	Площадь земли въ десятинахъ.			На какое число душъ м. п. обра- зованъ уча- стокъ.
		Удобной.	Неудобной.	В с е г о.	
<b>Канскій уѣздъ.</b>					
Ирбейская волость:					
переселенческій участокъ . . . . .	1	3950,60	149,92	4100,52	255
Тинская волость:					
переселенческихъ . . . . .	7	24608,02	3911,04	28519,06	1582
запасныхъ . . . . .	2	5839,88	217,10	6056,98	373
Тасѣвская волость:					
переселенческихъ . . . . .	3	9188,04	1054,37	10242,41	587
запасный . . . . .	1	3049,60	616,80	3666,40	195
Устьянская волость:					
переселенческихъ . . . . .	7	22897,20	5894,67	28791,87	1475
запасныхъ . . . . .	3	4189,40	584,60	4774	278
<hr/>					
Итого переселенческихъ . . . . .	18	60643,86	11007	71650,86	3899
запасныхъ . . . . .	6	13078,88	1418,50	14497,38	851
<hr/>					
<b>А В С Е Г О . . . . .</b>	<b>24</b>	<b>73722,74</b>	<b>12425,50</b>	<b>86148,24</b>	<b>4750</b>

Вторая же партія занималась изслѣдованіемъ таежныхъ пространствъ въ Манскомъ и Кемчугскомъ районахъ по закону 27 апрѣля 1896 года. Въ обоихъ районахъ таежныхъ пространствъ изслѣдовано 770 т. десятинъ. Изъ этого числа проектировано: лѣсныхъ дачъ 250 т. десятинъ, для отвода переселенческихъ участковъ 148 т. десят., подъ вольныя заселенія 362 т. десят. и предположено въ запасъ для населенія 10 т. десятинъ.



Department of Economic and Social Affairs

Population and Vital Statistics

Annual Report 1960

Chapter I: General Statistics

Section A: Population

Table 1: Total Population

Year	Total Population	Male	Female
1955	1,234,567	612,345	622,222
1956	1,256,789	623,456	633,333
1957	1,278,901	634,567	644,334
1958	1,301,234	645,678	655,556
1959	1,323,567	656,789	666,778
1960	1,345,890	667,890	678,000

Table 2: Population by Sex and Age Group

Table 3: Population by Age Group

Table 4: Population by Education Level

Table 5: Population by Occupation











# ВѢДОМОСТЬ

о посѣвѣ и урожаѣ хлѣба въ Енисейской губерніи

*за 1898 годъ.*



На землях жителей Енисейской губернии.

ПОСВЯНО.			Р О Д И Л О С Ъ.								
Овиемоваго.	Ярвваго.	Картофеля.	Р ж и.	Ярицы.	Пшеницы.	Ячменя.	О в с а.	Гречи.	П р о с а.	Картофеля.	
			Ч	Е	Т	В	Е	Р	Т	Е	Й.
Красноярскаго уѣзда . . . . .	6730	73563	6081	18612	24645	28990	1551—7	31202—5	999—5 <sup>1/2</sup>	528	17086
Енисейскаго . . . . .	10145	31875	4213—5	42332	10651—2	10361	2417—5	30782	99	—	11687
Канскаго . . . . .	17982	86037—3	9393	83370	33804	33835	5593	72911	379	—	44751 <sup>1/2</sup>
Ачинскаго . . . . .	18380	60763 <sup>1/4</sup>	5229 <sup>1/4</sup>	74396 <sup>3/4</sup>	68923 <sup>3/4</sup>	85396 <sup>3/4</sup>	9764 <sup>1/2</sup>	104374 <sup>3/4</sup>	1365 <sup>1/4</sup>	402	28436 <sup>1/2</sup>
Минусинскаго . . . . .	14068	184955	10574	68838	200429	204526	40075	182705	6880	7704	93676
На городскихъ земляхъ . . . . .	1336	3201	50	4436	11418	4500	1935	6239	152	80	338
И Т О Г О . . . . .	68641	440394-5	35540—7	291987-7	349871	367609	61337	428214	9874	8714	195975
	чк. 4 г.				2 чк. 2 г.	3 чк. 4 г.		7 чк. 6 г.	7 чк. 4 г.		



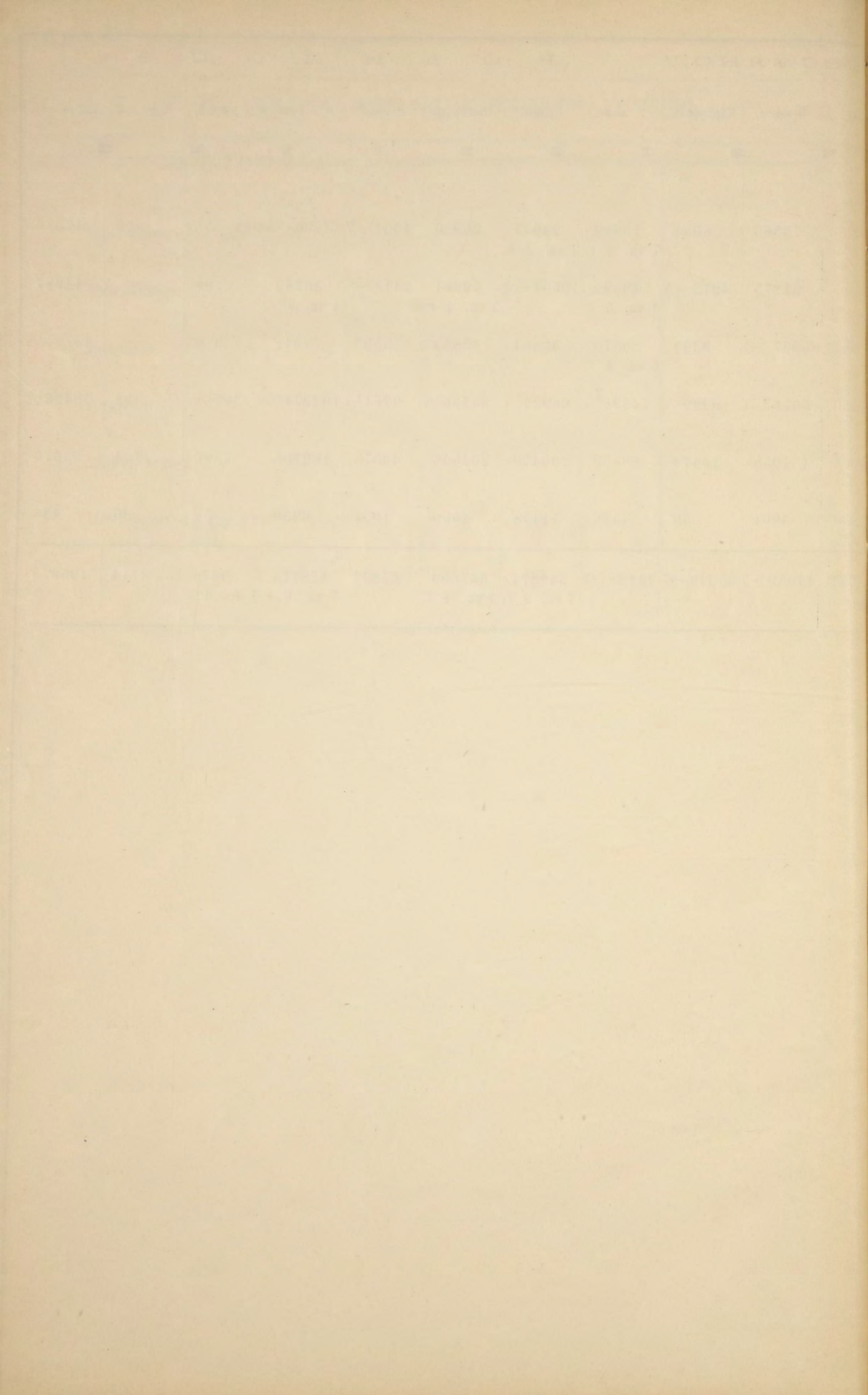



# ВѢДОМОСТЬ

о фабрикахъ и заводахъ въ Енисейской губерніи

*за 1898 годъ.*







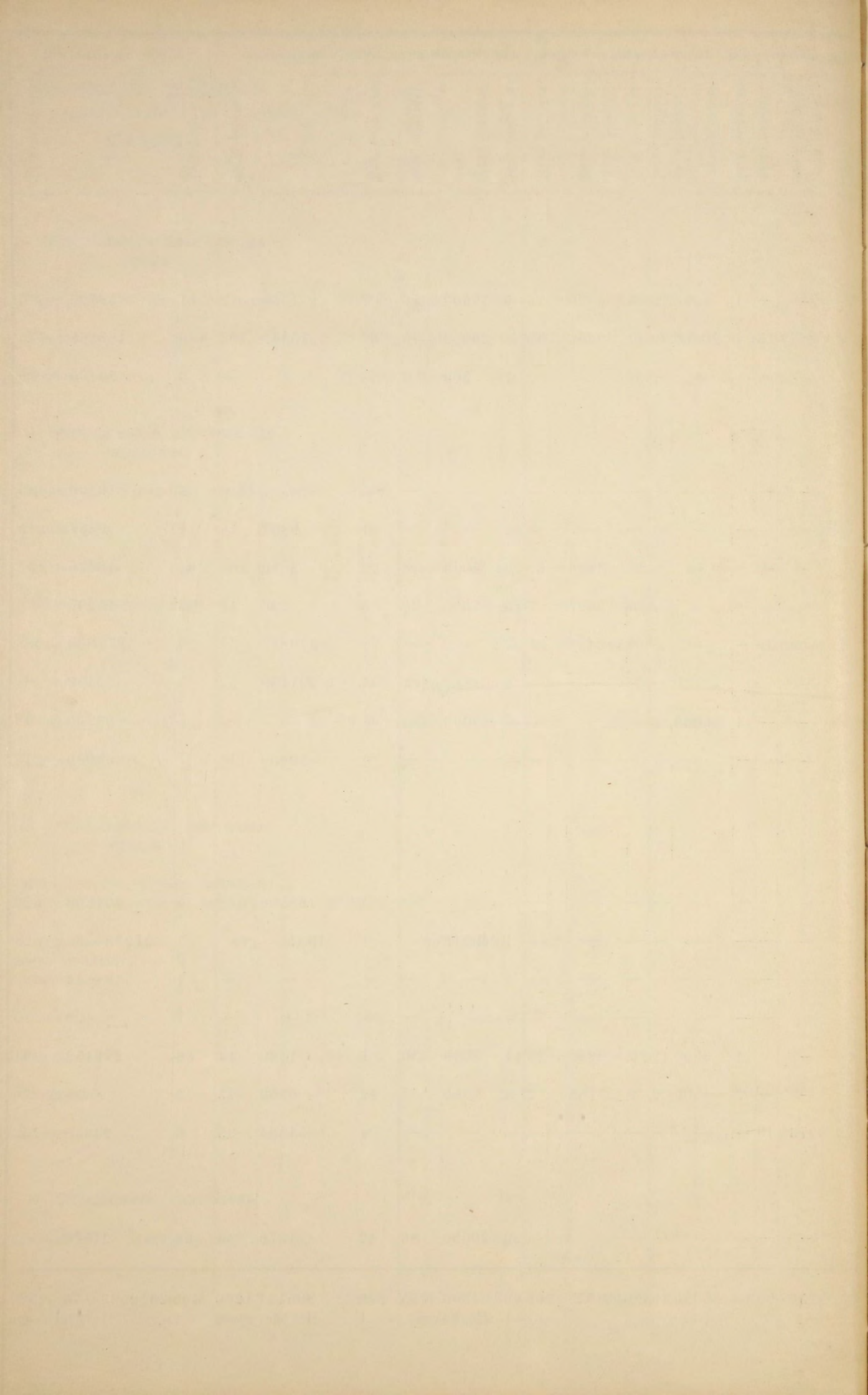



# ВѢДОМОСТЬ

о движеніи населенія въ Енисейской губерніи

*за 1898 годъ.*



Г О Р О Д А и У Ъ З Д Ы.

Ч И С Л О

Р О Д И В Ш И Х С Я.

Законно-рожденныхъ.

Незаконно-рожденныхъ.

В С Е Г О.

Число умершихъ.

Прибыль+  
или  
убыль —

Число  
браковъ.

муж. жен. об. пола.

муж. жен. об. пола.

муж. жен. об. пола.

муж. жен. об. пола.

Въ г. Красноярскѣ - - - - -	597	537	1134	96	107	203	693	644	1337	721	565	1286	+ 51	174
„ Енисейскѣ - - - - -	153	142	295	35	35	70	188	177	365	258	234	492	- 127	56
„ Канскѣ - - - - -	216	188	404	19	30	49	235	218	453	266	157	423	+ 30	68
„ Ачинскѣ - - - - -	106	99	205	9	2	11	115	101	216	125	56	181	+ 35	31
„ Минусинскѣ - - - - -	260	234	494	15	8	23	275	242	517	254	174	428	+ 89	84
„ Туруханскомъ краѣ - - - - -	62	52	114	6	5	11	68	57	125	9	13	22	+ 103	19
Итого въ городахъ - - - - -	1394	1252	2646	180	187	367	1574	1439	3013	1633	1199	2832	+ 181	432
Въ Красноярскомъ уѣздѣ - - - - -	1657	1613	3270	117	103	220	1774	1716	3490	1542	1332	2874	+ 616	179
„ Енисейскомъ - - - - -	1267	1232	2499	107	94	201	1374	1326	2700	1168	1018	2186	+ 514	464
„ Канскомъ - - - - -	2275	2280	4555	180	163	343	2455	2443	4898	1879	1613	3492	+ 1406	716
„ Ачинскомъ - - - - -	2729	2769	5498	175	184	359	2904	2953	5857	2159	1966	4125	+ 1732	823
„ Минусинскомъ - - - - -	4233	3928	8161	194	607	1201	4827	4535	9362	3081	2669	5750	+ 3612	1284
„ Туруханскомъ краѣ - - - - -	168	158	326	16	12	28	184	170	354	63	57	120	+ 234	68
„ Усинскомъ Пограничномъ округѣ - - - - -	29	42	71	1	—	1	30	42	72	28	28	56	+ 16	10
Итого въ уѣздахъ - - - - -	12358	12022	24380	1190	1163	2353	13548	13185	26733	9920	8683	18603	+ 8130	3844
Всего въ губерніи - - - - -	13758	13274	27026	1370	1350	2720	15122	14626	29746	11553	9882	21435	+ 8311	4276



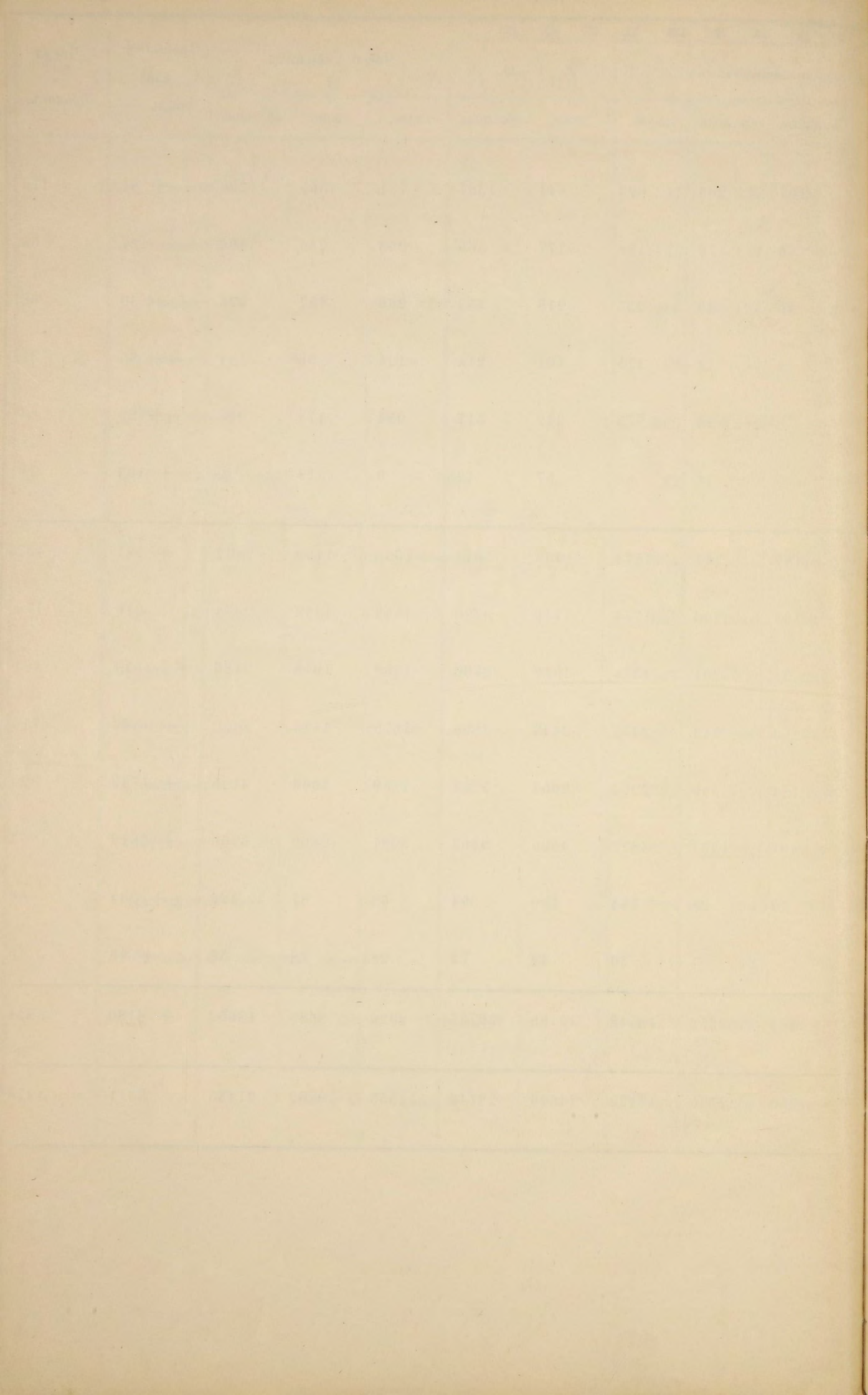





# ВЪДОМОСТЬ

о поступленіи сборовъ и недоимокъ въ Енисейской губерніи

за 1898 годъ.



Наименованіе окладныхъ сборовъ, разрядовъ плательщиковъ и уѣздовъ.	Нъ 1 января 1898 г. числилось.		Причислено.		Исключено.		За причисленіями и исключеніями талось къ поступленію.				Въ счетъ платежей отчетнаго года.						Въ счетъ платежей будущихъ лѣтъ поступило по казначействамъ своей губерніи и исключено за поступленіемъ по казначействамъ другихъ губерній въ отчетномъ году.			Осталось въ недоимкахъ нъ 1-му января 1899 года.		Примѣчанія.		
	Н Е Д О И М О К Ъ.											Поступило по казначействамъ своей губерніи въ отчетномъ году.		Зачтено за поступленіемъ въ прежніе годы по своей и по другимъ губерніямъ.		Исключено за поступленіемъ по казначействамъ другихъ губерній въ отчетномъ году.		ВСЕГО		ВЪ ТОМЪ ЧИСЛѢ.				
	Отсроченныхъ и разсроченныхъ.	Срочныхъ.	Отсроченныхъ и разсроченныхъ.	Срочныхъ.	Отсроченныхъ и разсроченныхъ.	Срочныхъ.	Всего.	Въ томъ числѣ.		Всего.	Всего.	Всего.	Всего.	Всего.	Всего.	Всего.	Всего.	Всего.	Всего.	Всего.	Всего.		Всего.	Всего.
								Отсроченныхъ и разсроченныхъ.	Срочныхъ.															
<b>Подати и окладные платежи.</b>																								
§ 1 ст. 7.																								
<i>I. Подушная подать:</i>																								
Съ крестьянъ старожилъ - - -	12637—34	8907—59 <sup>1</sup> / <sub>2</sub>	—	3031—28	2790—29 <sup>1</sup> / <sub>2</sub>	419—90	21366—2	9847—4 <sup>1</sup> / <sub>2</sub>	11518—97 <sup>1</sup> / <sub>2</sub>	111438—45 <sup>1</sup> / <sub>2</sub>	3052—5 <sup>1</sup> / <sub>2</sub>	104294—43	—	934—89 <sup>1</sup> / <sub>4</sub>	—	—	108281—37 <sup>3</sup> / <sub>4</sub>	—	187—33 <sup>1</sup> / <sub>4</sub>	24523—9 <sup>3</sup> / <sub>4</sub>	9847—4 <sup>1</sup> / <sub>2</sub>	14676—5 <sup>1</sup> / <sub>4</sub>	—	
» » изъ ссыльныхъ - - -	—	4045—2	—	28—99 <sup>1</sup> / <sub>2</sub>	—	3785—32 <sup>3</sup> / <sub>4</sub>	288—68 <sup>3</sup> / <sub>4</sub>	—	288—68 <sup>3</sup> / <sub>4</sub>	796—54	287—38 <sup>3</sup> / <sub>4</sub>	726—91 <sup>1</sup> / <sub>2</sub>	—	68—81 <sup>1</sup> / <sub>2</sub>	—	—	1083—11 <sup>3</sup> / <sub>4</sub>	—	9—32	2—11	—	2—11	—	
» » » казаковъ - - -	32—1 <sup>1</sup> / <sub>2</sub>	21—17 <sup>1</sup> / <sub>2</sub>	—	1—22	1—22	—	53—19	30—79 <sup>1</sup> / <sub>2</sub>	22—39 <sup>1</sup> / <sub>2</sub>	781—24 <sup>1</sup> / <sub>2</sub>	7—43	780—62	—	»—1	—	—	788—6	—	»—1	46—37 <sup>1</sup> / <sub>2</sub>	30—79 <sup>1</sup> / <sub>2</sub>	15—58	—	
» административно сосланныхъ - - -	—	699—59 <sup>1</sup> / <sub>4</sub>	—	55—78 <sup>1</sup> / <sub>4</sub>	—	664—66 <sup>1</sup> / <sub>4</sub>	90—71 <sup>1</sup> / <sub>4</sub>	—	90—71 <sup>1</sup> / <sub>4</sub>	77—11 <sup>1</sup> / <sub>2</sub>	90—71 <sup>1</sup> / <sub>4</sub>	72—50 <sup>1</sup> / <sub>2</sub>	—	4—61 <sup>1</sup> / <sub>2</sub>	—	—	167—83	—	—	—	—	—	—	
Съ осѣдлыхъ инородцевъ - - -	—	59—63 <sup>1</sup> / <sub>2</sub>	—	—	—	—	59—63 <sup>1</sup> / <sub>2</sub>	—	59—63 <sup>1</sup> / <sub>2</sub>	1987	17—39	1937—56	—	»—2	—	—	1954—97	—	—	91—66 <sup>1</sup> / <sub>2</sub>	—	91—66 <sup>1</sup> / <sub>2</sub>	—	
Съ купцовъ и мѣщанъ, проживающ. въ селеніяхъ - - - - -	—	206—79	—	—	—	36—5 <sup>1</sup> / <sub>2</sub>	170—73 <sup>1</sup> / <sub>2</sub>	—	170—73 <sup>1</sup> / <sub>2</sub>	116—42	19—93	22—49	—	1—34	—	—	43—76	—	1—35	243—39 <sup>1</sup> / <sub>2</sub>	—	243—39 <sup>1</sup> / <sub>2</sub>	—	
Съ кочевыхъ инородцевъ - - -	—	25—80	—	—	—	1—2	24—78	—	24—78	2166—78	2—	2161—18	—	»—3	—	—	2163—21	—	—	28—35	—	28—35	—	
<i>Съ поселенцевъ.</i>																								
Полнаго оклада - - - - -	—	5420—97	—	804—27	—	5781—32	443—92	—	443—92	1662—54	443—92	1467—52 <sup>1</sup> / <sub>2</sub>	—	195—1 <sup>1</sup> / <sub>2</sub>	—	—	2106—46	—	3—85	—	—	—	—	
Половиннаго оклада - - - - -	—	1237—44 <sup>3</sup> / <sub>4</sub>	—	234—93	—	1265—9 <sup>1</sup> / <sub>2</sub>	207—28 <sup>1</sup> / <sub>4</sub>	—	207—28 <sup>1</sup> / <sub>4</sub>	782—71 <sup>1</sup> / <sub>2</sub>	207—28 <sup>1</sup> / <sub>4</sub>	659—68 <sup>1</sup> / <sub>4</sub>	—	123—3 <sup>1</sup> / <sub>4</sub>	—	—	989—99 <sup>3</sup> / <sub>4</sub>	—	—	—	—	—	—	
Итого -	12669—35 <sup>1</sup> / <sub>2</sub>	20624—2 <sup>1</sup> / <sub>2</sub>	—	4156—47 <sup>3</sup> / <sub>4</sub>	2791—51 <sup>1</sup> / <sub>2</sub>	11953—38	22704—96 <sup>1</sup> / <sub>4</sub>	9877—84	12827—12 <sup>1</sup> / <sub>4</sub>	119808—81 <sup>1</sup> / <sub>4</sub>	4128—10 <sup>3</sup> / <sub>4</sub>	112122—90 <sup>3</sup> / <sub>4</sub>	—	1327—76 <sup>3</sup> / <sub>4</sub>	—	—	117578—78 <sup>1</sup> / <sub>4</sub>	—	201—86 <sup>1</sup> / <sub>4</sub>	24934—99 <sup>1</sup> / <sub>4</sub>	9877—84	15057—15 <sup>1</sup> / <sub>4</sub>	—	
44-хъ коп. подати, слѣдующей къ поступленію въ 1898 г. съ кочевыхъ и бродячихъ инородцевъ - - -	—	11700—51	—	—	—	—	11700—51	—	11700—51	1950—8 <sup>1</sup> / <sub>2</sub>	—	—	—	—	—	—	—	—	—	13650—59 <sup>1</sup> / <sub>2</sub>	—	13650—59 <sup>1</sup> / <sub>2</sub>	—	
<i>Межевой сборъ.</i>																								
Съ крестьянъ старожилъ - - -	—	414—27 <sup>1</sup> / <sub>2</sub>	—	3—45	—	1—79 <sup>1</sup> / <sub>2</sub>	420—93	—	420—93	2662—59 <sup>1</sup> / <sub>4</sub>	190—34 <sup>1</sup> / <sub>2</sub>	2542—71 <sup>1</sup> / <sub>4</sub>	—	9—6 <sup>1</sup> / <sub>2</sub>	—	—	2742—12 <sup>1</sup> / <sub>4</sub>	—	1—65 <sup>1</sup> / <sub>2</sub>	341—40	—	341—40	—	
» » изъ ссыльныхъ - - -	—	771—72 <sup>1</sup> / <sub>2</sub>	—	1—26	—	743—61	29—37 <sup>1</sup> / <sub>2</sub>	—	29—37 <sup>1</sup> / <sub>2</sub>	42—52 <sup>1</sup> / <sub>4</sub>	29—37 <sup>1</sup> / <sub>2</sub>	41—62 <sup>1</sup> / <sub>2</sub>	—	»—90	—	—	71—90	—	»—7	—	—	—	—	
» » » казаковъ - - -	—	1—83	—	—	—	—	1—83	—	1—83	18—37 <sup>1</sup> / <sub>2</sub>	»—16	18—34	—	—	—	—	18—50	—	—	1—70 <sup>1</sup> / <sub>2</sub>	—	1—70 <sup>1</sup> / <sub>2</sub>	—	
» » » переселенцевъ половиннаго оклада - - - - -	—	1—23	—	»—70	—	»—9	1—84	—	1—84	10—39	1—24	8—2 <sup>1</sup> / <sub>2</sub>	—	»—5 <sup>1</sup> / <sub>2</sub>	—	—	9—32	—	—	2—91	—	2—91	—	
» административно сосланныхъ - - -	—	102—83 <sup>3</sup> / <sub>4</sub>	—	4—1 <sup>1</sup> / <sub>2</sub>	—	98—10 <sup>1</sup> / <sub>4</sub>	8—75	—	8—75	4—41 <sup>1</sup> / <sub>2</sub>	8—75	4—29 <sup>1</sup> / <sub>2</sub>	—	»—12	—	—	13—16 <sup>1</sup> / <sub>2</sub>	—	»—18	—	—	—	—	
Съ осѣдлыхъ инородцевъ - - -	—	3—9	—	—	—	—	3—9	—	3—9	45—40	1—11	45—19	—	»—8	—	—	46—38	—	—	2—11	—	2—11	—	
Съ купцовъ и мѣщанъ, проживающ. въ селеніяхъ - - - - -	—	27—46 <sup>1</sup> / <sub>2</sub>	—	—	—	4—1 <sup>1</sup> / <sub>2</sub>	23—46	—	23—46	2—70	2—17	»—54	—	—	—	—	2—71	—	—	23—45	—	23—45	—	
Съ кочевыхъ инородцевъ - - -	—	2—91	—	—	—	—	2—91	—	2—91	202—29	»—10	201—57	—	—	—	—	201—67	—	—	3—53	—	3—53	—	
Итого -	—	1325—36 <sup>1</sup> / <sub>4</sub>	—	14—42 <sup>1</sup> / <sub>2</sub>	—	847—60 <sup>1</sup> / <sub>4</sub>	492—18 <sup>1</sup> / <sub>2</sub>	—	492—18 <sup>1</sup> / <sub>2</sub>	2988—68 <sup>3</sup> / <sub>4</sub>	233—25	2862—29 <sup>3</sup> / <sub>4</sub>	—	10—22	—	—	3105—76 <sup>3</sup> / <sub>4</sub>	—	1—90 <sup>1</sup> / <sub>2</sub>	375—10 <sup>1</sup> / <sub>2</sub>	—	375—10 <sup>1</sup> / <sub>2</sub>	—	



Наименованіе окладныхъ сборовъ, разрядовъ плательщиковъ и уѣздовъ.	Нъ 1 января 1898 г. числилось.		Причислено.		Исключено.		За причисленіями и исключеніями причислалось къ поступленію.				Въ счетъ платежей отчетнаго года.						Осталось въ недоимкахъ къ 1-му января 1899 года.			Всего (оклада и недоимки) поступило по казначействамъ своей губерніи за другія губерніи за другія.	Примѣчанія.							
	Н Е Д О И М О К Ъ.											Поступило по казначействамъ своей губерніи въ отчетномъ году.		Зачтено за поступленіемъ въ прежніе годы по своей и по другимъ губерніямъ.		Исключено за поступленіемъ по казначействамъ другихъ губерній въ отчетномъ году.		ВСЕГО поступило, зачтено и исключено.				Въ счетъ платежей будущихъ лѣтъ поступило по казначействамъ своей губерніи и исключено за поступленіемъ по казначействамъ другихъ губерній.			ВСЕГО.		ВЪ ТОМЪ ЧИСЛѢ.	
	Отсроченныхъ и срочныхъ.	Срочныхъ.	Отсроченныхъ и срочныхъ.	Срочныхъ.	Отсроченныхъ и срочныхъ.	Срочныхъ.	Всего.	Въ томъ числѣ.		Недоимокъ.	Оклада.	Недоимокъ.	Оклада.	Недоимокъ.	Оклада.	Всего.	Всего.	Всего.	Отсрочен. и разсроченныхъ.			Оклада.	Отсрочен. и разсроченныхъ.	Срочныхъ и оклада отч. года.				
								Отсроченныхъ и срочныхъ.	Срочныхъ.																Отсроченныхъ и срочныхъ.	Срочныхъ.	Отсроченныхъ и срочныхъ.	Срочныхъ.
§ 1 ст. 8. Оброчная подать.																												
Съ мѣщанъ гор. Канска - - -	2304—44	—	—	331—54	331—54	—	2304—44	1972—90	331—54	3381—10	331—54	3381—16	—	—	—	—	3712—70	—	—	1972—90	1972—90	—	—					
Съ крестьянъ старожиловъ - -	25879—26 <sup>3</sup> / <sub>4</sub>	23447—37 <sup>3</sup> / <sub>4</sub>	—	9686—28 <sup>3</sup> / <sub>4</sub>	9157—47 <sup>3</sup> / <sub>4</sub>	980—4	48875—41 <sup>1</sup> / <sub>2</sub>	16721—79	32153—62 <sup>1</sup> / <sub>2</sub>	244819—2 <sup>1</sup> / <sub>4</sub>	7750—93 <sup>1</sup> / <sub>4</sub>	224767—14 <sup>3</sup> / <sub>4</sub>	—	1040—10 <sup>3</sup> / <sub>4</sub>	—	—	233558—18 <sup>3</sup> / <sub>4</sub>	—	236—13 <sup>1</sup> / <sub>2</sub>	60136—25	16721—79	43414—46	—					
» » изъ ссыльныхъ - - -	—	8681—14 <sup>1</sup> / <sub>2</sub>	—	64—6	—	8326—45 <sup>1</sup> / <sub>4</sub>	418—75 <sup>1</sup> / <sub>4</sub>	—	418—75 <sup>1</sup> / <sub>4</sub>	1553—32 <sup>1</sup> / <sub>2</sub>	44—64 <sup>1</sup> / <sub>4</sub>	1485—74 <sup>1</sup> / <sub>4</sub>	—	64—84 <sup>1</sup> / <sub>2</sub>	—	—	1965—22 <sup>3</sup> / <sub>4</sub>	—	15—7	6—85	—	6—85	—					
» » » переселенц. полного оклада - - -	—	66—63	—	58—22 <sup>1</sup> / <sub>2</sub>	—	8—22	116—63 <sup>1</sup> / <sub>2</sub>	—	116—63 <sup>1</sup> / <sub>2</sub>	939—87 <sup>1</sup> / <sub>2</sub>	60—28	749—31 <sup>3</sup> / <sub>4</sub>	—	— <sup>1</sup> / <sub>2</sub>	—	—	809—63 <sup>1</sup> / <sub>4</sub>	—	—	246—87 <sup>3</sup> / <sub>4</sub>	—	246—87 <sup>3</sup> / <sub>4</sub>	—					
» » » переселенц. половин. оклада - - -	—	—	—	—	—	—	—	—	—	4—88 <sup>1</sup> / <sub>2</sub>	—	—	—	—	—	—	—	—	—	4—88 <sup>1</sup> / <sub>2</sub>	—	4—88 <sup>1</sup> / <sub>2</sub>	—					
» административно сосланныхъ - -	—	1505—44	—	123—30	—	1484—81	143—93	—	143—93	174—74 <sup>1</sup> / <sub>4</sub>	143—93	163—11 <sup>3</sup> / <sub>4</sub>	—	11—62 <sup>1</sup> / <sub>2</sub>	—	—	318—67 <sup>1</sup> / <sub>4</sub>	—	—	—	—	—	—					
Съ купцовъ и мѣщанъ, живущихъ въ селеніяхъ - - -	—	442—85 <sup>1</sup> / <sub>2</sub>	—	—	—	80—83	362—2 <sup>1</sup> / <sub>2</sub>	—	362—2 <sup>1</sup> / <sub>2</sub>	246—00	42—15	60—40	—	2—74	—	—	105—29	—	2—74	503—33 <sup>1</sup> / <sub>2</sub>	—	503—33 <sup>1</sup> / <sub>2</sub>	—					
Съ поселенцевъ.																												
Полнаго оклада - - - - -	—	13017—54 <sup>1</sup> / <sub>2</sub>	—	1726—20	—	13405—72 <sup>1</sup> / <sub>2</sub>	1338—2	—	1338—2	3094—95 <sup>1</sup> / <sub>2</sub>	1338—2	2799—24 <sup>1</sup> / <sub>2</sub>	—	295—71	—	—	4432—97 <sup>1</sup> / <sub>2</sub>	—	—	—	—	—	—					
Половиннаго - - - - -	—	4721—71 <sup>1</sup> / <sub>2</sub>	—	787—87	—	5016—4 <sup>3</sup> / <sub>4</sub>	493—53 <sup>3</sup> / <sub>4</sub>	—	493—53 <sup>3</sup> / <sub>4</sub>	2365—83 <sup>3</sup> / <sub>4</sub>	493—53 <sup>3</sup> / <sub>4</sub>	2012—89 <sup>1</sup> / <sub>4</sub>	—	352—94 <sup>1</sup> / <sub>2</sub>	—	—	2859—37 <sup>1</sup> / <sub>2</sub>	—	—	—	—	—	—					
Итого - - - - -	28183—70 <sup>3</sup> / <sub>4</sub>	51882—70 <sup>3</sup> / <sub>4</sub>	—	12777—48 <sup>1</sup> / <sub>4</sub>	9489—1 <sup>3</sup> / <sub>4</sub>	29302—12 <sup>1</sup> / <sub>2</sub>	54052—75 <sup>1</sup> / <sub>2</sub>	18694—69	35358—6 <sup>1</sup> / <sub>2</sub>	256580—40 <sup>1</sup> / <sub>4</sub>	10575—3 <sup>1</sup> / <sub>4</sub>	235419—5 <sup>1</sup> / <sub>4</sub>	—	1767—97 <sup>1</sup> / <sub>2</sub>	—	—	247762—6	—	253—94 <sup>1</sup> / <sub>2</sub>	62871—9 <sup>3</sup> / <sub>4</sub>	18694—69	44176—40 <sup>3</sup> / <sub>4</sub>	—					
§ 1 ст. 3.																												
Налого съ недвижимыхъ имуществъ и пени съ налога - - -	1614—61	208—44 <sup>1</sup> / <sub>2</sub>	—	642—6	538—21	35—71 <sup>1</sup> / <sub>2</sub>	1891—19	1076—40	814—79	18016—18	802—97	17554—6	—	— <sup>1</sup> / <sub>2</sub>	—	—	18357—4	—	43—40	1550—33	1076—40	473—93	—					
Губернская повинность.																												
Съ крестьянъ старожиловъ - - -	—	4279—39	—	71—67 <sup>1</sup> / <sub>4</sub>	—	3—10	4347—96 <sup>1</sup> / <sub>4</sub>	—	4347—96 <sup>1</sup> / <sub>4</sub>	14804—4 <sup>1</sup> / <sub>4</sub>	1460—61 <sup>3</sup> / <sub>4</sub>	14725—86 <sup>1</sup> / <sub>2</sub>	—	32—83 <sup>1</sup> / <sub>2</sub>	—	—	16219—31 <sup>3</sup> / <sub>4</sub>	—	77—95	2032—68 <sup>3</sup> / <sub>4</sub>	—	2932—68 <sup>3</sup> / <sub>4</sub>	—					
» » изъ ссыльныхъ - - -	—	18740—32 <sup>1</sup> / <sub>4</sub>	—	77—46 <sup>1</sup> / <sub>4</sub>	—	2073—86 <sup>1</sup> / <sub>4</sub>	16743—92 <sup>1</sup> / <sub>4</sub>	—	16743—92 <sup>1</sup> / <sub>4</sub>	4210—48 <sup>1</sup> / <sub>2</sub>	1131—86 <sup>3</sup> / <sub>4</sub>	1376—61	—	2—86 <sup>1</sup> / <sub>2</sub>	—	—	2511—34 <sup>1</sup> / <sub>4</sub>	—	18—11 <sup>1</sup> / <sub>2</sub>	18443—6 <sup>1</sup> / <sub>2</sub>	—	18443—6 <sup>1</sup> / <sub>2</sub>	—					
» » » казаковъ - - -	—	13—64 <sup>1</sup> / <sub>2</sub>	—	—	—	13—64 <sup>1</sup> / <sub>2</sub>	—	—	—	—	—	—	—	—	—	—	—	—	—	—	—	—	—					
» » » переселенцевъ полов. оклада - - -	—	—	—	1—54 <sup>1</sup> / <sub>4</sub>	—	—	1—54 <sup>1</sup> / <sub>4</sub>	—	1—54 <sup>1</sup> / <sub>4</sub>	—	—	—	—	—	—	—	—	—	—	1—54 <sup>1</sup> / <sub>4</sub>	—	1—54 <sup>1</sup> / <sub>4</sub>	—					
полнаго оклада - - - - -	—	—	—	—	—	—	—	—	—	3—71	—	—	—	—	—	—	—	—	—	3—71	—	4—71	—					
Съ осѣдлыхъ инородцевъ - - -	—	8—34 <sup>3</sup> / <sub>4</sub>	—	—	—	—	8—34 <sup>3</sup> / <sub>4</sub>	—	8—34 <sup>3</sup> / <sub>4</sub>	127—»	8—34 <sup>3</sup> / <sub>4</sub>	125—93 <sup>1</sup> / <sub>4</sub>	—	1—6 <sup>3</sup> / <sub>4</sub>	—	—	135—34 <sup>1</sup> / <sub>2</sub>	—	— <sup>1</sup> / <sub>2</sub>	» <sup>1</sup> / <sub>4</sub>	—	» <sup>1</sup> / <sub>4</sub>	—					
Съ купцовъ и мѣщанъ, живущихъ въ селеніяхъ - - -	—	878—5 <sup>1</sup> / <sub>2</sub>	—	—	—	130—15 <sup>1</sup> / <sub>2</sub>	747—90	—	747—90	115—28	53—68	18—20	—	—	—	—	71—88	—	—	791—30	—	791—30	—					
Съ кочевыхъ инородцевъ - - -	—	50—25 <sup>1</sup> / <sub>4</sub>	—	—	—	—	50—25 <sup>1</sup> / <sub>4</sub>	—	50—25 <sup>1</sup> / <sub>4</sub>	19—»	—	—	—	—	—	—	—	—	—	69—25 <sup>1</sup> / <sub>4</sub>	—	69—25 <sup>1</sup> / <sub>4</sub>	—					
Съ поселенцевъ полного оклада - -	—	19875—52 <sup>3</sup> / <sub>4</sub>	—	2202—9 <sup>1</sup> / <sub>4</sub>	—	3680—14 <sup>1</sup> / <sub>2</sub>	18397—47 <sup>1</sup> / <sub>2</sub>	—	18397—47 <sup>1</sup> / <sub>2</sub>	8404—93 <sup>1</sup> / <sub>4</sub>	3909—62 <sup>1</sup> / <sub>2</sub>	3899—94 <sup>3</sup> / <sub>4</sub>	—	222—56 <sup>3</sup> / <sub>4</sub>	—	—	8032—14	—	180—26 <sup>1</sup> / <sub>4</sub>	18770—26 <sup>3</sup> / <sub>4</sub>	—	18770—26 <sup>3</sup> / <sub>4</sub>	—					
Съ удобныхъ земель, принадлежащихъ сельскимъ обществамъ - -	—	7703—31	—	195—37 <sup>1</sup> / <sub>2</sub>	—	24—75 <sup>1</sup> / <sub>2</sub>	7873—93	—	7873—93	125224—40 <sup>1</sup> / <sub>2</sub>	5079—18	117331—92 <sup>3</sup> / <sub>4</sub>	—	399—66 <sup>1</sup> / <sub>4</sub>	—	—	122810—77	—	155—15	10287—56 <sup>1</sup> / <sub>2</sub>	—	10287—56 <sup>1</sup> / <sub>2</sub>	—					
Съ прочихъ сословій.																												
Съ мѣщанъ городовъ - - - - -	—	14763—9	—	131—15 <sup>3</sup> / <sub>4</sub>	—	1612—84 <sup>3</sup> / <sub>4</sub>	13282—25	—	13282—25	15465—44 <sup>1</sup> / <sub>4</sub>	3962—3 <sup>3</sup> / <sub>4</sub>	13186—44 <sup>3</sup> / <sub>4</sub>	—	—	—	—	17148—48 <sup>1</sup> / <sub>2</sub>	—	—	11599—21 <sup>1</sup> / <sub>4</sub>	—	11599—21 <sup>1</sup> / <sub>4</sub>	—					
Съ удобныхъ земель, принадлежащихъ городамъ - - -	—	30—35	—	—	—	—	30—35	—	30—35	522—88	30—35	522—88	—	—	—	—	553—23	—	—	—	—	—	—					
25% сбора съ налога недвижимыхъ имуществъ городовъ - - -	—	63—13 <sup>1</sup> / <sub>4</sub>	—	—	—	50—57 <sup>1</sup> / <sub>4</sub>	12—55 <sup>1</sup> / <sub>2</sub>	—	12—55 <sup>1</sup> / <sub>2</sub>	4504—64	12—55 <sup>1</sup> / <sub>2</sub>	4351—39 <sup>1</sup> / <sub>2</sub>	—	5—69	—	—	4369—64	—	—	147—55 <sup>1</sup> / <sub>2</sub>	—	147—55 <sup>1</sup> / <sub>2</sub>	—					
Пени съ 25% сбора - - - - -	—	—	—	20—69	—	—	20—69	—	20—69	—	20—69	—	—	—	—	—	20—69	—	—	—	—	—	—					
Итого - - - - -	66406	2699	—	7589—8 <sup>3</sup> / <sub>4</sub>	61517	—	61517	—	61517	173401	15668—95	155539	—	664—68 <sup>3</sup> / <sub>4</sub>	—	—	171872—84	—	431—65 <sup>3</sup> / <sub>4</sub>	63046—16	—	63046—16	—					



Наименованіе окладныхъ сборовъ, разрядовъ плательщиковъ и уѣздовъ.	Къ 1 января 1898 г. числилось.		Причислено.		Исключено.		За причислениями и исключениями причислено къ поступленію.			
	Н Е Д О П Л А Т Ъ									Оклада.
	Отсроченныхъ и разсроченныхъ.	Срочныхъ.	Отсроченныхъ и разсроченныхъ.	Срочныхъ.	Отсроченныхъ и разсроченныхъ.	Срочныхъ.	Всего.	Въ томъ числѣ.		
Отсроченныхъ и разсроченныхъ.								Срочныхъ.		
<i>Частная повинность.</i>										
Съ крестьянъ старожилловъ - -	-	2155— 75 <sup>3</sup> / <sub>4</sub>	-	6—94	-	1—30	2161— 39 <sup>3</sup> / <sub>4</sub>	-	2161— 39 <sup>3</sup> / <sub>4</sub>	-
» » изъ ссыльныхъ - -	-	2976— 2 <sup>3</sup> / <sub>4</sub>	-	15—92	-	264—17 <sup>3</sup> / <sub>4</sub>	2727—77	-	2727—77	-
» » казаковъ - -	-	»—1	-	13—64 <sup>1</sup> / <sub>2</sub>	-	-	13—65 <sup>1</sup> / <sub>2</sub>	-	13—65 <sup>1</sup> / <sub>2</sub>	-
» » переселенц. по ловин. оклада - -	-	1—47 <sup>1</sup> / <sub>2</sub>	-	»—90	-	»—4 <sup>1</sup> / <sub>2</sub>	2—33	-	2—33	-
Съ осѣдлыхъ инородцевъ - -	-	»—68	-	-	-	-	»—68	-	»—68	-
Съ купцовъ и мѣщанъ, живущихъ въ селеніяхъ - -	-	197—88 <sup>3</sup> / <sub>4</sub>	-	-	-	27—46 <sup>1</sup> / <sub>2</sub>	170—42 <sup>1</sup> / <sub>4</sub>	-	170—42 <sup>1</sup> / <sub>4</sub>	-
Съ кочевыхъ инородцевъ - -	-	1—14	-	-	-	-	1—14	-	1—14	-
Съ поселенцевъ полнаго оклада - -	-	1602— 13 <sup>1</sup> / <sub>2</sub>	-	47—11 <sup>1</sup> / <sub>4</sub>	-	175—5 <sup>3</sup> / <sub>4</sub>	1474—9	-	1474—9	-
<b>Итого -</b>	-	6935— 11 <sup>1</sup> / <sub>4</sub>	-	84—41 <sup>3</sup> / <sub>4</sub>	-	468—4 <sup>1</sup> / <sub>2</sub>	6551— 48 <sup>1</sup> / <sub>2</sub>	-	6551— 48 <sup>1</sup> / <sub>2</sub>	-
Оброчной подати съ осѣдлыхъ инородцевъ въ округахъ - -	-	99—75	-	-	-	-	99—75	-	99—75	4164—80
Ясачнаго сбора съ кочевыхъ бродячихъ инородцевъ по округамъ - -	-	1905—41	-	-	-	7—70	1897—71	-	1897—71	16627—7
Пожарнаго капитала - - -	-	886—33 <sup>1</sup> / <sub>2</sub>	-	2—12	-	36—19	852—56 <sup>1</sup> / <sub>2</sub>	-	852—26 <sup>1</sup> / <sub>2</sub>	-
<i>Экономическаго капитала.</i>										
<b>Съ поселенцевъ.</b>										
Полнаго оклада - - - -	-	1632—48	-	263—55 <sup>1</sup> / <sub>4</sub>	-	435—52 <sup>1</sup> / <sub>4</sub>	1460—51	-	1460—51	967—34
Половиннаго - - - -	-	887—91	-	555—4	-	488—94 <sup>3</sup> / <sub>4</sub>	954— <sup>1</sup> / <sub>4</sub>	-	954— <sup>1</sup> / <sub>4</sub>	1039— 37 <sup>1</sup> / <sub>2</sub>
<b>Всего по губерніи -</b>	-	42467— 67 <sup>1</sup> / <sub>4</sub>	-	21195— 56 <sup>3</sup> / <sub>4</sub>	-	12818— 74 <sup>1</sup> / <sub>4</sub>	51164— 31 <sup>1</sup> / <sub>2</sub>	-	164174— 50 <sup>1</sup> / <sub>4</sub>	29648— 93
		134525— 57 <sup>1</sup> / <sub>4</sub>		595544— 57						

Въ счетъ платежей отчетнаго года.						Въ счетъ платежей будущихъ лѣтъ поступило по казначействамъ своей губерніи и исключено за поступленіемъ по казначействамъ другихъ губерній.		Осталось въ недоимкахъ къ 1-му января 1899 года.		Примѣчанія.
Поступило по казначействамъ своей губерніи въ отчетномъ году.		Зачтено за поступленіемъ въ прежніе годы по своей и по другимъ губерніямъ.		Исключено за поступленіемъ по казначействамъ другихъ губерній въ отчетномъ году.		ВСЕГО поступило, зачтено и исключено.		ВСЕГО.		
Недоимокъ.	Оклада.	Недоимокъ.	Оклада.	Недоимокъ.	Оклада.	Недоимокъ отсрочен. и разсроченныхъ.	Оклада.	Отсрочен. и разсроченныхъ.	Срочныхъ и оклада отч. года.	
587—17 <sup>1</sup> / <sub>2</sub>	-	-	-	-	-	587—17 <sup>1</sup> / <sub>2</sub>	-	1574—22 <sup>1</sup> / <sub>4</sub>	-	1574—22 <sup>1</sup> / <sub>4</sub>
133—87	-	-	-	-	-	133—87	-	2593—90	-	2593—90
12—95	-	-	-	-	-	12—95	-	»—70 <sup>1</sup> / <sub>2</sub>	-	»—70 <sup>1</sup> / <sub>2</sub>
1—14	-	-	-	-	-	1—14	-	1—19	-	1—19
»—68	-	-	-	-	-	»—68	-	-	-	-
8—39	-	-	-	-	-	8—39	-	162—3 <sup>1</sup> / <sub>4</sub>	-	162—3 <sup>1</sup> / <sub>4</sub>
332—80 <sup>1</sup> / <sub>2</sub>	-	1— 18 <sup>1</sup> / <sub>4</sub>	-	-	-	333—98 <sup>3</sup> / <sub>4</sub>	-	1140—10 <sup>1</sup> / <sub>4</sub>	-	1140—10 <sup>1</sup> / <sub>4</sub>
1077—1	-	1—18 <sup>1</sup> / <sub>4</sub>	-	-	-	1078— 19 <sup>1</sup> / <sub>4</sub>	-	5473—29 <sup>1</sup> / <sub>4</sub>	-	5473—29 <sup>1</sup> / <sub>4</sub>
43—58	4071—57	-	25—49	-	-	4140—64	-	»—1	123—91	123—91
327—93	14858— 98 <sup>1</sup> / <sub>2</sub>	-	605—71 <sup>1</sup> / <sub>2</sub>	-	-	15792—63	-	580—33 <sup>1</sup> / <sub>2</sub>	2732—15	2732—15
196—5 <sup>1</sup> / <sub>2</sub>	-	-	-	-	-	196—5 <sup>1</sup> / <sub>2</sub>	-	-	656—21	656—21
402—69 <sup>1</sup> / <sub>4</sub>	516—8	-	48—15	-	-	966—92 <sup>1</sup> / <sub>4</sub>	-	35—44 <sup>1</sup> / <sub>2</sub>	1460—92 <sup>3</sup> / <sub>4</sub>	1460—92 <sup>3</sup> / <sub>4</sub>
362—12 <sup>1</sup> / <sub>4</sub>	621—24 <sup>3</sup> / <sub>4</sub>	-	36—75	-	-	1020—12	-	184—78	973—25 <sup>3</sup> / <sub>4</sub>	973—25 <sup>3</sup> / <sub>4</sub>
33817—70	543565— 40 <sup>1</sup> / <sub>4</sub>	1—18 <sup>1</sup> / <sub>4</sub>	4486—75 <sup>1</sup> / <sub>2</sub>	-	-	581871—4	-	1733—34	177848—2 <sup>3</sup> / <sub>4</sub>	29648—93
									148199—9 <sup>3</sup> / <sub>4</sub>	-



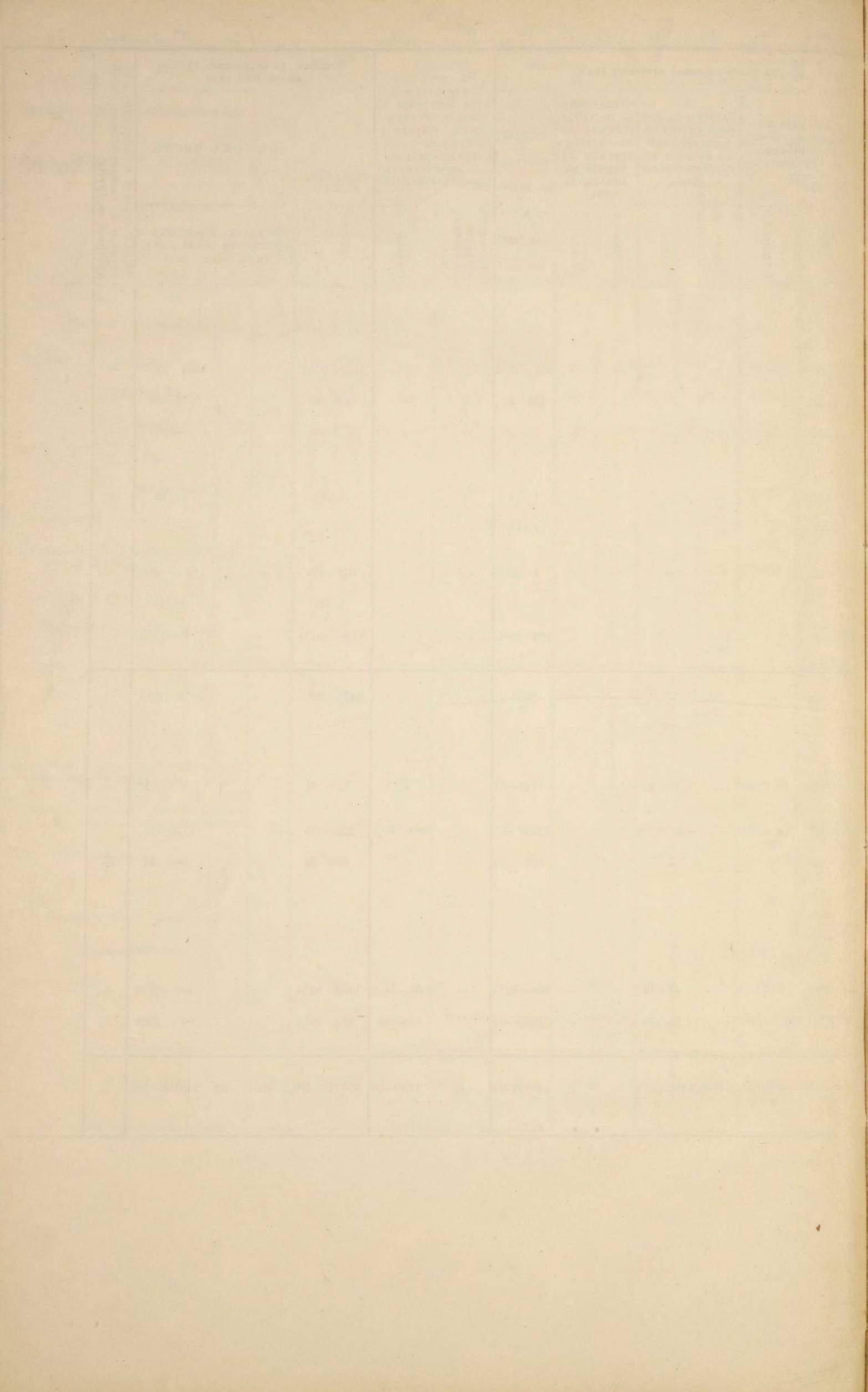



# ВЪДОМОСТЬ

о числѣ и родѣ преступленій въ Енисейской губерніи

*за 1898 годъ.*



















# ВЪДОМОСТЬ

О ПОЖАРАХЪ ВЪ ЕНИСЕЙСКОЙ ГУБЕРНІИ

*за 1898 годъ.*

(Съ приложеніемъ свѣдѣній о состояніи пожарной части).



# Г О Р О Д А и У Ъ З Д Ы.

	Въ зимніе мѣсяцы.		Въ весенніе мѣсяцы.			Въ лѣтніе мѣсяцы.			Въ осенніе мѣсяцы.			ВСЕГО ВЪ ГОДЪ.			Причины пожаровъ.				
	Число пожаровъ.	Число погорѣвшихъ дворовъ.	Число пожаровъ.	Число погорѣвшихъ дворовъ.	Сумма убытковъ.	Число пожаровъ.	Число погорѣвшихъ дворовъ.	Сумма убытковъ.	Число пожаровъ.	Число погорѣвшихъ дворовъ.	Сумма убытковъ.	Число пожаровъ.	Число погорѣвшихъ дворовъ.	Сумма убытковъ.	Отъ дурного устройства печей и трубъ.	Отъ неосторожности.	Отъ поджога.	Отъ другихъ причинъ.	
Въ гор. Красноярскѣ . . . . .	6	8	100	3	4	4150	3	2	2740	10	7	30885	22	21	48875	3	9	2	8
„ уѣздѣ онаго . . . . .	29	26	25—50	14	11	1007	19	44	31107—45	18	14	2677—55	80	95	37587—50	9	24	9	38
„ гор. Енисейскѣ . . . . .	5	—	420	2	—	190	3	—	20650	3	6	4680	13	6	45940	—	9	1	3
„ уѣздѣ онаго . . . . .	17	9	990	1	—	25	9	61	86370	9	5	160	36	75	87545	7	19	5	5
„ гор. Канскѣ . . . . .	1	1	400	4	7	15320	3	1	220	2	1	75	10	10	16015	3	—	2	5
„ уѣздѣ онаго . . . . .	26	25	14—10	22	29	2612—50	28	38	10926—90	42	43	8338—71	118	135	23340—21	9	28	26	55
„ гор. Ачинскѣ . . . . .	5	1	5000	3	1	1000	3	3	18000	2	1	500	13	6	34500	1	11	1	—
„ уѣздѣ онаго . . . . .	14	14	645	12	12	460	7	8	6094	5	5	320	38	39	7519	4	15	1	18
„ гор. Минусинскѣ . . . . .	—	—	—	1	1	80	—	—	—	1	1	15	2	2	95	—	1	—	1
„ уѣздѣ онаго . . . . .	41	41	24—50	16	19	277	16	27	1546	22	26	1832—25	95	113	6099—75	2	73	8	12
„ Усинскомъ пограничномъ округѣ . . . . .	—	—	—	—	—	—	—	—	—	—	—	—	—	—	—	—	—	—	—
„ Туруханскомъ краѣ . . . . .	—	—	—	—	—	—	—	—	—	—	—	—	—	—	—	—	—	—	—
И Т О Г О . . . . .	144	125	257—10	78	84	25121—50	91	184	177654—35	114	109	49483—51	427	502	307516—46	38	189	55	145



# ВЪДОМОСТЬ

## О СОСТОЯНІИ ПОЖАРНОЙ ЧАСТИ.

Въ городахъ.	Брантмейстеровъ.	Рабочихъ.	Лошадей.	Машинъ.	Гидропульты.	Дрогъ.			Бочекъ.	Ухватовъ.	Багровъ.	Паровиковъ.	Колодцевъ.	Щитовъ.	Лѣстницъ.	Ломовъ.	Топоровъ.	Кайлъ.	Желѣзныхъ шпаль.	Фонарей.	Машинныхъ рукавовъ.	Лѣстницъ (хошки).	В е д е р ь.	Что стоитъ содержаніе въ годъ.	
						Лѣтнихъ.	Зимнихъ.	Для возки инструм.																Рубли.	Коп.
Красноярскѣ . . . .	1	30	20	6	—	15	8	—	7	5	10	—	2	21	10	9	16	6	9	12	2	4	—	11608	37
Енисейскѣ . . . .	—	14	20	8	1	16	16	1	5	6	20	1	—	5	8	4	20	2	2	3	13	—	10	6168	—
Кавскѣ . . . . .	—	11	15	4	—	20	13	—	15	—	18	—	—	11	2	—	6	—	—	—	—	—	6	5548	14
Ачинскѣ . . . . .	—	11	6	3	—	8	8	2	7	2	13	2	—	6	2	3	10	—	2	4	7	1	4	3075	68 <sup>1/2</sup>
Минусинскѣ . . . .	—	12	18	—	—	12	11	—	6	—	20	—	—	14	3	6	8	3	6	—	—	—	6	2865	18
ИТОГО .	1	78	89	21	1	71	56	3	40	13	81	3	2	57	25	22	60	11	19	19	16	5	26	29265	37 <sup>1/2</sup>



# ВЪДОМОСТЬ

о насильственныхъ и случайныхъ смертяхъ въ Енисейской губернии

за 1898 годъ.











# ВЪДОМОСТЬ

о числѣ учебныхъ заведеній и учащихъ въ Енисейской губерніи

*за 1898 годъ.*



# Названіе учебныхъ заведеній.

Названіе учебныхъ заведеній.	ВЪ ГУБЕРНСКОМЪ ДѢ.			ВЪ УѢЗДНЫХЪ ГОРОДАХЪ.			ВЪ УѢЗДАХЪ.			ВСЕГО ВЪ ГУБЕРНІИ.			
	Число учебныхъ заведеній.	Число Муж.	Число Жен.	Число учебныхъ заведеній.	Число учащихся.		Число учебныхъ заведеній.	Число учащихся.		Число учебныхъ заведеній.	Число учащихся.		Обоего пола.
					Муж.	Жен.		Муж.	Жен.		Муж.	Жен.	
Мужская классическая гимназія	1	270	—	—	—	—	—	—	—	1	270	—	270
„ шестиклассная прогимназія	—	—	—	1	96	—	—	—	—	1	96	—	96
Женскія гимназіи	1	—	340	1	—	135	—	—	—	2	—	475	475
„ прогимназіи	—	—	—	2	—	231	—	—	—	2	—	231	231
Учительская семинарія	1	46	—	—	—	—	—	—	—	1	46	—	46
При ней начальная школа	1	56	—	—	—	—	—	—	—	1	56	—	56
Техническое желѣзно-дорожное училище	1	70	—	—	—	—	—	—	—	1	70	—	70
Уѣздныя училища	—	—	—	1	118	—	—	—	—	1	118	—	118
Городскія 3-хъ классныя училища	1	160	—	2	298	—	—	—	—	3	458	—	458
„ 2-хъ „ „	—	—	—	2	146	8	2	132	37	4	278	45	323
„ приходскія училища	9	417	100	8	385	134	3	178	54	20	980	288	1268
Начальныя училища	—	—	—	3	240	48	52	1894	815	55	2134	863	2297
Владимірскій дѣтскій пріютъ	1	—	47	—	—	—	—	—	—	1	—	47	47
Духовное училище	1	126	—	—	—	—	—	—	—	1	126	—	126
Епархіальное женское училище	1	—	89	—	—	—	—	—	—	1	—	89	89
Щеголевское ремесленное 2-хъ классное училище	1	45	—	—	—	—	—	—	—	1	45	—	45
Начальное женское училище	1	—	49	1	—	77	—	—	—	2	—	126	126
При сиропитательномъ домѣ	1	—	18	—	—	—	—	—	—	1	—	18	18
Воскресныя школы	2	62	101	3	40	176	—	—	—	5	102	277	379
Церковно-приходскія школы	4	100	116	2	30	84	114	2333	924	120	2463	1124	3587
Школы грамотности	—	—	—	—	—	—	45	577	232	45	577	232	809
Пріютъ арестантскихъ дѣтей	1	26	12	—	—	—	—	—	—	1	26	12	38
Александровскій домъ призрѣнія бѣдныхъ дѣтей	—	—	—	1	20	—	—	—	—	1	20	—	20
Частныя школы	1	19	24	1	—	18	—	—	—	2	19	42	61
<b>И Т О Г О</b>	<b>29</b>	<b>1397</b>	<b>896</b>	<b>28</b>	<b>1373</b>	<b>911</b>	<b>216</b>	<b>5114</b>	<b>2062</b>	<b>273</b>	<b>7884</b>	<b>3869</b>	<b>11753</b>



Page	Chapter	Section	Page	Chapter	Section	Page	Chapter	Section	Page
1	I	1	1	I	1	1	I	1	1
2	I	2	2	I	2	2	I	2	2
3	I	3	3	I	3	3	I	3	3
4	I	4	4	I	4	4	I	4	4
5	I	5	5	I	5	5	I	5	5
6	I	6	6	I	6	6	I	6	6
7	I	7	7	I	7	7	I	7	7
8	I	8	8	I	8	8	I	8	8
9	I	9	9	I	9	9	I	9	9
10	I	10	10	I	10	10	I	10	10
11	I	11	11	I	11	11	I	11	11
12	I	12	12	I	12	12	I	12	12
13	I	13	13	I	13	13	I	13	13
14	I	14	14	I	14	14	I	14	14
15	I	15	15	I	15	15	I	15	15
16	I	16	16	I	16	16	I	16	16
17	I	17	17	I	17	17	I	17	17
18	I	18	18	I	18	18	I	18	18
19	I	19	19	I	19	19	I	19	19
20	I	20	20	I	20	20	I	20	20
21	I	21	21	I	21	21	I	21	21
22	I	22	22	I	22	22	I	22	22
23	I	23	23	I	23	23	I	23	23
24	I	24	24	I	24	24	I	24	24
25	I	25	25	I	25	25	I	25	25
26	I	26	26	I	26	26	I	26	26
27	I	27	27	I	27	27	I	27	27
28	I	28	28	I	28	28	I	28	28
29	I	29	29	I	29	29	I	29	29
30	I	30	30	I	30	30	I	30	30
31	I	31	31	I	31	31	I	31	31
32	I	32	32	I	32	32	I	32	32
33	I	33	33	I	33	33	I	33	33
34	I	34	34	I	34	34	I	34	34
35	I	35	35	I	35	35	I	35	35
36	I	36	36	I	36	36	I	36	36
37	I	37	37	I	37	37	I	37	37
38	I	38	38	I	38	38	I	38	38
39	I	39	39	I	39	39	I	39	39
40	I	40	40	I	40	40	I	40	40
41	I	41	41	I	41	41	I	41	41
42	I	42	42	I	42	42	I	42	42
43	I	43	43	I	43	43	I	43	43
44	I	44	44	I	44	44	I	44	44
45	I	45	45	I	45	45	I	45	45
46	I	46	46	I	46	46	I	46	46
47	I	47	47	I	47	47	I	47	47
48	I	48	48	I	48	48	I	48	48
49	I	49	49	I	49	49	I	49	49
50	I	50	50	I	50	50	I	50	50
51	I	51	51	I	51	51	I	51	51
52	I	52	52	I	52	52	I	52	52
53	I	53	53	I	53	53	I	53	53
54	I	54	54	I	54	54	I	54	54
55	I	55	55	I	55	55	I	55	55
56	I	56	56	I	56	56	I	56	56
57	I	57	57	I	57	57	I	57	57
58	I	58	58	I	58	58	I	58	58
59	I	59	59	I	59	59	I	59	59
60	I	60	60	I	60	60	I	60	60
61	I	61	61	I	61	61	I	61	61
62	I	62	62	I	62	62	I	62	62
63	I	63	63	I	63	63	I	63	63
64	I	64	64	I	64	64	I	64	64
65	I	65	65	I	65	65	I	65	65
66	I	66	66	I	66	66	I	66	66
67	I	67	67	I	67	67	I	67	67
68	I	68	68	I	68	68	I	68	68
69	I	69	69	I	69	69	I	69	69
70	I	70	70	I	70	70	I	70	70
71	I	71	71	I	71	71	I	71	71
72	I	72	72	I	72	72	I	72	72
73	I	73	73	I	73	73	I	73	73
74	I	74	74	I	74	74	I	74	74
75	I	75	75	I	75	75	I	75	75
76	I	76	76	I	76	76	I	76	76
77	I	77	77	I	77	77	I	77	77
78	I	78	78	I	78	78	I	78	78
79	I	79	79	I	79	79	I	79	79
80	I	80	80	I	80	80	I	80	80
81	I	81	81	I	81	81	I	81	81
82	I	82	82	I	82	82	I	82	82
83	I	83	83	I	83	83	I	83	83
84	I	84	84	I	84	84	I	84	84
85	I	85	85	I	85	85	I	85	85
86	I	86	86	I	86	86	I	86	86
87	I	87	87	I	87	87	I	87	87
88	I	88	88	I	88	88	I	88	88
89	I	89	89	I	89	89	I	89	89
90	I	90	90	I	90	90	I	90	90
91	I	91	91	I	91	91	I	91	91
92	I	92	92	I	92	92	I	92	92
93	I	93	93	I	93	93	I	93	93
94	I	94	94	I	94	94	I	94	94
95	I	95	95	I	95	95	I	95	95
96	I	96	96	I	96	96	I	96	96
97	I	97	97	I	97	97	I	97	97
98	I	98	98	I	98	98	I	98	98
99	I	99	99	I	99	99	I	99	99
100	I	100	100	I	100	100	I	100	100







