

A. 911  
78



# ОБЗОРЪ

ПРИМОРСКОЙ ОБЛАСТИ

за 1902 годъ.

~~30007~~



Гор. Владивостокъ.

Типографія Приморскаго Областнаго Правленія.

1905

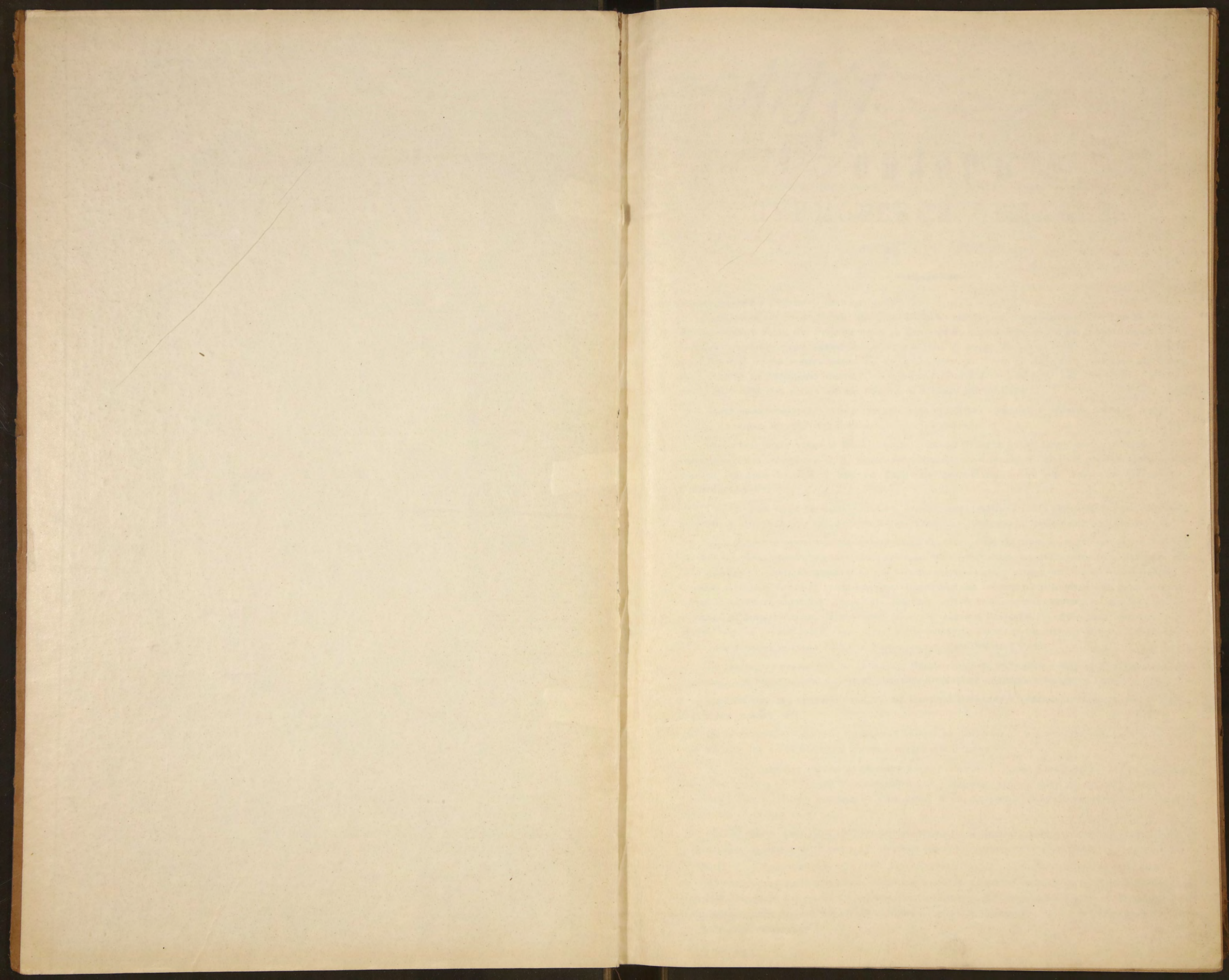



А. 911.

80670



~~Зодч. 11~~

# ОБЗОРЪ

## ПРИМОРСКОЙ ОБЛАСТИ,

за 1901 и 1902 гг.

### *Историческая справка о образованіи области.*

Приморская область учреждена **ВЫСОЧАЙШИМЪ** повелѣніемъ 14-го ноября 1856 года, послѣ перенесенія военнаго порта изъ Петропавловска въ Камчаткѣ въ Николаевскъ на Амурѣ. Первоначально въ составъ ея вошла территория Камчатской области и устье р. Амура. Въ концѣ 1858 года къ ней присоединены Охотскій округъ и часть земель по Амуру отъ устья р. Усури до Амурскаго лимана, приобретенныхъ Россіею по Айгунскому трактату, заключенному 16-го мая того же года. По Пекинскому договору 2-го ноября 1860 года южная граница области была отодвинута до Кореи.

Кромѣ вышеупомянутыхъ земель, до 1884 года въ составъ Приморской области входили земли на островѣ Сахалинѣ, съ 1869 года назначенныя мѣстомъ ссылки.

Европейцы долгое время не знали точныхъ очертаній Сахалина и считали его частью материка. Только гидрографической экспедиціе Г. И. Невельского, произведенной въ періодъ съ 1849 по 1852 г. было установлено, что Японское море посредствомъ Татарскаго пролива соединяется съ Амурскимъ лиманомъ и Охотскимъ моремъ.

Съ 1780 года стали посѣщать Сахалинъ японцы, озвакомившіеся ранѣе европейцевъ съ правильнымъ очертаніемъ его, благодаря экспедиціямъ Могами-Токнаи въ 1786 году и Маміо-Ринза въ 1809 году.

Первый русскій путешественникъ, посѣтившій Сахалинъ, былъ Крузенштернъ, побывавшій въ 1805 году на сѣверѣ острова. Черезъ два года послѣ этого, въ 1807 году, русскіе въ лицѣ лейтенанта Хвостова сдѣлали попытку завладѣть Сахалиномъ, но эта попытка была неудачна, потому что черезъ 6 лѣтъ, когда Головинъ попалъ въ плѣнъ къ японцамъ, русское правительство отказалось отъ своихъ правъ на островъ и, только съ занятіемъ низовьевъ Амура въ 1853 году, русскіе снова сдѣлали попытку къ занятію острова и основали на немъ два поста: Муравьевскій въ заливѣ Анива и Ильинскій около Косунная. Хотя въ слѣдующемъ году, по случаю войны, оба поста были покинуты, однако по трактату съ Японіею 26-го января 1855 года сѣверная половина Сахалина была признана принадлежащей Россіи.

По договору, заключенному въ 1875 году, Японія, получивъ въ обмѣнъ сѣверные Курильскіе острова, отказалась отъ своихъ правъ на островъ Сахалинъ и послѣдній цѣликомъ отошелъ къ Россіи.

Въ 1884 году онъ выдѣленъ изъ состава Приморской области и образовалъ самостоятельную административную единицу.

**Границы.** Съ этого времени, границы Приморской области не измѣнялись и заключаются между 42 и 70 сѣверной широты, 101 и 161 восточной долготы, считая отъ Пулково.

Въ этихъ предѣлахъ область на сѣверѣ и востокѣ омывается водами Сѣвернаго и Тихаго океановъ. На западѣ граница съ Якутской областью начинается у Чаунской губы и идетъ по хребтамъ Яблоновому и Становому, составляющимъ водораздѣлы рѣкъ: слѣва Аноя, Колымы и Ленскаго бассейна, справа Анадыря и бассейна Охотскаго моря.

На 55° сѣверн. широты и 186°—восточной долготы отъ Пулково, при пересѣченіи хребтовъ Станового и Джукдырскаго, есть горный узелъ, у котораго сходятся границы трехъ областей: Якутской, Амурской и Приморской.

Граница между двумя послѣдними областями идетъ въ началѣ по водораздѣламъ рѣкъ Зеп и Селимджи съ одной стороны и Уды съ другой, переходитъ на западъ до 80° восточной долготы отъ Пулково на хребетъ Ямалинъ, отъ котораго въ меридіональномъ направленіи спускается на югъ, къ устью рѣки Усури въ

Амурь. У Амуре начинается граница съ Маньчжуріею, которая идетъ по Уссури, Сунгачъ и пересѣкаетъ озеро Ханка. Отъ послѣдняго идетъ условная граница, сначала на юго-западъ, а затѣмъ на югъ до рѣки Тумень-Ула, составляющей границу между Россіею и Кореей.

*Острова.* Изъ острововъ, принадлежащихъ Приморской области, болѣе важны слѣдующіе: Русскихъ или Казакевича—закрывающій входъ въ бухту Владивостокъ, Аскольдъ и Путятина—въ заливѣ Петра Великаго, Тюленийъ въ заливѣ Терпінія, близъ Сахалина, Шантарскіе въ Охотскомъ морѣ, Командорскіе острова—составляющіе особый уѣздъ, Карягинскій близъ Камчатки, Эттыгрень и Ратмановъ въ группѣ Гвоздева, въ Беринговомъ проливѣ, населенные эскимосами, островъ Врангеля на Ледовитомъ океанѣ.

*Частное обозрѣніе.* Переходя къ обозрѣнію области по частямъ, начнемъ съ наиболѣе отдаленной округи (нынѣ въ 1903 году уѣздъ) Анадырской.

*Анадырскій край.* Этотъ уѣздъ заключается 61 и 70 градусами сѣверной широты, 167° и 190° 15' восточной долготы отъ Гринвича. Съ сѣвера и востока омывается морями, на западъ граничитъ съ Якутской областью, а на югъ съ Гижигинскимъ уѣздомъ.

Пространство, занимаемое Анадырскимъ краемъ, исчисляется приблизительно въ 450000 кв. верстъ; длина береговой линіи 3500 верстъ. Южную часть уѣзда составляетъ бассейнъ р. Анадыра, восточную Чукотскій полуостровъ. Къ уѣзду принадлежатъ нѣсколько острововъ. Большая часть страны представляетъ изъ себя холмистую тундру.

Выдающіеся моменты историческаго прошлаго болѣе важныхъ пунктовъ Анадырскаго уѣзда слѣдующіе:

*Анадырскъ.* Лѣтомъ въ 1647 году казакъ Дежневъ, выйдя изъ устья р. Колымы, обогнулъ Большой и Чукотскій мысы и, въ 1648 году, открылъ устье рѣки Анадыра. На слѣдующій годъ, по вскрытіи рѣки отъ льдовъ, онъ поднялся вверхъ по рѣкѣ до зимовьевъ «Анадырскихъ людей», погромилъ послѣднихъ, взялъ съ нихъ ясакъ и основалъ зимовье.

Въ XVII столѣтіи острогъ состоялъ изъ 30 домовъ и церкви и до 1770 года служилъ мѣстопробываніемъ приказчика и служилыхъ людей.

Въ концѣ XVIII столѣтія у Анадырска, на правомъ берегу рѣки Анадыра, гдѣ въ эту рѣку впадаетъ «Прорва», соединяющая ее съ Майномъ купецъ Барановъ, получившій отъ правительства право монопольной торговли, поселилъ своего приказчика съ людьми для торговыхъ цѣлей. Торговля происходила не только зимою, но и лѣтомъ съ сидячими по берегу Великаго океана инородцами, которые въ августѣ прибывали сюда на 20—40 байдарахъ. Въ 1844 году торговля Баранова прекратилась вслѣдствіе его смерти. Съ этого времени изъ Гижиги и Колымы сюда стали пріѣзжать купцы для временной торговли, но они не заботились о поддержаніи построекъ. Все постепенно приходило къ разрушенію, да и торговые обороты стали уменьшаться, благодаря появившимся на побережьи океана американцамъ, предлагавшимъ населенію свои товары. Постепенно жители стали переселяться въ другія мѣста и въ началѣ шестидесятыхъ годовъ прошлаго столѣтія покинули Анадырскъ и мѣстный церковный причтъ.

Въ 1877 году отъ крѣпости не оставалось никакого слѣда. Поселокъ на обоихъ берегахъ р. Анадыра состоялъ изъ 5 дворовъ, съ населеніемъ изъ 8 мужчинъ и 7 женщинъ.

Большинство бывшихъ жителей Анадырской крѣпости переселилось въ с. Марково, образованное въ сороковыхъ, пятидесятыхъ годахъ XIX столѣтія на правомъ берегу рѣки Марковки, въ 400 саженьяхъ отъ впаденія ея въ Анадырь. Основателями Марково были инородцы: чуванцы, юагиры и ламуты, перешедшіе сюда изъ верховьевъ Анадыра, ради лучшихъ условій ловли рыбы и перемѣны дикимъ оленемъ мѣста переправы черезъ р. Анадырь во время періодическихъ путешествій весною и осенью съ юга на сѣверъ и обратно. Въ 1862 году въ с. Марково мѣстными жителями, преимущественно чуванцами, была построена церковь и это существенно повліяло на ростъ селенія. Сюда изъ Анадырской крѣпости переселились мѣщане и крестьяне; съ разныхъ мѣстъ прибыли инородцы разныхъ обществъ: юагиры, ламуты и крещеные чукчи, такъ что въ Марково можно встрѣтить инородцевъ почти всѣхъ народностей, живущихъ въ уѣздѣ, за исключеніемъ эскимосовъ и ихъ соплениковъ. Въ Марково первая и единственная церковь Анадырскаго края. Въ Анадырской крѣпости была лишь часовня, построенная въ 1839 году. Изъ общественныхъ построекъ въ Марково есть школа и два амбара для склада запасовъ сухого корма.

Съ 1888 года, когда Анадырскій край былъ выдѣленъ изъ состава Гижигинской округи, село Марково было наначено административнымъ центромъ. Въ 1890 году въ означенное селеніе прибылъ первый начальникъ округи докторъ Гриневацкій, прибывшій еще въ 1899 году къ устью Анадыра и основавшій Ново-Маринскій постъ.

По послѣднимъ свѣдѣніямъ (1903 г.) всѣхъ осѣдлыхъ жителей въ Марково считается 233 мужчинъ и 240 женщинъ. Изъ нихъ ясачныхъ плательщиковъ или способныхъ къ работѣ мужчинъ—98 человекъ,

Въ февралѣ, ежегодно, въ Марково происходитъ ярмарка, на которую съѣзжаются купцы и инородцы для обмѣна пушнина на товары.

Въ 1889 году на правомъ берегу Анадырскаго лимана, у мыса Александра, основанъ поселекъ Ново-Маринскій, главная пристань края, куда ежегодно приходятъ изъ Владивостока морскіе пароходы съ запасами провіанта, пороха, пряжи для сѣтей и проч. для снабженія населенія. Въ немъ живетъ около 25 чело-вѣкъ инородцевъ и 4—5 казаковъ, командируемыхъ сюда изъ Камчатской казачьей команды въ распоряженіе начальника уѣзда.

Общій ввозъ грузовъ до 10,000 пудовъ. За исключеніемъ почты и части провіант, весь грузъ складывается здѣсь до зимняго пути и зимою доставляется въ с. Марково. Разстояніе между Марково и Ново-Маринскимъ постомъ по зимней, вполнѣ установившейся, дорогѣ считается около 470 верстѣ; по рѣкѣ—800 верстѣ. Въ постъ Ново-Маринскій для торговли прѣѣзжаютъ лѣтомъ на байдарахъ, зимою на нартахъ, чукчи, живущіе осѣло по морскому побережью Беринговаго моря. Товарами они запасаются у казаковъ, такъ какъ чукчи живущіе въ самомъ посту очень бѣдны и сами запасаются у своихъ сродичей небольшимъ количествомъ американскаго спирта.

**Климатъ** Климатическія условія бассейна р. Анадыра слѣдующія: Весна начинается въ концѣ апрѣля; тогда же прилетаютъ въ этотъ край и первые вѣстники ея—лебеди, которые, очевидно, переносятъ холодъ, такъ какъ въ это время днемъ морозы не рѣдко доходятъ до 30°, а ночью бываетъ и больше холода. Рѣка Анадырь вскрывается только въ концѣ мая у с. Марково; на посту рѣка вскрывается не раньше 10 іюня. Въ началѣ мая еще бываютъ сильныя холода, до 25°, особенно ночью, но днемъ солнце очень ярко свѣтитъ и пригрѣваетъ снѣгъ. Ызда дѣлается невозможною, собаки и нарта проваливаются глубоко въ мягкій снѣгъ. Жители ѣздятъ по ночамъ, когда верхній слой снѣга подмерзаетъ и образуется настъ, легко выдерживающій собакъ и нарту. Въ то время, какъ днемъ нельзя ѣздить и съ помощью лыжъ, ночью въ нихъ не имѣется нужды—до того плотно замерзаетъ верхній слой. Въ это время года самая лучшая охота на птицъ и на медвѣдя, который только недавно вышелъ изъ берлоги. По своей огромной тяжести этотъ огромный звѣрь проваливается глубоко въ снѣгъ на каждомъ шагу, его бѣгъ сильно замедляется, охотникъ же легко преслѣдуетъ его по насту и можетъ подойти къ нему на близкое разстояніе безъ особеннаго риска. Время настовъ продолжается съ 1 до 20 мая, а послѣ этого времени ѣзда дѣлается невозможною ни днемъ ни ночью.

Съ конца апрѣля и до середины іюня въ Анадырскомъ уѣздѣ день продолжается почти 24 часа, ночью такъ же свѣтло, какъ днемъ. Солнце едва успѣваетъ закатиться, какъ горизонтъ краснѣетъ, и оно восходитъ. Это лучшая пора въ теченіи всего года. И днемъ и ночью довольно тепло, конечно настолько, что можно снять зимнюю мѣховую одежду. Комара въ это время еще не бываетъ, но приблизительно съ 13 іюня начинаютъ появляться комары въ такомъ количествѣ, что безъ сѣтокъ трудно ходить. Мѣстные жители не пользуются сѣтками, но раскладываютъ дымокуры у входа: сырое дерево или мокрое сѣно кладется на горящій уголь. Отъ комара страдаютъ также домашнія животныя, особенно молодые собаки и олени. Для щенятъ устраиваютъ даже особыя помѣщенія—норки, и у входа кладется дымокуръ. Чтобы избавить домашняго оленя отъ комара, оленеводы уходятъ въ горы. Дикій олень тоже частью уходитъ въ горы, частью перемѣщается далѣе на сѣверъ и переходятъ для этого съ праваго берега р. Анадыра на лѣвый.

30 іюня комаръ начинаетъ исчезать, за то появляется мошка, такъ называемая мокруша, которая еще больше кусаетъ, нежели комаръ. Каждый, укусъ этого маленькаго насѣкомаго, имѣющаго 2 миллим. длины, сопровождается довольно большимъ кровотеченіемъ и сильною болью. Даже мѣстные жители, вообще привыкшіе ко всякимъ невзгодамъ роднаго края, эту мошку считаютъ настоящимъ бичемъ. Особенно много бываетъ мокруши около села Маркова и въ самомъ селеніи; на посту ея вовсе нѣтъ или она появляется въ самомъ небольшомъ количествѣ. Мокруша держится до перваго снѣга, т. е. до конца сентябрю и тогда пропадаетъ.

Лѣто здѣсь короткое, начинается оно съ 15 Іюня и кончается уже въ началѣ августа. Первая травка появляется въ концѣ мая, почки на деревьяхъ начинаютъ разбухать около того же времени, и только въ началѣ іюня, не раньше 5 числа, появляются первыя ласточки. Травы растутъ здѣсь поразительно быстро и уже въ концѣ іюля достигаютъ роста человѣка; въ августѣ желтѣютъ. Въ Анадырскомъ уѣздѣ почти ничего не сѣютъ и не садятъ, такъ какъ ни одна овощъ не успѣваетъ созрѣть. Пробуютъ нѣкоторые садить картофель и рѣпу, первый получается вовсе негодный, очень мелкій и водянистый; рѣпа также получается мелкая и совершенно безвкусная. Сѣмянъ не получается вовсе и приходится ежегодно таковыя выписывать, что бѣднымъ жителямъ уѣзда, конечно, не всегда доступно. Лучшіе сборы получаютъ отъ сѣмянъ гижигинскихъ уже акклиматизированныхъ.

На тундрѣ растетъ множество ягодъ: княженика, голубица, княжица, бруеника и др. бываетъ много грибовъ, но туземцы изъ не ѣдятъ.

Въ августѣ начинаются холодныя ночи; днемъ не такъ ужъ тепло, какъ въ іюлѣ и часто бываютъ дожди. Послѣдніе почти всегда мелкіе и весьма продолжительные. Подъ такимъ дождемъ вымокаетъ рѣшительно все и отъ него не защитится ничѣмъ, такъ какъ онъ всегда сопровождается густымъ туманомъ. Лѣтомъ въ 1902 г. пять разъ было слышно громъ. Дней жаркихъ было не болѣе 10—15. Въ августѣ стоятъ не рѣдко очень ясныя и теплыя дни, но вообще съ этого мѣсяца начинается осень, по ночамъ бываютъ заморозки, вся тундра покрывается густымъ и пушистымъ инеемъ. Не рѣдко падаетъ снѣгъ, который однако скоро таетъ, лишь только наступитъ ясный день. Въ это время перелетная птица уже улетаетъ, а мелкія птички, какъ на примѣръ кулички, плавунчики и др., уже давно улетѣли. Позднѣе всѣхъ улетаютъ чайки, лишь съ появленіемъ сплошнаго льда на рѣкѣ.

Въ среднихъ числахъ сентября начинаются холода, достигающіе не рѣдко—8° R. Земля промерзаетъ, и снѣгъ, который часто падаетъ, не стаиваетъ уже на горахъ; мало по малу онъ одѣвается бѣлымъ покровомъ. На рѣкѣ появляется шуга, а въ октябрѣ всѣ рѣки и куяла (протоки) уже скованы сплошнымъ, хотя не толстымъ льдомъ. Скоро устанавливается санная дорога, но далеко отъѣзжать нельзя, такъ какъ селеніе окружено со всѣхъ сторонъ рѣками и ихъ протоками, на которыхъ ледъ еще недостаточно окрѣпъ. Только въ концѣ октября устанавливается настоящій санный путь, снѣгъ покрываетъ землю довольно толстымъ слоемъ, ледъ на рѣкѣ окрѣпъ вполне и ѣзда совершается безъ всякихъ препятствій. Въ 1902 году первый ледъ появился 2 сентября, а 17 сентября уже замерзла рѣка.

Съ ноябра и до марта, включительно, стоятъ въ этомъ краѣ самые лютые морозы. Самый слабый вѣтерокъ при этомъ холодѣ дѣлается невыносимымъ, малѣйшее дуновеніе его обжигаетъ лицо, какъ огнемъ. Близъ Марково и въ самомъ селеніи при такихъ морозахъ вѣтра обыкновенно не бываетъ и тогда холодъ переносится довольно легко. Въ 1902 году болѣе низкая температура была—54° по Цельсію. На устьѣ р. Анадыра почти всегда дуютъ вѣтра при самыхъ жестокихъ морозахъ. Въ пути, осѣдлые жители стараются отъ такихъ холодныхъ вѣтровъ, называемыхъ хивузами, отсиживаться гдѣ нибудь въ закрытомъ мѣстѣ или зарываться въ снѣгъ вмѣстѣ съ собаками. Дѣлается это главнымъ образомъ для послѣднихъ; при хивузахъ онѣ легко отмораживаютъ себѣ брюхо и погибаютъ. Чукчи, которые ѣздятъ на оленяхъ, не обращаютъ никакого вниманія на вѣтеръ и самый сильный холодъ; только снѣжная мятель, пурга, заставляетъ ихъ сидѣть изъ опасенія заблудиться въ пути. Зимой чаще всего дуетъ N O, но иногда задуваетъ съ моря O - вѣтеръ и, если послѣдній дуетъ болѣе или менѣе продолжительное время, наступаетъ оттепель, иногда идетъ дождь, снѣгъ размягчается. Съ наступленіемъ холода верхній слой такого снѣга превращается въ чистый ледъ и образуется плитный настъ: На это обстоятельство мы указываемъ потому, что оно крайне губительно для оленеводства. Олень самъ добываетъ себѣ исландскій мохъ (ягель), раскапывая копытами снѣгъ. Когда же образуются зимою насты, обыкновенно весьма плотныя и остающіеся на всю зиму, онъ не всюду добудетъ себѣ кормъ, и начинается падежъ. Къ счастью такіе O—вѣтры бываютъ очень рѣдко.

**Животныя.** Главнѣйшіе представители животнаго царства изъ домашнихъ животныхъ собаки и олени и изъ дикихъ. пушные звѣри.

Лисицы бываютъ красныя и такъ называемыя сиводушки, при чемъ и тѣхъ, и другихъ очень много. Бѣлыхъ песцовъ еще больше, и мѣхъ анадырскаго песца считается наилучшимъ. Голубой песецъ добывается промышленниками въ маломъ количествѣ, всего ежегодно не больше 20 штукъ во всемъ уѣздѣ. Волковъ чрезвычайно много и попадаются очень крупныя экземпляры. Вредъ, приносимый этимъ хищникомъ не поддается исчисленію. Онъ ежегодно истребляетъ огромное количество домашняго и дикаго оленя, котораго въ Анадырскомъ уѣздѣ также очень много. Одинъ бѣшеный волкъ (что случается очень часто) можетъ перепортить цѣлый табунъ оленей, пока не будетъ убитъ. Укушенное имъ животное начинаетъ кусать товарищей, заражая ихъ, рветъ зубами собственное тѣло, бросается и мечется во всѣ стороны съ пѣной у рта и т. д. Чукчи въ такихъ случаяхъ убиваютъ всѣхъ укушенныхъ оленей и сбываютъ мясо ихъ осѣдлому населенію за дешевую цѣну, не скрывая однако правду.

Довольно бѣлыхъ и черныхъ или бурыхъ медвѣдей водится въ этомъ уѣздѣ, но бьютъ ихъ сравнительно мало. Бѣлыхъ медвѣдей чукчи добываютъ только на берегу и льду Ледовитаго океана. Часть этихъ шкуръ переходитъ въ руки американцевъ, которые на своихъ китобойныхъ судахъ приходятъ къ Чукотскому носу, занимаются промысломъ морскаго звѣря и мѣновой торговлей съ чукчами и эскимосами. Остальныя шкуры бѣлыхъ медвѣдей доставляются въ Марково, гдѣ вымѣниваются на чай, сахаръ, мѣдныя и желѣзныя копы и т. п. Изъ морскаго звѣря водится здѣсь китъ, моржъ, тюлени, нерпы, бѣлуха и лахтакъ. Киты въ нынѣ стали встрѣчаться рѣже, такъ какъ американцы въ теченіи нѣсколькихъ десятковъ лѣтъ били ихъ въ нашихъ водахъ безопадно. Моржей же еще довольно много и охота на нихъ составляетъ главный промыселъ береговыхъ чукчей. Клыки моржа цѣнятся очень дорого американцами, почему они и бьютъ этого звѣря въ огромномъ количествѣ.

Въ 1902 году чукчи обратились даже съ жалобой къ начальнику Анадырскаго уѣзда, что американцы истребляютъ моржей, безъ котораго жизнь на сѣверѣ будетъ для нихъ невозможна. Его мясо они ѣдятъ, кожей обтягиваютъ свои лодки, такъ называемыя байдары, жиромъ и костями его отапливаютъ юрты, такъ какъ древесной растительности на Чукотскомъ мысу нѣтъ вовсе. Но предпринять что нибудь на далекомъ сѣверѣ противъ американскихъ хищниковъ начальнигъ уѣзда конечно, не можетъ, по неизмѣнно для этого ни судовъ, ни средствъ въ его распоряженіи.

Нерпъ или тюленей очень много; мясо и жиръ этихъ животныхъ употребляются чукчами въ пищу. Они умѣютъ выдѣлывать особеннымъ способомъ шкуры нерпъ: получается бѣлая и черная кожа изъ мандарка. Последняя (черная мандарка) совершенно непромокаема для воды; изъ такой нерпичьей кожи шьютъ прекрасную непромокаемую обувь и одежду. Марковцы шьютъ непромокаемую обувь также изъ вершичьихъ шкуръ, невыдѣланныхъ, на которыхъ еще осталась жирная пленка. Но такая обувь далеко не такъ хороша и практична, какъ изъ кожи чукотской выдѣлки. Бѣлая мандарка идетъ только на украшеніе обуви и зимняго мѣховаго платья въ Марковѣ.

Рѣки Анадырскаго уѣзда изобилуютъ бѣлой и красной рыбой. Последняя заходитъ изъ моря въ рѣку только разъ въ годъ около 15 іюня, подвигается вверхъ противъ течения и заходитъ въ самыя мелкія мѣста, гдѣ мечетъ икру. Появляясь на посту на прим. около середины іюня, красная рыба приходитъ въ сел. Марково не раньше 20 іюля, т. е. на 3—4 педѣли позже. Изъ красной рыбы укажемъ только на такъ называемую, красную или хайку и горбушу. Горбуша тутъ очень сухая и невкусная рыба, но красная или хайка—хороша, особенно на посту, куда еще не давно пришла изъ моря. Къ селенію Марково она приходитъ уже довольно сухая, избитая, такъ какъ съ устья рѣки вверхъ по теченію до Утесиковъ, на разстояніи почти 400 верстъ, ей приходится идти самыми мелкими мѣстами, чтобы избѣжать преслѣдованія нерпъ и бѣлухъ. Интересное значеніе, которое имѣютъ послѣднія въ промыслѣ красной рыбы на посту, гдѣ лиманъ такъ широкъ, что рыба легко могла бы пройти отъ берега; преслѣдуемая этими хищниками, она по неволѣ идетъ у самого почти берега и попадаетъ въ поставленные невода. Во время промысла, когда идетъ приливъ, на посту не принято вовсе стрѣлять, чтобы не пугать морского звѣря. Рыбу жители приготавливаютъ въ вяленомъ видѣ и получается такъ называемая юкола. Последняя въ Марковѣ получается менѣе вкусной, но за то она долго можетъ сохраниться, такъ какъ не горкнетъ отъ жира. На посту юкола получается жирная и скоро портится; у Марковцевъ она легко сохраняется до 5 лѣтъ и больше. Красная рыба идетъ ежегодно въ огромнѣйшемъ количествѣ и въ мелкихъ мѣстахъ скопляется въ такомъ множествѣ, что даже собаки вылавливаютъ ее, отбѣдаютъ лишь головки и бросаютъ остальное. Такое лакомое блюдо, какъ рыбы головки, дѣйствительно очень вкусныя, собаки ѣдятъ въ продолженіи почти всего лѣта. Бѣлая рыба водится круглый годъ въ Анадырѣ, но наибольшее количество ея появляется осенью и ранней весной, когда рѣка вскрылась и вода уже начинаетъ спадать. Изъ бѣлой рыбы въ особенности много нельмы, щуки, вострыя, сельдятки и налима. Жители готовятъ изъ нея юколу такимъ же образомъ, какъ изъ красной. Бѣлая юкола является важнымъ подспорьемъ для Марковцевъ, такъ какъ въ началѣ весны у большинства жителей зимній запасъ юколы уже кончился и приходится кормить себя и собакъ икрой красной рыбы и такъ назыв. тѣльцами. У многихъ и этого не остается къ веснѣ. Къ тому же однообразная пища, въ видѣ красной юколы въ теченіе всей зимы, сильно прѣдается и понятно, что Марковцы съ нетерпѣніемъ ждутъ перваго улова бѣлой рыбы. Можетъ показаться страннымъ, что при баснословномъ количествѣ красной рыбы идущей ежегодно изъ моря въ рѣку Анадырѣ, жители весною остаются безъ этой рыбы. При ближайшемъ знакомствѣ съ мѣтной жизнью дѣло объясняется просто. Время хода красной рыбы продолжается очень не долго, всего около мѣсяца, приготовленіе юколы, требуетъ большой возни и много рабочихъ рукъ, а именно работниковъ въ Марковѣ не много. Во время хода красной рыбы заняты рѣшительно все жители—мужчины, женщины и даже дѣти съ 8-ми лѣтняго возраста. При всемъ томъ, большинство успѣваетъ заготовить ровно столько юколы, сколько можетъ потребоваться съ мѣсяца сентября до мая, но безъ лишняго запаса. Между тѣмъ не бываетъ года, когда Марковцамъ не приходилось бы отдавать на сторону часть своего запаса юколы.

**Растенія.** Растительнымъ царствомъ этотъ край довольно бѣденъ. Лѣсъ растетъ только узкою полосой по берегамъ рѣкъ, да и то не всюду, а лишь въ мѣстахъ, защищенныхъ горами отъ сѣверныхъ и сѣверо-восточныхъ вѣтровъ. Строевой лѣсъ-лиственница, толщиной 6—7 вершковъ имѣется близъ селенія Ярополя, верстъ за 300 выше Маркова, и мѣстами по рѣкѣ Майну. Осѣдлые жители для постройки домовъ по большей части употребляютъ осинникъ 3—4 вершк. толщины. Строятъ на мху, кое какъ, и зимою дома по угламъ обыкновенно промерзаютъ. Осина бываетъ въ 8—9 вершковъ толщины, но такой мало; больше мелкой. Растетъ въ 30 верстахъ выше Маркова и по р. Бѣлой. Тополь бываетъ крупная.

Ольховника и тальника много, но мелкій. По р. р. Анадыру Бѣлой и Майну есть береза, но тонкая; идетъ на подѣлку нартъ. Изъ кустарниковыхъ растегъ шиповникъ, малина (очень мало), смородина красная



(много), черная (мало) и рябина.

**Тундра.** Тундра покрыта кедровникомъ, дающимъ много хорошихъ орѣховъ, имѣющимъ небольшое сходство съ кедромъ. Послѣдній теряетъ на сѣверѣ всю свою красоту и превращается изъ стройнаго дерева въ какое-то ползучее, кустарниковое растеніе. Его стволъ дѣлаетъ по землѣ множество узловъ и изгибовъ, а къ верху отпускаетъ лишь болѣе или менѣе толстыя вѣтви, большая часть которыхъ также имѣетъ стремленіе въ долу. Тундра, покрытая кедровникомъ, имѣетъ очень красивый видъ, но почти непроходима. Только дикій олень прокладываетъ тропы, служащія единственными дорогами въ этихъ непроходимыхъ лѣсахъ. Зимой кедровникъ прибываетъ снѣгомъ къ землѣ, и вся тундра представляетъ одну снѣжную пустыню, гдѣ лишь изрѣдка на далекомъ горизонтѣ синѣютъ горы. Дерево это даетъ много тепла и въ зимнее время путники охотно его жгутъ. Но мѣстами оно такъ сильно забивается снѣгомъ, что охотнѣе везутъ съ собою дрова на цѣлый день отъ ближайшаго ночлега, лишь бы не терять времени на откапываніе дровъ въ глубокомъ, больше сажени, снѣгу. Съ Кедровой рѣчки до самаго берега моря и по всему побережью до Чукотскаго носа нѣтъ рѣшительно никакого лѣса. На посту Ново-Маринскомъ всю зиму отапливаются лѣсомъ, который выносятся рѣкою съ верховьевъ и морскимъ приливомъ снова выбрасывается на берегъ. Этого навоснаго дерева не всегда бываетъ достаточно и приходится еще пользоваться каменнымъ углемъ, залежи котораго имѣются недалеко отъ поста, у такъ называемой Перегребной рѣчки. Уголь этотъ однако очень неважнаго качества, плохо горитъ и даетъ сильный угаръ. На тундрѣ растетъ множество ягодъ, много пахучихъ травъ и кустовъ. На мѣстахъ песчаныхъ растетъ дикій лукъ, но рѣдкими кустиками; жители его не заготовляютъ, развѣ по просьбѣ какого-либо запасливаго чиновника. Черемши въ уѣздѣ вовсе нѣтъ.

**Населеніе.** Населеніе Анадырскаго уѣзда дѣлится на осѣдлое, кочевое и бродячее. Къ бродячимъ относятся преимущественно ламуты, которые на своихъ немногочисленныхъ домашнихъ оленяхъ постоянно слѣдуютъ за дикимъ оленемъ. Главное кочевое племя это оленные чукчи. Наиболее точныя свѣдѣнія о населеніи Анадырскаго округа, какъ и прочихъ мѣстностей Приморской области, добыты всеобщей переписью населенія 1897 года.

По всеобщей переписи въ отношеніи вѣроисповѣданій оказалось въ Анадырскаго округа православныхъ 688 мужчинъ и 668 женщинъ, и лицъ не христіанскихъ вѣроисповѣданій—5253 мужчинъ и 5475 женщинъ.

Въ отношеніи роднаго языка населеніе распредѣлено слѣдующимъ образомъ:

- 1) Языкъ *чукскій*: мужчинъ 4707 и женщинъ 4889.
- 2) *Эскимосскій* (намолакскій) языкъ: мужчинъ 531 и женщинъ 567 переписаны, а сверхъ того 211 душъ (103 мужчины и 108 женщинъ), живущихъ въ селеніяхъ Ималинъ и Кугіанъ, коихъ при переписи 28 января 1897 года переписать не представилось возможнымъ.
- 3) *Тунгусскій*: 308 мужчинъ и 295 женщинъ.
- 4) *Юкагирскій и чуванскій*: 253 мужчинъ и 228 женщинъ.
- 5) *Корякскій*: 180 мужчинъ и 88 женщинъ.

По доведенію Анадырскаго окружнаго начальника въ 1902 году, цифра православныхъ обою пола достигла 1577 душъ; въ томъ числѣ русскихъ и обрусѣлыхъ инородцевъ 511 чел., кочующихъ ламутовъ 292 человека и чукчей, крещенныхъ мѣстнымъ священникомъ миссіонеромъ, 864 души. Остальное населеніе по вѣроисповѣданію относится преимущественно къ шаманствующимъ.

Кочевая жизнь инородцевъ вызывается главнымъ ихъ занятіемъ оленеводствомъ. Съ потерей оленей кочевники лишаются средствъ къ передвиженію и переходятъ къ рыбному промыслу и становятся осѣдлыми. Потерять оленей, даже цѣлый табунъ, не трудно.

Кромѣ падежей, вслѣдствіе болѣзней и голодовки, во время пурги или сильнаго вѣтра, иногда цѣлый табунъ домашнихъ оленей убѣгаетъ за дикимъ и теряется на всегда. Изъ осѣвшихъ кочевниковъ образовалось между прочимъ село Марково, гдѣ еще нынѣ жители дѣлятся на нѣсколько обществъ по племенамъ: чуванское, юкагирское, ламутское и чукотское, хотя въ настоящее время это дѣленіе лишь условное, такъ какъ Марковцы сроднились между собою путемъ браковъ и выработался одинъ самостоятельный типъ.

Изъ всѣхъ инородцевъ самыми крѣпкими и здоровыми считаются чукчи слабѣе всѣхъ ламуты, отличающіеся быстротой бѣга. Марковцы почти все довольно хилые люди, слабого тѣлосложенія и нестойки въ борьбѣ съ болѣзнями, но имъ нельзя отказать въ выдающейся ловкости и проворствѣ. Они отличаются добродушіемъ и мягкостью характера. Все инородцы, въ томъ числѣ и марковцы хорошо переносятъ холодъ. Въ деревнѣ и на ярмаркахъ, несмотря на жестокій морозъ, многіе ходятъ съ непокрытой головою и для состязательной борьбы на ярмаркахъ обнажаютъ тѣло до пояса при 30° мороза.

**Экономическій обзоръ.** Вслѣдствіе крайней затруднительности сообщеній, фактическое наблюденіе Анадырскаго окружнаго полицейскаго управленія распространяется лишь на бассейнъ р. Анадырь; подчиненіе же ему остальной территоріи остается лишь номинально. О состояніи уѣзда за 1902 годъ Анадырскій уѣздный начальникъ донесъ слѣдующее:

**Земледѣліе.** Въ Марковѣ лѣтомъ 1902 года воздѣлывалось четыре маленькихъ огорода. Изъ которыхъ наибольшій занималъ 30 кв. сажень. Сажали рѣпу, которая родилась хорошо. Капуста въ вилки не завивается и въ этомъ году не садилась. Картофель далъ хорошій урожай.

Обеспеченіе народнаго продовольствія. Въ 1901 и 1902 годахъ, благодаря надзору старостъ, осѣдлые жители Анадырскаго бассейна не ожидали массоваго хода красной рыбы, а ловили ее съ самаго пачала, почему успѣли заготовить достаточное количество. Впрочемъ, хотя главное пропитаніе осѣдлаго населенія составляетъ эта красная рыба, но и въ случаѣ недохода жители не остаются безъ продовольствія. Такъ даже въ самое трудное время, въ декабрѣ по коонецъ марта, можно добывать бѣлую рыбу, оленей, зайцевъ и куропадокъ. Въ апрѣлѣ бѣлой рыбы бываетъ такъ много, что ей одной можно обходиться. О лѣтнихъ мѣсяцахъ нечего и говорить: тогда и рыбы и птицы много. Кроме того, въ случаѣ недохода красной рыбы, осенью можетъ быть заготовлено достаточное количество бѣлой рыбы. Въ рѣкѣ много нельмы; въ сентябрѣ идетъ сельдь, часть марковцевъ отправляется къ устью Майна колоть оленя, переплывающаго рѣку Анадырь. Но этотъ промыселъ не всегда даетъ много добычи, почему на него увольняются лишь немногіе, чтобы не отрывать людей отъ неводовъ и не подвергаться риску промѣнять вѣрное на сомнительное. Рыбозапасные магазины обеспечиваютъ осѣдлыхъ жителей отъ голодовокъ что касается до кочеваго и бродячаго населенія, то больше табунные чукчи питаются домашнимъ оленемъ, не упуская возможности промыслить дикаго оленя, зайца, птицу и пушнаго звѣря. Въ особенности всѣми этими промыслами занимаются малотабуны чукчи и бродячіе ламуты, у которыхъ большихъ стадъ вовсе нѣтъ. Побережные инородцы кормятся тѣмъ, что дастъ имъ море. Нѣкоторые изъ инородцевъ живутъ на путяхъ хода дикаго оленя.

Въ дополненіе къ промысламъ, Марковцы занимаются торговлей съ кочевниками и извозомъ. Требованіе на нарты часто превышаетъ предложеніе. Взять товары изъ Гижиги и Ново-Маринскаго поста, а туда отвозится пушнина. Торгующіе ѣздятъ съ товарами на Анойскую ярмарку, въ Колымскій округъ. Нартъ съ полной упряжкой (12 собакъ) Марковцы могутъ выставить до 60. Груза, вмѣстѣ съ кормомъ, осенью, когда снѣга мало или онъ мягокъ, кладутъ отъ 12 до 15 пудовъ, по установившемуся пути 15 до 20 пудовъ. Чукчи живущіе въ Анадырскомъ лиманѣ, доставляютъ небольшое количество купеческихъ товаровъ на лодкахъ до середины пути между Ново-Маринскимъ постомъ и селомъ Марковомъ. Собакъ у нихъ очень мало и потому и нартъ почти нѣтъ. Они сильно лѣнны и безпечны, поэтому ихъ матеріальное положеніе значительно хуже, чѣмъ Марковцевъ.

Сидячее эскимосское населеніе морскихъ побережій добываетъ рыбу, морского звѣря, немного оленя (гдѣ есть) зайца и птицу. Живетъ оно бѣднѣе Марковцевъ. Постороннихъ заработковъ у нихъ почти нѣтъ, если не считать того, что нѣсколько десятковъ людей каждое лѣто нанимается на китобойниа американскія шхуны. Торговля съ американскими даетъ имъ возможность имѣть порохъ, свинець, ружья, немного муки, сахара, табаку и керосину, который, за неимѣніемъ въ нѣкоторыхъ мѣстахъ побережья дровъ, служитъ для варки пицци. Продажа американскими спиртныхъ напитковъ значительно подрываетъ ихъ благосостояніе.

Состояніе анадырскихъ рыбныхъ магазиновъ 31-го декабря 1902 года было слѣдующіе: Въ селѣ Марковѣ въ 8 магазинахъ 103097 рыбъ, 7055 юколъ и 4075 костей.

Оленьи позныя кости служатъ для вытапливанія жира, идущаго въ пиццу. Жиръ получается также изъ костей и внутренностей бѣлой рыбы; на немъ жарятъ рыбу и пекутъ алады,

Въ поселкѣ Ярополѣ, въ одномъ магазинѣ, 11607 рыбъ, 135 юколъ и 48 костей.

Такъ какъ этихъ запасовъ вполне достаточно на случай недохода рыбы, то дальнѣйшій процентный взносъ въ запасные магазины прекращенъ и осенью производится лишь освѣженіе запаса.

Лѣтомъ 1902 г. въ сел. Марково и окрестныхъ поселкахъ заготовлено приблизительно 500000 рыбъ. Въ Ново-Маринскомъ посту казаки заготовили 8000 рыбъ сухого корма и марковцы 4500 рыбъ. Что же касается до чукчей Ново-Маринскаго поста, то они по своей лѣни и безпечности добываютъ рыбы, въ лучшемъ случаѣ, только въ обрѣзъ.

Въ июль мѣсяць, на пароходѣ Гиривъ, было доставлено изъ Владивостока слѣдующіе количество припасовъ казеннаго снабженія: муки 1100 пудовъ, крупы 150 пуд., соли 200 пуд., свинцу 60 пуд.

Въ 1902 году у осѣдлаго русскаго и обрусѣлаго населенія было 4 штуки рогатаго скота и 1762 ѣздовыхъ собаки.

Рогатый скотъ довольно жиренъ, но коровы даютъ молока не болѣе 4—5 бугылокъ въ сутки. Молоко жидкое и невкусное, часто пахнетъ рыбой, такъ, какъ скотъ привыкъ ѣсть рыбу, въ особенности сухую.

Въ числѣ ѣздовыхъ собакъ 398 весенняго и осенняго приплода. Общее число собакъ осѣдлаго населенія противъ 1901 г. уменьшилось на 138 штукъ. Погибло преимущественно отъ чумы старыхъ собакъ 330, на 84 болѣе предыдущаго года. Отъ бѣшенства погибло 129 собакахъ, на 29 штукъ больше чѣмъ въ

1901 году. Отъ старости погибло 69 штукъ. Всего взрослыхъ собакъ погибло 528 штукъ. Щенятъ отъ чумы 412 штукъ, а всего 940 собакъ.

Кровь мѣстной породы подновляется собаками, привозимыми, въ довольно значительномъ количествѣ, изъ Колымы и изъ Гижигинской округи.

Населеніе оставляло прежде производителями наиболѣе плохихъ кобелей, которыхъ не были жалко отнимать отъ нарты, а лучшихъ кастрировали. Дѣлалось это потому, что во время течки, некастрированныхъ кобелей сильно рвутъ другія собаки и часто совсѣмъ загрызаютъ. Для улучшенія породы, по приказанію начальника уѣзда, въ 1902 году заведено 4 хорошихъ кобеля корякской крови и случка производится въ старыхъ брошенныхъ амбарахъ, гдѣ производители не подвергаются опасности. Причину населеніе къ тому, чтобы оно не упускало изъ виду первыхъ признаковъ нездоровья собаки и сейчасъ же ее отдѣляло отъ здоровыхъ, не легко.

Приблизительное число домашняго оленя у чукчей и ламутовъ опредѣляется цифрой 15000 головъ, подгоняемыхъ зимой къ мѣстамъ анадырскихъ ярмарокъ. У ламутовъ табуновъ болѣе ста головъ итъ.

И. д. уѣзднаго начальника предполагаетъ, что общее число домашняго оленя всего края не ограничивается этой цифрой и должно исчисляться не десятками, а сотнями тысячъ. Олени табуны съ весны были въ порядкѣ. Тельба прошла хорошо, такъ какъ весна была ранняя и теплая. Лѣтомъ было кое-гдѣ слышно о копытной болѣзни, но большого распространенія она нигдѣ не имѣла. Осенью насту не было и зима была не очень снѣжная, почему олени легко доставали кормъ. Самой страшной для оленеводства болѣзни-прѣнія кожи не слышно уже давно. Въ случаѣ появленія этой болѣзни хозяинъ избиваетъ весь табунъ, въ которомъ она появилась, жгетъ юрту, платье и другія вещи, которыя могли бытъ сопркосновенны съ заболѣвшимъ табунномъ, и уходитъ изъ тѣхъ мѣстъ и никогда туда не возвращается. Прочіе тоже далеко обходятъ такія мѣста, о которыхъ всѣмъ скоро становится извѣстно.

Волки истребляютъ при нормальномъ положеніи дѣль около 2% домашняго оленя. Нападенія свои они по болѣшей части дѣлаютъ въ пургу и такъ разгоняютъ весь табунъ, что его приходится собирать нѣсколько дней. Небольшая сравнительно убыль домашняго оленя отъ волковъ объясняется тѣмъ, что въ округѣ имѣется весьма много дикаго оленя, за которымъ постоянно слѣдуютъ волчи стаи.

Осѣдлому населенію волки вреда никогда не наносятъ. Лѣтомъ во время комара и пауга (олений оводъ), когда табунъ очень безпокоенъ и постоянно бѣгаетъ, усталые постуки слѣдя за нимъ до изнеможенія, иногда заснутъ болѣе чѣмъ можно. Въ это время небольшой табунъ, или часть большого, можетъ забѣжать такъ далеко, что его не найти. Такіе забѣжавшіе олени обыкновенно присоединяются къ дикимъ. Большой табунъ оставляетъ очень замѣтный путь и его нетрудно разыскать.

У русскаго и обрусѣлаго населенія, а также и у сидячихъ чукчей по рѣкѣ Анадыру и у Ноно-Маринскаго поста въ 1902 г. было насторожено слѣдующее количество главныхъ звѣроловныхъ снастей: пастей 15151, клещевъ 294 и капкановъ 158. Изъ числа пастей, поставленныхъ въ 1901 г., унесено весенней водой 32 штуки и сто пришло въ негодность. Общее число пастей сторожившихъ въ 1902 г. на 295 штукъ болѣе предыдущаго года. Результаты пушного промысла надо считать удовлетворительными. Красныхъ лисицъ добыто 419, на 288 болѣе, чѣмъ въ предыдущемъ году; 28 сиводушекъ, на 15 болѣе; 130 бѣлыхъ песцовъ, на 111 болѣе; 27 росомахъ, на 9 болѣе; 4 волка, на 1 болѣе, чѣмъ въ 1901 году, и 3 бѣлки. 569 пастей было частью поломано росомахами, частью спущено попавшими въ нихъ сороками и воронами, частью забито снѣгомъ, спущено вѣтромъ и мелкими птицами.

При этомъ наибольшій процентъ непродуктивности выпадаетъ на долю пастей забитыхъ снѣгомъ. Росомахи поломали 127 штукъ, ушло изъ пастей и сорвалось изъ клещевъ и капкановъ и попорчено птицей и звѣремъ, попавшихъ въ снасти: сиводушекъ 3, красныхъ лисицъ 29, бѣлыхъ песцовъ 9, росомаха 1 и волкъ 1.

Медвѣди добываются ламутами и чукчами. Осѣдлое население побаивается ихъ и не рискуетъ промышленяты. Ламуты бьютъ медвѣда и въ берлогахъ. Розыскавъ берлогу, они засовываютъ въ ея устье на крестъ двѣ лѣсины съ корнями. Заградивъ медвѣдо выходъ, прибываютъ въ берлогу отверстіе сверху и черезъ него убиваютъ звѣря. Всунутыя въ берлогу лѣсины медвѣдъ не выталкиваетъ, а напротивъ тащитъ къ себѣ и еще болѣе загораживаетъ выходъ. Бѣлокъ и росомахъ загоняютъ при собакахъ на деревья и стрѣляютъ.

Весенній ружейный промыселъ ходоваго дикаго оленя анадырскими и ближайшими къ Анадыру чукчами, ламутами на верховьяхъ Майна и его притокахъ и бродячими чуванцами, въ горахъ на югъ отъ Маркова, далъ добычу около 370 оленей. Марковцами добыто въ этотъ промыселъ поволокою на рѣкѣ Майнѣ, выше впаденія рѣки Алгана, 65 оленей. Ходовой лѣтній олень въ отчетномъ году плылъ черезъ Анадырь у устья рѣки Майна въ большемъ количествѣ.

Въ предыдущіе годы, очевидно поуганный Марковскими промышленниками, онъ мало переправлялся

въ этомъ мѣстѣ, избравъ себѣ болѣе безопасные пути гораздо ниже по рѣкѣ, куда Марковцамъ далеко было отлучаться. Тамъ его сторожили и кололи чукчи. Теперь, напуганный въ визовьяхъ, онъ опять вернулся на старый путь.

Осенью 1902 года главные массы оленей переправлялись немного выше рѣки Бѣлой и у устья Майна. Въ этомъ послѣднемъ пунктѣ особенно большее количество оленя вышло въ концѣ сентября.

Во время лѣтняго плавнаго оленяго промысла на устьѣ Майна было изъ Маркова 8 промышленниковъ, нѣкоторые изъ нихъ были съ семьями. Закололи они 495 оленей. Въ настоящее время промыселъ этотъ ведется на артельныхъ началахъ, съ избраемъ одного промыслового старосты.

На устьѣ рѣки Бѣлой осѣдлымъ юкагиромъ Василиемъ Никулинымъ, съ двумя сыновьями, заколото 250 оленей. Чукчи кололи на рѣкѣ, на своихъ обычныхъ мѣстахъ плохо и закололи всего около 500 штукъ, т. е. на 100 оленей менѣе, чѣмъ въ 1901 году. Ламуты по верховьямъ Майна и Краснины застрѣлили всего около 500 штукъ, считая съ осеннимъ ходовымъ оленемъ, переходящимъ рѣки уже по льду. Марковцы добыли осенью изъ ружей 10 штукъ. Всего, такимъ образомъ, въ теченіи 1902 года добыто дикаго оленя около 2090 штукъ, т. е. на 615 менѣе минувшаго года. Свѣдѣнія эти, конечно, касаются лишь добычи тѣхъ жителей, съ которыми окружное управленіе имѣетъ ежегодныя сношенія. Бѣлою добыто ламутами 4986 штукъ, на 486 болѣе, чѣмъ въ 1901 году; соболя 8 штукъ.

За соболемъ ламуты ходятъ на рѣку Опуку, впадающую въ Берингово море, въ мѣстность лежащую въ предѣлахъ Гижигинскаго уѣзда и населенной коряками. Въ предыдущемъ году они принесли 22 штуки. Ходило за соболемъ 4 промышленника. Цѣна соболя до 30 руб. за штуку.

Промыселъ леннаго гуся далъ Марковцамъ около 750 штукъ добычи. Не менѣе добыто и прианадырскими чукчами. Весенняя добыча прилетнаго гуся дала около 100 штукъ.

Мамонтовой кости (клыковъ) Марковцами добыто въ 1902 году около 7 пудовъ. Наиболѣе мамонтовой кости добывается въ концѣ августа и въ началѣ сентября, въ высокихъ и отвѣсныхъ берегахъ рѣки Майна, въ разстояніи около 4-хъ дней пути отъ Маркова. Урочища, гдѣ добывается кость, называются ближнее Ламутское и дальнее у Парханейчика (Парханей большой хребетъ горъ, откуда беретъ начало рѣка Майнъ и рѣка Онемень; Парханейчикъ отрогъ прорываемый рѣкою Майномъ). Кость находятъ торчащею въ крутыхъ берегахъ или лежащею въ водѣ поди ними. Весеннія воды ежегодно подмываютъ берега, земля обваливается и кости или обнажаются или сваливаются въ воду. Въ этихъ же обрывистыхъ берегахъ попадаются рога на подобіе бизонныхъ, но больше ихъ, и остатки еще какихъ то животныхъ.

Морскіе промыслы, по слухамъ, были хороши. На Русской Кошкѣ весной 1902 года чукчами добыто: 96 нерпъ, 11 лахтаковъ и 1 моржъ. Бѣлухъ (морское млекопитающее, пудовъ 30 вѣсу, изъ породы дельфиновъ) несмотря на то, что ихъ въ лиманѣ много, Ново-Маринскими чукчами не было добыто. Промыселъ имѣетъ случайный характеръ и мало успѣшенъ по той причинѣ, что убитая пулей бѣлуха сперва тонетъ, а пораженная плохимъ чукотскимъ гарпуномъ не можетъ быть удержана прикрѣпленныхъ къ нему ремнемъ съ пузырькомъ изъ цѣлой нерпичьей шкуры, а потому уходитъ. Черезъ день, два убитая бѣлуха всетаки всплыветъ, но ее могутъ незамѣтить, или увидятъ выкинутой на берегъ испортившейся.

Въ 20 верстахъ выше Ново-Маринскаго поста, въ обрывѣ надъ рѣчкой Перегребной имѣются залежи каменнаго угля. Признаки угля есть и въ другихъ мѣстахъ по низовьямъ Анадыра.

Перечень товаровъ ввезенныхъ и вывезенныхъ изъ округа приведенъ ниже.

Въ 1902 году на анадырскія ярмарки подошло чукчей болѣе прошлогодняго. На Аяюйскую ярмарку не ѣздили.

Податей и повинностей въ 1902 году поступило: ясакъ съ 73 окладныхъ душъ осѣдлыхъ инородцевъ 83 руб. 95 коп.; подушной подати съ крестьянъ 83 руб. 10 коп.; ясакъ съ бродячихъ ламутовъ 77 руб. 55 коп., пушнинаю; съ торговыхъ документовъ 510 р. 50 коп.; сбора въ пожарный капиталъ 5 руб. 34 коп., Земскій сборъ: съ 82 окладныхъ душъ мѣстныхъ крестьянъ и осѣдлыхъ инородцевъ по 38½ коп. — 31 руб. 58 коп.; 10° о съ торговыхъ документовъ — 36 руб., 1½ съ торговыхъ помѣщеній — 1 руб. 35 к.; акцизные сборы — 175 руб.

Судебныхъ дѣлъ не возникало.

Задолженность населенія уменьшилась на 263 руб., что видно изъ заведенныхъ начальникомъ округа долговыхъ книжекъ. Книжки эти провѣряются нѣсколько разъ въ году и даютъ возможность слѣдить за правильнымъ производствомъ торгующими расчетовъ съ населеніемъ и затѣмъ, чтобы населеніе не тратило зря своихъ заработковъ.

Осѣдлое населеніе должно 437 руб. Самый большой долгъ одной семьи не превышаетъ 30 руб.

Врачебный персоналъ состоялъ изъ окружнаго врача и младшаго фельдшера. Старшій фельдшеръ съ 18-го іюля 1902 года находился въ отпуску. Повивальной бабки, положенной по штату, до сихъ поръ еще не было.

Въ Марковѣ имѣется миссіонерская школа, въ которой въ 1902 году обучалось 38 мальчиковъ и 15 дѣвочекъ.

Грамотныхъ въ Марковѣ изъ числа мѣстнаго обрусѣлаго населенія около 36% мужчинъ и 18% женщинъ, всего менѣе 150 чел.

Учителемъ школы состоитъ старшій псаломщикъ Афанасій Дьячковъ, обрусѣлый чужанецъ, человекъ уже пожилой.

Анадырскій край на востокъ заканчивается Чукотскимъ полуостровомъ, отдѣленнымъ Беринговымъ проливомъ отъ территоріи Аляски, по договору 20 Іюня 1867 года уступленной Россією Сѣверо-Американскимъ Соединеннымъ штатамъ за 7200000 долларовъ.

Эта территорія, считавшаяся первоначально областью пушнина, съ 1878 года дѣлается райономъ рыбныхъ предпріятій и, съ того-же времени, въ ней началось развитіе крупнаго горнаго промысла. Открытіе Клондайка въ 1896 г. направляетъ туда и въ смежныя части Аляски потокъ людей.

Въ 1899 году было открыто богатое мѣсторожденіе золота въ весьма близкомъ сосѣдствѣ съ Чукотскимъ полуостровомъ, а именно въ Номѣ, на юго-западѣ полуострова Сеуардъ.

Въ Соединенныхъ штатахъ есть щедро поддерживаемыя Правительствомъ учрежденія, задачу коихъ составляетъ тщательное систематическое всестороннее изслѣдованіе страны. Къ такимъ учрежденіямъ относится *Un. St. Geological Survey*. Съ 1895 года конгрессъ штатовъ почти ежегодно отпускаетъ особыя средства въ распоряженіе этого учрежденія для нужнаго изслѣдованія Аляски и результатомъ этихъ изслѣдованій явились крупныя работы американскихъ геологовъ Spurr'a, Becker'a и Dall'a и богатый картографическій матеріалъ. Эти и другія новѣйшія работы, вмѣстѣ съ прежними изслѣдованіями, послужили матеріаломъ для Аляски вполне научнаго характера. Открытіе Номе блестящимъ образомъ подтвердило правильность соображеній американскихъ геологовъ о распространеніи золотоноснаго пояса на сѣверѣ Америки и дало основаніе предположеніямъ относительно золотоносности русскихъ береговъ Берингова пролива. Залежи золота въ Номе, лежація на глубинѣ всего нѣсколько футовъ отъ поверхности почвы, произвели среди американцевъ громадное движеніе, выразившееся въ скопленіи многихъ сотенъ и тысячъ людей на, пустынныхъ до того, берегахъ Берингова пролива. Скоро всѣ земли, на пригодность которыхъ для разработки золота можно рассчитывать, были уже заняты и подѣлены между равнѣе пришедшими и взоры многихъ американцевъ обратились на русскую сторону.

Въ российское консульство въ С. Франциско, къ Приамурскому генералъ-губернатору и также въ министерство Земледѣлія и Государственныхъ Имуществъ, стали поступать запросы возможно ли американскимъ гражданамъ и на какихъ условіяхъ получить разрѣшеніе русскихъ властей на добычу золота на русской территоріи. Въ половинѣ января 1900 г. въ министерство Земледѣлія и Государственныхъ Имуществъ обратился отставной гвардіи полковникъ Владиміръ Михайловичъ Вонлярлярскій съ предложеніемъ снарядить къ Чукотскому полуострову экспедицію, на особыхъ условіяхъ, въ общемъ согласованныхъ съ ВЫСОЧАЙШЕ утвержденными 5 Іюня 1899 года правилами на отдачу Охотскихъ золотосодержащихъ участковъ. 11 Апрелья 1900 г. означенныя особыя условія были утверждены, при чемъ Вонлярлярскому предоставлялось право пригласить къ участію въ дѣло иностранцевъ. Воспользовавшись этимъ разрѣшеніемъ Вонлярлярскій принялъ, въ качествѣ участника въ снаряженіи экспедиціи, великобританскаго подданнаго Беккера и тогда же была отправлена первая экспедиція, подъ начальствомъ горнаго инженера Богдановича.

Часть экспедиціи прибыла въ бухту Провидѣнія у Чукотскаго полуострова 12/25 іюня 1900 г., а черезъ 10 дней въ заливъ Св. Лаврентія къ ней присоединились остальные участники.

Геологическія изслѣдованія и развѣдки на золото, произведенныя г. Богдановичемъ констатировали золотоносность во многихъ пунктахъ Чукотскаго полуострова, а именно: въ р. Оленной, впадающей въ бухту Провидѣнія вблизи мыса Новосильцева, по одному изъ склоновъ Коніамскаго залива, въ намывной полосѣ плоскаго берега къ сѣверо-востоку отъ Мечигменской губы-оказались знаки золота.

На протяженіи берега отъ мыса Литке до мыса Дежнева геологическія условія оказались тождественными съ номскими, и по обѣ стороны отъ мыса Кунтугеленъ изслѣдованіе прибойной полосы показало присутствіе золота и это уже не были знаки, а тонкое золото характеризующее береговыя россыпи.

Русловыя отложенія въ рывкахъ, пересѣкающихъ тундру, обнаружили также присутствіе золота. Приблизительное содержаніе золота въ этой послѣдней россыпи, на основаніи заложенныхъ шурфовъ, опредѣлилось на 100 пудовъ (песковъ) около 1½ золотника. Знаки золота обнаружены также и по берегамъ Ледовитаго океана по обѣ стороны входа въ Колочинскую губу и на югъ отъ послѣдней.

Въ сентябрѣ 1900 года экспедиція инженера Богдановича сложила все имущество, не боящееся порчи, въ складъ выстроенный изъ привезеннаго дѣса у бухты Эмма и поручивъ наблюденіе за складомъ мѣстнымъ мукчамъ, 16 сентябрю, на военномъ суднѣ Якутъ, изъ бухты Преображенія отправилась въ обратный путь.

Весною 1901 года В. М. Вонлярлярскимъ была снаряжена вторая Чукотская экспедиція, подъ руководствомъ геолога Д. В. Иванова.

Экспедиція направилась через Америку, гдѣ между Сятлемъ и Номомъ уже два года существовали правильные пароходные рейсы.

Номъ, въ свою очередь, связанъ мелкими пароходными линиями съ городами Теллеръ и Арктикъ и другими населенными мѣстами Сеуардскаго полуострова, благодаря чему въ періодъ лѣтней навигаціи представляется полная возможность попасть въ любой пунктъ на берегу Берингова пролива.

При выборѣ западнаго маршрута изъ С.-Петербурга возможно уже черезъ двѣ недѣли быть въ Сятль. Городъ этотъ послѣ С. Франциско, является однимъ изъ наиболѣе важныхъ торгово-промышленныхъ центровъ на Американскомъ берегу Тихаго океана. Это главный городъ штата Вашингтонъ, лежащій вблизи границы Канады, въ глубинѣ залива, образуемаго островомъ Ванкуеръ, и материкомъ Америки. Вслѣдствіе благоприятнаго географическаго положенія городъ Seatle приобрѣлъ почти исключительное торговое значеніе для пароходовъ, совершающихъ рейсы въ Беринговое море.

Въ случаѣ развитія золотого дѣла на Чукотскомъ полуостровѣ, на первое время многимъ придется пользоваться изъ Сятля. Не безынтересными, поэтому, будутъ свѣдѣнія о цѣнахъ существующихъ на мѣстномъ рынкѣ: 1) Каменный уголь отличнаго качества за тонну (2000 фунтовъ) 5 долларовъ, тотъ-же уголь въ San. Francisco—8 долларовъ; худшаго качества въ Seatle за тонну - 3 доллара 75 цент.; доставка угля изъ Seatl'a до Номы за тонну 10 долл.; выгрузка изъ парохода на берегъ въ Номѣ 6 доллар.; за доставку въ заливъ Св. Лаврентія изъ Сятля, съ выгрузкой на берегъ, за тонну 15—18 доллар. 2) Строительный лѣсъ Timber, раздѣланный, дающій возможность закупить только нужное его количество, цѣна: за 1000 фут. (американская мѣра 100 футъ длины 10 футъ ширины, въ 1 дюймъ толщины). а) Rustic—лѣсъ, употребляемый для обшивки зданій снаружи, шириною 6 дюйм. за 100 фут. № 1—20 доллар., № 2—18 долл., № 3—16 доллар.; в) Ship-lap—также имѣющій чистую поверхность, но съ тою разницею, что эта доска шире, чѣмъ rustic и не имѣетъ при соединеніи отдѣланнаго карниза, шириною около 10 дюймовъ—за 1000 фут.—12 доллар.; с) Ceiling лѣсъ для обивки потолка внутри № 1—22 доллара; № 2—20 доллар., № 3—18 доллар. за 1000 фут.; з) Flooring—лѣсъ для половъ 24 доллар., 22 доллар. и 20 доллар., е) лѣсъ неочищенный (rough): доски, бруски, бревна всякаго размѣра (по вычету) за 1000 футовъ 11 доллар.; (Shigles) гонтъ (для крышъ) за 1000 фут.—2 доллар. 50 цент. 3) Гальванизированное желѣзо для крышъ за 100 кв. фут. (10'×10')—толстое 6 доллар. 25 центовъ, простое желѣзо для крышъ, окрашеное въ красный цвѣтъ за 100 кв. фут. 4 доллара. 4) Hardware, инструменты: топоры съ остриемъ съ одной стороны за дюжину 12 долларовъ, съ двойнымъ остриемъ 15 долларовъ, лопаты майнерскія и др. за дюжину 10—14 доллар., майнерскія кирки (picks) 8 доллар. за дюжину; гвозди за боченокъ (100 ф.) отъ 3 доллар. 50 цент. до 4 доллар., канаты и веревки за фунтъ 12 цент., петли—завѣсы за дюжину 1 долларъ 50 цент., печи для варки пищи и отопленія всѣхъ родовъ отъ 4—5 долларовъ и дороже. 5) Провизія—мука пшеничная крупчатка за мѣшокъ въ 50 фунт. (отличнаго качества)—1 долларъ, солонина (corned beef) въ боченкахъ за 100 фунт.—10 доллар., соленое свиное сало за фунт.—11 цент. и дороже; Pilot bread (морскія галеты) за 100 фунт. 9 долларовъ 25 цент., содовые галеты за 100 фунт. 6 доллар.; масло коровье за фунт. (хорошаго качества) 30 цент. (весной дороже), свиное топленое сало (смалецъ—lard) за фунт. 14 цент. постное масло (отличнаго качества) за галонъ 1 доллар., соленая рыба (семга) въ боченкахъ за 200 фунт. 9 доллар., керосинъ за галонъ ) въ ящикахъ) 18 цент., газولينъ за галонъ 20 цент., сахаръ (въ мѣшкахъ и боченкахъ) за 1 фунт. 5—6 цент., разные овощи презервированныя въ банкахъ, такъ и фрукты, около 1 доллара за дюжину; картофель за тонну (2000 ф.) 28 доллар., капуста свѣжая за 100 фунт. 1 долларъ 50 цент., тоже кислая за 100 фунт. въ боченкахъ 1 долларъ 50 цент., кислые огурцы за 100 фунт.—6 доллар., кофе за 1 ф. отъ 15 цент. и дороже; сѣно для лошадей за тонну (2000 фун.) пресованное отъ 11 до 16 долларовъ, овесъ за тонну 25 доллар. 6) Оружіе, ружья системы „Винчестера отъ 9 до 12 доллар. 50 цент. и дороже; порохъ за 1 фунт. 30—40 центовъ.

Переходъ отъ Сятля до Номы совершила экспедиція въ 6 сутокъ. Многіе пароходы по пути въ Номъ заходятъ на островъ Уналашку, одинъ изъ Алеутскихъ, въ Dutch harbour. Въ Уналашкѣ есть православная церковь, съ русской миссіонерскою школою. Говорятъ, что среди алеутовъ англійскій языкъ распространяется слабо, такъ что торговля конторы и администрація должны держать на службѣ лицъ знающихъ русскій языкъ. Въ Номѣ имѣется почтовая контора съ телеграфной линіею на St. Michael. Вслѣдствіе большого наплыва иностранцевъ здѣсь есть уже англійскій, французскій, нѣмецкій, шведскій и норвежскій вице-консулы. Развитие экономической жизни на берегахъ Чукотскаго полуострова вызываетъ необходимость присутствія русскихъ представителей, какъ въ Номѣ, такъ и въ Seatl'e. Уже экспедиція 1900 года для улаженія инцидента съ капитаномъ судна и американскими рабочими должна была обратиться къ посредничеству американскихъ властей.

Складъ, построенный экспедиціею 1900 года, Д. В. Ивановымъ найденъ въ полномъ порядкѣ; цѣны

были даже доски вставленные снаружи при складѣ. Иностранцы ничего не взяли, несмотря на большую нужду въ лѣсномъ матеріалѣ.

Производство геологическихъ изслѣдованій Д. И. Ивановъ началъ отъ бухты Провиденія. По пути экспедиція посѣтила чукотское стойбище Уныинъ на мысѣ Чаплина. Селеніе Уныинъ это столица „Чукотской земли“ оно насчитываетъ до 300 человѣкъ жителей, откуда вымѣненные американцами товары развозятся сидячимъ чукчамъ внутрь страны. Чукотскія байдары и нѣсколько парусныхъ вельботовъ подошли къ шхунѣ General Siglin, на которой прибыла экспедиція, и палуба шхуны была переполнена чукчами, ихъ женами и дѣтьми и завалена привезенными оленьими шкурами, кухлянками, тарбазами, мѣхами и моржевими клыками. Чукчи вели торгъ съ капитаномъ шхуны на носу, а женщины и дѣти столпились возлѣ кухни и у входа въ каюту. Женщины все татуированы: на лбу и обѣимъ сторонамъ носа и щекъ идутъ синія полоски и кружочки. Волосы заплетены по сторонамъ головы. Шаровары шиты вмѣстѣ съ мѣховой рубашкою изъ оленьихъ шкуръ, мѣхомъ внутрь. Сверху женщины надѣваютъ широкия, но короткія блузы, изъ американской парусины и дрели. Мужчины брѣютъ головы и оставляютъ длинныя волосы лишь въ видѣ косички.

Уныинъ расположенъ на довольно высокомъ песчаномъ берегу. Чукотскія юрты (яранчи) круглой формы обтянуты моржевими и тюленьими кожами. Изъ всего селенія одинъ старшина чукчей Коваръ оказался обладателемъ деревяннаго амбара и домика выстроеннаго подлѣ юрты. Онъ съ гордостью показывалъ свое имущество: нѣсколько потускнѣвшихъ зеркалъ, сломанные стѣнные часы, фонографъ и проч. дребедень, которою его снабдили американцы въ обмѣнъ на цѣнную пушнину. У селенія устроены изъ китовыхъ костей, такъ назыв. лабазы для подвѣшиванія байдаръ и саней, храненія обуви кожъ и ремней. Множество каюковъ изъ моржевой кожи, а также и американскихъ вельботовъ находилось на берегу.

Шхуна General Siglin останавливалась противъ чукотскихъ селеній для мѣнового торга, право производить который было выговорено хозяиномъ шхуны. При этомъ выяснилось, какіе товары спрашиваютъ чукчи и какими товарами должны быть снабжены русскіе склады товаровъ, чтобы успѣшно соперничать съ американцами.

Картина торга иностранцевъ съ американцами раскрылась во всехъ отрицательныхъ сторонахъ. Соблазненный какой-либо блестящей на видѣ фабричной бездѣлицею—иностранецъ вымѣниваетъ на нее весь свой запасъ пушнины, забывая, что цѣлью прибытія его на шхуну было пріобрѣтеніе дѣйствительно нужныхъ для него предметовъ: муки, чаю, табаку и т. п. Оказалось, что чукчи предпочитаютъ въ большинствѣ случаевъ русскіе товары. Предметы постояннаго спроса чукчей были: кирпичный чай, листовая табакъ, сахаръ, мука, ружья, патроны, порохъ, свинецъ, бусы, кольца, ножи, жестяная посуда, дрель, спички, нитки, невода и проч.

Получая отъ американцевъ все необходимыя предметы, чукчи подчиняются ихъ вліянію, что доказывается большимъ распространеніемъ среди нихъ англійскаго языка, чѣмъ русскаго.

Выгода американцевъ заключающаяся въ торговлѣ съ нашими иностранцами очевидна: морженые клыки, китовымъ усъ, оленьи шкуры, кожи, пушнина, кановецъ живые олени скупаются и вымѣниваются американцами за безцѣнокъ, иногда за виски.

Въ конторахъ китобойныхъ компаній въ гор. Номъ можно видѣть большія партіи оленьихъ шкуръ, бѣлыхъ медвѣдей, различныхъ мѣховъ, китоваго уса, моржевыхъ клыковъ и проч. предметовъ сѣвера, добытыхъ на русскомъ побережьи.

Наивные иностранцы и сами посѣщаютъ Номъ съ изумленіемъ и любопытствомъ разсматриваютъ рѣдкія для нихъ, предлагаемыя американцами, диковинки и мѣняютъ за всякій хламъ свои, пригодныя по климату, одежду, рыбу, шкуры и издѣлія изъ моржевой кости.

Экспедиція Иванова успѣла посѣтить лишь часть района, обследованнаго инженеромъ Богдановичемъ, тѣмъ не менѣе, какъ сказано въ отчетѣ, подтвердила выводы первой экспедиціи о геологическомъ тождествѣ пластовъ нашего побережья съ помскими. Были намѣчены площади развѣдокъ слѣдующихъ лѣтъ, опредѣлены пункты будущихъ складовъ и факторій: въ бухтѣ Провиденія, какъ опорномъ пунктѣ, предназначенномъ для обслуживанія южной и юго-западной части полуострова и въ заливѣ Св. Лаврентія.

Стдаленность Чукотскаго полуострова и суровый климатъ создаютъ настолько трудныя условія эксплуатаціи естественныхъ богатствъ края и въ частности горнаго промысла, что эксплуатація окажется возможной лишь при условіи значительной прибыльности.

Пока горная промышленность еще находится въ періодѣ развѣдокъ и изысканій, то даже при полной увѣренности въ богатствѣ содержанія ископаемыхъ, нельзя предугадывать, на сколько успѣшно пойдетъ эксплуатація.

На основаніи ВЫСОЧАЙШЕ утвержденнаго 11 апрѣля 1900 года. положенія Комитета министровъ въ силу договора заключеннаго съ министерствомъ Земледѣлія и Государственныхъ Имуществъ, въ теченіе пятилѣтняго срока г. Воллярярскому предоставлено исключительное право развѣдки и добычи полезныхъ

ископаемыхъ, не исключая золота и платины, на Чукотскомъ полуостровѣ и прилегающихъ къ нему островахъ. Западную границу предоставленнаго ему района составляетъ рѣка Ангуй, отъ устья ея вверхъ по теченію до водораздѣла, а затѣмъ линія направленная черезъ водораздѣлъ къ рѣкѣ Энненаколь и по этой рѣкѣ до впаденія ея въ Анадырскій лиманъ.

Предпринимателю предоставлено право въ указанныхъ границахъ пользоваться бесплатно, совместно съ мѣстными жителями, оленьими кормами, ископаемымъ углемъ, добытымъ для собственныхъ надобностей выброшеннымъ моремъ топливомъ—плавуномъ и, на основаніи ст. 514 уст. горн., лѣсомъ. Кроме того, онъ пользуется правомъ въ теченіи 25 лѣтъ ввозить безпошлинно изъ за границы въ предѣлы отданной ему мѣстности все вообще машины, приборы, устройства, припасы и матеріалы необходимыя при производствѣ развѣдокъ и добычи полезныхъ ископаемыхъ.

По времени истеченія назначеннаго на развѣдки пятилѣтняго срока предпринимателемъ долженъ быть представленъ въ министерство Земледѣлія и Государственныхъ Имуществъ планъ мѣстности, которую онъ пожелаетъ оставить за собою, на договоренныхъ съ казною условіяхъ, послѣ чего все остальное пространство Чукотскаго полуострова можетъ быть объявлено свободнымъ для поисковъ и разработки на общемъ основаніи. Кроме понудныхъ и другихъ сборовъ и податей по договору предприниматель, обязался, начиная съ 17-го апрѣля 1905 года, вносить въ казну по 6000 рублей ежегодно на содержаніе врача, содержать въ арендованной мѣстности полицейскихъ стражниковъ, вносить 15000 рублей ежегодно, на содержаніе помощника окружнаго инженера и полицейскаго чиновника и, въ случаѣ учрежденія должности мирового судьи, вносить установленную закономъ 13 мая 1896 года сумму на добавочное содержаніе судьи. Квартиры и перевозочныя средства означеннымъ чинамъ тоже должны быть отъ предпринимателя. Исполненіе означенныхъ обязательствъ имѣть быть въ теченіи втораго пятилѣтія обезпечено залогомъ.

22 іюня 1902 года состоялось ВЫСОЧАЙШЕЕ утвержденіе устава «Сѣверо-Восточнаго Сибирскаго акціонернаго общества» учредителями коего были В. М. Вонлярлярскій и кандидатъ правъ Федоръ Михайловичъ фонъ-Крузе.

Кругъ дѣятельности означеннаго общества по уставу значительно расширенъ какъ по количеству предоставленныхъ ему функций, такъ равно въ территоріальномъ отношеніи.

Обществу передано исполненіе обязательствъ по договору, заключенному В. М. Вонлярлярскимъ съ Министерствомъ Земледѣлія и Государственныхъ Имуществъ 17-го апрѣля 1900 года, относительно развѣдокъ и эксплуатаціи ископаемыхъ богатствъ Чукотскаго полуострова и прилегающихъ къ нему острововъ, а кроме того цѣль учрежденія общества затлчается: 1) въ производствѣ различныхъ морскихъ и рѣчныхъ водныхъ промысловъ въ Беринговомъ морѣ и Ледовитомъ океанѣ съ ихъ заливами и рѣками на материкѣ Восточной Азии Россійскихъ владѣній, 2) въ производствѣ птичьяго и звѣринаго промысловъ, изготовленіи консервовъ и вообще использованіи всевозможныхъ продуктовъ означенныхъ промысловъ и для торговли какъ этими продуктами и издѣліями изъ нихъ, такъ и другими товарами.

Обществу предоставляется устраивать промышленныя и торговыя заведенія, устраивать и эксплуатировать подъѣздные и соединительные пути всякаго типа, какъ между заводами общества, такъ и между ними и водными сообщеніями и железнодорожными станціями сосѣднихъ линій; устраивать телеграфное и телефонное сообщеніе и имѣть для надобностей предпріятія подвижной составъ, суда и пароходы.

Приобрѣтеніе недвижимыхъ имуществъ въ Приморской области, за исключеніемъ приобретаемыхъ, на основаніи вышеуказаннаго контракта, на Чукотскомъ полуостровѣ и прилегающихъ островахъ, допускается съ особаго каждаго разъ разрѣшенія Приамурскаго Генераль-Губернатора. Не допускается приобретеніе обществомъ недвижимыхъ имуществъ въ мѣстностяхъ, въ коихъ приобретать недвижимую собственность не дозволено закономъ иностранцамъ или лицамъ іудейскаго исповѣданія.

Въ виду того, что настоящій обзоръ печатается въ 1904 году, то для закругленія картины общаеми свѣдѣнія о дѣятельности Сѣв. Вост. Сиб. общества за 1903 годъ, пользуясь выдержками изъ письма К. О. Подгорскаго.

„Составъ правленія общества слѣдующій:—предс. правленія В. М. Вонлярлярскій; дирек. распорядитель Н. Г. Матюшинъ; директоры Ф. Ф. Медхерстъ, Д. Н. Вальцевъ и И. И. Бадлей.—Директоръ Распорядитель на Америку Джонъ Розинъ. Главноуполномоченный въ Сибири и на Чукотскомъ полуостровѣ К. О. Подгорскій. — Правленіе и главная контора С. В. С. о-ва находится въ С.-Петербургѣ (Графскій Переул. № 10), а отдѣленія: 1-ое во Владивостокѣ, гдѣ агентомъ общества состоитъ Ад. Вас. Даттанъ; 2-ое въ Сятель (Соед. Штат.); 3-ое на Чукотскомъ полуостровѣ. — Дѣятельность свою С. В. С. о-во начало въ 1902 году, въ которомъ было зафрахтованъ пароходъ „Мануэизе“ (1700 тоннъ gross) и куплено двѣ шхуны.— Изъ Владивостока экспедиція вышла въ концѣ мая 1902 г. и прибыла на Чукотскій полуостровъ въ концѣ іюня.—Составъ служащихъ, выѣхавшихъ изъ Владивостока былъ слѣдующій. Уполномоченный общества въ



Чукотскомъ краѣ, геологъ Д. В. Ивановъ, докторъ Н. В. Давыдовъ, топографъ Фроловъ, конторщикъ А. А. Потановъ, штейгера Шелеповъ, Абрамовъ и Салинъ, писарь Воронцовъ. — Кромѣ этихъ лицъ выѣхало 120 русскихъ рабочихъ и старателей, взятыхъ частью въ Благовѣщенскѣ, частью во Владивостокъ и 10 корейцевъ. — Въ Петропавловскѣ присоединилась къ экспедиціи восемь камчатскихъ казаковъ, прикомандированныхъ уѣздной администраціею. — Изъ Америки, прибыли на Чукотскій полуостровъ, состоящій тогда контролеромъ, акціонеръ общества К. О. Подгорскій, торговые агенты И. И. Липинскій, А. М. Беберъ и Р. Нельсонъ и тридцать американцевъ золотопромышленниковъ и старателей. — Первымъ дѣломъ было основаніе центрального поста и складовъ для провизіи, доставленной изъ Владивостока и Америки. — Центральнымъ пунктомъ была избрана бухта Лаврентія и здѣсь былъ основанъ первый постъ, подъ названіемъ „Св. Николая“. — Были построены на этомъ посту домъ для уполномоченнаго, складъ для мѣшного торга съ инородцами, большой амбаръ, домъ для торговаго агента, домъ для служащихъ, казачья и двухэтажная казарма для старателей и рабочихъ. — Слѣдующій постъ (амбаръ, складъ, домъ для торг. агента и казачья) былъ построенъ на мысѣ Дежнева и названъ „Уелень“; третій постъ, подобный посту св. Николая, былъ поставленъ въ бухтѣ Провидѣнія и названъ постомъ „св. Владимира“. — Русскіе старатели начали свои изслѣдованія между бухтой Лаврентія и мысомъ Дежнева, гдѣ на мысѣ Кунтугелень была сложена провизія и всѣ необходимыя инструменты и основанъ, такъ названный, „Русскій станъ“. — Американцы старатели разошлись между бухтой Лаврентія и бухтой Провидѣнія. — Результатомъ геологическихъ работъ въ 1902 году, была находка слѣдовъ золота около Русскаго Става, въ многихъ руслахъ рѣчекъ, открытіе залежей, очень богатыхъ, прекраснаго графита, между мысомъ Лидке и рѣкой Наутынгъ, многихъ рудъ и кварцовъ содержащихъ мѣдь, свинцовый блескъ, желѣзо и слѣды золота. — При концѣ октября уполномоченный Ивановъ, русскіе рабочіе и старатели, кромѣ 11-ти оставленныхъ на зиму, и всѣ служащіе, кромѣ торговыхъ агентовъ и ихъ помощниковъ, возвратились во Владивостокъ, — двѣ третихъ же американскихъ старателей осталось на зиму въ надеждѣ возможности продолжить изысканія. — Въ общемъ опыты съ русскими рабочими, взятыми, правда, Ивановымъ, безъ сортировки, оказался не удачнымъ. — Главнымъ образомъ по той причинѣ, что рабочіе праздновали всѣ праздники, что при кратковременности рабочаго сезона было невыгодно и прерывало работы. — Узнавъ о большихъ цѣнахъ, получаемыхъ рабочими въ Америкѣ, рабочіе начали объявлять не удовольствіе и преувеличенныя требованія, кромѣ того пользовались всеми случаями, чтобы дезертировать въ Аляску. — Это было поводомъ, что въ 1903 году были наняты преимущественно китайцы и корейцы. — Въ 1903 году С. В. С. о-во, кромѣ дальнѣйшихъ развѣдокъ на Чукотскомъ полуостровѣ, получивъ на это разрѣшеніе, имѣло двѣ рыбалки въ сѣверной Камчаткѣ: одну между рѣками Панварой и Иващенкой, другую въ бухтѣ „Барона Корфа“, гдѣ былъ оставленъ тоже штейгеръ Тельжинковъ съ 30-хъ горными рабочими для развѣдки каменнаго угля, находящагося въ поименованной бухтѣ. — Вторая эта экспедиція вышла тоже изъ Владивостока на пароходѣ Мануэизе, приобрѣтеннымъ обществомъ прошлой осенью. — Составъ служащихъ въ 1903 году отправившихся на Мануэизе былъ слѣдующій: — Главноуполномоченный К. О. Подгорскій, новый торговый агентъ для поста св. Николая и помощникъ уполномоченнаго А. А. Потановъ, — горные инженеры И. А. Корзухинъ и Н. Н. Печаевъ; штейгера В. И. Тельжинковъ, Слесаревъ и Панченко, помощникъ торг. агента на посту св. Владимира В. Бородинъ, фельдшеръ И. С. Калининъ — рыбные надзиратели К. В. Экерманъ и Н. В. Флетчеръ, два русскихъ плотника, русскій поварь и 223-хъ китайскихъ и корейскихъ рабочихъ. — Оставивъ по дорогѣ рыбаковъ и рабочихъ по угольному дѣлу въ Камчаткѣ, пароходъ съ остальными послѣдовалъ прямо къ мысу Дежнева. — Торгъ съ инородцами оказался на посту Уелень довольно удачнымъ, хотя пришлось сильно конкурировать съ американскими китобойными шхунами, торгующими преимущественно спиртными напитками, „чего склады общества не дѣлаютъ,“ и что лишило общество, по мнѣнію торг. агента Липинскаго около 40% пушینی, приобрѣтеной этими шхунами. Зимняя торговля на посту Уелень дала обществу 583 песцовъ, 39 шкуръ бѣлыхъ медвѣдей, 5 голубыхъ песцовъ, 3 бурья лисицы, 20 волковъ, 671 оленьихъ шкуръ, 658 нерпичьихъ шкуръ, 115 шкуръ бѣлыхъ зайцевъ, 234 пары торбазовъ, 1611 фунтовъ моржеваго клына, 345 фунтовъ китоваго уса, 20 шкуръ сивучей и много разныхъ чукотскихъ издѣлій.

Торгъ на посту св. Николая былъ меньше, именно: 373 бѣлые песца, 4 голубые песца, 3 бурья лисицы, 6 волчьихъ шкуръ, 11 бѣлыхъ медвѣдей, 215 пыжиновъ, 508 оленьихъ шкуръ, 96 зайцевъ, 4 бобра, 860 фунтовъ моржеваго клына, 135 фт. китоваго уса, 254 пары торбазовъ и довольно много другихъ чукотскихъ издѣлій. — Третій постъ общества имѣлъ до 5000 фунтовъ китоваго уса, около 3000 фунт. моржеваго клына, на счетъ же пушینی, не имѣя списка съ собой, не могу дать положительныхъ свѣдѣній. Помню только, что торгъ былъ хуже Уелень, а лучше св. Николая. Средніе цѣны, которыя склады платили инородцамъ товарами, слѣдующія:

„Шкура бѣлаго медвѣди	отъ 24 до 30 рубл. штука
„ „ „ песца	0,60 до 2 рубл. „

„	«	голуб. песка	-	-	-	»	— до 12 руб.	«
„	«	волка	-	-	-	»	5 до 8 руб.	«
„	«	пятнистаго оленя	-	-	-	»	1 до 2 руб.	«
„	«	обыкновеннаго оленя	-	-	-	»	0,50 до 1 руб.	«
„	«	вершицы	-	-	-	»	0,20 до 0,40 р.	«
„	«	сивуча	-	-	-	»	2-хъ до 4-хъ р.	«
„	«	благаго зайца	-	-	-	»	0,15 до 0,20 р.	«
„		Пара горбозовъ	-	-	-	»	0,50 до 1 р.	«
„		Фунтъ моржев. клыка	-	-	-	»	0,20 до 0,30 р.	«
„	«	китоваго уса	-	-	-	»	1½ до 2-хъ руб.	«

„Оставшіеся въ Чукотскомъ краѣ служащіе и рабочіе перезимовали отлично, но работъ изыскательныхъ было сдѣлано немного.—Безпрерывныя сибирскія пурги препятствовали доставкѣ провизіи и дѣлали онаѣмъ отдѣляться отъ постовъ, а весною толстый слой снѣга, нѣсколько десятковъ футовъ не рѣдко, очень затруднялъ работы.

„Чукчи почти цѣлую зиму крутились около складовъ, гдѣ, угощаемые цѣлый день чаемъ, находили всегда теплое помѣщеніе.

„Горные работы въ 1903 году были сосредоточены почти все между мысомъ Дежнева и Колочинской губой.—Поиски дѣлались главнымъ образомъ на разсыпное золото и слѣды онаго найдены во многихъ мѣстахъ, но пока нигдѣ работа не оплачивалась.—Тщательно былъ изслѣдованъ графитъ и разработка его въ болѣе широкомъ размѣрѣ будетъ составлять часть программы будущаго года.—Американскихъ старателей прибыло всего въ 1903 году двадцать одинъ человекъ.—Ими было открыто второе мѣсторожденіе графита около Колочинской губы, какъ и много кварцовыхъ породъ, обещающихъ, что разработка ихъ будетъ успѣшной.

„Сдѣлана была геологическая карта всехъ изслѣдованныхъ мѣстностей около 800 квадр. верстъ. Изслѣдовано нѣсколько рѣкъ, посредствомъ которыхъ будетъ возможно доставлять припасы въглубь полуострова. Каменнаго угля пока на полуостровѣ не найдено, но есть предположеніе и нѣкоторыя указанія, что можетъ быть нефть. Въ натурѣ оказывается, что все карты Чукотской земли очень неточно сдѣланы и болѣе вводить въ заблужденіе, чѣмъ помогаютъ если ими пользоваться.

„Нѣкоторыя поправки этихъ картъ нами сдѣланы и будутъ представлены въ С.-Петербургѣ. Безъ сомнѣнія Чукотскій полуостровъ очень богатъ во всякаго рода металлы, но трудныя условія, въ которыхъ онъ поставленъ и короткость рабочаго сезона потребуетъ еще нѣсколько лѣтъ, пока что—нибуть положительнаго можно будетъ сказать о богатствѣ этого края, особенно по отношенію къ золоту.“

Въ дополненіе къ даннымъ, заключающимся въ приведенномъ сейчае письмѣ, г. Подгорскій сообщилъ на словахъ, что изслѣдованіе каменнаго угля въ окрестности бухты „Баронъ Корфъ“ пока не привело къ благоприятнымъ результатамъ. Уголь оказался не высокаго качества. На рыбалкахъ общества у береговъ Камчатки въ 1903 г. добыто слишкомъ 200 тоннъ рыбы.

Заканчивая обзоръ Анадырскаго края, приводимъ выдержки изъ официального доклада командира мореходной канонерской лодки „Манджуръ“, капитана II ранга Кроуль, о плаваніи въ сѣверныхъ водахъ Тихаго океана въ навигацію 1903 года.

23-го Іюня „Манджуръ“ прибылъ въ Петропавловскъ изъ крейсера по западному берегу Камчатки. Въ 8 часовъ утра было сообщено начальнику уѣзда А. П. Сильницкому объ арестѣ 10-ти хищническихъ японскихъ шхунъ въ Большерѣцкѣ и о привезенныхъ на лодкѣ 254 японцевъ, взятыхъ съ означенныхъ судовъ. Въ тотъ же день вечеромъ они были сданы начальнику уѣзда и перевезены на берегъ, гдѣ и помѣщены въ большой пакгаузъ, принадлежащій Камчатскому Торгово-Промышленному обществу.

Предстояло приготовиться къ походу на сѣверъ въ Номъ, бухты Св. Лаврентія и Провидѣнія. Заходъ въ Номъ обуславливался необходимостью пополнить запасъ угля, такъ какъ изъ Петропавловска невозможно было взять достаточно для обхода сѣверныхъ нашихъ бухтъ и возвращенія назадъ въ Камчатку.

4-го Августа, окончивъ все исправленія, снялись съ якоря въ 5 час. 35 мин. вечера и пошли на островъ Мѣдный. Главной причиной посѣщенія этого острова было желаніе удостовѣриться, переѣхали-ли члены геологической экспедиціи на о-въ Берингъ. До высадки ихъ (статскаго совѣтника Морозевича и его помощниковъ) съ „Манджура“ на Мѣдный, они уговорились съ управляющимъ Камчатскаго Торгово-Промышленнаго общества котиковой компаніи барономъ Бригенномъ, что ихъ перевезутъ на судахъ компаніи въ началѣ августа на о-въ Берингъ. Такъ какъ пароходъ „Котикъ“ былъ неожиданно посланъ во

Владивостокъ съ арестованными на шхунахъ японцами, то я усомнился въ возможности ученой экспедиціи переправиться съ острова на островъ и потому самъ пошелъ туда, намѣреваясь, если-бы геологи оказались все еще на Мѣдномъ, перевести ихъ на Берингъ.

По выходѣ изъ Авачинскаго залива сразу, по обыкновенію, очутился въ густомъ туманѣ.

5-го Августа въ 1 часъ 30 мин. ночи прошли траверзь мыса Шинусеваго и склонили курсъ на N. O. 67.

6-го Августа въ 4 часа утра прояснился горизонтъ и вдали, немного лѣвѣе курса, увидѣли возвышенную южную оконечность о-ва Берингъ. Въ 5 часовъ 30 мин. утра открылся Мѣдный островъ. Держась ближе къ мысу Монати на о-вѣ Берингъ, мы направились въ проливъ, раздѣляющій острова. Благодаря тихой и ясной погодѣ лодку окружали громадныя стаи всевозможныхъ морскихъ птицъ, такъ оживляющія сѣверныя моря. Къ этимъ птицамъ, плавающимъ и ныряющимъ безбоязненно вокругъ судна, присоединялись касатки и небольшіе киты, грузно мокачивающіеся на поверхности воды. Немного ближе подойдя къ берегу, мы начали встрѣчать и морскихъ бобровъ. Увлеченные своею игрою въ водѣ, они не замѣчали нашего приближенія, а затѣмъ вдругъ, увидя совсѣмъ близко лодку, испуганно бросались въ расыпную, ныряя и опять поминутно выглядывая, стараясь уже на почтительномъ разстояніи хорошенько насъ разглядѣть. Посреди этой полной оживленія картины появилась и непримѣнная спутница бобровъ и котиковъ хищническая японская шхуна. Такая встрѣча далеко не радостная. Дѣло въ томъ, что правала оберегающія промысла, составленныя на основаніи кабинетныхъ соображеній, на практикѣ весьма трудно примѣнимы и большею частью ставятъ крейсеръ въ незавидное положеніе: если догнать шхуну и осмотрѣть ее, то почти всегда оказывается, что согласно правиламъ ее нельзя тронуть, не смотря даже на то, что она явно хищническая и тогда крейсеръ становится какъ-бы въ неловкое положеніе промахнувшагося стрѣлка; если-же не останавливать хищника, получается впечатленіе, будто крейсеръ недостаточно бдителенъ. Лично я (капитанъ Кроунъ) неукоснительно останавливаю и подвергаю осмотру всякую встрѣченную шхуну, такъ какъ полагаю, что за непмѣнимъ болѣе дѣйствительнаго средства устраненія хищниковъ, остановка и визитація ихъ военнымъ судномъ все таки заставляетъ ихъ призадумываться. Настоящій случай именно иллюстрируетъ вышесказанное. Замѣченная нами шхуна, по всѣмъ признакамъ хищникъ, была въ зонѣ территориальныхъ водъ, хотя и въ проливѣ между островами. Зона водъ, въ которой дозволяется арестъ судна у Командорскихъ острововъ, только для англійскихъ и американскихъ судовъ 30 миль отъ берега, для всѣхъ-же прочихъ въ 3-хъ миляхъ. Подавляющее большинство хищниковъ японцы, которые на бобровый и котиковый промыселъ получаютъ субсидію отъ своего правительства, а кромѣ того пользуются льготою 3-хъ вмѣсто 30-ти мильной зоны. Не смотря однако на вышензложенное, я приказалъ остановить шхуну и послалъ офицера осмотрѣть ее. Оказалось, что японская шхуна нагружена котиковыми шкурами и несомнѣнно хищническая. Кромѣ того замѣчено было отсутствіе одной изъ ея шлюпокъ. Капитанъ судна, привезенный ко мнѣ на лодкѣ, объяснилъ, что шлюпку его увнесло волною и что онъ приблизился къ берегу въ надеждѣ ее найти, занимается же онъ ловлею котиковъ въ морѣ. Хотя всѣ улики говорили за то, что шкуры уворованы, а шхуна хищническая, но такъ какъ узнать, гдѣ находится шлюпка было невозможно (у ближайшихъ береговъ ее не было), а главное я не имѣлъ никакого права арестовать шхуну, стоящую хотя бы на 1/4 мили въ 3-хъ мильной зонѣ, то я былъ вынужденъ пригрозить японцу капитану арестомъ и удовлетвориться его обѣщаніемъ идти немедленно въ Японію. Такимъ образомъ я былъ поневолѣ принужденъ отпустить заведомаго хищника и это посреди водъ буквально кипящихъ бобрами и котиками. Въ этотъ же день мною было получено съ Мѣднаго извѣстія объ арестѣ жителями на другой сторонѣ острова шлюпки съ японцами, высадившимися для охоты на котовъ. Я не сомнѣваюсь, что эта шлюпка принадлежала оставленной мною шхунѣ, ждавшей въ 3-хъ мильнаго пространства возвращенія посланной ею шлюпки. Не говоря о непонятной разницѣ въ величинѣ зоны для англичанъ и американцевъ, сравнительно съ таковою же для японцевъ, я много ужъ разъ испыталъ, что 3-хъ мильное протяженіе территориальныхъ водъ слишкомъ мало для какихъ бы то ни было осмотровъ и т. под. вдоль береговъ и вполне увѣренъ, что въ случаѣ болѣе серьезнымъ обстоятельствомъ, какъ то: военныхъ дѣйствій, блокады, провоза военной контрабанды, соблюденіе между-народнаго правила о 3-хъ мильной зонѣ территориальныхъ водъ поведетъ къ крайнему ослабленію дѣйствительности операцій крейсирующаго флота или эскадры.

Отпустивъ шхуну, взяли курсъ N. O. 31. По выходѣ изъ пролива замѣтилъ идущій изъ селенія преображенскаго по направленію къ о-ву Берингу кампанейскій парусный бригъ „Берингъ“. Подошедши къ нему, мы застопорили машину и спустили шлюпку, на которой передали ему почту, взятую нами для жителей о-ва Берингъ. Капитанъ брига сообщилъ мнѣ, что ему было приказано управляющимъ Компаніи барономъ Брюгеномъ перевести геологическую экспедицію на о-въ Берингъ, но члены ея пожелали сдѣлать этотъ короткій переходъ, ввиду маловѣтрія и прекрасной погоды, на своей шлюпкѣ съ гребцами алеутами и уже теперь вѣроятію прибыли къ селенію Никольскому на Берингъ. Удостоверившись такимъ образомъ,

что геологи уже переѣхали съ Мѣднаго, я въ 2 часа дня далъ ходъ машинамъ и пошелъ на сѣверъ къ мысу Номъ на американскомъ берегу (курсъ N. O. 53, вѣтеръ S. O. /2).

8 августа утромъ замѣчено было незначительное увеличеніе солености въ котлахъ, которая однако не только не уменьшалась при продуваніи и подкачиваніи прѣсной воды, но даже увеличивалась. Къ 4 час. двѣ выскочила вѣроятная порча въ трубкахъ праваго холодильника. Въ 4 час. 35 мин. приостановили правую машину и пошли подъ одной лѣвой. По разборкѣ холодильника оказались 4 лопнувшія трубки, которыя замѣнили новыми. Работу кончили къ 8 ч. 10 м. вечера, когда дали ходъ обѣмъ машинамъ.

10-го августа, въ 9 ч. 30 м. утра, открылся на горизонтѣ о-въ Св. Лаврентія. Подойди къ нему и на траверзѣ о-ва Риникъ легли на курсъ N. O. 26<sup>1</sup>/<sub>2</sub> при вѣтрѣ N. O./2. Слѣдующій загѣмъ берегъ долженъ былъ быть мысъ Номъ на Аляскѣ. Необходимость пополнить на сѣверѣ запасъ угля повуждала насъ искать его гдѣ либо на американскомъ берегу и такъ какъ Номъ посѣтилъ въ прошломъ году транспортъ „Якутъ“, то я естественно предполагалъ, что во Владивостокѣ мнѣ удастся получить какія нибудь свѣдѣнія о томъ, что такое Номъ (Nome). Къ сожалѣнію, всѣ мои поиски потерпѣли полнѣйшую неудачу. Въ картахъ, лоціяхъ и лоцманскихъ замѣткахъ о какомъ-либо населеніи на мысу Номъ и помину не было: на русскихъ и имѣемыхъ англійскихъ картахъ даже мысъ Номъ не былъ обозначенъ. Разспросы мои офицеровъ „Якута“ выяснили лишь то, что транспортъ стоялъ на якорѣ далеко въ морѣ отъ Номы вирожденіи около 3-хъ часовъ, никто на берегъ не съѣзжалъ и ничего не знаетъ о селеніи и его ресурсахъ; видѣли деревянные дома и на церкви особенно примѣтный съ моря блестящій крестъ. Сколько я не искалъ, никто о Номѣ ничего мнѣ не могъ сказать. Смущенный своимъ невѣдѣніемъ, я однако продолжалъ свои розыски и на кучеческомъ пароходѣ „Мануэцца“ стоявшемъ на рейдѣ, и наконецъ нашелъ американца шкипера, который сообщилъ мнѣ, что Номъ селеніе и мысъ Номъ это совершенно разныя мѣстности; что Номъ городъ довольно благоустроенный и загѣмъ любезно подарилъ мнѣ карту американскаго берега вдоль Нортонъ-Саунда, съ точнымъ обозначеніемъ подхода къ Ному. Объ углѣ же онъ мнѣ не могъ ничего сказать положительнаго, хотя былъ увѣренъ, что уголь тамъ есть. Вооруженный этими свѣдѣніями, я отбылъ въ Камчатку. Тамъ розыскъ свѣдѣній о Номѣ усердно продолжалъ, но совершенно безуспѣшно. Всѣ данныя говорили скорѣе за то, что это просто маленькое селеніе, лишенное всякихъ средствъ, окруженное парусными палатками золотопекателей. Крейсировавъ въ заливѣ „Барона Корфа“ мы встрѣтились со шхуною „Луиза“, шкиперъ которой объявилъ, что Номъ это главный центръ сѣвера, гдѣ есть банки, театры, улицы освѣщены электричествомъ, а угля сколько угодно. Хвастливый вообще тонъ американца и невѣроятность такой роскоши у самаго Ледовитаго океана заставили меня нѣсколько недобѣрчиво отнестись къ его разсказамъ. Тѣмъ не менѣе предстоялъ походъ въ этотъ сказочный Номъ и приходилось подумать о томъ, какъ извернуться въ случаѣ неимѣнія угля въ этомъ поселкѣ. Я рѣшилъ въ виду этого устроить на верхней палубѣ родъ закрома изъ досокъ и въ нихъ насыпать угля насколько можно больше. Принявъ наивозможно большой запасъ, стало ясно, что послѣ захода на Командорскіе острова и прихода въ Номъ угля у насъ останется едва достаточно, что-бы оттуда, въ случаѣ невозможности пополненія запаса въ Америкѣ, добраться до мыса Наварина, гдѣ я зналъ, что есть копи угля и гдѣ я рѣшилъ командою лодки наломать его и, погрузивъ на судно, вернуться берегомъ въ Петропавловскъ. Такая тяжелая работа потребовала бы не менѣе двухъ, а то и трехъ недѣль упорнаго труда. Все это вполне объяснить то волненіе, которое охватило насъ при приближеніи къ этому невѣдомому Ному, о чемъ передъ тѣмъ мы обсуждали на всѣ лады.

11-го августа, въ 4 часа утра, открылся берегъ сѣверной Аляски. Берегъ этотъ визменный, на фонѣ невысокихъ горъ представляетъ точную копию нашей береговой черты Чукотскаго полуострова. Утренняи мала, но мѣрѣ приближенія къ берегу, разсвѣталась и вскорѣ показалась масса разбросанныхъ по всему матеріку отдѣльныхъ бѣлыхъ палатокъ и жилищъ золотопекателей. Когда мы подошли еще ближе къ берегу, передъ нами, какъ бы изъ воды, вышелъ цѣлый большой городъ, растянутый ширью по прямой береговой чертѣ на разстояніи пяти верстъ въ длину, со множествомъ высокихъ заводскихъ трубъ, съ церквами и домами. На рейдѣ, или скорѣе на морѣ у берега, такъ какъ мѣстность не имѣетъ ни малѣйшаго укрытія, стояли большіе американскіе пароходы, сновали между ними и паровые катера и буксирные пароходики, таща за собою грузовыя баржи. На берегу изъ города шель, тяжело нытя, паровозъ ведущій за собою рядъ небольшихъ вагоновъ; видны были ряды телеграфныхъ столбовъ, словомъ все то, что намъ казалось лишь хвастливой болтовней американца-шкипера въ дѣйствительности оправдалось. Въ тундрахъ сѣвера, у самаго полярнаго круга, американцы, движимые жаждою золота, воздвигли въ какіе нибудь 3—4 года вполне благоустроенный городъ съ правильными улицами, освѣщаемый электричествомъ, съ 4-хъ этажными деревянными домами, церквами, банками, школами, гостинницами, телеграфомъ, телефономъ, прекраснымъ водопроводомъ. Номскіе многочисленныя рестораны, магазины, лавки и общественныя бани-ванны ни въ чемъ не уступаютъ таковымъ въ Нагасаки и Гонгъ-Конгъ.

Исторія такого феноменальнаго по своему положенію и росту города была мнѣ разсказана бывшимъ офицеромъ американскаго флота, капитаномъ Жарвисомъ, 15 лѣтъ проплававшимъ на судахъ, охранявшихъ берега Аляски. Правительство Соединенныхъ Штатовъ, чувствуя себя вынужденнымъ оказать хотя какую нибудь помощь быстро вымирающему инородческому населенію, рѣшило закупить въ предѣлахъ Сибири оленей и отдать ихъ жителямъ Аляски. Неумѣніе послѣднихъ правильно ухаживать за этими животными заставило Американское Правительство пригласить на службу въ этотъ край людей знакомыхъ съ оленеводствомъ. Такимъ образомъ, были наняты нѣсколько лапландцевъ, за плату 25 долларовъ въ четверть года (3 мѣсяца). Эти люди поселились съ оленями близъ Порта Кларенса. Операція купли оленей и найма оленеводовъ была поручена командиру крейсера, охраняющаго берега, капитану Жарвисъ, который вообще снискалъ своимъ снисходительнымъ обращеніемъ и вниманіемъ къ легкимъ нуждамъ населенія, какъ-то: перевозкою писемъ пассажировъ и т. под., большую популярность. Между оленеводами-лапландцами находился и нѣкій Лиденбергъ, который вскорѣ случайно узналъ отъ инородцевъ, что гдѣ-то около мыса Номъ есть признаки золота. Рѣшившись попытать счастья, онъ сошелся съ бѣжавшимъ съ судна шведскимъ матросомъ и однимъ норвежцемъ, происхожденіе котораго и до сихъ поръ неизвѣстно. Эти три авантюриста, не имѣя понятія о томъ, какъ ищутъ и промываютъ золото, проплутали по тундрѣ нѣсколько дней, пока случайно около разведеннаго костра не увидали три самородка золота. Это мѣсто около Номы расположено у горы „Anvil“ и теперь принадлежитъ Лиденбергу и представителямъ роэссии, богатство которой и до сихъ поръ не превзойдено издѣльшими открытіями. Набравъ кое-какъ сколько могли металла, Лиденбергъ съ товарищами бросился въ С.-Франциско, гдѣ въ то время стоялъ со своимъ судномъ Жарвисъ и тамъ, явившись къ нему за совѣтомъ, они затѣмъ предались дикой радости и разгулу. На слѣдующій годъ (1899) они, взявъ съ собою 2-хъ болѣе опытныхъ компаніоновъ, начали усиленную работу въ Номѣ, тогда еще совершенно пустынь. Къ концу лѣта они выработали около 8 милліоновъ долларовъ. Въ это-же время туда же пришли 2 шхуны съ немногими золотоискателями. Зимой 1899 года, къ ужасу счастливыхъ, составила компанія америкосовъ, которая поставила себѣ задачей оттягать судебнымъ порядкомъ пріискъ у Лиденберга, на томъ основаніи, что владѣніе пріисками въ Америкѣ представлено только американскимъ подданнымъ а Лиденбергъ и его товарищи не позаботились американизироваться. Всѣ 8 милліоновъ, добытые лѣтомъ 1899 года, ушли на адвокатовъ и судебныя издержки. По истощеніи денегъ судъ постановилъ, что хотя законъ о правѣ владѣнія пріисками лишь американцами и не оспоримъ, но охрана этого закона и право учинять искъ, на основаніи его, принадлежитъ только государству а отнюдь не частнымъ лицамъ; а потому, лицамъ, оспаривающимъ права Лиденберга, судъ отказалъ въ ихъ искѣ. Обезпечивъ себѣ права на найденное имъ золото, Лиденбергъ дѣятельно занялся разработкою пріиска и вскорѣ женился на американкѣ. Подъ вліяніемъ жены онъ быстро сбросилъ съ себя все, что могло напомнить неотесаннаго лапландца и теперь онъ ничѣмъ не отличается отъ обыкновеннаго богатаго американца, въ чемъ конечно сильно помогло ему его громадное, состояніе, равняющееся теперь, по словамъ горожанъ, 200 милліоновъ долларовъ.

Вѣсть о находкѣ золота въ Номѣ облетѣла всю Америку и въ 1900 году массы золотоискателей бросились туда. Цѣлый флотъ пароходовъ, наполненный авантюристами, бросился раннею весною въ полярныя льды и къ концу мая въ Номѣ высадилось болѣе 30 тысячъ искателей. Городъ, возникшій какъ бы по волшебству, постигло однако несчастье: 9—10—11-го Сентября 1900 года разразилась страшная бѣда и городъ, построенный на самомъ морскомъ берегу, былъ смытъ нахлунувшими волнами. Въ 1901 году однако онъ не только былъ весь вновь выстроенъ, но и значительно разросся. Этотъ ростъ и теперь продолжается. Построенная въ 1900 году желѣзная дорога „Nome Arctic Railway“ обслуживаетъ лишь ближайшій къ городу пріисковый районъ. Телефонъ соединяетъ какъ городскихъ жителей, такъ, и все пріиска въ разстояніи 27 миль а также городки: Теллеръ-Сити и Саломонъ. Телеграфъ, беспроволочной системы Маркони, соединяетъ Номъ съ S. Michael откуда идетъ по проволоку въ С. Франциско. Ко времени нашего прихода лѣсные пожары на рѣкѣ Юконъ повредили телеграфъ у S. Michael и временно отрѣзали Номъ отъ сообщенія съ Америкою. Школъ въ Номѣ три: начальная, средняя и высшая. Зданіе послѣдней, смытое въ 1900 году, вновь построено городомъ за сумму 9500 долларовъ, къ чему надо еще прибавить 3000 долларовъ на мебель, учебныя пособія, книги, итого 12600 долларовъ.

Главная улица города „Front street“ тянется на разстояніи верстѣ и все вымощена деревомъ. Болотистая почва тундры и отсутствіе дерева довели стоимость мощенія до 5 долларовъ квадр. футъ. Жителей въ городѣ насчитываютъ до 9 тысячъ, но зимою это число уменьшается до 4-хъ тысячъ. Въ разстояніи 6—7 верстѣ отъ города построены прекрасныя казармы, въ которыхъ живутъ 5 ротъ американскихъ солдатъ при офицерахъ. Безпрестанно приходящіе пароходы, идущіе правильными рейсами изъ Сеателля и С. Франциско, снабжаютъ городъ всевозможными товарами и провизією. Фрукты, овощи, мясо, дичь имѣется конечно въ изобиліи. Цѣны на все самая немовѣрно высокія, что объясняется лишь

близостью золота. Рабочая плата простых чернорабочих не менее 10 долларов за 10 часовой трудъ, причемъ рабочіе находятъ эту плату слишкомъ малою и при насъ, вследствие этого, произошла стачка, задержавшая нашу погрузку углемъ. Наименшею платою пользуются золотокопатели, которые отъ хозяевъ получаютъ не болѣе 5-ти дол. за свой 10-ти часовой трудъ. Такая малая плата обусловливается большимъ предложеніемъ рабочихъ рукъ въ этой отрасли труда. Рабочіе-же удовлетворяются такою малою платою въ расчетѣ научиться на приусахъ элементарнымъ правиламъ и приемамъ добыванія золота и попасть въ среду болѣе опытныхъ на поискахъ людей. Потолавшись на приусахъ и въ средѣ золотопромышленниковъ, эти рабочіе зимою усердно посѣщаютъ курсы бесплатныхъ лекцій по „практической геологій“, читаемые по вечерамъ на средства города американскими профессорами. Проживши года полтора такимъ образомъ, золотокопатель дѣлается заправскимъ золотопромышленникомъ и при первой возможности отправляется на поиски въ пустынную тундру, гдѣ, послѣ страшныхъ лишений, или дѣлается богачемъ, или безслѣдно погибаетъ. Промерзлая какъ камень земля, самое, казалось, непреодолимое препятствіе работамъ золотопромышленниковъ теперь совершенно устранено изобрѣтеніемъ землетаялокъ, которыя, будучи вонзаемы въ почву, дѣйствіемъ пара быстро ее размягчаютъ. По расчетамъ экспертовъ золота въ Номскихъ розсыпяхъ, при самой интентивной разработкѣ, хватить еще не менѣе какъ на 80 лѣтъ. Не смотря на такое богатство, золотокопатели, идущіе всегда впереди всей главной массы золотопромышленниковъ и снимающіе самые поверхностные и легко добываемые слои золота, уже теперь двигаются дальше на сѣверъ. Въ настоящее время они добываютъ металлъ въ Теллеръ-Сити въ заливѣ Портъ-Кларенсъ, въ заливѣ Коцебу и даже у мыса Лисбурна, гдѣ компанія „Корвинъ“ кроме того начала разрабатывать угольные копи. По мнѣнію авторитетныхъ лицъ, не смотря на богатство Номскаго района и по мѣрѣ роста другихъ болѣе сѣверныхъ копей, страшный недостатокъ какой бы ни было гавани заставитъ перенести центръ края изъ Номы въ Теллеръ-Сити въ заливѣ Портъ-Кларенсъ. Такой переносъ будетъ въ высокой степени интересенъ и для насъ русскихъ: такъ какъ тогда переѣздъ изъ самаго центра золотопромышленнаго района Аляски на нашъ берегъ будетъ вопросомъ весьма немногихъ часовъ. Правда и теперь онъ не труденъ, а съ будущей весны предполагается открыть правильное сообщеніе между Номомъ и яснымъ Восточнымъ мысомъ (Беринговъ проливъ) на газелиновыхъ шхунахъ американскаго Сѣверо-Западнаго общества (North-Western-Company). Тотчасъ по постановкѣ на якорь, на лодку прибыли номскій санитарный врачъ и таможенный чиновникъ. Отъ этихъ лицъ я узналъ, что единственное правительственное учрежденіе здѣсь, это таможня, если конечно не считать 5 ротъ солдатъ, размѣщенныхъ въ казармахъ внѣ города. Изъ разговоровъ этихъ же лицъ я узналъ, что въ Номѣ проживаетъ г. Джонъ Россійнъ, отношенія котораго къ Сибири побудили меня поближе съ нимъ познакомиться. Происхожденіе г. Россійна совершенно неизвѣстно. Нѣкоторые полагаютъ, что онъ по рожденію датчанинъ, другіе — еврей изъ Чикаго. Проявивъ замѣчательныя дѣловыя способности въ С.-Франциско и Сеатлѣ, онъ, съ возникновенія Номы, обратилъ свое вниманіе на сѣверъ Аляски и быстро, даже для Америки, поставилъ основанную имъ Сѣверо-Западную торгово-промышленную компанію во главѣ всѣхъ здѣшнихъ предпріятій, отмежевавъ въ свое исключительное пользованіе районъ отъ Нортонъ Саундъ до крайняго сѣвера. Заставивъ прочія мелкія общества, имѣющія однородныя здѣсь дѣла, или отступиться или слиться съ нимъ, — Россійнъ, стоя во главѣ предпріятія, соединилъ большую часть дѣловой жизни сѣвера въ одно общее русло. Такимъ въ некоторомъ родѣ „trust-омъ“ является теперь Сѣверо-Западное торгово-промышленное общество, полновластнымъ директоромъ-президентомъ (president) котораго состоитъ Россійнъ. Когда я познакомился съ нимъ, то онъ однажды разсказалъ мнѣ исторію возникновенія его сношеній съ Россією и вмѣстѣ съ тѣмъ и Сѣверо-Восточнаго (Сибирскаго) торгово-промышленнаго общества.

Передавая этотъ разсказъ со словъ Россійна, отвѣтственность за вѣрность его я долженъ оставить всецѣло на этомъ американцѣ, ручаясь лишь за точную передачу смысла его словъ. По возникновеніи Номы, нѣкій инженеръ-золотоискатель, по фамиліи Робертсъ, слѣдуя за другими на сѣверъ, рѣшилъ посѣтить Чукотскій полуостровъ. Проживъ тамъ нѣкоторое время, Робертсъ пришелъ къ заключенію, что весь русскій материкъ представляетъ продолженіе Аляски въ металлургическомъ отношеніи. Это навело его на мысль завладѣть этими промыслами, что конечно одному ему было не подъ силу. Ввиду этого онъ поѣхалъ въ Лондонъ и тамъ заинтересовалъ крупнаго финансиста Бекера. Последний, развивъ проектъ Робертса еще мыслію завладѣть всѣми угольными копями, которыми сибирскій берегъ будто бы изобилуетъ (мысль Наваринъ, заливъ Барона Корфа и т. п.) обратился къ лорду Салисбюри, по настоянію котораго и былъ снабженъ рекомендательными письмами къ разнымъ лицамъ въ С.-Петербургѣ. Результатомъ посѣщенія Бекеромъ Россіи было составленіе въ Англии синдиката капиталистовъ, а въ Россіи возникновенія торговой компаніи, во главѣ которой сталъ полковникъ Волыаряевскій, а въ составъ правленія которой вошли г-нъ Матюшинъ (бывшій пограничный комиссаръ) и англичане Бадлей и Медгерстъ, послѣдній — бывшій англійскій офицеръ, нынѣ доверенный агентъ въ С.-Петербургѣ фирмы Армстронгъ. Первымъ дѣломъ новаго общества было послать экспедицію для осмотра побережья отмежеваннаго ему края. Экспедиція отправилась въ

составъ изъ русскихъ, англичанъ и американцевъ подъ начальствомъ г-на Богдановича на пароходъ „Самоа“. По словамъ Д. Россійна, благодаря взаимной враждѣ англичанъ и русскихъ, а также присутствію на пароходѣ дамъ, экспедиція распалась и ея раздоры потребовали вмешательства русскаго военного судна. Последнее подтверждается донесеніями капитана 2-го ранга (нынѣ 1-го ранга Новагооскаго 1-го). Раздоры эти, возникшіе среди членовъ экспедиціи, перешли къ участникамъ общества и кончили тѣмъ, что английскіе капиталисты начали отказывать въ выдачѣ денегъ на нужды общества. Въ это время Президента Сѣверо-Западнаго общества, г. Россійна, ослѣдила мысль развить дѣятельность его общества сношеніями съ Чукотскимъ полуостровомъ. Въ виду сего онъ телеграммою снесся съ г-номъ Вонявлярскимъ и отъ послѣдняго получилъ въ отвѣтъ приглашеніе пріѣхать въ Петербургъ. По пріѣздѣ въ Петербургъ ему было объяснено печальное положеніе дѣлъ компаніи и враждебныя дѣйствія англичанъ компаніюновъ. Пораздумавъ немного, Россійнъ поѣхалъ въ Лондонъ и тамъ предложилъ англичанамъ выкупить ихъ участіе въ обществѣ. Получивъ на это, послѣ нѣкотораго колебанія, ихъ согласіе, онъ опять пріѣхалъ къ г. Вонявлярскому, и заявилъ ему, что онъ (Россійнъ) во главѣ другихъ американскихъ денежныхъ людей соглашается принять участіе въ ихъ обществѣ, но подъ непременнымъ условіемъ, чтобы вся активная и распорядительная часть предпріятія принадлежала всецѣло ему. Какъ только получено было согласіе на это условіе, Россійнъ вступилъ въ компанію со званіемъ директора—распорядителя и такимъ образомъ въ его лицѣ, американское Сѣверо—Западное общество слилось воедино съ русскимъ Сѣверо—Восточнымъ. Не имѣя возможности проверить правоту этого разказа Джона Россійна, могу лишь сказать, что мои осмотры станцій Сѣверо—Восточнаго общества на рѣкѣ Пайкара и въ заливѣ „Барона Корфа“ убѣдили меня, что вся дѣятельность этихъ пунктовъ направляется всецѣло американцами, которые прямо заявили, что хотя общество считается русскимъ, но такъ какъ всѣ капиталы американскіе, то и веденіе дѣла должно быть ихъ и согласовано съ ихъ интересами.

Въ угольныхъ копяхъ залива Барона Корфа есть и одинъ русскій, но его роль чисто пассивная и дѣло находится всецѣло въ рукахъ его американскихъ коллегъ, языкъ которыхъ онъ даже не понимаетъ. Въ настоящее время Сѣверо—Восточное общество имѣетъ станціи въ бухтѣ Провиденія и на мысѣ Восточномъ въ Беринговомъ проливѣ, служація центромъ для розысковъ, производимыхъ на Чукотскомъ полуостровѣ около 150 золотоискателями—американцами. По словамъ директора-распорядителя найдено золото во многихъ мѣстахъ, но главная розсыпь на глубинѣ 1<sup>1</sup>/<sub>2</sub> фута подъ землею находится около Восточнаго мыса. Не придавая слишкомъ много вѣры словамъ г. Россійна, тѣмъ не менѣе, кажется весьма вѣроятнымъ, что положеніе дѣлъ на золотоносномъ сѣверѣ Аляски, имѣетъ съ всеобщимъ убѣжденіемъ американцевъ, что нацѣ берегъ *еще болѣе изобилуетъ драгоцѣннымъ металломъ*, дѣлаетъ возможнымъ и даже вѣроятнымъ, при первомъ извѣстии объ открытіи на нашей сторонѣ Берингова пролива золотыхъ розсыпей, привлечь такой же 30 ти тысячной толпы золотоискателей, какъ въ 1900 году было въ Номѣ. Такой наплывъ американскихъ авантюристовъ будетъ конечно весьма на руку торгово-промышленной дѣятельности Сѣверо—Западнаго общества, такъ же какъ и его собрату Сѣверо—Восточному. Остановить же такое нашествіе будетъ дѣломъ не легкимъ. Не будучи компетентнымъ разсматривать такое положеніе вещей, я долженъ лишь донести Вашему Превосходительству, что съ чисто морской точки зрѣнія, въ случаѣ выноса въ Аляску американцами золота, добываемаго ими въ Сибири, прекращеніе такого провоза военными крейсерами, благодаря мѣтнымъ условіямъ, будетъ близко граничить съ невозможнымъ.

По прибытіи въ Номъ первой зоботою было конечно пріемка угля и замѣна воды въ котлахъ, оказавшейся, вслѣдствіи лопнувшихъ трубокъ въ холодильникѣ, съ болѣею соленіостью.

Наливка водою была совсѣмъ неудачною. Во первыхъ обыкновенно на судахъ, посѣщающихъ Номъ, вода производится судовыми опреснителями въ достаточно большомъ количествѣ, чтобы не прибѣгать къ покупкѣ оной, во вторыхъ, всегда въ водѣ нуждаются золотые прииски и слѣдовательно она очень дорога, въ третьихъ, доставка ей на лодку оказалась невозможною, благодаря начавшейся до насъ стачкѣ портовыхъ рабочихъ. Въ виду сего было рѣшено не брать воду въ Номѣ, а идти въ заливъ Св. Лаврентія и тамъ налиться водою судовыми средствами. Погрузка угля, производимая на ляхтерахъ съ газопловными двигателями была бы весьма успѣшною, если бы не вышепоименованная стачка, которая насъ очень задержала. Всякая погрузка или выгрузка, производимая на рейдѣ, дѣлается по возможности спѣшно и подъ постояннымъ опасеніемъ, что вѣтеръ приметъ направленіе съ моря. Въ такомъ случаѣ сношеніе съ берегомъ тотчасъ прекращается на неопредѣленное время, ибо при быстро развивающейся здѣсь волнѣ и сильныхъ бурунахъ у берега не мыслимо какое нибудь движеніе на шлюпкахъ при всѣхъ вѣтрахъ не N. O-вой четверти.

14-го августа окончили погрузку угля и въ 9 час. вечера снялись съ якоря и пошли въ заливъ Св. Лаврентія, взявъ курсъ S. W. 57, при вѣтрѣ N. W. 4 балла.

15-го августа въ 7 час., 35 мин. стали на якорь въ заливѣ Св. Лаврентія, на глубинѣ 5 сажень. Въ 8 час. лодку окуталъ густѣйшій туманъ. По постановкѣ на якорь, тотчасъ прекрасили пары, а исполняющій обязанности старшаго офицера лейтенантъ Головизинъ I поѣхалъ на берегъ къ ближайшей рѣчкѣ, дабы удостовѣриться, какія нужны приспособленія для скорѣйшей валивки воды. На слѣдующее утро вѣтеръ перешелъ къ SO, а туманъ оказался настолько густымъ, что шлюпкамъ, наливающимся водою, идти къ берегу, находящемуся отъ насъ въ разстояніи 200 сажень, стало неудобнымъ. Велѣдствіе этого, былъ протянутъ отъ лодки до рѣчки спасательный линь, по которому шлюпки и направлялись за водою и обратно на судно. Давъ котламъ постепенно остынуть и затѣмъ, выпустивъ изъ нихъ воду, мы окончили наполненіе ихъ къ 1 ч. утра 18-го августа. Того же числа, въ 6 ч. 55 м. утра, мы снялись съ якоря и вышли изъ залива. Въ продолженіи всей нашей стоянки въ заливѣ, т. е. 16—17 августа, стоялъ такой густой туманъ, что было совершенно невозможно ни осмотрѣть заливъ, ни выйти изъ него въ море. Воспользовавшись временнымъ поднятіемъ тумана, я, утромъ 18-го, вышелъ и пошелъ вдоль берегомъ къ мысу Восточному въ Беринговомъ пр. Вѣтеръ S. O. бывшій силою не болѣе 2-хъ балловъ, къ 8 час. утра былъ 5 ти балловъ. Причина побудившая меня идти къ мысу Восточному было желаніе осмотрѣть дѣятельность американцевъ — золотопромышленниковъ. Въ Номѣ я узналъ отъ директора Сѣверо—Западнаго общества, Россійна, и другихъ, что у этого общества главныя золотыя россыпи предполагаются у мыса Восточнаго. Въ 12 ч. дня, на низменномъ перешейкѣ, соединяющемъ гористую оконечность мыса съ материкомъ, мы легко разглядѣли два европейскихъ поселка, облѣяющихъ палатками золотопромышленниковъ, разрабатывающихъ металлъ подъ наблюденіемъ Сѣверо—Западнаго общества. Во второмъ поселкѣ, расположенномъ ближе къ оконечности мыса, кромѣ палатокъ видѣлись 5 деревянныхъ домовъ американской постройки, надъ однимъ изъ которыхъ, при нашемъ приближеніи былъ поднятъ русскій флагъ. Въ этихъ поселкахъ живутъ зимою и лѣтомъ до 15 ти американцевъ, служащихъ въ Сибирскомъ Сѣверо-Восточномъ обществѣ, подъ начальствомъ г-на Бабера (Baber). Эти служащіе, по разсказамъ знакомыхъ ихъ въ Номѣ, живутъ въ полномъ комфортѣ со своими женами. Съ одной изъ этихъ дамъ, прозимовавшихъ въ прошломъ году на мысѣ, я встрѣтился въ Номѣ и она мнѣ разказала, что прожила тамъ весьма недурно. Къ нимъ пріѣзжали знакомые изъ Номы и Таллеръ-Сити по льду черезъ Беринговъ проливъ. Климатъ на Восточномъ мысѣ пріятнѣе зимою, чѣмъ въ Номѣ, такъ какъ болѣе защищенъ отъ вѣтровъ. Странно было слушать о житіи цивилизованныхъ людей въ такихъ мѣстахъ, о которыхъ мы до сихъ поръ знали, какъ о пустынной тундрѣ, обрѣченной, повидимому, на вѣчное безлюдье. По просьбѣ директора Сибирскаго Сѣверо-Восточнаго общества я принялъ отъ него почту населенія Восточнаго мыса. Изъ словъ его я узналъ, что всѣхъ, работающихъ тамъ золото, американцевъ около 150 человекъ. Эти золотопромышленники, согласно системѣ, принятой по всюду въ Америкѣ, работаютъ совершенно самостоятельно и на себя. Добываемое ими золото продается Обществу, которое считаетъ главнымъ условіемъ своего успѣха высокую честность и даже вѣкоторое великодушіе при покупкѣ металла отъ добывшихъ его. За то, эти совершенно независимые золотокопатели платятъ Обществу, какъ и вездѣ въ такихъ раіонахъ въ Америкѣ, за провозъ туда и обратно, за провизію, платѣ и т. п. прямо чудовищныя цѣны и конечно большая часть, если не вся выгода, отъ добычи золота переходитъ къ Обществу, которое поддерживаетъ и развиваетъ золотопромышленные центры на подобіе того, какъ управляются заграничныя курорты, извлекающіе свои выгоды отъ наплыва посѣтителей, которымъ они доставляютъ всякія удобства и развлеченія за высокія цѣны. Нанимать же отъ себя золотоискателей и рабочихъ въ Америкѣ признаютъ весьма убыточнымъ, такъ какъ обезпеченный жалованьемъ золотоискатель никогда никакаго золота не находитъ.

Не смотря на все мое желаніе поближе осмотрѣть поселки на Восточномъ мысу, мнѣ не удалось тамъ высадиться. По мѣрѣ приближенія къ мысу туманъ началъ опять насъ нагонять, а S. O. вѣтеръ развелъ такое полненіе, что шлюпкѣ пристать къ берегу оказалось совершенно невозможнымъ. Надѣясь укрыться отъ непогоды, ввиду падающаго барометра и все усиливающагося вѣтра, я сдѣлалъ попытку высадиться на берегъ у мыса со стороны Ледовитаго океана. Для сего, войдя въ Беринговъ проливъ, мы обогнули мысъ и подошли со стороны деревни. Громадный прибой и здѣсь помѣшалъ нашей высадкѣ. Ввиду такой неудачи: тумана и сильнаго вѣтра, уже ревущаго въ Беринговомъ морѣ съ силою шторма, я счелъ лучше выждать болѣе благопріятнаго времени и такъ какъ у береговъ Ледовитаго океана была пока сравнительно тихая и совершенно ясная погода, то пошелъ вдоль берега, взявъ курсъ на мысъ Сердце Камень (курсъ N. W. 75). Еще въ Номѣ мнѣ приходилось неоднократно слышать отъ американцевъ о ихъ торговыхъ сношеніяхъ съ подвластными намъ чукчами. Находясь у нашихъ береговъ Ледовитаго океана, я воспользовался случаемъ войти въ сношеніе съ прибрежными жителями и провѣрить на мѣстѣ степень развитія американской тамъ торговли. Въ настоящее время могу донести Вашему Превосходительству, что вдоль всего сѣвернаго берега Сибири, посвященнаго ввѣренной мнѣ лодкою, чувчи дѣйствительно находятся подъ



сильнымъ вліаніемъ американцевъ и о существованіи другихъ цивилизованныхъ народовъ, не исключая и насъ русскихъ, у нихъ только въ рѣдкихъ случаяхъ имѣется хотя-бы малѣйшее понятіе. Характеризующее вліаніе Америки можно усмотрѣть въ томъ фактѣ, что я не видѣлъ ни одного чукчи отъ залива Св. Лаврентія и до бухты Колючинской, который бы понималъ хоть одно слово по русски, въ то время какъ почти все они могутъ изъясняться на ломаномъ англійскомъ языкѣ. Иностранцы эти зачастую перекочевываютъ въ Аляску, а нѣкоторые изъ нихъ попадаютъ и въ С. Франциско, живя тамъ по нѣскольку лѣтъ. Иногда не вдалекѣ отъ юртъ чукотскаго селенія можно видѣть деревянный домикъ американца промышленника. Эти дома служатъ также временными пристанищами золотоискателей, изрѣдка странствующихъ по тундрамъ полуострова. По мѣрѣ удаленія нашего отъ Берингова моря и пролива, погода становилась тише, причемъ вѣтеръ переходилъ къ S силою отъ 2-хъ до 3-хъ балловъ. Во время всего плаванія отъ входа въ проливъ и до возвращенія въ Берингово море нами производились измѣренія глубины лотомъ Томсона и велѣсь подробныя наблюденія по штурманской части береговъ и проч., результаты которыхъ я буду имѣть честь представить при отчетѣ всего плаванія по приходѣ въ Портъ-Артуръ. Не находя безопаснымъ плаваніе ночью, вдоль мало извѣстныхъ береговъ Ледовитаго океана, и въ 10 часовъ вечера подошелъ къ мысу Сердце-Камень и въ 10 ч. 25 м. вошелъ въ бухточку у этого мыса, гдѣ на глубинѣ 8 сажень стали на якорь. На слѣдующій день, 19-го августа, въ 4 ч. утра настолько разсвѣло, что позволило намъ сняться съ якоря и идти далѣе, взявъ курсъ на Колючинскую губу (N. W. 70). Лоть Томсона бросали каждыя 10 минутъ. Погода, бывшая рано утромъ совершенно тихая и ясная, начала постепенно портиться и хотя вѣтеръ продолжалъ дуть съ берега, но началъ разводиться порядочное волненіе. Къ 9 ч. утра уже дулъ S, силою около 4 балловъ. Въ 10 ч. дошли до входа въ Колючинскую губу, гдѣ я предполагалъ стать на якорь и произвести шлюпочный промѣръ, но признаки приближающейся непогоды были столь явственны, что приходилось отказаться отъ этой работы, тѣмъ болѣе, что при уже разошедшейся волнѣ шлюпочный промѣръ былъ совершенно невозможенъ. Въ 10 час. 20 м. повернули назадъ обратнымъ курсомъ (N. O. 85) на мыс Сердце-Камень, вѣтеръ S/5. Въ 5 часовъ 15 минутъ вечера, вслѣдствіе неудобства проходить проливъ Берингова ночью, я сталъ на якорь въ заливѣ у мыса Сердце-Камень и простоялъ тамъ до 8 час., причемъ офицеры были мною посланы на берегъ, для осмотра находящейся здѣсь чукотской деревни и для составленія набросковъ береговъ, примѣтныхъ мѣсть самаго залива. Въ 8 часовъ снялся съ якоря и пошелъ къ Берингову проливу, взявъ курсъ S. O. 42<sup>1</sup>/<sub>2</sub>. Въ 12 час 5 м. ночи, 20-го августа, несмотря на сильный вѣтеръ отъ S., насъ накрылъ густой туманъ, превращающійся изрѣдка какъ бы въ медленно падающій дождь. Въ это время пришлось остановить лѣвую машину изъ за разогрѣвшагося подшипника и идти подъ одной правой. Въ 1 ч. и., по прохладеніи подшипника, дали ходъ обѣимъ машинамъ. Въ 5 ч. 40 м. взяли по счисленію курсъ SW 42. Въ 6 ч. 50 м. туманъ на одну минуту разсѣялся, давъ намъ возможность увидѣть Восточный мысъ и опредѣлиться по немъ. Въ 8 ч. 4 м. у траверза Восточнаго мыса, туманъ опять не надолго разсѣялся и показался островъ Ратманова. Пройдя черезъ Беринговъ проливъ обратно въ Берингово море, взяли курсъ на Номъ (S. O. 24). Въ 12 ч. 25 м. дня, того-же 20 августа, показалась соленость въ лѣвомъ холодильникѣ. Приостановили лѣвую машину и начали вскрывать холодильникъ. По осмотрѣ оказалось, что одна изъ трубокъ холодильника лопнула. По совершенномъ исправленіи холодильника закрыли и въ 5 ч. 20 м. дали ходъ обѣимъ машинамъ. Въ 9 ч. 5 м. вечера подошли къ о-ву „Кіну“, который весьма плохо видѣли сквозь туманъ. Вѣтеръ постепенно стихалъ и къ 1 ч. ночи дулъ силою 3 балловъ, при сильной зыби. 21 августа, въ 8 ч. 30 м. утра, подошли къ Номскому рейду, гдѣ въ 8 ч. 50 м. и стали на якорь на глубинѣ 8 сажень. Въ Номѣ намъ предстояло окончательно нагрузиться углемъ и идти уже въ обратный путь на югъ въ Петропавловскъ.

Хотя вѣтеръ теперь и дулъ всего силою въ 2—3 балла, но, тѣмъ не менѣе, въ Номѣ было прекращено всякое сообщеніе съ берегомъ. На этомъ рейдѣ, не обладающемъ какимъ-бы то ни было прикрытіемъ, океанская зыбь дѣлаетъ сообщеніе съ берегомъ возможнымъ лишь при вѣтрахъ отъ N. O. Приходилось, вооружившись терпѣніемъ, ждать у моря погоды, утѣшаясь, что мы поступили благоразумно, укрываясь въ Ледовитомъ океанѣ, такъ какъ впоследствии узнали, что въ Беринговомъ морѣ за наше отсутствіе разразился сильный штормъ. Отстоявшіеся въ Номѣ пароходы, то уходили въ море, то укрывались стоя за 3-хъ якоряхъ за маленькимъ островкомъ.

Съ 21-го августа до 24-го стояли на Номскомъ рейдѣ безъ всякаго сообщенія съ берегомъ или другими судами. 24-го августа вѣтеръ перешелъ къ O., а затѣмъ къ O. N., что дало намъ возможность начать грузиться углемъ и открыть сообщеніе на буксирныхъ пароходикахъ Сѣверо-Западнаго общества. Подходя къ берегу, такой буксиръ становился на якорь, а затѣмъ на него, или его баржу, спускали съ сильно наклоненныхъ въ море крановъ, людей, поклажу или уголь. Состояніе моря дѣлало погрузку угля съ лихтеровъ на судно весьма затруднительною и даже нѣсколько рискованною; тѣмъ не менѣе удалось благополучно окончить въ тотъ-же день весь пріемъ угля и 25 августа, въ 2 часа дня, снялся съ якоря и по-

пелъ въ заливъ Св. Лаврентія, намѣреваясь дойти тамъ до находящейся въ глубинѣ залива ставціи Сибирскаго Сѣверо-Восточнаго Торгово-Промышленнаго общества, что не удалось намъ сдѣлать въ наше первое посѣщеніе, благодаря густому туману, окутавшему насъ до входа въ Ледовитый океанъ. Оставляя навигаціонныя подробности о плаваніи до полнаго отчета о всемъ нашемъ пребываніи въ отдѣльной отъ эскадры командировкѣ, который, согласно инструкціи командующаго Морск. Сил. Тих. Ок., я буду имѣть честь представить по прибытіи въ Портъ Артуръ, я ограничиваюсь здѣсь упоминаніемъ, что во время пребыванія лодки въ Беринговомъ проливѣ и Ледовитомъ океанѣ, усмотрѣно невѣрное положеніе мыса „Сердце-Камень“, помѣщеннаго на нашей картѣ на 5 миль сѣвернѣе мыса Восточнаго или Дежнева, который на 7 минутъ западнѣе по долготѣ, нежели это въ дѣйствительности

Не безынтересны слѣдующія цифры о торговыхъ оборотахъ Аляски, всѣяты мною изъ официальнаго отчета за годъ, съ 30-го іюня 1902 г. по 30-мъ іюня 1903 г. Этотъ отчетъ еще не изданъ и сообщенъ мнѣ частно начальникомъ Аляскинскихъ таможенъ и вообще это будетъ первое официальное сообщеніе о торговомъ оборотѣ края.

Товаровъ привезенныхъ изъ Америки въ Аляску	-	-	-	-	18,533,008 руб.
Товаровъ вывезенныхъ изъ Аляски въ Америку	-	-	-	-	20,376,440 р.
Золота и серебра привезенныхъ въ Аляску изъ Америки	-	-	-	-	208,718 р.
Золота и серебра, вывезенныхъ изъ Аляску въ Америку	-	-	-	-	9,409,156 р.
Иностранное золото и серебро (монетою), изъ Америки въ Аляску	-	-	-	-	66,318 р.
Иностранное золото и серебро (вѣроятно изъ Клондайка) изъ Аляски въ Америку	-	-	-	-	21,559,134 р.
Общій торговый оборотъ Аляски	-	-	-	-	83,768,646 р.
Цѣнность произведеній Аляски, не поглощаемыхъ ею самой	-	-	-	-	33,062,862 р.
Главные произведенія вывозимыя Аляскою: Консервовъ лососинѣ	-	-	-	-	16,821,862 р.
Консервовъ другихъ рыбъ	-	-	-	-	1,540,000 р.
Мѣдь	-	-	-	-	201,198 р.
Искусственное удобрѣніе	-	-	-	-	33,676 р.
Пушнина	-	-	-	-	847,212 р.
Жельзо, сталь и ихъ издѣлія	-	-	-	-	201,562 р.
Органическія масла	-	-	-	-	58,662 р.
Китовый усъ	-	-	-	-	231,988 р.
Деревяныя издѣлія	-	-	-	-	71,480 р.
Шерстяныя издѣлія	-	-	-	-	45,160 р.
Прочія мелкія издѣлія	-	-	-	-	245,618 р.

Въ случаѣ необходимости въ будущемъ судамъ эскадры пополнить свои запасы угля здѣсь въ Аляскѣ, кромѣ Нома, можно всегда получить 200 тоннъ угля въ с. Микель (Нортонъ-Саундъ, въ устьѣ рѣки Юконъ) и до 1-го іюля въ Теллеръ-Сити, въ заливѣ Портъ Кларенсъ. Мною указанныя 200 тоннъ, конечно наименьшій запасъ, имѣемый тамъ во всякое время. Въ Теллеръ-Сити запасъ угля зависитъ отъ числа пришедшихъ туда китобоевъ.

Снявшись съ якоря съ Номскаго рейда, взялъ курсъ S. W. 76 при вѣтрѣ N. W.  $\frac{1}{2}$ . Въ 4 ч. дня, пройдя до о-ва Steele легъ на N. W.  $57\frac{1}{2}$  Отъ мѣста якорной стоянки до о-ва Steele замѣтно сильное теченіе на S. W.

Начавшійся въ 5 ч вечера дождь, съ небольшими перерывами, былъ нашимъ спутникомъ вплоть до входа въ бухту Лаврентія.

26 Августа, въ 9 ч утра, окутанная негустымъ туманомъ, который позволилъ намъ различать берега, лодка стала въ самой глубинѣ залива Св. Лаврентія, у поселка Сибирскаго Сѣверо-Восточнаго общества подъ названіемъ постъ Св. Николая. Тотчасъ по приходѣ, послали шлюпки къ ближайшей рѣчкѣ, дабы пополнить запасъ прѣсной воды въ котлахъ. Не дождавшись пріѣзда кого либо изъ служащихъ общества, я послалъ письмо съ офицеромъ къ агенту компаніи, написанное мною по англійски, въ которомъ я извѣстилъ его, что имѣю письмо и приказанія для передачи ему отъ директора-распорядителя Россійна, за коими, если ему угодно ихъ получить, ему надлежитъ пріѣхать на вѣренное мнѣ судно. Съ возвращеніемъ шлюпки, на ней явился на лодку г. Подгорскій, имянующійся главноуполномоченнымъ Сѣверо-Восточнаго Сибирскаго общества и съ нимъ агентъ компаніи съ поста Св. Николая г. Потаповъ.

Званіе главноуполномоченнаго общества можетъ легко ввести въ ошибку, если не знать, что должность совершенно подчиненная Д. Россійну, у котораго въ Номѣ до вступленія въ компанію директоромъ-распорядителемъ и служилъ Подгорскій. Когда Россійну пришло желаніе принять участіе въ

обществѣ и поѣхать въ С.-Петербургъ, то онъ взялъ съ собою въ Россію, въ качествѣ помощника и переводчика, проживающаго дотолѣ въ Клондайкѣ и Номѣ г. Подгорскаго. Кромѣ вышепоименованныхъ двухъ лицъ, на станціи никого не было. Всѣ остальные служащіе разбрелись по странѣ въ поискахъ золота и другихъ цѣнныхъ, ископаемыхъ породъ. Изъ словъ г. Подгорскаго я узналъ, что всѣ изучающіе полуостровъ признали его по геологическому строенію точной копіею Аляски, при чемъ разнообразіе находимыхъ минераловъ во многомъ превышаетъ Американскій берегъ. Собственно около бухты Св. Лаврентія найдены въ изобиліи превосходнѣйшій графитъ, исландскій шпатъ, желѣзо и цинкъ и конечно всюду слѣды золота. До сихъ поръ главнымъ центромъ золота надо признать мысъ Восточной (Беринговъ проливъ) и около Колючинской губы. Въ Св. Лаврентіѣ найдено много драгоценнаго металла но въ кварцѣ. Вообще надо признать, что нашъ Сѣверъ, лишенный возможности проявлять жизнь почти во всѣхъ отношеніяхъ, богато одаренъ за то природно всевозможными сокровищами горнозаводской промышленности. Самый поселокъ компаніи состоитъ изъ 8 домовъ американской постройки, изъ которыхъ 2 склада, одна лавка съ квартирою привазчика или, какъ онъ называется, агента общества, а изъ остальныхъ жилыхъ помѣщеній—главная контора, съ квартирою главноуполномоченнаго, и зданіе вродѣ страннопріемнаго дома, служащее пристанищемъ золотоискателямъ, путешествующимъ по странѣ. Такихъ—прошлой зимой набралось около 24 человекъ. Зданіе это двухэтажное: въ нижнемъ этажѣ общія столовая, кухня, кладовая и прочія хозяйственныя помѣщенія, въ верхнемъ этажѣ дортуары съ особыми ящиками—нарами для сна. Все помѣщеніе рассчитано на 25—30 человекъ. Такіе дома-гостиницы, или скорѣе убѣжища, но конечно меньшихъ размѣровъ, можно часто видѣть въ разныхъ мѣстахъ нашего сѣвернаго побережья, какъ напр. до входа въ заливъ Св. Лаврентія, между нимъ и проливомъ Сенивина, около губы Колючинской. Ставятся они и внутри страны. По словамъ Подгорскаго, они построены большею частью обществомъ для удобства американцевъ золотоискателей, которымъ они служатъ убѣжищами во время ихъ странствованія по странѣ зимою и лѣтомъ. Система, которой держится общество, при этомъ слѣдующая: она производитъ черезъ своихъ служащихъ, состоящихъ у нея на жалованьи, изысканія и находятъ два три центра золота; затѣмъ, дальнѣйшій переходъ въ руки совершенно самостоятельныхъ, вольныхъ американцевъ золотопромышленниковъ, которые заручась согласіемъ компаніи, пріѣзжаютъ на ея судахъ (платя за переѣздъ обществу) въ ея концессию, т. е. на весь Чукотскій полуостровъ и занимаютъ сами отъ себя золотоискательствомъ, или-же разработкою его въ найденныхъ компаніею центрахъ (какъ напр. около Восточнаго мыса). Добытое ими золото, предполагается, что они продаютъ обществу, отъ котораго они покупаютъ провизію, палатки, инструменты и проч. и которому они платятъ за столъ и помѣщеніе во время нахождения ихъ въ домахъ убѣжищахъ общества. Конечно, чѣмъ больше будетъ такихъ пришельцевъ, тѣмъ выгодиѣ компаніи. Всѣмъ этимъ я не могу сказать, что толпы американцевъ уже живутъ на Чукотскомъ полуостровѣ и что весь материкъ испещренъ домами общества, но безусловно это то, къ чему компанія стремится и чего она, благодаря принятой ею, весьма цѣлесообразной, чисто американской системѣ, непременно достигнетъ. Число такихъ золотоискателей мнѣ совершенно не удалось опредѣлить, но нѣтъ сомнѣнія, что въ настоящее время оно очень не велико. Нѣкоторое понятіе объ этомъ можно вывести изъ словъ Россійца и Подгорскаго. Первый говорилъ мнѣ, что у мыса Восточнаго лѣтомъ около 150 искателей и разрабатывающихъ россыпи, а второй (Подгорскій) сообщилъ мнѣ, что онъ уполномоченъ русскимъ правительствомъ выдавать американцамъ старателямъ до 370 видовъ на жительство на полуостровѣ. По правиламъ общества, каждый пріѣзжающій на полуостровъ золотопромышленникъ долженъ имѣть разрѣшеніе общества на пріѣздъ и видъ на жительство, то и другое выдается обществомъ даромъ. Присутствіе хотя бы и весьма немногихъ золотоискателей на Чукотскомъ полуостровѣ принудило общество издать нѣкоторыя правила, которыя за подписью главноуполномоченнаго, вывѣшены во всѣхъ станціяхъ общества. Прилагаю при семъ копіи этихъ правилъ на разсмотрѣніе Вашего Превосходительства. Подтверждая все, что мною донесено о системѣ веденія своего дѣла компаніею, они въ то-же время указываютъ на то, что ею въ силу простой необходимости пришлось принять на себя и административную полицейскую часть на Чукотскомъ полуостровѣ.

Изъ § 1, гласящаго, что золотоискатели имѣютъ право всюду и вездѣ на концессіи, т. е. по всему Чукотскому полуострову, искать и разрабатывать золото, естественно и вытекаетъ необходимость установленія нѣкоторыхъ правилъ о золотомъ промыслѣ.

Правила общества, мнѣ кажется, нѣсколько не вяжутся съ присутствіемъ нашей администраціи въ краѣ, въ лицѣ окружнаго начальника, но, во всякомъ случаѣ, нельзя имъ отказать въ рѣшительности, такъ какъ § 4 (по русскому переводу) за присвоеніе чужой дѣлянки, что въ Аляскѣ очень практикуется, промышленникъ наказывается не только конфискаціею своего имущества—дѣлянокъ, за которыя вѣдь онъ ужъ заплатилъ обществу, но и высылкою изъ Чукотскаго полуострова. Невольно рождается

вопросъ, какъ существуетъ судъ въ распоряженіи Общества на полуостровѣ для разбирательства такихъ тяжбъ и почему компания можетъ безконтрольно налагать наказанія на Россійской окраинѣ и выселять изъ предѣловъ имперіи, т. е. совершать то, что производится лишь съ ВЫСОЧАЙШАГО соизволенія. Высылка съ Чукотскаго полуострова можетъ означать или переселеніе виновнаго въ пустынную тундру за Колочинскую губу, или же въ Аляску, а вѣдь золотискателями могутъ быть не только американцы, но и русскіе.

За всякое нарушеніе общественнаго порядка берутъ обыкновенно въ участокъ, а на Чукотскомъ полуостровѣ (§ 13) какой то господинъ, даже не русскаго происхожденія, высылаетъ за предѣлы Россіи или подвергаетъ голодной смерти въ Сибирской тайгѣ.

§ 5 даетъ компаніи такія преимущества, что споры о владѣніи участками, вѣроятно, никогда не прекратятся. Кромѣ того русскій и англійскій тексты правилъ не тождественны. Въ особенности невѣренъ переводъ англійскаго текста правилъ для завѣдывающихъ складами компаніи, приложенныя къ сему рапорту въ копіи. Въ § 1 слово „grabstaked“ отнюдь не означаетъ „состоящій на службѣ Сѣверо-Восточнаго Сибирскаго общества“, а лишь вульгарный, но не техническій, терминъ указывающій, что всѣ пріѣхавшіе въ концессію (полуостровъ) самостоятельные золотопромышленники обязаны покупать всѣ свои съѣстные принасы только въ лавкахъ общества.

§ 1-й этихъ правилъ любопытенъ тѣмъ, что откровенно раскрываетъ желаніе компаніи не уменьшать излишней пищею или комфортомъ энергію тѣхъ лицъ золотискателей (prospectors), которые, обураваемые страстью къ золоту и своей безотрадной жизненной обстановкою, рѣшаются на самыя рискованныя экскурсіи въ безлюдную тундру. Общество здѣсь видимо слѣдуетъ поговоркѣ, что передъ охотою (за золотомъ) собакъ не кормятъ.

§ 2-й (англійскаго текста) указывая ясно, что золотискатели могутъ работать не только отъ компаніи, запрещаетъ самовольно торговать товарами.

§ 4-й за нарушеніе этихъ правилъ наказуетъ виновныхъ фактически голодной смертію и выселяетъ изъ предѣловъ края.

§ 5 опредѣляетъ наказаніе завѣдывающему складомъ за снабженіе излишней пищею золотискателя.

§ 6 запрещаетъ всѣмъ, получающимъ жалованіе отъ общества и служащимъ у него, владѣть золотопоселенными дѣлянками-участками, которыми, слѣдовательно, будутъ владѣть не служащіе въ компаніи, а самостоятельные вольные американскіе золотопромышленники.

Все вышеизложенное, на сколько я могу понять, плохо согласуется съ цѣлью посылки военнаго судна въ бухты Св. Лаврентія и Провидѣнія, цѣлью опредѣляемой отношеніемъ Главнаго Морскаго штаба, къ Командующему морскими силами Тихаго Океана, отъ 4 апрѣля 1903 г. за № 1363, гласящимъ, что для предотвращенія перехода американскихъ золотопромышленниковъ на русскій берегъ Берингова моря желательны, по возможности, появленія лодки [Манджуръ] въ бухтахъ Лаврентія и Провидѣнія.

Прибывъ въ заливъ Св. Лаврентія и ставъ на якорь въ 9 ч. утра, нѣсколько часовъ я посвятилъ на осмотръ бухты и станціи Торгово-Промышленнаго общества. Въ 5 ч. 25 м. снялся съ якоря и пошелъ къ мысу Чаплина. Пройдя мысъ Новосильскаго, легъ на курсъ S. W. 19. Въ 4 ч. утра считалъ банку „Бруксъ“ пройденной и скловился на S. W. 48.

Въ 3 ч. 40 м. утра открылась песчаная коса мыса Чаплина. Въ 5 ч. 25 м. утра стали на южной сторонѣ мыса на якорь, у находящагося на косѣ селенія Чукчи. Тотчасъ же на судно пріѣхали толпами жители села Чукчи, во главѣ съ ихъ старшиною Квархи. Послѣдній извѣстенъ по всему краю какъ самый смѣшленный и богатый изъ здѣшнихъ инородцевъ. Повидимому никто не говоритъ по русски и пришлось прибѣгнуть опять таки къ англійскому языку. Изъ хорошо говорящихъ на этомъ языкѣ чукчей есть даже одинъ, прожившій 15 лѣтъ въ С.-Фринциско. Угостивъ старшину и другихъ жителей, по возможности одаривъ различными для нихъ необходимыми предметами, и давъ офицерамъ возможность подробно осмотрѣть эту такъ называемую прибрежную столицу чукчей, въ 12 ч. 50 м. дня снялся съ якоря и пошелъ въ бухту Провидѣнія, взявъ курсъ N. W. 56.

27 го августа, въ 4 ч. 20 м., при пеленгѣ мыса Лысая Голова N. W. 65, легли на курсъ N. W. 84. Въ 5 ч. 35 м. у мыса Лысая Голова замѣчены 4 деревянныхъ дома, почему и легъ на этотъ мысъ. Придя на глубину 10 сажень, пользуясь тихой погодой, спустилъ паровой катеръ и послалъ на немъ офицера

осмотрѣть берега, далъ ходъ и пошелъ въ заливъ Провидѣнія въ бухту Эмма, правя по береговымъ предметамъ. Въ 9<sup>1/2</sup> ч. вечера вошелъ въ бухту Эмма и сталъ на якорь на глубинѣ 7 сажень. На слѣдующее утро осмотрѣлъ станцію Сѣверо-Восточнаго Сибирскаго общества, находящуюся въ бухтѣ Эмма, названную станціею Св. Владиміра. Она состоитъ изъ 4 деревянныхъ домовъ, изъ нихъ одна лавка, а другой домъ служитъ пристанищемъ для проходящихъ золотоискателей. Золота здѣсь не найдено. Найдены отличный графитъ и спосный уголь. Главная дѣятельность поста-это торговля пушниной и китоловство, послѣднимъ заняты ивородцы. Завѣдуетъ постомъ Св. Владиміра американецъ Нельсонъ и его 2 помощника, а лавкою русскій приказчикъ.

Въ 2 часа 28<sup>а</sup> августа снялся съ якоря и пошелъ въ Петропавловскъ.

Пройдя мысъ Лысая Голова, легъ на S. W. 50. Последнюю обсервацию на этомъ курсѣ имѣлъ 29 около бухты, послѣ чего небо затянуло тучами и шли по численію. Вѣтеръ отъ S. O., начавшій крѣпнуть съ полудня, въ 9 часовъ вечера дошелъ до 5 балловъ, развелъ крутую зыбь отъ того же румба. Перейдя къ полудню 30-го августа къ O-st, вѣтеръ, не ослабѣвая, развелъ вторую зыбь и усилившійся перебой заставилъ убавить ходъ. Барометръ, стоявшій въ полдень 29, 57, послѣ этого слабо сталъ подниматься. Вѣтеръ стихъ до 2 балловъ, а вкорѣ перешелъ черезъ W. на N. W. и держался съ силою до 2 балловъ.

1-го сентября склонилъ курсъ на N. W. 20, желая открыть Командорскіе острова и опредѣлиться. Въ 4 часа въ туманѣ вырисовался о-въ Берингъ по носу и я направилъ курсъ въ проливъ между островами. Въ 5 часовъ 45 минутъ, пройдя мысъ Монати легъ на 67<sup>1/2</sup> къ мысу Шипунскій, опредѣляясь которымъ, пошелъ въ Авачинскую губу курсомъ S. W. 81. Въ 1 ч. 30 м. ночи открылъ Петропавловскій маякъ, которымъ ориентировался и пошелъ къ Петропавловску, гдѣ сталъ на якорь въ 4 часа 45 минутъ утра. На переходѣ отъ Командорскихъ острововъ до Петропавловска имѣлъ разный N. W. вѣтеръ, до 2 балловъ, при сравнительно ясномъ небѣ.

Здоровье г. г. офицеровъ и команды удовлетворительное.

Приложенія: Копія правилъ Сѣверо-Восточнаго Сибирскаго общества; таблица прихода и расхода угля и смазочныхъ матеріаловъ; фотографія города Нома; рапортъ за № 1124 и рапортъ штурманскаго офицера за № 3, съ копіей устья рѣки Уки. Капитанъ 2 ранга Кроунъ.

### Копія. Чукотскій полуостровъ. Сѣверо-Восточное Сибирское общество. Общія горныя правила.

1) Старатели имѣютъ право на развѣдки и разработку золота и другихъ металловъ во всякомъ мѣстѣ концессіи, пріобрѣтенной обществомъ.

2) Застолбленная дѣлянка должна быть сходна съ планомъ, сдѣланнымъ отводчикомъ.

3) Столбы, опредѣляющія дѣлянку, могутъ быть деревянные, каменные, землянные или же изъ другого какого металла.

4) Присвоеніе чужой дѣлянки безусловно воспрещено; виновный въ этомъ будетъ лишенъ всѣхъ своихъ дѣлянокъ и выселенъ изъ предѣловъ концессіи.

5) Въ случаѣ спора между двумя и болѣе лицами на право владѣнія одной и той же дѣлянки и невозможности рѣшенія, кому таковая принадлежитъ, право на дѣлянку будетъ продано главноуполномоченнымъ или его агентомъ съ аукціона между спорящими сторонами.

6) Все добытое золото должно быть передано главноуполномоченному общества, который выплачиваетъ стоимость за него полностью владѣльцу, за вычетомъ правительственныхъ пошлинъ и всѣхъ другихъ долговъ продавца обществу.

7) Дѣлянка на разсыпное золото должна быть застолблена слѣдующимъ образомъ:

Первый открывшій золото имѣетъ право застолбить въ свою пользу пространство въ 1000 футъ длины и 600 футъ ширины, остальные изъ группы или партіи имѣютъ право на дѣлянку рядомъ съ первой въ 500 футъ длины и 600 футъ ширины каждый.

8) Другія-же партіи или группы (Группа должна состоять не болѣе 5 человекъ) могутъ столбить дѣлянки на той-же рѣчкѣ, долигѣ или жилѣ, но не болѣе 5000 футъ отъ первой группы въ обѣ стороны.

9) Параграфъ (8) восьмой не обязуетъ развѣдывающихъ или работающихъ на основаніи специальныхъ условий и контрактовъ съ обществомъ.

10) Дѣлянки на рудное или жильное золото или другіе металлы могутъ быть застолблены старателями въ размѣрѣ 1500 футъ длины и 600 футъ ширины.

11) Старатель имѣетъ право только на одну дѣлянку на одной и той-же рѣкѣ или на одной и той-же жилѣ, на которой раньше занялъ дѣлянку, если на то не имѣетъ специального разрѣшенія отъ главноуполномоченнаго или по контракту съ обществомъ.

12) Обязательная работа должна производиться старателемъ на занятой имъ дѣлянкѣ, по крайней мѣрѣ, однимъ рабочимъ въ теченіи трехъ мѣсяцевъ ежегодно, исключая года застолбленія дѣлянки.

13) Всѣмъ вмѣняется въ обязанность соблюдать общественный порядокъ, избѣгать пьянства, буйства, ссоръ и другихъ безпорядковъ, особенно съ туземцами. Несоблюденіе этого правила будетъ служить поводомъ къ удаленію съ Чукотскаго полуострова.

14) Каждый старатель обязанъ имѣть установленный видъ на жительство. Подлинное подписать: Главноуполномоченный Сѣверо-Восточнаго Сибирскаго общества Подгорскій.

### **Копія. Главноуполномоченный Сѣверо-Восточнаго Сибирскаго общества въ Чукотскомъ краѣ. Іюля 9 дня 1903 года. Къ свѣдѣнію торговыхъ агентовъ.**

§ 1. Торговые агенты обязаны выдавать старателямъ, состоящимъ на службѣ у Сѣверо-Восточнаго Сибирскаго общества или у одного изъ членовъ этого общества, только самое необходимое изъ провизіи, одежды, инструментовъ и принадлежностей для горнаго дѣла.

§ 2. Старателямъ строго воспрещается торговля съ инородцами, предметами, полученными изъ складовъ общества.

§ 3. Старатели, оставшіеся на зиму при какой-либо станціи или посту общества, обязаны столоваться въ общей столовой, въ часы на то назначенные торговымъ агентомъ.

§ 4. Старатель, виновный въ несоблюденіи настоящихъ правилъ, лишается права на полученіи товаровъ изъ складовъ общества и подвергается удаленію съ Чукотскаго полуострова.

§ 5. Излишне выданный старателямъ товаръ противъ сказаннаго въ § 1, будетъ отнесенъ на личный счетъ торговаго агента.

§ 6. Всѣмъ служащимъ у Сѣверо-Восточнаго Сибирскаго общества воспрещается какъ торговля съ инородцами, такъ и производство горныхъ работъ за личный счетъ. Служащимъ въ Обществѣ дѣлянки не производится. Подлинное за владѣющими подписями.

### **Копія. Командиру Мореходной Канонерской лодки „Манджуръ“ Штурманскаго офицера.**

#### **РАПОРТЪ.**

8/20 іюля мною опредѣлены астрономическій пунктъ сѣвернаго мыса устья рѣки „Ука“, широта  $57^{\circ} 48' 3''$  N. и долгота  $162^{\circ} 00' 30''$  O-st., при чемъ обнаружено несогласіе съ нанесеннымъ берегомъ на картѣ по широтѣ на  $9\frac{1}{2}$  минуты, а по долготѣ на 19. Фактами подтверждающими вычисленіе служатъ: пройденное разстояніе отъ Каратинской губы до устья рѣки „Ука“, а также курсы, ведшіе насъ все время въ S. W. четверти, когда по картѣ намъ надлежало идти на S. и даже S. O. Устье рѣки „Панвара“, принятое нами по численію за устье рѣки „Руссакова“ также свидѣтельствуетъ о правдивости вычисленія, поражающаго своимъ несходствомъ съ картою.

На сколько эта карта разнится съ дѣйствительностью, видно изъ того, что у мыса Начикинскаго, со стороны Уки совершенно не показанъ большой островъ, въ поперечникѣ не менѣе  $1\frac{1}{2}$  мили, ясно видный нами при проходѣ Укинскимъ заливомъ.

О чемъ Вашему Высокоблагородію доношу съ приложеніемъ глазъмѣрнаго чертежа устья рѣки „Ука“. Подлинный подписать: Штурманскій офицеръ мичманъ Быковъ.

СТОИМОСТИ ПРИХОДА И РАСХОДА УГЛЯ И СМАЗОЧНЫХЪ МАТЕРІАЛОВЪ МОРЕХОДНОЙ КАНОНЕРСКОЙ ЛОДКИ „МАНДЖУРЬ“.

Откуда и куда слѣдуетъ вагль корабль.	Сколько миль весь переходъ.	Въ сколько часовъ слѣланъ переходъ.	Наибольшій, наименьшій и общ. сред. ходъ.	Общій расходъ и стоимость перех.				Стоимость и расходъ одной милл.									
				Уг. г. л.	На сколько рублей	Смазочныхъ матеріаловъ.	На сумму рублей.	Пресной воды куп. лено.	На сумму рублей.	Уг. г. л.	Руб. К.	Смазочныхъ матеріаловъ.	Руб. К.	Воды куп. лено.	Р. К.	Общая стоимость.	Рубли
Отъ бухты Св. Лаврентія до мыса Чалгина -	114	11 <sup>00</sup>	5 <sup>1</sup> / <sub>2</sub>	951	447-97	4-18	21-01	-	-	8 <sup>1</sup> / <sub>2</sub>	3-92 <sup>3</sup> / <sub>4</sub>	-1 <sup>1</sup> / <sub>2</sub>	-18 <sup>1</sup> / <sub>4</sub>	-	-	4	11
Отъ мыса Чалгина до бухты Провидѣнія -	51 <sup>1</sup> / <sub>2</sub>	7 <sup>00</sup>	7 <sup>1</sup> / <sub>4</sub>	400	188-43	2-33	12-68	-	-	3 <sup>3</sup> / <sub>4</sub>	3-65 <sup>3</sup> / <sub>4</sub>	-2 <sup>1</sup> / <sub>2</sub>	-12	-	-	3	77 <sup>3</sup> / <sub>4</sub>
Отъ бухты Провидѣнія до г. Петропавловска -	1164	136 <sup>00</sup>	8 <sup>1</sup> / <sub>2</sub>	8822	4146-34	56-26	206-97 <sup>1</sup> / <sub>2</sub>	-	-	7 <sup>1</sup> / <sub>2</sub>	3-56 <sup>1</sup> / <sub>4</sub>	-1 <sup>00</sup>	-17 <sup>3</sup> / <sub>4</sub>	-	-	3	74
На суд. потреб. -	-	-	-	25	5-	1-10 <sup>07</sup>	11-55	-	-	- <sup>3</sup> / <sub>4</sub> ф.	- <sup>5</sup> / <sub>4</sub> к.	-4 <sup>2</sup> / <sub>4</sub>	- <sup>3</sup> / <sub>4</sub> к.	-	-	-	1 <sup>1</sup> / <sub>2</sub>
Отъ г. Петропавловска до гор. Номъ -	1404 <sup>1</sup> / <sub>2</sub>	166 <sup>25</sup>	8 <sup>3</sup> / <sub>4</sub>	9630	1526	63-11	26418	-	-	6-34 <sup>1</sup> / <sub>2</sub>	1-37	1 <sup>3</sup> / <sub>4</sub>	-18 <sup>3</sup> / <sub>4</sub>	-	-	1	55 <sup>3</sup> / <sub>4</sub>
На суд. потреб. -	-	-	-	35	7-	1-7	10-85	-	-	1 ф.	- <sup>1</sup> / <sub>2</sub>	3 <sup>1</sup> / <sub>8</sub> к.	- <sup>3</sup> / <sub>4</sub>	-	-	-	1 <sup>1</sup> / <sub>4</sub>
Отъ г. Номъ до бухты Св. Лаврентія -	177	22 <sup>45</sup>	8	1327	265 <sup>40</sup>	8-19 <sup>2</sup> / <sub>4</sub>	34-47 <sup>1</sup> / <sub>2</sub>	6	36	7 <sup>1</sup> / <sub>2</sub>	1-49 <sup>3</sup> / <sub>4</sub>	1 <sup>3</sup> / <sub>4</sub>	-19 <sup>1</sup> / <sub>2</sub>	-	2	71 <sup>1</sup> / <sub>2</sub>	
Отъ бухты Св. Лаврентія до мыса Сердце-Камень	113	15 <sup>30</sup>	7 <sup>1</sup> / <sub>2</sub>	900	179 <sup>40</sup>	6 п. 5	21-4	6	36	7 <sup>3</sup> / <sub>4</sub>	1-58 <sup>3</sup> / <sub>4</sub>	1 <sup>1</sup> / <sub>4</sub> ф.	-18 <sup>3</sup> / <sub>4</sub>	4 <sup>1</sup> / <sub>2</sub>	1	81 <sup>3</sup> / <sub>4</sub>	
Отъ мыса Сердце-Камень до Колочинской губы -	111	13 <sup>00</sup>	8 <sup>1</sup> / <sub>2</sub>	871	173-60	5-20	20-77	5	30	7 <sup>3</sup> / <sub>4</sub>	1-56 <sup>1</sup> / <sub>4</sub>	1 <sup>3</sup> / <sub>4</sub> ф.	-18 <sup>3</sup> / <sub>4</sub>	4 <sup>3</sup> / <sub>4</sub>	1	79 <sup>1</sup> / <sub>2</sub>	
Отъ Колочинской губы до гор. Номъ -	287	37	7 <sup>1</sup> / <sub>4</sub>	2394	506-46	14-01 <sup>7</sup> / <sub>2</sub>	51-14	10	60	8 <sup>1</sup> / <sub>4</sub>	1-73 <sup>3</sup> / <sub>4</sub>	1 <sup>3</sup> / <sub>4</sub>	-17 <sup>1</sup> / <sub>4</sub>	2 <sup>1</sup> / <sub>4</sub>	1	92 <sup>1</sup> / <sub>2</sub>	
Отъ гор. Номъ до бухты Св. Лаврентія -	177	19	9 <sup>1</sup> / <sub>2</sub>	1246	585-62	7-17	33-75	3	18	7	3-30 <sup>3</sup> / <sub>4</sub>	1 <sup>3</sup> / <sub>4</sub>	-18 к.	1 <sup>1</sup> / <sub>2</sub>	3	50 <sup>1</sup> / <sub>2</sub>	
				5	2-35	6 ф.	1-38	-	-	1 <sup>1</sup> / <sub>8</sub>	-1 <sup>1</sup> / <sub>4</sub>	3 <sup>3</sup> / <sub>4</sub>	- <sup>3</sup> / <sub>4</sub>	-	-	2	

Экипажъ мореходной канонерской лодки „Манджуръ“, во время плаванія въ Сѣверныхъ водахъ въ 1903 году, состоялъ: изъ 2 шт.-оф. 6 обер.-оф., 1 инж. механ., 1 врача, 18 унтер.-оф. и 148 рядовыхъ. Всего 176 чел. Составъ офицер. былъ слѣдующій: Командиръ капитанъ 2-го ранга Н. Кроуиъ. Старшій офицеръ капитанъ 2-го ранга Аддреевскій. Лейтенанты: артил. оф. Головизинъ, ревизоръ Непенинъ. Мичмана: штур. оф. Бычковъ; вахтенный начальникъ Вернеръ; ротный командиръ Драхенфельсъ; вахтен начальникъ Крашениниковъ; на обязан. штур.-оф. Щистный. Судовой механикъ младшій инжен. механ. Витни. Судовой врачъ надворный совѣтникъ Бензенгръ.

На пробномъ испытаніи, на пробной милѣ въ „Амурскомъ“ заливѣ, 4 іюня 1902 года полный ходъ лодки опредѣленъ въ 12<sup>1</sup>/<sub>2</sub> узловъ, при углубленіи ахтеръ-штевня 12 ф. 2 д. и форъ-штевня 12 ф. 4 д., а средній ходъ 9<sup>1</sup>/<sub>2</sub> узловъ.

3 сентября 1903 года наличіе припасовъ матеріаловъ и суммъ на лодкѣ было слѣдующее:

По комиссиратской части: провизіи: сухой на 5 дней, солонины на 10 дней, прочей провизіи на 2 м.

По машинной части: дровъ 1<sup>1</sup>/<sub>2</sub> саж., каменнаго угля, на 2<sup>3</sup>/<sub>4</sub> дня и 792 миль полного хода 12 узл. и на 4 дня и 960 миль средняго хода 10 узл., 4340 пуд. Масла 610 п.

По шхиперской части: разходныхъ и почиочныхъ матеріаловъ на 4 мѣсяца.

По гидрографической части: карты, навигаціонныхъ инструм. и пр по положенію.

По врачебной части: лазаретныхъ вещей и медикаментовъ на 4 мѣсяца.

По артиллерійской части: ружейныхъ патроновъ 25090, зарядовъ 1519, шрапнелей 579, патр. скор. орудій 4828, бомбъ снар. 357, неснар. 23, гранатъ неснар. 358, гранатъ снар. 12, картечь 25, прочихъ артил. предметовъ на 4 мѣсяца.

По минной части: пироксилину сухаго 7 шт, запаловъ 12, минъ уайтхеда 2, метательныхъ 2, прочихъ минныхъ предметовъ на 4 мѣсяца.

1. Наличіе кассы: русскихъ рублей 50600 р., американ. долларовъ 307 af., 13 sh., 4 d.

2. Остатокъ суммъ, непринятыхъ по кредитивамъ и векселямъ: 5818 дол. 13 шл. 4 пенс.

## Изъ ревизіонной записки

чиновника особыхъ порученій при военномъ губернаторѣ Приморской области С. Л. Ивановича \*).

\* \* \*

Покончивъ съ данными, имѣющими такъ или иначе соприкосновеніе съ моею ревизіонной задачей, я перейду теперь къ тѣмъ впечатлѣніямъ и наблюденіямъ, которыя я успѣлъ вынести и сдѣлать во время моей поездки по уѣздамъ и объ которыхъ считаю долгомъ доложить Вашему Превосходительству, осмѣливаясь напомнить, что особеннаго значенія, по всей вѣроятности, это имѣть не можетъ по кратковременности моего пребыванія на сѣверѣ и если я осмѣливаюсь заговорить объ этомъ, такъ только потому, что надѣюсь, что 15-ти лѣтній опытъ практическаго сельскаго хозяина облегчилъ мнѣ кое-что подмѣтить \*\*).

### IX Народное благостояніе и хозяйство.

Прибрежные жители русскаго пропехожденія живутъ зажиточно, и кажется потому, что занимаясь всеми тѣми промыслами, какими занимаются инородцы, они болѣе или менѣе являются посредниками торговли. Правда, у нихъ нѣтъ оленеводства, но зато есть скотоводство: коровы и лошади, а это ихъ уравниваетъ и въ этомъ отношеніи съ инородцами.

Коровы замѣчательно хорошия, такія какихъ въ Россіи можно встрѣтить только у хорошихъ помѣщиковъ.

Своеобразная жизнь на сѣверѣ, дѣлаетъ то что, быки не нужны, а потому ихъ и не выращиваютъ, но рѣжутъ бычковъ на ѣду. Вездѣ такое обиліе травъ, что я буквально поражался и нѣтъ сомнѣнія, что вдоль всего побережья, не исключая и Гижги, возможно скотоводство въ самыхъ обширныхъ размѣрахъ. Въ Камчаткѣ, безъ сомнѣнія, возможно и хлѣбопашество. По крайней мѣрѣ около Петропавловска, я видалъ такую богатую перегноемъ почву, что подобной не видалъ нигдѣ. На холмахъ нашелъ пререй въ ростъ чело-вѣка и въ дикомъ видѣ рѣстущій клеверъ. Съ 1 по 5 сентября рано утромъ, при входѣ солнца, 5 или 6 градусовъ тепла по Реомюру, а днемъ отъ 12 до 15 и болѣе градусовъ. Это температура Харьковской губерніи въ это время года. Правда, лѣтъ 50 тому назадъ при конгрѣ-адмиралѣ Завойко, дѣлались попытки развить на Камчаткѣ земледѣіе. Но какъ? Я узналъ изъ надежныхъ источниковъ, что посылались въ данную деревню сѣмена: полъ пуда или пудъ. Въ деревнѣ, весною, переворачивали землю лопатой, разсѣвали сейчасъ сѣмена, граблями заборонивали и ждали урожая и что страннѣе всего, въ иной годъ и получали его! А это доказываетъ, по крайней мѣрѣ сельскому хозяину, что при рациональной обработкѣ, Камчатка, въ южной своей половинѣ, могла бы стать житницей всего сѣвера. Говорить, что весна поздняя, но по это можно возразить, что такая же поздняя весна въ Орловской и Тульской губерніи, и тѣмъ не менѣе тамъ урожаи хороши. Но лучшее, что характеризуетъ Камчатку въ смыслѣ ея сельскохозяйственныхъ способностей, это то, что на Камчаткѣ, какъ въ американскихъ пампасахъ, водятся табуны дивныхъ лошадей, съ которыми жители не знаютъ что дѣлать, такъ какъ дикіе уводятъ съ собою домашнихъ лошадей, которые потомъ не возвращаются. Жители просили уѣзднаго начальника, разрѣшить имъ истреблять этихъ лошадей, которыхъ по среднему теченію Камчатки нѣсколько табуновъ, по сто и болѣе головъ. \*\*\*)

Въ Удскомъ острожкѣ, раньше велось настоящее земледѣіе, но съ переѣздомъ начальника въ Николаевскъ, удскіе казаки, мало по мало покинули Удское и переселились въ устье Уды—въ Чумшанѣ. Такъ что и тамъ земледѣіе заглохло. Въ Охотскомъ побережьи бывають сильные туманы, которые мѣшаютъ земледѣію, но внутри страны, верста за 25 отъ берега, тумановъ, говорятъ, нѣтъ и есть прекрасныя долины въ которыхъ лѣтомъ температура до 25 градусовъ и болѣе по Реомюру.

\*) Ревизоваль въ 1903 году гражданскія учрежденія уѣздовъ: Охотскаго, Гижигинскаго, Петропавловскаго, Командорскихъ острововъ и Удское стоибище Удскаго уѣзда.

\*\*) Но во всякомъ случаѣ долженъ добавить, что есть и такія истины которыя бросаются каждому въ глаза сразу и которыя по-этому вовсе не требуютъ изученія.

\*\*\*) О несмѣтныхъ минеральныхъ богатствахъ и говорить нечего: золото, мѣдь, желѣзо, уголь и. т. д. болѣе чѣмъ въ изобиліи. Я видалъ въ Петропавловскѣ богатѣйшую желѣзную руду, поднимающуюся мощною скалою надъ моремъ; видалъ въ Аляѣ доброкачественный уголь; у одного англичанина, возвращавшагося изъ Камчатки видалъ кусочекъ какого-то минерала, усѣяннаго красными кристалликами, изъ которыхъ нѣкоторые величиной въ булавочную головку, кусочекъ этотъ былъ очень твердъ и похожъ на наждакъ; нѣсколько лѣтъ тому назадъ при какихъ-то работахъ, въ рѣчкѣ 60 верстъ южнѣ Аяна, найденъ рабочимъ великолѣпный гранатъ величиной съ куриное яйцо и былъ приобретенъ очень скупнымъ инженеромъ за три рубля. и. т. д. и т. д. И все лежитъ въ тулѣ, все лежитъ нетронутымъ. Какой-то злой духъ заколдовалъ все эти богатства, какъ поземельныя такъ и минеральныя и дотронуться до нихъ русскому человѣку вотъ уже цѣлыхъ 20) лѣтъ нѣтъ возможности. Это напоминаетъ сказку про заколдованный кладъ, къ которому добрый молодецъ можетъ приступить не иначе, какъ одолѣвши разныя чудовища стерегущія кладъ. А сѣверные богатства если и не оберегаютъ сказачные чудовища, такъ всевозможныя инстанціи и формальности такъ многообразны и неодолимы, что тому, который бы хотѣлъ посвятить свою энергію и труды на разработку этихъ богатствъ, а слѣдовательно и на оживленіе и ростъ сѣвернаго края, можно смѣло сказать впередъ: „lasciate ogni speranza!“ (позднѣйшее примѣч. автора).



Ипородческое хозяйство состоитъ изъ промысловъ: охотничьяго, рыбнаго и оленеводства. Пушнаго звѣря по отзывамъ всѣхъ, стало много меньше, но зато пушнина сильно вздорожала. Домашнихъ оленей стало также много меньше и теперь во всѣхъ трехъ уѣздахъ, если считать общую сумму жителей, по 10 оленей на душу обоого пола. Если бы это количество было раздѣлено равномерно, то благосостояніе населенія было бы еще сносно. Но, къ сожалѣнію, количество оленей раздѣлено весьма неравномерно, такъ, что меньшее количество богатыхъ инородцевъ имѣетъ отъ 3000 до 5000 головъ, а остальная масса по одному, по два или три оленя, которые пасутся съ большимъ стадомъ богача, конечно подъ призоромъ хозяина, такъ, что послѣдній фактически есть не что иное, какъ даровой батракъ богача. Единственное преимущество, которое имѣетъ бѣднякъ, это то, что онъ можетъ хвастнувши сказать въ разговорѣ: „мое и такого-то богача стадо.“ Такое явленіе-неравномерное распредѣленіе оленей, нѣкоторые объясняли мнѣ тѣмъ, что тотъ лѣнивъ, а другой старателенъ. Но слышалъ я также отзывы, что въ горахъ сильно развилось кулачество. Допуская, что и между инородцами, какъ вездѣ, есть и старательные и лѣнвые, я, тѣмъ не менѣе, почти увѣренъ, что кулачество въ большомъ ходу. По многимъ причинамъ, не зависящимъ ни отъ отдѣльныхъ лицъ, ни отъ канцелярій края, создалось такое положеніе, что мы часто не знаемъ точно, что творится въ горахъ между инородцами, а что тамъ не все гладко, нѣкоторой иллюстраціей можетъ служить дѣло старосты Громова, устраниннаго временно отъ должности помощникомъ начальника Охотскаго уѣзда Селиховымъ.

Но какъ бы тамъ ни было, а въ горахъ бѣдность. Это слышалъ я отъ всѣхъ. На пятьдесятъ приблизительно жителей, числится одинъ зажиточный. А зажиточнымъ считается тотъ, у котораго нормальное число оленей, т. е. 50 головъ на семью, или 10 на душу, считая среднимъ семью состоящую изъ 5 душъ. А самое худое то, что и помочь этому горю нельзя по неизмѣннѣю средствъ, хотя при иныхъ обстоятельствахъ, деньги бы можно найти на мѣсть и безъ отягощенія правительства. Но объ этомъ я доложу Вашему Превосходительству въ другомъ отдѣлѣ записки.

Командорскіе острова живутъ особенной экономической жизнью. Добываютъ бобровъ, песцовъ и котиковъ, сдаютъ все это компаніи. Котиковъ все меньше и меньше и жителямъ Беринга, на которомъ бобровъ нѣтъ, въ ближайшемъ будущемъ, если не будутъ приняты какія нибудь мѣры, грозитъ экономическій кризисъ. Мѣры эти, по моему мнѣнію, если это возможно, слѣдовало бы направить къ тому, что-бы дать жителямъ Беринга, на какомъ нибудь законномъ основаніи, возможность участвовать въ какой нибудь долѣ въ бобровомъ промыслѣ.

## Х Нравственность и народное здравіе.

Понятіе нравственности, конечно вещь условная. Но если измѣрять у туземцевъ, да и у старожиловъ русскихъ, живущихъ съ туземцами одинаковой почти жизнью, нравственность съ нашей точки зрѣнія, то нельзя не придти къ заключенію, что инородцы съ одной стороны высоконравственны, а съ другой безнравственны. Такъ о кражахъ на сѣверѣ вовсе не слышать и если случится кража гдѣ нибудь на побережьи, такъ это непременно бутылка спирту; инородцы не сутяги и почти никогда не судятся, по крайней мѣрѣ у уѣздныхъ начальниковъ. Какъ въ Охотскѣ, такъ и въ Гижигѣ и Петропавловскѣ говорили мнѣ, что за послѣдніе два-три года не было случая, что-бы въ уѣздномъ управленіи разбиралась какая нибудь тяжба между инородцами. Инородцы религіозны, по крайвей мѣрѣ наружно; это прямо бросается въ глаза. Власти или они сильно почитаютъ и вѣрятъ имъ, или сильно боятся ихъ. Я думаю, что понемногу и то и другое.

Съ другой стороны, половыя отношенія, какъ говорятъ единогласно всѣ, съ кѣмъ мнѣ приходилось говорить объ этомъ, прямо невозможны. Это почти не касается замужнихъ женщинъ, но дѣвицъ и то начиная съ самаго ранняго возраста. На сѣверѣ даже сложился терминъ „дѣвка“ и „дѣвица“. Первая, это дѣвушка имѣющая дѣтей, а вторая, ихъ еще не имѣющая. Всѣ инородцы, да часто и русское населеніе, произвели на меня впечатленіе людей хилыхъ, слабосильныхъ. Я думаю, что это зависитъ въ сильной степени отъ того, что дѣвушки начинаютъ слишкомъ рано жить половой жизнью, и при томъ, чрезмерно неумѣренно, будучи доступны до замужества чуть ли не для всѣхъ.

Говорятъ, что инородцы всѣ склонны къ спирту. Это возможно, да собственно говоря, это и должно быть такъ, потому что люди живущіе и на экваторѣ и тѣ приготавливаютъ себѣ хмельные напитки и безъ нихъ не обходятся. Значитъ, это есть извѣстная потребность организма присущая болѣе или менѣе всѣмъ, но на сѣверѣ эта потребность должна быть развита еще больше, такъ что склонность къ спирту далеко еще нельзя считать безнравственностью.

Но относительно спирга я обязанъ еще кое что доложить Вашему Превосходительству, а именно, что кунцы больше всего ратуютъ и кричатъ за народную трезвость (исключая между прочимъ Петропавлов-

скихъ шинкарей) и это очень подозрительно. И дѣйствительно, спирту на сѣвѣрь сколько угодно, для тѣхъ у кого есть деньги и все контрабанднаго. Въ прошломъ году въ Охотскѣ помощникъ начальника уѣзда Селиховъ арестовалъ 104 ведра спирту, найденнаго имъ, по его словамъ, спрятаннымъ въ водѣ и 104 ведра въ Олѣ, найденнаго спрятаннымъ въ сѣтѣ за дѣсять верстъ отъ Олы. И сколько спирту контрабанднаго привезено и продано благополучно!

Но почему купцы такъ ратуютъ за запрещеніе спирта? Я полагаю, Ваше Превосходительство, что только потому, что въ Портъ-Артурѣ ведро безношлиннаго спирту стоитъ самое большое 2 руб. 50 коп. т. е. 12½ копѣекъ за бутылку, а продается этотъ спиртъ инородцамъ во всѣхъ трехъ уѣздахъ по пять рублей за бутылку, а если взять во вниманіе, что инородцы платятъ не деньгами а пушшиной, то и по цѣлыхъ десять рублей за бутылку, или по двѣсти рублей за ведро. Кромѣ того, такъ какъ инородцу иначе спирту достать невозможно, а потребность къ спирту есть и у него, какъ у всякаго другого человѣка,—это облегчаетъ купцу купить у инородца все, что ему угодно и по цѣнѣ какой угодно.

Но и это не есть, самая худшая сторона этого дѣла, а есть по моему мнѣнію, еще худшая, а именно: Пушнина у инородца не бываетъ круглый годъ, и изчерпавши пушнину и доступный ему кредитъ, бѣдный инородецъ спирту купить уже не можетъ, но потребность къ хмельному остается и вотъ онъ раздобываетъ мухомору, или другаго какого нибудь ядовитаго вещества, и дѣлаетъ себѣ напитокъ не охмеляющій, но одуряющій, чѣмъ неимоვნно больше подрываетъ свое здоровье, чѣмъ если-бы пилъ водку. На Командорскихъ островахъ готовятъ изъ сахару и муки зюйду, нѣчто вродѣ домашняго пива, но одуряющее потому, что приготовлено на корнѣ папоротника. И вотъ почему, по всей вѣроятности, они жалуются, что сахару привозить мало.

Я полагаю, что употребленіе напитковъ, приготовленныхъ на мухоморѣ и подобныхъ ему веществахъ, тоже одна изъ причинъ слабосилія и хилости населенія, влекущихъ за собою его постепенное вымирание. Все сказанное мною о спиртѣ, я доложилъ Вашему Превосходительству на благоусмотрѣніе: можетъ быть Вашему Превосходительству будетъ благоугодно приказать кому слѣдуетъ, пересмотрѣть вопросъ о спиртныхъ напиткахъ всесторонне, мнѣ же остается еще добавить, что и японскіе хищники ввозятъ спиртъ по всѣмъ мѣстамъ побережья, и спиртъ весьма скверный, неимѣющій много преимуществъ надъ мухоморными напитками и продаютъ его, эксплуатируя населеніе, такъ-же дорого, какъ и русскіе купцы.

Я обязанъ еще упомянуть, что привозится много и американскаго спирту въ Анадырскій уѣздъ. Посредниками въ торговлѣ спиртомъ служатъ чукчи, отправляя его съ одной стороны къ нашимъ инородцамъ внутрь, а съ другой черезъ море въ Аляску къ эскимосамъ, вмѣстѣ съ черкасскимъ табакомъ и кирпичнымъ чаемъ.

Вообще, на Чукотскомъ полуостровѣ, творится, по достовѣрнымъ слухамъ что-то не ладное. На противоположномъ американскомъ берегу, приблизительно на 64½ градусѣ, с. ш. возникъ новый американскій городъ Номъ, съ банками, театрами, гостиницами, электрическимъ освѣщеніемъ и т. д. Оттуда посылаются золото-промышленники на нашъ берегъ, а также и торговые люди, которые уже выстроили дома, написали и вывѣсили на русскомъ и англійскомъ языкахъ свой уставъ и свои законы, по которымъ можно любого человѣка выслать въ изгнаніе за границу, если онъ иностранецъ и въ тундру, если онъ русскій, что равносильно обрѣченію на голодную смерть.

Говорятъ, что этимъ всѣмъ распоряжается какая то русско-американская компанія, но если даже и такъ, все таки нужно сомнѣваться въ томъ, что правительство уполномочило компанію издавать въ Россіи законы.

Все сказанное относительно этой компаніи и поселенія иностранцевъ на Чукотскомъ полуостровѣ я говорю со словъ офицеровъ „Манджура“, которые только что пріѣхали отсюда и все видали сами, какъ этотъ край оамериканивается, среди бѣла дня и на нашихъ глазахъ.

Населеніе богатое раньше оленями, обдѣлѣвши въ этомъ отношеніи, перешло съ мясной на исключительно рыбную пищу. Вслѣдствіе этого наблюдается много височныхъ болѣзней. Развиты сильно и маточныя болѣзни, что нельзя не связывать съ раннею половой жизнью дѣвушекъ. Въ Петропавловскѣ свирѣпствуетъ чахотка. Проказенныхъ и сифилитиковъ стало много меньше.

Два года тому назадъ свирѣпствовала корь, отъ которой умирали и дѣти и взрослые во всѣхъ трехъ уѣздахъ. Унесла эта болѣзнь тогда не менѣе пятой или шестой части населенія. Умирали, собственно-говоря, не отъ кори взрослые, но отъ ее послѣдствій—воспаленія легкихъ. Гижигинскій уѣздный врачъ г. Любимовъ говорилъ мнѣ, что эту эпидемію надо считать болѣзью экономическою, потому что бѣдность не позволяла туземцу, послѣ перенесенія кори, выдержать и беречься нѣкоторое время, не выходя изъ дому, но онъ долженъ былъ браться за ту или иную работу, при которой, будучи отъ приро-

ды слабосилень получалъ воспаленіе легкихъ и непременно умиралъ. Изъ состоятельныхъ, имѣвшихъ возможность не выходить изъ дому и беречься, почти никто не умеръ.

На всемъ сѣверѣ, такъ богатомъ всякими болѣзнями и вымираніемъ инородческихъ племенъ нѣтъ ни одной больницы, ни одного пріемнаго покоя отъ Амура до Чукотскаго полуострова. У туземцевъ падаютъ иногда пѣлыя тысячи оленей-на сѣверѣ нѣтъ ни одного ветеринара. Единственная больница или лучше сказать пріемный покой, въ Ямскѣ, полуразрушена и существуетъ исключительно на счетъ населенія добровольными пожертвованіями—но и этотъ пріемный покой обреченъ на смерть, потому что поддерживать его и ремонтировать не кому и не на что.

## XI Подати и повинности.

Подати и ясакъ надо считать, исключая нѣкоторыхъ, весьма немногихъ родовъ, умѣренными. И тѣмъ не менѣе, мнѣ говорили, что бѣдные инородцы и этотъ умѣренный ясакъ платятъ трудно. Ясакъ платятъ одинаково, т. е. одинаковую сумму денегъ и тотъ, который имѣетъ двухъ оленей и тотъ который ихъ имѣетъ 15000. По закону инородцы имѣютъ право разверстать между собою ясакъ по имуществу, или платить его по одинаковой суммѣ денегъ. Они выбрали послѣдній способъ и администрація не въ правѣ этому препятствовать. Но этотъ способъ платить ясакъ всемъ одинаково, былъ выбранъ 75 лѣтъ тому назадъ, а можетъ быть и еще раньше, когда между инородцами не было такой разницы въ имущественномъ отношеніи какъ теперь, и можно положительно сомнѣваться, что если бы теперь населеніе опредѣляло способъ платежа ясака, то оно не выбрало бы этого способа, и администрація, не имѣя права приказывать какъ уплачивать ясакъ, имѣетъ право опросить населеніе, какъ оно желаетъ его платить. \*)

\*) Что-бы выяснитъ болѣе наглядно положеніе о взиманіи и уплатѣ инородцами ясака приводится выдержка изъ другаго мѣста ревизіонной записки:

Въ Чумиканѣ поступило два заявленія—прошенія на имя Вашего Превосходительства:

1) Голова шести родовъ Удскаго стойбища, Удскаго уѣзда, проситъ о снятіи съ этихъ родовъ накопившейся недоимки, около 4300 рублей, мотивируя это тѣмъ, что собрать эту недоимку съ шести родовъ, всего въ 300 ясачныхъ душъ нѣтъ возможности вѣдѣствіе ихъ общей бѣдности и заявляетъ, что недоимка произошла не потому, что тунгусы не платили ясакъ, но потому что многіе разбрелись въ разныя далекія стороны, какъ Сахалинъ, Камчатка и т. д.

2) Староста Жерскаго рода того же Удскаго стойбища заявилъ, что его родъ, въ числѣ 20 ясачныхъ душъ, платитъ непосильный ясакъ, а именно 7 руб. 93 коп. съ ясачной души, и проситъ меня ходатайствовать передъ Вашимъ Превосходительствомъ о снятіи съ его рода такого огромнаго ясака, подъ тяжестью котораго изнываютъ его сородичи и оуравненіи его съ другими родами Удскаго стойбища, которые платятъ, какъ значится въ представляемой справкѣ, отъ 1 руб. 83 коп. до 3 руб. 93 коп. съ ясачной души, смотри по роду. Въ Охотскомъ, Гижигинскомъ и Петропавловскомъ уѣздахъ ясакъ приходится на душу: въ Охотскомъ отъ 1 руб. 43 коп. до 2 руб. 12 коп., въ Гижигинскомъ 1 руб. 15 коп., въ Петропавловскомъ 2 руб. 86 коп. и въ Удскомъ стойбищѣ, какъ уже упомянуто, отъ 1 руб. 83 коп. до 3 руб. 93 коп. съ ясачной души и одинъ только Жерскій родъ во ввѣренной Вашему Превосходительству области, платитъ 7 руб. 93 коп. съ ясачной души.

Такое неравенство ясака съ души, произошло вѣдѣствіе того, что послѣдняя ясачная коммисія, кажется 1827 года, установила, по числу найденныхъ ею тогда душъ, извѣстную сумму ясака, платимую всемъ родомъ безъ измѣненія, впредь до новой ясачной коммисіи. Съ тѣхъ поръ одинъ родъ увеличился и платитъ теперь меньше чѣмъ тогда съ души, другой уменьшился въ числѣ жителей и платитъ больше. Въ особенности не посчастливилось въ этомъ отношеніи Жерскому роду, который уменьшился со времени послѣдней ревизіи въ 3 или 4 раза, такъ что каждая ясачная душа платитъ въ три или четыре раза больше ясака чѣмъ тогда. Народное же благосостояніе съ тѣхъ поръ, какъ по добычѣ пушнаго звѣря, такъ и по числу оленей, несомнѣнно уменьшилось. Однимъ словомъ, платить такую сумму съ души, должно быть дѣйствительно очень трудно.

Узаконеніе о взиманіи ясака изложено въ V томѣ, въ уставѣ о прямыхъ налогахъ въ статьяхъ 574 до 580 включительно. Тамъ сказано, что инородцы облагаются ясакомъ черезъ особыя коммисіи, кои отъ времени до времени посылаются въ ихъ кочевья для обозрѣнія ихъ и для наложенія ясака на каждый родъ отдѣльно и безъ отягощенія и что при общей переписи каждый родъ освобождается отъ платежа ясака какъ за работниковъ умершихъ и по другимъ причинамъ изъ рода вовсе выбывшихъ, такъ и за работниковъ престарѣлыхъ, коимъ исполнилось 50 лѣтъ отъ роду; что допускается при каждой переписи уменьшеніе или увеличеніе суммы ясака каждаго рода и т. д.

Какъ понимать слова „при общей переписи“ и „при каждой переписи“ въ упомянутыхъ статьяхъ законоположенія и можно ли ихъ примѣнить къ всеобщей переписи 1897 года не осмѣливаюсь судить, но исходя изъ положенія, что въ главномъ общемъ ясакъ можно считать не особенно тяжелымъ и даже скорѣе легкимъ, а также и изъ того, что его увеличеніе или уменьшеніе при назначеніи новыхъ ясачныхъ коммисій, было-бы во всякомъ случаѣ ничтожнымъ, а потому и деньги утраченныя на коммисіи, тратились бы чуть-ли ни по пустому, я сужу, что не скоро дождаться назначенія новыхъ ясачныхъ коммисій, а потому единственный исходъ изъ этого положенія можетъ быть тотъ, если Ваше Превосходительство, исходя къ бѣдственному положенію просителей, найдете возможнымъ ходатайствовать за нихъ куда слѣдуетъ, въ видѣ особаго исключенія.“

На сколько легки подати и ясакъ, на столько тяжелы повинности для осѣдлаго населенія. Повинность собственно одна: возить бесплатно въ уѣздъ уѣздную администрацію и медицинскихъ чиновъ. Эта обязанность на столько тяжела, что общества своего сочлена не пускаютъ ни выписаться изъ общества, ни уѣхать куда нибудь, ни даже наняться въ услуженіе. Однимъ словомъ, каждый членъ такого общества какъ будто-бы прикрѣпленъ для того, чтобы возить начальство по дѣламъ службы. Не осмѣливаюсь судить, на сколько это согласно съ великой реформой освобожденія крестьянъ, но смѣло могу утверждать, что освобожденіе осѣдлаго населенія отъ этой повинности было бы для него великимъ благодѣяніемъ, и что это повлекло бы за собою осѣдлость доброй половины обѣдѣннаго кочующаго и бродящаго населенія.

Съ другой стороны, начальству непременно нужно отъ времени до времени ѣхать въ уѣздъ и на свои средства оно этого не можетъ дѣлать ни въ какомъ случаѣ, такъ что освободить населеніе отъ обязательства бесплатной ѣзды, можно только въ томъ случаѣ, если служащіе будутъ получать соответствующія прогонныя деньги.

## XII Рыбная промышленность.

Безспорно, самая важная отрасль промышленности въ сѣверныхъ уѣздахъ это рыбная. Рыба составляетъ болѣе чѣмъ  $\frac{2}{3}$  части прокормленія по количеству съѣдаемаго. Рыбой кормятся собаки исключительно, а безъ собакъ жизнь на сѣверѣ почти не мыслима и наконецъ на обмѣнъ за рыбу населеніе получаетъ разные продукты и вещи, начиная съ муки и кончая гвоздемъ, и отъ кого-странно сказать, отъ японскихъ хищниковъ.

О той рыбѣ, которую добываетъ населеніе на прокормленіе я не буду распространяться, а доложу, по мѣрѣ силъ, Вашему Превосходительству о той, которая, легальнымъ или нелегальнымъ образомъ, попадаетъ къ иностранцамъ, въ особенности къ японцамъ и той, которая благодаря нашей безпомощности остается въ тунѣ, при чемъ осмѣливаюсь присовокупить, что я считаю рыбное дѣло на столько важнымъ, что оно затмѣваетъ все остальныя, вмѣстѣ взятыя, и что отъ цѣлесообразнаго постановленія этого дѣла зависитъ вся будущность сѣверныхъ уѣздовъ Приморской области. И это въ буквальной смыслѣ.

То, что буду докладывать о рыбномъ промыслѣ, не входитъ въ ревизіонную задачу, данную мнѣ предписаніемъ, но я получилъ и словесное приказаніе Вашего Превосходительства, какъ можно больше наблюдать и результатъ своихъ наблюденій, въ какомъ-бы ни было направленіи, доложить Вашему Превосходительству, и на основаніи этого приказанія, я считаю себя не въ правѣ уклониться и отъ разсмотрѣнія рыбнаго промысла, тѣмъ болѣе, что этотъ промыселъ захватываетъ глубоко интересы всего населенія Приморской области и что заботы о немъ на мѣстѣ почти всецѣло лежатъ на чинахъ подвѣдомственныхъ Вашему Превосходительству учреждений.

Лѣтъ 15 тому назадъ, въ Охотскомъ и Беринговомъ морѣ, кромѣ китобойства, не было никакого рыбнаго промысла на вывозъ за границу. Но въ теченіи этихъ 15 лѣтъ, народонаселеніе Японіи съ 35 милліоновъ увеличилось до 50 милліоновъ душъ. Пропорціоально съ увеличеніемъ населенія стала ощущаться въ Японіи недостатокъ въ рыбѣ и чѣмъ болѣе этотъ недостатокъ ощущался, тѣмъ болѣе и тѣмъ чаще стали японскіе промышленники отлучаться изъ своихъ водъ и посѣщать наши воды, богатая рыбой.

Но чѣмъ болѣе стало являться японскихъ промышленниковъ, тѣмъ болѣе стали озабочиваться наши власти о урелигированіи рыбнаго дѣла. Наконецъ было учреждено въ Приамурскомъ генераль-губернаторствѣ управленіе государственными имуществами, къ которому и перешло вѣдѣніе о рыбныхъ промыслахъ всецѣло.

Съ тѣхъ поръ было издано нѣсколько правилъ и нѣсколько разъ измѣнялись взгляды и постановленія о рыбной ловлѣ на Камчатско-Охотскомъ побережьи, такъ что послѣдующіе отмѣняли предшествующіе. Конечно, этого бы не могло быть, если бы предшествующіе не были найдены на практикѣ нецѣлесообразными, и на основаніи этого невольна является вопросъ, цѣлесообразны-ли теперешнія условія рыбной ловли?

Мнѣ кажется что нѣтъ и вотъ почему: Прежде всего требуется отъ предпринимателя-рыбопромышленника, что-бы судно было подъ русскимъ флагомъ и что-бы люди на шхунахъ, исключая трехъ, были русскіе. Что касается перваго, нужно сказать, что каждая шхуна стоитъ отъ 7 до 10 тысячъ рублей и болѣе, а условія выдаваемыя управленіемъ государственныхъ имуществъ такія, что никогда ни одинъ русскій капиталецъ, или просто денежный человѣкъ, не вложитъ ни одной копѣйки въ это дѣло.

Говорятъ, что всѣхъ японскихъ шхунъ, рыбопромышленяющихъ по нашему побережью болѣе 300, а людей отправляющихся на нихъ въ наши предѣлы отъ 6000 до 8000 человѣкъ. Цыфры эти по всей вѣроятности приблизительно вѣрны, но, въ случаѣ надобности, ихъ можно провѣрить черезъ русскаго консула въ

Хокодате. Гдѣ возьмемъ мы 300 шхунъ, стоящихъ около 3,000,000 рублей, что-бы водрузить на нихъ русскіи флаги? Но положивши даже, что государство или богатый частный человекъ и дастъ эту сумму денегъ, гдѣ возьмемъ мы 6 до 8000 человекъ русскаго экипажа на нихъ? Чтобы рельефно освѣтить, какъ это невозможно, я осмѣлюсь напомнить, что во всей вѣрренной Вашему Превосходительству области, если не считать Никольскаго уѣзда и Владивостока, едва ли найдется такое количество взрослого и способнаго къ работѣ мужскаго населенія. Говорятъ: „привеземъ изъ Россіи“. Но для каждаго, кто немного знакомъ съ развитіемъ русскаго каботажна на Черномъ и Азовскомъ морѣ, ясно какъ божій день, что это только слова. Какъ трудно „привезти“ изъ Россіи, служить тому доказательствомъ переселенческое дѣло въ Уссурийскомъ краѣ.

Изъ сказаннаго слѣдуетъ, что ни шхунъ подъ русскимъ флагомъ, ни необходимый на нихъ русскій экипажъ мы не можемъ имѣть, по крайней мѣрѣ теперь и въ ближайшіе будущіе года. Но это пока, по моему мнѣнію, вовсе и не нужно, а нужно получить отъ японцевъ тѣ деньги, которые они получаютъ сейчасъ отъ насъ даромъ. А сколько они получаютъ, Ваше Превосходительство, можете благоусмотрѣть изъ слѣдующаго подсчета прихода и расхода японскихъ промышленниковъ, оперирующихъ въ нашихъ водахъ. За вѣрность этого прихода-расходнаго подсчета я могу почти ручаться:

На одной шхунѣ въ 100 тоннъ нагружается среднимъ 70,000 штукъ засоленной рыбы, которая идетъ въ Японіи въ продажу среднимъ по 35 коп. за каждую штуку, что составитъ валовую выручку въ 24,500 руб. \*)

### Расходъ на одну шхуну слѣдующій:

1. Наемъ шхуны на сезонъ т. е. на пять мѣсяцевъ	-	-	-	-	1500 руб.
2. Рабочіе, которыхъ на шхунѣ среднимъ числомъ 20 чел., получаютъ, на своихъ харчахъ, за работу въ морѣ 70%, а за ловлю и засолку рыбы 30%, а всего 10% всей засоленной рыбы и то натурой, т. е. рыбой, 2450 руб.					
3. Соли, стоящей въ Японіи 35 коп. за пудъ, расходуется на каждую рыбу по три копейки (если рыба мелкая то по 1 коп., но пропорцію расходовъ и приходовъ это не измѣняетъ), а за 70,000 рыба 2100 руб.					
4. Тѣмъ русскимъ, которые имѣютъ условіе съ управленіемъ государственныхъ имуществъ въ ловлѣ рыбы подъ русскимъ флагомъ и съ русскими рабочими, за право ловить рыбу японцы платятъ по 1 коп. и 0,80 коп. отъ штуки	-	-	-	-	700 руб.
5. Мелкіе непредвидѣнные расходы	-	-	-	-	250 руб.
<b>И Т О Г О</b>					<b>7,000 руб.</b>

Къ этой суммѣ надо прибавить еще извѣстный процентъ на барышъ и заработокъ предпринимателя, и пусть этотъ барышъ будетъ большой, а не малый, напр. 50% всей утраченной суммы, т. е. вложенной въ операцію; будетъ: - - - - - 3500 руб.

**А В С Е Г О 10,500 руб.**

Такимъ образомъ, японскій предприниматель, имѣя всего нѣсколько сотъ рублей въ карманѣ, и заработавши въ теченіи 5-ти мѣсяцевъ 3,500 рублей, сумму сравнительно огромную, беретъ у насъ совершенно даромъ 14,000 рублей на каждой шхунѣ, а если вычтемъ тѣхъ 700 рублей, которые съ нихъ берутъ, русскіе Джакомини, Зубковы и другіе, обходя нагло законъ, то и цѣлыхъ 15,000 рублей!

По слухамъ, въ Охотскомъ и Камчатскомъ уѣздѣ работаетъ въ этомъ году до 200 шхунъ, но если и уменьшить эту цифру на половину, то останется все таки 100 шхунъ, на которыхъ увезутъ японцы въ этомъ году совершенно даромъ, не сказавши за это даже ни спасибо, 1,500,000 рублей!

Простите, Ваше Превосходительство, что не могу удержаться, что-бы не высказать нѣсколько горькихъ истинъ на этомъ мѣстѣ и прошу не счесть это неумѣстной развязностью съ моей стороны: Прошло 200 лѣтъ съ присоединенія Сѣвернаго края къ Россіи, за это время не выстроено ни одного единственнаго зданія, заслуживающаго этого названія. На огромномъ пространствѣ отъ Амура до Чукотскаго полуострова нѣтъ ни одной больницы, ни одного моста, ни одного телеграфнаго столба, ни одной версты выстроенной грунтовой дороги, (не говоря о шоссе или желѣзной). Народонаселеніе бѣднѣетъ и вымираетъ и много еще такого, что и не перечисляю, и мнѣ, если бы я не видѣлъ Закаспійскую область, Туркестанъ, Кавказъ и Приуссурийскій край, стало бы совѣстно за славянскій гевій.

А всѣ эти недочеты происходили и происходятъ еще вслѣдствіе неимѣнія денегъ.

\*) Пудъ рыбы въ Японіи стоитъ отъ 2 р. 60 коп. до 5 рублей. Ниже 2 р. 60 коп. и выше 5 руб. только въ весьма рѣдкихъ и исключительныхъ случаяхъ. Въ розничной продажѣ она почти всегда 20 коп. фунтъ т. е. 8 рублей за пудъ. Это все равно что у насъ въ Россіи съ хлѣбомъ: стоитъ ли пшеница 15 руб. или 4 руб. четверть — булка все тѣ же 5 копѣекъ (позднѣйшее примѣчаніе).

Но я привелъ и доложилъ, что въ этомъ году мы отдали даромъ японцамъ полтора милліона рублей. Японцамъ наша рыба нужна и безъ нее они уже обходиться не могутъ, какъ сказано, влѣдствіе увеличенія народонаселенія а также и оскуднѣнія ихъ водъ рыбой. Отъ Амура до Чукотскаго полуострова сотни рѣкъ и рѣчекъ, и если бы мы, распредѣливши мѣста, гдѣ сколько шхунъ можетъ лорить рыбу и организовавши дѣло, пожелали ловить въ теченіи года столько рыбы, что-бы нагрузить 100, или даже 200 шхунъ, то лови ее даже и въ самыхъ рѣчкахъ и рѣкахъ, нашей рыбы хватило бы до окончанія вѣковъ. И мы бы зарабатывали на этомъ дѣлѣ отъ полтора до трехъ милліоновъ рублей ежегодно. Но пусть даже половина, пусть бы и  $\frac{1}{4}$  часть этой суммы, была употреблена на нужды Сѣвернаго края, чѣмъ былъ бы этотъ край черезъ 15-20 лѣтъ? Надо полагать, что просто неузнаваемъ.

Сказаннымъ далеко не исчерпано все, что можно бы сказать о богатствѣ сѣверныхъ морей: Охотскаго и Берингова. Не говоря о китахъ, которыхъ уже стало мало, упомяну бѣлуху, которую я видалъ цѣлыя стаи и треску, которой неизчислимое количество и которая еще ни кѣмъ не тронута.

Я коснулся вкратцѣ состоянія Сѣвера и его нуждъ, а также и того, что если бы организовать и использовать какъ слѣдуетъ рыбное дѣло, то нашли бы обильный источникъ, откуда бы могли быть покрыты издержки по устройству его.

Но кромѣ матеріальнаго ущерба, который мы несемъ въ настоящее время, есть еще и другой, который при извѣстныхъ обстоятельствахъ можетъ оказаться еще болѣе чувствительнымъ, а именно:

На нашемъ Сѣверѣ, врываются вездѣ иностранцы: съ сѣвера американцы, съ юга японцы. Я докладывалъ про американскій базисъ въ городѣ Номѣ на Аляскѣ и Чукотскомъ полуостровѣ, отстоящемъ отъ Номы на 18 часовъ ъзды. Но есть и японскій базисъ на островѣ Шимшу, во второмъ Курильскомъ проливѣ. Тамъ японскій городъ, японскіе морскіе офицеры, всевозможные припасы. Однимъ словомъ, Шимшу есть настоящій базисъ для всѣхъ японскихъ предпріятій на Далекомъ Сѣверѣ, а главное и для всѣхъ японскихъ хищниковъ, промышляющихъ въ Камчаткѣ. А эти хищники, помимо другаго вреда, приносятъ еще одинъ и самый большой: они приучаютъ населеніе смотрѣть на Японию какъ на силу, большую чѣмъ Россія, такъ какъ населенію часто приходилось убѣждаться, что русскіе власти съ этими хищниками ничего не могутъ подѣлать.



Но впрочем и доходить до этого еще не успели, как вдали показался берег. Мы остановились на берегу и увидели, что вода в озере совсем прозрачная. Мы подошли к берегу и увидели, что вода в озере совсем прозрачная. Мы подошли к берегу и увидели, что вода в озере совсем прозрачная.

Возле озера мы увидели, что вода в озере совсем прозрачная. Мы подошли к берегу и увидели, что вода в озере совсем прозрачная. Мы подошли к берегу и увидели, что вода в озере совсем прозрачная.

На озере мы увидели, что вода в озере совсем прозрачная. Мы подошли к берегу и увидели, что вода в озере совсем прозрачная. Мы подошли к берегу и увидели, что вода в озере совсем прозрачная.

Возле озера мы увидели, что вода в озере совсем прозрачная. Мы подошли к берегу и увидели, что вода в озере совсем прозрачная. Мы подошли к берегу и увидели, что вода в озере совсем прозрачная.

На озере мы увидели, что вода в озере совсем прозрачная. Мы подошли к берегу и увидели, что вода в озере совсем прозрачная. Мы подошли к берегу и увидели, что вода в озере совсем прозрачная.

Возле озера мы увидели, что вода в озере совсем прозрачная. Мы подошли к берегу и увидели, что вода в озере совсем прозрачная. Мы подошли к берегу и увидели, что вода в озере совсем прозрачная.

На озере мы увидели, что вода в озере совсем прозрачная. Мы подошли к берегу и увидели, что вода в озере совсем прозрачная. Мы подошли к берегу и увидели, что вода в озере совсем прозрачная.

Южно-Уссурійскій уѣздъ занимаетъ южную часть Приморской области. Площадь его исчислялась въ 167874 квадратныхъ верстѣ, безъ значительныхъ водныхъ пространствъ, но такъ какъ вновь образованныя переселенческія селенія, принадлежащей уѣзду Успенской волости, вѣзались на значительное разстояние въ территорию, считавшуюся до сей поры принадлежащей Уссурійскому казачьему войску, то исчисленіе это въ настоящее время нельзя признать соответствующимъ дѣйствительности. Границы уѣзда на востокъ и юго-востокъ омываются водами Японскаго моря, на западъ тянется извилистая пограничная линия съ Кореею и Маньчжуріею, а затѣмъ съ землею Уссурійскаго казачьяго войска. Сѣверная граница опредѣлена только на незначительномъ разстояніи между бухтою Терней и хребтомъ Сихотеалинь. На этомъ пространствѣ къ Южно-Уссурійскому примыкаетъ Удскій уѣздъ. Въ остальной части сѣверная граница, еще недавно фактически не переходившая за Даубихэ, съ постепеннымъ образованіемъ переселенческихъ селеній на Улахэ, Ното, Ваку, Има и Бейцихэ отодвинулась на сотни верстѣ и дошла до Бикина, гдѣ крайнее сѣверное селеніе Благовѣщенское находится въ 12 верстахъ отъ ст. Бочарово на 362 верстѣ отъ Никольска-Уссурійскаго.

Въ административномъ отношеніи Южно-Уссурійскій уѣздъ состоитъ изъ девяти становъ 1) Суйфунскаго, 2) Ханкайскаго, 3) Черниговскаго, 4) Верхне-Уссурійскаго, 5) Посьетскаго, 6) Раздольнинскаго, 7) Сучанскаго, 8) Ольгинскаго, 9) Никольскаго и 10) Средне-Уссурійскаго. Во всѣ эти станы входятъ 17 волостей 1) Борисовская, 2) Суйфунская, 3) Михайловская, 4) Покровская, 5) Ханкайская, 6) Григорьевская, 7) Черниговская, 8) Спасская, 9) Зеньковская, 10) Осиновская, 11) Ивановская, 12) Янчихинская, 13) Админская, 14) Раздольнинская, 15) Цемухинская, 16) Сучанская и 17) Успенская. Въ районѣ уѣзда 244 селеній (въ томъ числѣ 17 новыхъ селеній, образованныхъ въ отчетномъ году). Въ Ольгинскомъ станѣ еще не образовано волости.

Въ концѣ отчетнаго года по Высочайше утвержденнымъ штатамъ въ уѣздъ назначено было 7 крестьянскихъ начальниковъ и учрежденъ съѣздъ ихъ, который собирается 20 числа каждаго мѣсяца, и надзоръ за общественнымъ управленіемъ крестьянъ перешелъ въ вѣдѣніе означенныхъ начальниковъ. Районы участковъ крестьянскихъ начальниковъ въ большинствѣ случаевъ совпадаютъ съ территориями становъ и носятъ то-же названіе, за исключеніемъ Посьетскаго, Раздольнинскаго, Сучанскаго, и Ольгинскаго стан. Крестьянскій начальникъ Посьетскаго участка завѣдуетъ райономъ Посьетскаго стана и Раздольнинской волостью, а въ вѣдѣніи крестьянскаго и инородческаго начальника Сучанскаго участка находятся Ольгинскій, Сучанскій и остальная часть Раздольнинскаго стана. Распределеніе и мѣстопробываніе судебныхъ учреждений напечатаны въ отдѣлѣ общаго обзоренія области.

Камеры крестьянскихъ начальниковъ и становыхъ приставовъ находятся въ слѣдующихъ пунктахъ: Суйфунскаго учас. и Суйфунскаго и Никольскаго становъ въ Никольскѣ-Уссурійскомъ; Ханкайскаго въ с. Камень-Рыболовъ; Черниговскаго въ с. Черниговкѣ; Верхне-Уссурійскаго крестьянскій начальникъ въ с. Ивановкѣ, приставъ въ уроч. Анучино; Посьетскаго—крестьянскій начальникъ въ с. Раздольномъ, приставъ въ с. Новокиевскомъ; Раздольнинскаго стана приставъ въ с. Раздольномъ; Сучанскаго участка и стана крест. начальн. и приставъ въ сел. Владиміро-Александровскомъ на р. Сучанѣ; Ольгинскаго стана приставъ въ п. Св. Ольги; Средне-Уссурійскаго участка крест. начальн. въ сел. Успенкѣ, а приставъ въ с. Лутковскомъ.

Волостныя правленія находятся въ одноименныхъ съ ними селеніяхъ, кромѣ Суйфунскаго—въ гор. Никольскѣ-Уссурійскомъ и Ханкайскаго—въ с. Камень-Рыболовъ.

Распределеніе селеній и волостей по крестьянскимъ участкамъ напечатано въ таблицахъ, составленныхъ чиновникомъ переселенческаго управленія И. В. Данильченко. Изъ селеній образованныхъ въ 1902 году, Глѣбово ошибочно отнесено къ Успенской волости. На самомъ дѣлѣ оно расположено въ районѣ Кинской волости, Хабаровскаго уѣзда, близъ разъѣзда Снарскаго.

Распределеніе волостей по станамъ въ большинствѣ случаевъ то-же, что по крестьянскимъ участкамъ, за исключеніемъ Посьетскаго стана, въ составъ коего входятъ лишь Янчихинская и Админская волости. Раздольнинскаго съ волостями Раздольнинской и Цемухинскаго, Сучанскаго съ волостью того же наименованія и Ольгинскаго, въ которомъ селенія не соединены въ волость. Никольскій и Суйфунскій станы составляютъ Суйфунскую волость.

Напечатанныя ниже статистическія данныя о селеніяхъ Уссурійскаго края за 1902 годъ, собранныя чиновникомъ Переселенческаго Управленія И. В. Данильченко во время поѣздки по области, интересны въ смыслѣ характеристики состоянія главнѣйшихъ пунктовъ означеннаго края, но такъ какъ въ этихъ данныхъ не заключается упоминанія о цѣломъ рядѣ инородческихъ поселеній, хуторныхъ участковъ и частныхъ имѣній, о горныхъ предпріятіяхъ, желѣзно-дорожныхъ поселеніяхъ и учрежденіяхъ, составъ расположенныхъ въ краѣ войскъ и проч., то итоги, исчисленные авторомъ, ниже общей суммы по данному краю. Къ стати будетъ, поэтому, привести нѣкоторые общіе итоги изъ другихъ источниковъ.

Начальникъ Южно-Уссурійск. уѣзда въ годовомъ отчетѣ за 1902 годъ приводитъ слѣдующія цифры населенія: Населеніе по станамъ: Никольскому 1346 муж., 1069 женщ.; Суйфунскому 8359 муж., 7256 ж.; Верхне-Уссурійскому 5634 м., 4734 ж.; Черниговскому 13444 м., 10261 ж.; Ханкайскому 8423 м., 7376 ж.; Раздольнинскому 8573 м., 4400 ж.; Посьетскому 10331 м., 5808 ж.; Сучанскому 4204 м., 3127 ж.; Ольгинскому 2209 м., 622 ж.; Средне-Уссурійскому 7032 м., 5743 ж. Всего по уѣзду 69555 м., 50396 ж.; обоюго пола 119951 человекъ, считая войска, но не включая населенія городовъ.

Однако, и итоги исчисленные уѣзднымъ полицейскимъ управленіемъ слѣдуетъ считать тоже лишь приблизительными. Точная регистрація населенія, при его подвижности, весьма трудное дѣло и даже городской полиціи не удается, несмотря на введеніе адресныхъ столовъ.

Перепись 1897 г. наглядно показала неточность регистрація населенія области. Въ то время, какъ по полицейскимъ свѣдѣніямъ населеніе области исчислялось въ 170000 лицъ обоюго пола, изъ коихъ 70000 приходилось на Южно-Уссурійскій уѣздъ, перепись 28 января 1897 года насчитала по всей области мужч. 152061, женщинъ 71275 и обоюго пола 223336 и по Южно-Уссурійскому уѣзду мужч. 65735 и женщинъ 30162, а всего 95897 человекъ.

Прибавляя къ цифрамъ, исчисленнымъ переписью, цифры ежегодной прибыли и убыли населенія, заимствованныя изъ полицейскихъ данныхъ, получимъ слѣдующіе итоги, само собою разумѣется, вѣроятные лишь съ нѣкоторымъ приближеніемъ.

Станы: Никольскій и Суйфунскій мужчинъ 10775, женщ. 7885, обоюго пола 18660. Верхне-Уссурійскій мужчинъ 6698, женщ. 4875, обоюго пола 11573; Черниговскій муж. 13455, женщ. 11012, обоюго пола 24467; Ханкайскій мужч. 9050, женщ. 6411, обоюго пола 15461; Раздольнинскій мужч. 7345, женщ. 3723, обоюго пола 11068; Посьетскій мужч. 6800, женщ. 6038, обоюго пола 12838; Сучанскій мужч. 7908, женщ. 3492, обоюго пола 11398; Ольгинскій мужч. 3117, женщ. 704, обоюго пола 3821; Средне-Уссурійскій мужч. 9253, женщ. 6708, обоюго пола 15960; Всего по уѣзду мужч. 74401, женщ. 50846, всего обоюго пола 125247 чел., не считая войскъ и населенія городовъ.

Количество зданій по Южно-Уссурійскому уѣзду въ отчетѣ начальника уѣзда исчислено слѣдующее: церквей и монастырей православныхъ каменныхъ 4, деревянныхъ 67, раскольничья молежня деревянная 1, кумирень деревянныхъ 8, домовъ каменныхъ 158, деревянныхъ 15623, фанзовыхъ построекъ каменныхъ 358, деревянныхъ 3119, инородческихъ юртъ деревянныхъ 177, нежилыхъ построекъ каменныхъ 65, деревянныхъ 13207. Всего построекъ каменныхъ 585 и деревянныхъ 32202.



Количество разнаго рода построекъ по отчету начальника Хабаровскаго уѣзда въ отчетномъ году было слѣдующее:

Православныхъ церквей деревянныхъ 9, часовень 13. Деревянныхъ домовъ 1061, фанзъ 174, инородческихъ юртъ 593, нежилыхъ построекъ 758.

Въ отчетѣ о скотоводствѣ, въ числѣ домашнихъ животныхъ зарегистрировано 2000 възжалыхъ собакъ 32 оленя.

Вѣдомость о посѣвахъ и урожаѣ хлѣбовъ за 1902 годъ, заключаетъ въ себѣ слѣдующія данныя:

	Ярицы.	Пшеницы.	О в с я.	Ячменя.	Гречихи.	Картофеля.	Просовыхъ хлѣбовъ.
Посѣяно пудовъ - -	2774	3045	3340	1189	2186	4607	165
Свято пудовъ. - -	11905	11104	13850	6836	3542	164815	934

Сельскихъ школъ начальникъ уѣзда насчитываетъ 22. Въ томъ числѣ: министерскихъ 3, церковно-приходскихъ 8, миссіонерскихъ 5, школъ грамотности 6. Учениковъ 550 и ученицъ 81.

Въ уѣздѣ есть рыбный заводъ, сумма производства котораго опредѣлена по отчету въ 12500 рублей. Въ селени Сергіе-Михайловскомъ есть паровая мельница.

О главныхъ родахъ предприятий населенія, каковы: рыбный и звѣриный промыслы, о участіи населенія въ судоходствѣ по Амуру, о огородничествѣ вблизи Хабаровска, а также о занятіяхъ горными промыслами отчетъ начальника уѣзда совершенно умалчиваетъ, между тѣмъ экономической бытъ жителей Хабаровскаго уѣзда главнымъ образомъ поддерживается благодаря этимъ промысламъ и занятіямъ.

Земли Уссурийскаго войска.

Считаемъ не лишнимъ добавить нѣкоторыя свѣдѣнія о населенныхъ пунктахъ Уссурийскаго казачьяго войска за 1902 г., въ дополненіе статистической таблицы, напечатанной на страницахъ 26 и 27.

Войсковая администрація, на основаніи весьма общихъ распоряженій графа Муравьева Амурскаго и преемника его генерала Корсакова, заявляетъ свои права на весьма обширную территорию, площадь коей исчисляется въ 9049130 десятинъ. Если-бы территория эта была признана принадлежащей войску, то, при наличномъ его составѣ въ 17777 душъ обоого пола за 1902 г., каждое лицо, независимо отъ пола, при равномерномъ разпредѣленіи земель являлось бы собственникомъ слишкомъ 500 десятинъ.

Въ 1902 году было распахано подъ посѣвы 14430<sup>1</sup>/<sub>4</sub> дес. и подъ огороды 754<sup>3</sup>/<sub>8</sub> дес. Всего 15184<sup>1</sup>/<sub>8</sub> десятины. Что составляетъ 0,86 десятины на душу. При этомъ, изъ отчета войскового правленія видно, что урожай въ 1902 году, за удовлетвореніемъ мѣстныхъ потребностей, далъ избытокъ въ 22602 четверти. Предполагая, что только четвертая часть всей территоріи можетъ быть пригодна для земледѣльской культуры, т. е. изъ 500 десятинъ на душу можетъ быть засѣяно лишь 125 дес., заявляемая площадь 9049130 дес. оказалась бы разсчитанной на увеличеніе населенія въ 145 разъ.

Въ 1897 году по всеобщей переписи оказалось 12461 лицъ обоого пола казачьяго сословія.

Такимъ образомъ, за 5 лѣтъ населеніе увеличилось на 5316 чел., т. е. 42<sup>0</sup>/<sub>100</sub>. Если бы ростъ населенія продолжался и впредь въ той же постепенности, то понадобилось бы использовать всю площадь подъ земледѣльческую культуру, при той же интенсивности обработки земли, лишь черезъ 500 слишкомъ лѣтъ.

Если предположить, что успѣхи эксплуатаціи и культурнаго устройства края и впредь подвигались бы съ обнаружившейся, со времени заселенія края казаками въ 1858 году, постепенностью, то нѣтъ сомнѣнія, что такой запасъ земель быть-бы скорѣе вреденъ чѣмъ полезенъ для войскового населенія.

Что-бы помочь дѣлу колонизаціи генералъ-лейтенантъ Духовской ограничилъ использование Уссурийскимъ войскомъ общей территоріи, на которую оно заявляло свои права слѣдующей оговоркою: „во первыхъ, что изъ владѣній войска изъемятся земли, занятія подъ желѣзную дорогу и во вторыхъ, изъ владѣній войска будутъ также подлежать изъятію и земли имѣющія быть занятыми впредь для той-же дороги, а также подъ переселенцевъ изъ неказаковъ и для иныхъ государственныхъ или мѣстныхъ надобностей.“

Въ силу этого распоряженія, для невойсковыхъ надобностей изъ общей территоріи до 1902 года включительно выдѣлено 333296 дес. для крестьянскихъ селеній Успенской и Кинской волостей, Уссур. ж. д. и другихъ надобностей.

Но, замѣчаетъ отчетъ войскового правленія, на этомъ претензіи другихъ вѣдомствъ къ землямъ, предоставленнымъ въ пользованіе войска не остановились. Была назначена коммисія для опредѣленія территоріальныхъ владѣній войска, которая, признавъ необходимость для войска имѣть доходы для обезпеченія войсковыхъ потребностей, всетаки большинствомъ голосовъ нашла цѣлесообразнымъ предоставить войску, вмѣсто всей территоріи, лишь часть таковой съ достаточнымъ количествомъ доходнаго лѣса. Наиболее удовлетворяющими потребностямъ войска были признаны лѣсныя пространства бассейна р. Бикина, который и былъ намѣченъ для предоставленія войску, сверхъ фактически занятаго надѣла въ 700232,96 десятинъ.

Такъ какъ относительно нѣкоторыхъ деталей рѣшенія коммисіи поступили отдѣльныя мнѣнія, то вопросъ переданъ на разсмотрѣніе высшихъ инстанцій и пока не рѣшенъ.

Войсковые капиталы въ 1902 году состояли: изъ общаго войскового капитала въ суммѣ 529173 р.; 2) Особаго фонда земледѣльческихъ орудій 9311 р. 83 к. 3) Станичныхъ запасныхъ капиталовъ 39111.

Доходы общаго войскового капитала получились: а) отъ оброчныхъ статей, т. е. продажи лѣса, камня и отдачи въ аренду, б) съ <sup>0</sup>/<sub>100</sub> на капиталъ хранящійся въ кредитныхъ учрежденіяхъ, в) съ поступленій разнаго рода. Доходы отъ территоріи въ 1902 году было 101905 руб. Общій доходъ 153416 р.

Изъ статей расхода отмѣтимъ на содержаніе медицинской части 6371 руб., на учебную часть 12276 р. и устройство дорогъ 1739 р. На урегулированіе рѣкъ и осушительныя работы, со времени существованія края, не было произведено расходовъ.

При дѣйствительномъ состояніи края, безъ дорогъ невозможна никакая колонизація и правильная эксплуатація естественныхъ богатствъ.

Относительно школъ, кромѣ показанныхъ въ таблицѣ въ на стр. 26 и 27, въ остальныхъ 22 школахъ учителями состоятъ лица безъ учительскихъ правъ, приглашаемые обывателями только на учебные мѣсяцы.

Администрація Уссурийскаго казачьяго войска сознаетъ неудовлетворительность постановки школь. Отчетъ упоминаетъ о томъ, что войсковымъ начальствомъ былъ выработанъ и представляемъ въ Главное Управление казачьихъ войскъ проектъ положенія о начальномъ образованіи въ войскѣ.

Рѣшено на войсковыя средства, съ частичной помощью отъ казны и станичныхъ обществъ, достигнуть всеобщаго обученія и широкаго какъ школьнаго, такъ внѣ школьнаго, образованія. Ходатайство объ этомъ представлено въ Главное Управление казачьихъ войскъ при отзывѣ наказнаго атамана 16 ноября 1902 г за № 9233. Инициатива такой постановки дѣла принадлежитъ военному министру, почему можно рассчитывать на успешное осуществленіе этого проекта.

Результаты урожая хлѣбовъ, огородныхъ овощей и сборъ сѣна въ отчетѣ войскового правленія за 1902 годъ изображены слѣдующими 4 таблицами:

Станичные округа.	Распахано подъ посѣвъ.	Посѣяно четвертей		Собрано четвертей		На 1 засѣянную деснину приходится засѣянаго хлѣба	Средній урожай, САМЪ
		Количество.	Приходится на душу.	Количество.	Приходится на душу.		
1) Казакевичевскій	851 <sup>1</sup> / <sub>4</sub>	751	0,3	4498	1,6	четверт. 0,8	5,9
2) Козловскій	1042	1172	0,5	5103	1,9	1,1	4,4
3) Донской	1146 <sup>1</sup> / <sub>2</sub>	1040	0,3	6529	1,8	0,9	6,2
4) Пл. Александров.	4617	4725	2,1	26562	11,5	1,0	6,4
5) Полтавскій	6773 <sup>1</sup> / <sub>2</sub>	4493	0,8	33241	6,8	0,67	7,8
<b>И Т О Г О</b>	<b>14430<sup>1</sup>/<sub>4</sub></b>	<b>14181</b>	<b>0,8</b>	<b>75933</b>	<b>4,4</b>	<b>0,9</b>	<b>6,1</b>

Собрано хлѣба въ четвертяхъ.	Народонаселеніе обоего пола.	Число четвертей необходимыхъ на продовольствіе и посѣвы	Избытокъ хлѣба (въ четверт.)	На каждую душу приходится избытка хлѣба (въ четверт.)
75933	17777	53331	+	+
				1,2

## ОГОРОДНИЧЕСТВО.

Станичные округа.	ПОСѢЯНО.			СОБРАНО.			Собрано возовъ съ десятины бахчей.
	Картофеля, гороху и др. овощей.			Картофеля, гороху и другихъ овощей.			
	Четвертей.	Десятинъ.	Бахчей (десятинъ).	Четвертей.	Урожай (САМЪ)	Приходится четвер. урожая на каждую душу общаго населенія.	
1) Казакевичевской	638	117	12	584	0,9	0,4	4,0
2) Козловскій	460	88 <sup>2</sup> / <sub>8</sub>	—	2406	5,2	1,7	—
3) Донской	404	203 <sup>1</sup> / <sub>8</sub>	1 <sup>3</sup> / <sub>16</sub>	4510	11,1	2,3	4,9
4) Пл.-Александров	1706	200	25	2000	1,2	0,9	2,0
5) Полтавскій	1058	186	24	7966 <sup>1</sup> / <sub>2</sub>	1,5	4,0	1,4
<b>И Т О Г О</b>	<b>2466</b>	<b>754<sup>3</sup>/<sub>8</sub></b>	<b>62<sup>3</sup>/<sub>16</sub></b>	<b>17467<sup>1</sup>/<sub>2</sub></b>	<b>5,2</b>	<b>1,9</b>	<b>3,1</b>

Станичные округа.	Собрано въ 1901 году.	ВЪ 1902 ГОДУ.			
		Собрано сѣна.			
		Лугового.	Степного.	ВСЕГО	Противъ 1901 г. болѣе собрано копенъ.
		Копенъ, считая по 5 пудовъ въ копнѣ.			+
1) Казакевичевскій	154487	149930	26078	176008	21521
2) Козловскій	118820	—	140000	140000	21200
3) Донской	77608	86947	—	86947	8339
4) Платоно-Александров.	91035	26709	65000	91709	674
5) Полтавскій	113125	4080	134470	138550	25425
<b>И Т О Г О</b>	<b>505023</b>	<b>267666</b>	<b>365548</b>	<b>633214</b>	<b>128191</b>

Въ огородахъ въ нѣкоторыхъ поселкахъ разводится табакъ для собственной надобности, но самаго низкаго сорта.

Фруктовые сады имѣются едва у двухъ, трехъ любителей казаковъ, хотя опытъ доказалъ полную возможность разведенія плодовыхъ деревьевъ.

Дикій виноградъ собираютъ для варенія и отчасти сбываютъ его единственному винодѣлу въ Хабаровскѣ—купцу Хлѣбникову.

Пчеловодство съ каждымъ годомъ больше распространяется. Въ 1902 году было пасѣкъ 145, въ нихъ колодокъ 3340. Добыто меду 990 пудовъ, на сумму 6585 рублей, воску 97<sup>1</sup>/<sub>2</sub> пуд. на 1436 руб. Цѣна на медъ 6 рублей и воскъ 17—18 рублей за пудъ.

Рыболовство далеко не имѣетъ того развитія, на какое можно было-бы рассчитывать въ такихъ громадныхъ бассейнахъ, какъ въ оз. Ханка и Уссури Въ 1902 году добыто красной и бѣлой рыбы и икры 56116 пуд, на сумму 49874 руб. Рыба рѣки Уссури и Ханки жирна и отличается хорошимъ вкусомъ. Водятся слѣдующія породы: осетръ, калуга, сазанъ, щука, сомъ, лещъ, окунь, таймень, красноперка, линнокъ, сигъ, толстолобъ, налимъ, ершъ, карась и много другихъ. Но главный продуктъ улова составляетъ кета.

Охота на звѣрей и птицъ дала промысловыхъ продуктовъ на сумму 55821 рублей.

Торговые обороты мѣстныхъ лавокъ, по отчету войскового правленія за 1902 годъ, опредѣлены суммою 293635 р. Привезено товаровъ въ станицы и поселки въ отчетномъ году на 114300 руб.

Населеніе сбываетъ продукты земледѣлія, пушнину, рыбу и скотъ, а покупаетъ различные колониальныя и мануфактурныя товары и орудія для домашняго обихода и хозяйства.





Статистическія данныя за 1902 годъ о селеніяхъ Уссурийскаго края, собраныя чин. особ. поруч. Переселенческаго управленія И. В. Данильченко.

Table with columns: Название уезда волости и селенія, Годъ образованія селенія, Площади падежа, Скотоводство (Коровы, овцы, свиньи, лошади), Земли, Хозяйственный инвентарь (плуги, боронь, молотилки), Мельницы, Школы.

\* Свѣдѣнія о количествѣ лошадей, общемъ итогѣ рогатаго скота, овецъ, козъ, озякъ и свиныхъ собраны Приморскимъ областнымъ ветеринарнымъ инспекторомъ Д. В. Корсакомъ.

ветеринарнымъ инспекторомъ Д. В. Корсакомъ.



















Main statistical table with columns: Названіе уѣзда волости и селенія, Площадь надѣла, Число дворовъ, Скотоводство, Земли подъ посѣвами, Хозяйственный инвентарь, Мельницъ, Школей, etc.

а) Въ сел. Ружино надѣль удобной земли 4587,55 дес. Въ Невскомъ жителей всего 534, въ Еленовкѣ сани 20. б) Въ Кремово колодокъ 1419. в) Въ Глуховкѣ всего надѣльной земли 5742 дес. г) Въ Штотово коровъ 610, всего рогатаго скота 715, въ Петровкѣ боронъ 87, въ Голубовкѣ женщинъ 128, во Фроловкѣ всего жителей 435. ж) Сергѣевка и Ситинское это одно и то же селеніе, почему цифры совпадаютъ. з) Въ сел. Красницкомъ надѣль удобной земли 5838,5 дес., въ Отрадномъ всего надѣла 6783 дес.

Статистическія данныя о населенных пунктах Уссурийскаго казачьяго войска къ 1 января 1903 года.

Table with columns: Названіе станицы и поселковъ, Годъ образования, Число дворовъ, Населеніе (Мушч. и Женщ.), Скотоводство (Лошад., Рогатого скота, Овецъ и козъ), Свиноп., Разнато хлѣба, Огородовъ, Всего, Хлѣбопашествъ, Материальн., Разстояніе отъ жег. дорогъ, Названіе ближайшей станицы желѣзной дороги, Школы (2-хъ класныхъ, 1 класныхъ, Подвѣчныхъ), Мельницъ, Церквей, Часовень, Торговыхъ заведеній, Питейныхъ заведеній, Почта и телеграфъ.

Table with columns: Названіе станицы и поселковъ, Годъ образования, Число дворовъ, Населеніе (Мушч. и Женщ.), Скотоводство (Лошад., Рогатого скота, Овецъ и козъ), Свиноп., Разнато хлѣба, Огородовъ, Всего, Хлѣбопашествъ, Материальн., Разстояніе отъ жег. дорогъ, Названіе ближайшей станицы желѣзной дороги, Школы (2-хъ класныхъ, 1 класныхъ, Подвѣчныхъ), Мельницъ, Церквей, Часовень, Торговыхъ заведеній, Питейныхъ заведеній, Почта и телеграфъ.

## С В Ъ Д Ъ Н І Я

о ссудахъ, выданныхъ переселенцамъ изъ кредитовъ фонда вспомогательныхъ предпріятій Сибирской желѣзной дороги въ 1902 году, по Приморской области.

Къ 1-му января 1902 г. оставалось неизрасходованнаго кредита на выдачу переселенцамъ ссудъ по §§  $\frac{7}{1900 \text{ г.}}$ ,  $\frac{8}{1900 \text{ г.}}$ ,  $\frac{9}{1901 \text{ г.}}$  . . . . . 33.471 р. 94 к.  
Отпущено на указанную надобность въ теченіе 1902 г. по § 9-му смѣты 1902 года . . . . . 49.400 — » —  
Итого 82.871 р. 94 к.

Переведено въ распоряженіе непремѣннаго члена Приморскаго областного по крестьянскимъ дѣламъ присутствія по § 9-му смѣты 1902 г. 17.000 р. » —

Выдано ссудъ на хозяйственное обзаведеніе, посѣвъ и проволочество 448 семействамъ переселенцевъ, водворенныхъ на казенныхъ земляхъ . . . . . 30.558 р. 94 к.

Осталось кредита на выдачу переселенцамъ ссудъ къ 1-му января 1903 года въ распоряженіи завѣдывающаго переселенческимъ дѣломъ въ Приамурскомъ краѣ по §§  $\frac{7}{1900 \text{ г.}}$ ,  $\frac{8}{1900 \text{ г.}}$ ,  $\frac{9}{1901 \text{ г.}}$  и  $\frac{9}{1902 \text{ г.}}$  . . . 35.313 р. » —

Вѣдомость о расходахъ, произведенныхъ изъ фонда вспомогательныхъ предпріятій Сибирской желѣзной дороги, смѣты Министерства Внутреннихъ дѣлъ 1902 года, по Приморской области.

§ § смѣты.	Отпущено Министерствомъ Внутреннихъ Дѣлъ.		Израсходовано.		Закрѣто за истеченіемъ смѣтн. період.		Переведено на Главное казначейство.		Переведено въ распоряженіе разныхъ лицъ.	
	Сумма.		Сумма.		Сумма.		Сумма.		Сумма.	
	Руб.	Коп.	Руб.	Коп.	Руб.	Коп.	Руб.	Коп.	Руб.	Коп.
§ 5	21200	—	17160	80	3	38	1235	82	2800	—
§ 7	1800	—	1800	—	—	—	—	—	—	—
§ 9	54400	—	24400	—	—	—	4748	56	25251	45
§ 10	23605	—	23605	—	—	—	—	—	—	—
Итого . . .	101005	—	66965	80	3	38	5984	38	28051	44

Свѣдѣнія о ходѣ водворенія переселенцевъ по Приморской области въ 1900—1902 годахъ.

1) О водвореніи на казенныхъ земляхъ.

Время водворенія.	Прибывшихъ по проходнымъ свидѣтельствамъ.		Прибывшихъ безъ установленнаго разрѣшенія.	
	Семей.	Душъ мужскаго пола.	Семей.	Душъ мужскаго пола.
1900 г. . . .	1284	5308	81	284
1901 — . . .	966	4372	69	204
1902 — . . .	559	2359	114	315
Итого . . . .	2809	12039	264	803

2) Водворилось въ селеніяхъ крестьянъ старожиловъ и въ переселенческихъ поселкахъ на основаніи п. 2 отд. I закона 9 іюня 1901 года.

	Семей.	Душъ мужскаго пола.
Въ 1901 г. . . . .	163	602
— 1902 — . . . . .	104	447
Итого . . . . .	267	1049

3) Зачислено душевыхъ за ходоками долей въ теченіи 1902 г. на 1109 семей, въ нихъ 5285 душъ мужскаго пола.

Примѣчаніе. Кромѣ водворенныхъ переселенцевъ еще причислено Приморскимъ областнымъ правленіемъ уволенныхъ въ запасъ арміи нижнихъ чиновъ:

	Семейныхъ.	Одиночныхъ.	Душъ мужскаго пола.
въ 1900 г. . . . .	48	159	215
— 1901 — . . . . .	64	101	284
— 1902 — . . . . .	127	170	447
Итого . . . . .	239	430	946.



## Обзоръ города Владивостока.

Для характеристики коммерческой роли Владивостока въ краѣ и злбоднѣвныхъ нуждъ мѣстной торговли и промышленности за обозрѣваемый періодъ приводимъ нѣсколько ходатайствъ Владивостокскаго биржевого комитета предъ г. Министромъ Финансовъ.

№ 377, отъ 26 сентября 1902 года.

Русская жизнь на нашей восточной окраинѣ создавалась на протяжении почти полу-столѣтія громадными затратами и усиліями Правительства. Эти послѣднія дали толчекъ и частнымъ предпринимателямъ осѣсть въ краѣ, вложить въ недвижимость и въ различныя торгово-промышленныя предпріятія многіе милліоны, при сознаніи, что географическое положеніе Владивостока, дѣлаетъ его русскимъ центромъ на востокъ и при увѣренности, что Правительство поддержитъ эту окраину, а слѣдовательно, исключитъ рискъ и матеріальныя потери для нихъ, довѣрчиво давшихъ молодому краю и энергію, и свои средства.

Само Правительство, преслѣдуя въ Приамурскомъ краѣ свои спеціальныя задачи, вложило въ него со вренени занятія свыше 400.000.000 рублей на колонизацію, развитіе разнаго рода учрежденій, пароходства и Уссурійскую желѣзную дорогу.

Однако, создавшееся за послѣдніе 2 года положеніе вещей поставило Уссурійскій край и центръ его — Владивостокъ — въ такія тягостныя условія, которыя не только вызвали временный кризисъ, но, вмѣсто развитія ясно и опредѣленно указываютъ на усиленіе кризиса, на подрывъ оптовой торговли, уничтоженіе въ зародышѣ промышленности въ цѣломъ краѣ и на приведеніе большинства торговаго населенія къ непоправимымъ убыткамъ и даже на путь къ разоренію.

Не принимая въ расчетъ блестящіе годы торговой жизни Владивостока, въ періодъ строительства Китайской Восточной желѣзной дороги, видно, что Владивостокъ, какъ единственный прочно и удобно лежащій на русской территоріи портъ, всегда служилъ какъ исходнымъ, такъ и вачальнымъ, а также транзитнымъ пунктомъ для торговли Приамурскаго края и его городовъ, имѣлъ шансы играть ту-же роль для сосѣднихъ съ нимъ Маньчжуріи и Кореи.

Его крупный ростъ быстро поднималъ благосостояніе населенія цѣлаго южно-Уссурійскаго округа, въ которомъ начинала зарождаться фабричная промышленность, начинали зрѣть сознаніе необходимости дальнѣйшаго развитія и готовность расширения фабрично-заводской промышленности, едва только опредѣлилось, что рынки Маньчжуріи, подпавъ подъ исключительное вліяніе Россіи, исходнымъ пунктомъ будутъ имѣть главнымъ образомъ Владивостокъ.

Здѣсь нужно оговориться, что безъ рынковъ Маньчжуріи до которыхъ, предполагалось, иностранцы не скоро доберутся, (а если и доберутся, то подъ контролемъ и подчиняясь требованіямъ Россіи), созданіе фабрикъ и заводовъ во Владивостокѣ и Уссурійскомъ краѣ не могло имѣть мѣста: населеніе всего Приамурскаго края, раскину-таго на протяжении 3-хъ Франціи, на пространствѣ 2.600.000 квадратныхъ верстѣ, — составляетъ лишь одинъ милліонъ жителей, т. е. одинъ человекъ на 10 квадратныхъ верстѣ; говоря иначе, потребности населенія такъ незначительны, что для заводовъ и фабрикъ не могло быть серьезной работы, а при незначительномъ производствѣ, при существующей дороговизнѣ оборудованія и рабочихъ рукъ, оно никогда не окупалось-бы.

Нормальное теченіе экономической жизни Владивостока и всего округа сразу рѣзко измѣнилось, и, вмѣсто желательнаго естественнаго, казалось бы, развитія, привело ихъ къ тягостному положенію, готовому остановить не только торговлю или зачатки промышленности, но и русскую жизнь въ краѣ вообще.

Такой результат явился слѣдствіемъ слѣдующихъ причинъ:

#### А. Закрытие порто-франко.

Не касаясь того, что эта мѣра явилась въ такой моментъ, когда жизнь едва начала проявляться, когда слабому населенію со слабыми средствами, безъ мѣстныхъ производствъ нужны были, въ виду желательности усиленія населенія, всѣ льготы, всѣ мѣры удешевить существованіе, чтобы дать ему дешевый товаръ, который удаленные русскіе центры не могли ему доставить, можно констатировать тотъ фактъ, что она пагубно отразилась на вишней и внутренней торговлѣ и на промышленности края, главнымъ образомъ Владивостока.

И дѣйствительно: уничтоженіе порто-франко по нашимъ границамъ и одновременное открытіе доступа иностраннымъ товарамъ черезъ Дальній и Ньючуангъ въ Маньчжурію и проникновеніе ихъ далѣе контрабандою во все Приамурье, заставило Владивостокъ съ одной стороны потерять внутренніе рынки, для которыхъ онъ былъ центромъ, и съ другой стороны закрыло ему вишнюю торговлю изъ его стоковъ съ Маньчжуріей и Кореей и исключило, благодаря тому же, возможность развить промышленность, если не для своихъ малочисленныхъ рынковъ, то для своихъ сосѣдей — Маньчжуріи и Кореи.

Иностранные товары дешеваго производства не только европейскаго, но японскаго и китайскаго при необременительныхъ морскихъ фрахтахъ, не говоря о тѣхъ фабрикахъ, кои могутъ возникнуть на мѣстѣ въ Маньчжуріи, исключили изъ рядовъ своихъ конкурентовъ молодыя предирія, обставленные въ дорогихъ по жизненнымъ условіямъ мѣстностяхъ русскаго востока, обремененныхъ, кромѣ того, пошлиннымъ обложеніемъ продуктовъ, потребныхъ для фабричнаго производства.

Разительнымъ примѣромъ вѣрности этого можетъ служить исторія спичечной фабрики А. П. Суворова и К<sup>о</sup> близъ Владивостока, оборудованной на сотни тысячъ. Пока южная вѣтвь Восточной Китайской желѣзной дороги не была открыта, Маньчжурія пользовалась спичками исключительно этой фабрики; когда же Южная вѣтвь стала функционировать, когда пошлина на матеріалы спичечнаго производства легла семью рублями накладного расхода на ящикъ, вывозъ ихъ въ Маньчжурію сразу прекратился и Японія взяла спичечный рынокъ тамъ въ свои руки.

Затѣмъ уничтоженіе порто-франко, при общей незначительности оборотныхъ капиталовъ въ краѣ и совершенномъ отсутствіи свободныхъ, прямо принудило сократить торговлю за неимѣніемъ средствъ для оплаты пошлины: стало невозможнымъ выписывать товары въ крупныхъ партіяхъ для скотовъ, что, разумѣется, пошло только на пользу иностранной торговли въ Маньчжуріи.

Введеніе таможни съ ея сложными формальностями, съ дороговизной вызываемыхъ ею накладныхъ расходовъ, также скорѣе послужило на пользу японскихъ портовъ въ отношеніи транзита грузовъ, предназначенныхъ для нашихъ сѣверныхъ округовъ и острова Сахалина, а также для сѣверо-восточной Кореи. Раньше грузы эти проходили черезъ Владивостокъ, частью зимовали въ немъ, давая заработокъ, нынѣ же, во избѣжаніе встрѣчи съ русской таможней, они пошли черезъ Японию и черезъ японцевъ въ Гензанъ.

**Б. Невѣроятно плохая организація таможни, недостаточность ея штата, сдѣлавшая полученіе грузовъ трудно достижимымъ.**

Обо всѣхъ затрудненіяхъ, ненормальностяхъ, уклоненіяхъ отъ уставовъ, съ которыми приходилось сталкиваться всякому лицу, имѣющему дѣло съ таможней, своевременно было Вашему Высокопревосходительству доложено, а по сему данный пунктъ не требуетъ подробнаго изложенія.

**В. Существованіе положенія о беспошлинномъ ввозѣ китайскихъ товаровъ только черезъ сухопутную границу съ Маньчжуріей и почти полное неогражденіе ея отъ контра-**

**банднаго ввоза иностранныхъ товаровъ** [нельзя достаточно серьезно разсуждать о десяткѣ постовъ и заставъ, охраняющихъ границу въ 3500 верстъ].

Это положеніе вызвало не только сокращеніе торговли китайскими товарами, но явилось какъ-бы покровительствующимъ нелегальной торговлѣ, останавливая, даже уничтожая, легальную. Существующія въ Китаѣ фабрики, выдѣлывающія товары по европейскимъ образцамъ, и фабрики Европы, выдѣлывающія по образцамъ китайскимъ, сдѣлали невозможнымъ отличать товары китайскіе отъ иностранныхъ, и послѣдніе свободно проникаютъ всюду, снабженные китайскими клеймами и фактурами.

Помимо проникающихъ какъ бы легально, подъ видомъ китайскихъ, иностранные товары пошлинные и русскіе акцизные товары, съ которыхъ акцизы сняты при вывозѣ ихъ за границу, также легко проникаютъ всюду, благодаря незащищенности границъ.

Такое широкое поле и благоприятныя условія для контрабанды, создали полный застои въ коммерческихъ и промышленныхъ дѣлахъ, и поставили солидную торговлю въ совершенно невѣроятныя условія и положеніе: легальными пошлинными товарами завалены склады, нелегальные же находятъ отличной сбытъ, которому способствуетъ создавшійся особый видъ разносной торговли. При этомъ надо замѣтить, что пока еще контрабанда не имѣла времени получить видъ правильно поставленнаго промысла или занятія, что въ будущемъ, несомнѣнно, послѣдуетъ; можно съ увѣренностью сказать, что она со временемъ приметъ огромные размѣры, и всегда пойдетъ впереди тѣхъ мѣръ, которыя принимаются и будутъ приниматься противъ нея.

**Г. Запрещеніе ввоза китайскихъ товаровъ беспошлинно моремъ и беспошлинный ввозъ ихъ сухопутьемъ.**

Это предпочтеніе сухого пути передъ морскимъ, противорѣчащее стремленію и мѣрамъ къ развитію русскаго пароходства въ Японскомъ морѣ, заставило прекратить торговлю въ минувшемъ году 24 китайскихъ фирмы со среднимъ оборотомъ, не считая десятковъ мелкихъ торговцевъ китайскихъ, принужденныхъ перенести свою торговлю въ предѣлы Маньчжуріи. Въ текущемъ году многія фирмы заканчиваютъ торговлю. Перенесеніе китайскими купцами торговли своей изъ Владивостока въ предѣлы Маньчжуріи вредно отразилось на русской торговлѣ и на русскомъ вывозѣ въ Маньчжурію и Корею.

До этой мѣры китайскія фирмы, ведя торговлю китайскими товарами, принуждены были въ то же время торговать параллельно русскими и иностранными товарами, которые они пріобрѣтали отъ мѣстныхъ фирмъ, что составляло оборотъ въ милліонахъ, совершенно прекратившійся съ введеніемъ этой мѣры. Владивостокъ, будучи принужденъ сократить свои обороты на указанную сумму, лишился своего ближняго рынка въ Уссурийскомъ краѣ, начиная отъ урочища Раздольнаго, куда въ данное время эти товары направляются съ запада изъ Маньчжуріи.

Китайскія фирмы Ван-Шинъ, Ванъ-Занъ-Тунъ, Ванъ-санъ-юль, Тунъ-ли, Тунъ-тай-фу, Сы-хай-шенъ и др. вели изъ Владивостока торговлю какъ китайскими, такъ и русскими товарами съ Маньчжуріей и Кореей (Гензанъ, Фузанъ), прекратили эти операціи влѣдствіе той же мѣры, перенеся ихъ на территорію Маньчжуріи.

**Д. Созданіе г. Дальняго,** какъ конечнаго выхода желѣзной дороги при искусственномъ давленіи на Владивостокъ, на его торговлю съ Маньчжуріей, на его право на транзитъ.

Не будучи точно освѣдомленными о томъ, чѣмъ руководствуется коммерческая политика Восточной Китайской желѣзной дороги, представляется весьма затруднительнымъ судить объ этомъ; остается лишь предполагать, что усиленіе доходности южной вѣтви, проходящей по населенной мѣстности Китая, которая можетъ давать доходъ дорогѣ своими внутренними грузами, является главнымъ стимуломъ, давшимъ такое именно направленіе коммерческой политики; но едва ли это можетъ оправдать то, что ко-

ренной на Дальнемъ Востокѣ русскій портъ Владивостокъ, и весь Уссурийскій край лишились транзита, на которомъ въ значительной мѣрѣ зиждилось ихъ благосостояніе.

Если даже южная вѣтвь принесетъ при отсутствіи транзита убытокъ, все-таки изъ за этого немислимо уничтожать, какъ это уже почти сдѣлано, торговлю Владивостока съ Маньчжуріей: послѣднимъ ударомъ для Владивостока въ этомъ направленіи является предписаніе Департамента Таможенныхъ Сборовъ, Министерства Финансовъ на имя Владивостокской Таможни отъ 24 августа настоящаго года за № 2284. Неужели это сдѣлано изъ-за дохода отъ эксплуатаціи лишнихъ 230 верстъ, [разницы въ разстояніяхъ отъ Дальняго и Владивостока, принимая въ расчетъ и казенную линію Уссурийской желѣзной дороги]—всего лишь 230 верстъ, ради которыхъ и упразднится Владивостокъ, какъ коренной коммерческій портъ, лежащій на русской же территоріи? Тутъ нельзя забывать, что иностранный южный портъ Ньючунгъ ближе по магистраламъ, чѣмъ Дальній, на 250 верстъ, и ближе, слѣдовательно, чѣмъ Владивостокъ.

Все преимущества, даваемые Дальнему, въ корнѣ подрываютъ дальнѣйшее существованіе Владивостока, жизнь котораго, между тѣмъ, связана транзитомъ и транзитной торговлей.

**Е. Упраздненіе транзита въ Маньчжурію по Уссурийской казенной желѣзной дорогѣ и далѣе, рѣками Усури, Сунгари и Амуромъ, а равно и гужомъ.**

Эта мѣра, въ связи съ наложеніемъ дополнительной пошлины въ три рубля на чай при неизмѣнившихся расходахъ и условіяхъ передвиженія его по Амуру, уничтожить пароходства по рѣкамъ Усури, Сунгари и Амуру, такъ какъ оно, не имѣя вовсе мѣстныхъ грузовъ, за малонаселенностью края и за отсутствіемъ мѣстныхъ производствъ, существовало исключительно транзитомъ; эта мѣра пагубно отразится на мѣстномъ населеніи, которое жило и работало около пароходства по рѣкамъ Амурскаго бассейна; пароходства, на которое, кстати, затрачено свыше 18.000.000 (восемнадцати милліоновъ) рублей частныхъ капиталовъ.

Совокупность вышеприведенныхъ условій, неблагопріятныхъ для развитія жизни въ Приамурскомъ краѣ вообще, и въ частности торговли и промышленности Владивостока и Приморской области, какъ было доложено выше, создали такія тягостныя, ненормально-тяжелыя, въ то-же время непрочныя и противорѣчивыя условія, при которыхъ полный кризисъ и разореніе неминуемы, не смотря на жизнеспособность и проявленные труды и энергію здѣшняго русскаго населенія.

Все изложенное выше, къ сожалѣнію, не представляется возможнымъ подкрѣпить статистическими данными, которыхъ получить въ настоящемъ году нельзя, такъ какъ Биржевой Комитетъ не имѣетъ таковыхъ, только что начавъ свое существованіе; другія же учрежденія правильной торговой статистики не вели. Многочисленныя единодушныя сѣтованія и жалобы, направляемыя со всего протяженія Амура къ Правительству, служатъ доказательствомъ того, что все доложенное здѣсь взято непосредственно изъ жизни края и имѣетъ подъ собою реальную почву.

Замѣчаемая въ мѣстныхъ банкахъ затрудненія въ платежахъ, отсрочки ихъ, частые протесты векселей, подкрѣпляютъ справедливость и вѣрность изложеннаго.

Какъ иллюстрація торговаго положенія Владивостока ниже сего представлены свѣдѣнія о количествѣ и суммѣ протестованныхъ векселей за періодъ времени съ 1895 года по сіе число.

Въ 1895 году протестовано	75	векселей	на Р.	60712
„ 1896 „ „	89	„ „	„	71557
„ 1897 „ „	100	„ „	„	62668
„ 1898 „ „	124	„ „	„	133230
„ 1899 „ „	190	„ „	„	144091
„ 1900 „ „	413	„ „	„	463390

Въ 1901 году—точно неизвѣстно: одна нотаріальная контора  
закрѣла свои дѣйствія; свѣдѣнія изъ другой:  
протестовано 227 векселей на Р. 353154  
„ 1902 „ за 8 мѣсяцевъ 540 „ „ Р. 607442

Эта таблица показываетъ наглядно ненормальное теченіе торговой жизни Владивостока и ея необычайно быстрый упадокъ.

То же видно изъ свѣдѣній о прибывшихъ во Владивостокъ грузахъ за годы 1895, 1896, 1897 и текущей 1902, т. е. за время, когда грузы прибывали исключительно для внутренней торговли, когда постройка Китайской Восточной желѣзной дороги не вызвала усиленнаго привоза грузовъ.

За 1895 годъ	прибыло на судахъ	тоннъ	188316
„ 1896 „	„ „ „ „	„	194718
„ 1897 „	„ „ „ „	„	219614
Въ 1902 году	прибыло и ожидается,	исключая	
	транзитные грузы для Восточн.	Китайской желѣзн. дороги	тоннъ 136970

Изъ этого видно, что Владивостокъ имѣлъ полное основаніе развиваться естественнымъ путемъ, благодаря же искусственнымъ мѣрамъ, торговля его пошла быстро на пониженіе.

Постройка Восточной Китайской желѣзной дороги дала усиленный временный толчекъ торговому обороту Владивостока, но этотъ періодъ времени въ представленной выше таблицѣ во вниманіе не принятъ.

Ввозъ за 1898 годъ	былъ	тоннъ	240571
„ „ 1899 „	„ „ „	„	338274
„ „ 1900 „	„ „ „	„	378857
„ „ 1901 „	„ „ „	„	330442

Въ заключеніе нельзя обойти молчаніемъ важнаго обстоятельства, также ярко иллюстрирующаго упадокъ торговли—ликвидациі торговыхъ дѣлъ фирмъ Владивостока, которая въ процентномъ отношеніи весьма внушительна. именно: за послѣдніе два года во Владивостокѣ было среднихъ фирмъ 40, изъ коихъ 15 ликвидировали свои дѣла; въ это число не включены десятки торговыхъ китайскихъ фирмъ, о которыхъ говорено выше. Данныя крупнѣйшихъ фирмъ на Востокѣ, показываютъ, что ихъ оптовая торговля упала на 60—70% вѣ сравненіи съ прошлыми годами; эти фирмы на будущій годъ ожидаютъ еще худшихъ результатовъ.

Между тѣмъ нашъ портъ, нашъ край имѣютъ все данныя къ тому, чтобы существовать и развивать русское влияніе и промышленность на Дальнемъ Востокѣ, благодаря своему болѣе прочному и выгодному географическому положенію, благодаря и большому довѣрію къ этому краю со стороны центральной Россіи, чѣмъ къ городамъ Дальнему и Ньючангу, лежащимъ на чужой территоріи и въ болѣе опасной обстановкѣ, не будь на этотъ край вишняго неблагоприятнаго воздѣйствія.

Докладывая о существующемъ нынѣ положеніи торговли края, Владивостокскій Биржевой Комитетъ, всеночтительнѣйше обращаетъ къ Вашему Высокопревосходительству просьбу кунечества спасти его состояніе, спасти край отъ упадка и дать ему возможность развивать свою торговлю и промышленность.

Радикальный выходъ торговли края изъ ненормальнаго, стѣсненнаго положенія можетъ заключаться въ постановкѣ экономической политики въ одномъ, строго определенномъ направленіи, устраняющемъ всякія колебанія и шаткости; такихъ исходовъ только два: или возвращеніе прежняго порто-франко, или полное, сплошное, надежное огражденіе всей сухопутной границы, дабы внутренняя пошлинная торговля имѣла бы благоприятное и правильное положеніе.

Этого послѣдняго можно достигнуть путемъ:

1. Устройства въ портѣ Владивостокѣ **вольной гавани**, по образцу существующихъ въ Европѣ.

Такая гавань, освободивъ торговый міръ отъ тяжелыхъ формальностей таможни, облегчивъ разгрузку судовъ, храненіе грузовъ, удешевивъ расходы по послѣднимъ, дастъ возможность имѣть во Владивостокѣ значительные стоки товаровъ, уравняетъ условія торговли Владивостокскаго порта съ условіями иностранныхъ портовъ Востока.

2. Разрѣшенія ввоза китайскихъ товаровъ моремъ, на тѣхъ же условіяхъ, безусловно, какъ это нынѣ разрѣшено сухопутно черезъ Дальній, для уравновѣшенія съ послѣднимъ.

3. Разрѣшенія Владивостоку транзита черезъ Маньчжурію, не давая преимуществъ Дальнему, установивъ пропорціональные поверстные тарифы.

4. Возстановленія разрѣшенія транзита въ Маньчжурію по Уссурийской Казенной желѣзной дорогѣ и дальше гужомъ или рѣками Усури, Сунгари и Амуромъ для поддержанія пароходства и жизни населенія, тѣсно связаннаго съ нимъ.



**О движеніи населенія и смертности его въ г. Владивостокѣ преимущественно за 1896—1902 г.г.**

**Н. В. Кириллова.**

Разсмотрѣніе данныхъ смертности отдѣльнаго района можетъ дать наиболѣе убѣдительныя доказательства хорошаго или дурнаго санитарнаго устройства взятой мѣстности. Самая элементарная форма организованной статистики населенія вводитъ прежде всего правильную запись случаевъ смерти съ означеніемъ причинъ ея. Конечно, эти цифры смертности получаютъ значеніе, если возможно ихъ отнести къ извѣстной общей массѣ населенія, или хотя бы къ числу родившихся. Владивостокъ—городъ молодой, проявившій быстрый ростъ на Дальнемъ Востокѣ. Заселеніе этого пункта началось съ 1851 г.; въ семидесятыя годы сюда переведено управленіе Главнаго военно-морского порта изъ Николаевска на Амурѣ и образовано здѣсь отдѣльное морское губернаторство; съ 1886 года Владивостокъ сдѣлался административнымъ центромъ Приморской области. Городъ сталъ застраиваться каменными зданіями морского и военного вѣдомства съ 1878 года, почему привлекъ массы китайцевъ рабочихъ и торгующихъ. Съ 1891 года отсюда начата постройка Уссурийской желѣзной дороги, производившаяся почти до конца 1895 года; въ это время, послѣ японско-китайской войны, приступлено къ сооруженію здѣсь первоклассной крѣпости, при чемъ работы на фортахъ и до сихъ поръ производятся китайскими рабочими. Съ окончаніемъ Уссурийской желѣзной дороги установилось оживленное сообщеніе Владивостокскаго порта съ Одессою, Амуромъ, Камчаткою и Сахалиномъ, особенно благодаря ледоколу, поставленному съ 1895 года и позволяющему производить навигацію круглый годъ. Вообще съверь области снабжается колониальными продуктами изъ Владивостока. \*) Съ 1875 года пароходы Добровольнаго Флота стали транспортировать чрезъ Владивостокъ войска, а съ 1884 года и переселенцевъ цѣлыми семьями. Выписка женъ солдатами и матросами на льготныхъ условіяхъ всечески поощрялась. Съ 1895 года въ водахъ Тихаго Океана усилена наша военная эскадра, считавшая свою главную стоянку во Владивостокѣ. Съ 1891 года строился здѣсь сухой докъ, а съ 1899 г. начать рядъ грандіозныхъ сооружений въ морскомъ вѣдомствѣ, включая обширныя мастерскія и еще два сухихъ дока. Коммерческая набережная съ пакгаузомъ строилась съ 1896 года въ теченіи 4-хъ лѣтъ. Указанныя постройки всѣ стоимостью въ милліоны рублей. Помимо этихъ внутреннихъ работъ городъ привлекъ много жителей и по другимъ поводамъ. Такъ, въ 1897 году начаты изысканія и постройка Маньчжурской желѣзной дороги, служащіяе, рабочіе на нее долго вербовались во Владивостокъ, массы китайцевъ, грузовъ, прибывали для Маньчжуріи чрезъ Владивостокъ; для усиленной постройки пароходовъ по Амуру съ пригонами, машины и прочіе грузы шли чрезъ Владивостокъ же. Затѣмъ съ 1898 года, по званію нами Квантунской области усилилось движеніе пассажировъ, войскъ, грузовъ изъ Приморской области на Портъ-Артуръ чрезъ Владивостокъ и обратно. Во время китайскихъ безпорядковъ 1900—1901 годовъ чрезъ Владивостокъ вновь передвигались массы войскъ и тяжестей, семьи моряковъ, армейцевъ располагались въ городѣ, за ними прибывали торговцы, привлекалась изъ деревень прислуга. Коренное населеніе Владивостока составили первые поселенцы Амурскаго края, перебравшіеся изъ Николаевска и ближайшихъ къ Владивостоку деревень (каковы финляндцы); затѣмъ обѣли въ городѣ многіе семейные матросы, солдаты, чиновники (особенно моряки), прибывшіе изъ Европейской Россіи или Восточной Сибири; наконецъ многіе ссыльные, кончившіе срокъ обязательныхъ работъ на островѣ Сахалинѣ. Но вообще населеніе Владивостока крайне подвижно, часто мѣняется почти въ половинномъ составѣ. До послѣднихъ двухъ лѣтъ на зиму въ городѣ оставалось  $\frac{2}{3}$  —  $\frac{3}{4}$  того числа жителей, которое насчитывалось въ теченіи теплаго періода (строительнаго сезона) и свободной навигаціи, т. е. съ апрѣля по ноябрь.

Подробное исчисленіе населенія Владивостока въ его прогрессивномъ ростѣ видно изъ слѣдующей таблицы:

**Ростъ населенія Владивостока**

Годъ	Войсгъ.	Проч. русскихъ			Китайцевъ.			Корейцевъ.			Японцевъ.			Прочихъ иностранцевъ и бѣлой расы.			Итого.		
		муж.	жен.	всего	муж.	жен.	всего	муж.	жен.	всего	муж.	жен.	всего	муж.	жен.	всего	муж.	жен.	всего
1868 .	200	-	-	280	35	-	36	-	-	-	-	-	-	-	-	-	-	-	516
1875 .	1000	-	-	-	-	-	-	-	-	-	-	-	-	-	-	-	-	-	4000
1880 .	2000	-	-	-	-	-	-	-	-	-	-	-	-	-	-	-	-	-	8000
1886 .	3000	-	-	4700	-	-	4400	-	-	400	-	450	-	-	100	-	-	-	13000
1891 .	3000	-	-	5000	-	-	5000	-	-	840	240	520	-	-	60	-	-	-	13500
1896 .	6000	-	-	6840	-	-	5600	-	-	860	800	1230	-	-	70	-	-	-	22600
1897 .	7000	5812	3594	9356	-	-	9657	-	-	1000	900	700	1600	-	-	320	24433	4500	28933
1898 .	7000	-	-	8940	-	-	10000	-	-	1300	700	950	1650	-	-	460	-	-	29350
1899 .	7000	5400	3600	9000	11500	100	11600	1200	300	1500	1000	1200	2200	400	100	500	23500	5300	31800
1900 .	11000	5900	3800	9700	12600	200	12800	1500	400	1900	1100	1100	2200	450	100	550	32550	5600	38150
1901 .	13000	6700	3850	10550	11000	200	11200	1500	500	2000	1100	1200	2300	450	150	600	33750	5900	39650
1902 .	13000	7000	4000	11000	14000	1000	15000	1700	600	2300	1100	1300	2400	500	150	650	36300	7050	43350
1903 .	13000	8200	4600	12800	13000	1000	14000	1700	600	2300	1200	1200	2400	500	150	650	37600	7550	44200

\*) Со времени учрежденія таможенъ экспортъ товаровъ изъ Владивостока на Сахалинъ и въ сѣверныя уѣзды, а также въ Сѣверную Корею, сократился.

Во Владивостокѣ было три переписи; но первыя двѣ дали только общую цифру населенія, и то, кажется, съ сомнительными результатами, благодаря неудачной организаціи дѣла; а послѣдняя всеобщая въ январѣ 1897 года и доставила данныя, служащія и до сихъ поръ исходной точкой исчисленія цифры жителей: по крайней мѣрѣ болѣе точныхъ цифръ не имѣеть ни городское управленіе, ни областной статистическій комитетъ, ни полиція.

Поэтому необходимо остановиться подробнѣе на разборѣ имѣющихся свѣдѣній о населеніи 1897 года. Изъ всего числа 28 933 обывателей въ городѣ, по переписи, оказалось мѣстныхъ уроженцевъ лишь 1.933 человека, уроженцевъ другихъ мѣстъ Приморской области 538, уроженцевъ другихъ губерній 13.712 человекъ, и наконецъ уроженцевъ другихъ государствъ 12.750 чел. Русскіе подданные, въ числѣ 16356, по сословіямъ раздѣлялись: дворянъ (чиновниковъ, моряковъ и офицеровъ) 1.879, духовенства 54, купцовъ 206, мѣщанъ 3.034, крестьянъ (преимущественно въ службѣ во флотъ и арміи, или вышедшіе въ запасъ, но не мѣстные крестьяне) 10.017, остальныхъ 1.166 (преимущественно сахалинцы). Приходится проводить сословное дѣленіе за неимѣніемъ данныхъ о занятіяхъ; впрочемъ, имѣются слѣдующія приблизительныя данныя о занятіяхъ: морскія мастерскія имѣють не менѣе 2.000 русскихъ мастеровыхъ (слесарей, кузнецовъ и др.), число легковыхъ извозчиковъ, исключительно русскихъ, доходитъ до 600, торгующихъ и промышленниковъ, хозяевъ и приказчиковъ, русскихъ до 1.000. По вѣроисповѣданію русскіе подданные дѣлятся на:

православныхъ и единовѣрцевъ . . . . .	10.773	муж.	и	3.244	ж.
старобрядцевъ . . . . .	136	»		55	»
римско-католиковъ . . . . .	952	»		108	»
лютеранъ и протестантовъ . . . . .	290	»		110	»
іудеевъ . . . . .	274	»		17	»
магометанъ . . . . .	139	»		4	»
проч. вѣроисповѣданій . . . . .	249	»		6	»

Приведенная таблица должна быть принята во вниманіе въ связи съ распредѣленіемъ жителей по возрастамъ, каковое представляется слѣдующимъ:

	Абсолютныя цифры:		Въ процентахъ:		
	муж.	жен.	муж.	жен.	всего
Моложе 1 года	148	151	11	43	18
Отъ 1 до 2 лѣтъ	213	221	16	62	26
» 2 » 5 »	274	283	21	80	34
» 6 » 10 »	373	366	29	103	45
Отъ 11 до 15 лѣтъ	292	364	23	86	36
» 16 » 20 »	304	325	24	92	38
» 21 » 25 »	7.172	433	557	124	467
» 26 » 30 »	2.204	563	172	160	169
» 31 » 35 »	543	233	41	64	48
» 36 » 40 »	533	232	43	64	47
» 41 » 50 »	475	271	37	76	45
» 51 » 60 »	206	118	17	32	19
» 61 и выше	79	48	6	14	8

Такимъ образомъ до 5-лѣтняго возраста дѣтей считалось 635 м. и 655 дѣвочекъ, а всѣхъ до двадцатилѣтняго возраста было 1.604 м. и 1.710 женъ, въ старшихъ возрастахъ замѣчается перевѣсъ на сторонѣ мужчинъ. Такой же значительный недостатокъ женщинъ поддерживается и до настоящаго времени въ виду продолжающагося прилива въ городъ молодыхъ людей, отбывающихъ воинскую повинность и остающихся въ краѣ и по выходѣ въ запасъ, а равно и ссыльныхъ, отбывшихъ каторгу на Сахалинѣ.

Замѣтимъ еще изъ данныхъ переписи распредѣленіе дѣтей моложе одного года по мѣсяцамъ:

Моложе 1 мѣсяца	12 мальчиковъ	9 дѣвочекъ.
» 2 »	13 »	15 »
» 3 »	14 »	16 »
» 4 »	20 »	16 »
» 5 »	16 »	11 »
» 6 »	10 »	15 »
» 7 »	12 »	20 »
» 8 »	8 »	10 »
» 9 »	8 »	14 »



Моложе 10 мѣсяца	11 мальчиковъ	6 дѣвочекъ.
» 11 »	12 »	9 »
» 12 »	10 »	8 «
<hr/>		
Итого . . . . .	148 мальчиковъ	151 дѣвочекъ.
ровно 1 годъ . . . . .	96 »	105 »

Эту таблицу интересно будетъ ниже сопоставить съ данными метрическихъ записей рождаемости и смертности за 1896.

Теперь же продолжимъ выборку болѣе важныхъ данныхъ изъ результатовъ переписи.

Всего въ городѣ отдѣльныхъ хозяйствъ (съ иностранцами) оказалось 3.418, изъ нихъ было хозяйствъ связанныхъ родствомъ 1.777 въ составѣ: членовъ семей 3.313 муж. и 3.280 жен. и постороннихъ лицъ (прислуги) — 1.681 муж. и 527 жен. Подробности эти семейныя хозяйства характеризуются такъ.

изъ 2	лицъ	522
» 3	»	458
» 4	»	314
» 5	»	196
» 6—10	»	281
выше 10	»	6
<hr/>		
Всего . . . . .		1777.

Такимъ образомъ семей многодѣтныхъ весьма мало. Прислугу имѣли: по 1—417 хозяйствъ, по 2 или по 3 прислуги — 291 семья, по 4 или 5 прислугъ 51 хозяйство, по 6—10 прислугъ — 19 семей по 11 и болѣе — 3 семьи

Затѣмъ въ городѣ или 362 хозяйства одиночекъ: безъ наемныхъ работниковъ 191 муж. и 37 жен. (отдѣльно); съ наемными рабочими 1—58; 2—3 работника — 50 хозяйствъ; 4—5 раб. — 13 хоз.; 6—10 раб. — 12 хоз.; 11 раб. — 1 хозяйство; всего въ нихъ было 768 м. и 94 женщины.

Хозяйствъ лицъ, не связанныхъ родствомъ или договоромъ найма, было 1199 въ составѣ 10808 муж. и 533 жен. — Изъ этой массы мужчинъ составлялись артели разгрузчиковъ (китайцы), илюпочники (манзы въ числѣ до 600 лѣтомъ), ломовики (корейцы и манзы въ числѣ болѣе 200), носильщики (каули — корейцы въ числѣ до 300), рабочіе каменщики, кирпичники и проч.; въ числѣ женщинъ фигурируютъ преимущественно проститутки (почти исключительно японки).

И такъ, всѣхъ частныхъ хозяйствъ въ городѣ было 3338, а въ нихъ 16570 муж. и 4434 женщ.; остаются еще хозяйства казенныхъ учреждений, казармъ, приютовъ, богадѣленъ, учебныхъ заведеній, съ 7863 муж. и 66 женщинъ.

Чтобы полнѣе охарактеризовать особенности города Владивостока, будетъ полезно указать на жилищныя условія. Городъ тянется по узкой полосѣ земли вдоль бухты Золотого Рога на 7 верстъ; изъ прибрежной полосы въ распоряженіи города осталось около 200 сажень протяженія, а остальное взяло себѣ Морское вѣдомство (на правахъ хозяевъ, во время управленія городомъ), военное и нѣкоторыя получастныя учрежденія, какъ Восточно-Китайская дорога (для своего морского пароходства), Добровольный Флотъ, Комерческій портъ и друг. Для лицъ, стоявшихъ во главѣ Управленія городомъ, какъ и для всего состава Думы, было вполнѣ выгодно отдать возможно большую прибрежную полосу разнымъ вѣдомствамъ: отъ этого необыкновенно росли въ цѣнѣ земельные участки въ центрѣ города, близъ базарной городской пристани.

Ростъ домовладѣній и построекъ г. Владивостока представляется слѣдующимъ образомъ.

Г О Д Ъ.	Число домовладѣній,	Число построекъ:				Оцѣнка городская въ рубляхъ.	Доходность валовая въ рубляхъ.
		каменныхъ,	деревянныхъ,	фанзъ.	всего.		
1868	40	—	57	20	77	50.000	16.000
1892	534	—	—	—	—	—	—
1897	730	303	1774	60	2137	6.000.000	2.800.000
1899	835	563	2603	205	3371	8.50000	4.143.000
1901	950	680	2800	215	2695	10.000.000	4.800.000

Число домовладельцев держится на весьма небольшой цифрѣ. Это объясняется сравнительно небольшимъ числомъ русскихъ обывателей, остающихся на постоянное жительство въ городѣ, и запрещеніемъ иностранцамъ приобрѣтать здѣсь недвижимость. Благодаря такимъ условіямъ во Владивостокѣ создалась спекуляція квартирами и непомерно вздорожала жизнь: портные, сапожники, булочники и т. д. принуждены платить ежегодно по 300 руб. и выше за жалкую конуру въ 2 куб. сажени. Еще большей эксплуатаціи подвергаются рабочіе-китайцы: они оплачиваютъ комнату въ 2 куб. саж. въ 400 руб. въ годъ, располагая въ ней нары палаты въ 3—4 яруса, между тѣмъ постройка вновь 1 куба въ каменныхъ помѣщеніяхъ цѣнится въ 100 рублей.

Переходя теперь къ указанію на кочующій чрезъ Владивостокъ людъ, приходится сначала разсмотрѣть передвиженіе переселенцевъ. Перевозка переселенцевъ моремъ изъ Одессы на Дальній Востокъ началась въ 1883 году, закончилась 1901 годомъ. Всего перевезено 52896 человекъ, а именно:

въ 1883 году	1569	человѣкъ	въ 1893 году	2825	человѣкъ
» 1884 »	1750	»	» 1894 »	3495	»
» 1885 »	2526	»	» 1895 »	1555	»
» 1886 »	2947	»	» 1896 »	1634	»
» 1887 »	1118	»	» 1897 »	2113	»
» 1888 »	441	»	» 1898 »	3522	»
» 1889 »	2236	»	» 1899 »	7065	»
» 1890 »	1098	»	» 1900 »	6093	»
» 1891 »	755	»	» 1901 »	7842	»
» 1892 »	2312	»	» 1902 »	5234	»

Эти эмигранты проживали во Владивостокѣ въ среднемъ выводѣ по 2 съ половиной недѣли каждая партія. Обыкновенно въ пути среди нихъ проявлялись дѣтскія болѣзни: корь, скарлатина, дифтеритъ, уносившія въ дорогѣ (въ теченіи 40—45 дней чрезъ тропики) иногда до 10% общаго числа дѣтей и продолжавшіяся по прибытіи партій во Владивостокъ почти съ тѣмъ же печальнымъ результатомъ. Конечно, такая усиленная смертность искусственно повышала цифру городской смертности; такъ въ 1899 году, въ пути умерло переселенческихъ дѣтей 220, да во Владивостокѣ 89, въ 1900 году въ пути умерло 237 дѣтей, во Владивостокѣ 73, въ 1901 году въ пути умерло 161 (родилось же за то же время 24, а во Владивостокѣ умерло 75 (родилось 4). Эти свѣдѣнія необходимо имѣть въ виду при обсужденіи смертности г. Владивостока. Что касается прочихъ пассажировъ, проѣзжающихъ чрезъ Владивостокскій рейдъ, то число ихъ рѣзко увеличилось за послѣдніе годы благодаря частнымъ передвиженіямъ войскъ на Одессу, на Портъ-Артуръ, а равно періодическимъ приливамъ (весною) и отливамъ (осенью) китайцевъ рабочихъ на Чифу и Каулей—корейцевъ на Посеть. При этомъ движеніе военныхъ судовъ исключается изъ разсмотрѣній, такъ какъ Тихоокеанская наша эскадра и по входѣ на рейдъ Владивостока живетъ своей особенной жизнью, не смѣшиваясь съ горожанами. О движеніи коммерческихъ судовъ во Владивостокѣ говорятъ слѣдующія цифры:

въ 1861 г.	1 суд.	дальняго плаванія	
» 1862 »	2 »	»	»
» 1868 »	9 »	»	»
» 1879 »	43 суд.	въ томъ чис. русскихъ	4
» 1886 »	92 »	»	33
» 1791 »	117 »	»	41
» 1896 »	267 »	»	78
» 1897 »	246 »	»	62
» 1898 »	299 »	»	63
» 1899 »	344 »	»	105
« 1900 »	436 »	»	195
« 1901 »	439 »	»	220
« 1902 »	415 »	»	168
Зимняя навигація открылась съ 1895 г., когда началъ работать ледоколъ			
На нихъ команды экипажа.	прибыло пассажировъ кромѣ переселенцевъ.	выбыло пассажи-ровъ.	
въ 1901 г. 22.400 ч.	66.768 ч.	46.632 чел.	
въ 1902 г. 24.000 »	72.554 »	38.000 »	

Кромѣ того производится плаваніе по заливу Петра Великаго, между Владивостокомъ, Посѣтомъ, и друг. пунктами, шестью сотнями шаландъ и парусныхъ шхунъ, перевозящихъ не менѣе 8000 чел. пассажировъ въ ту и другую сторону, и не менѣе какъ 150 рейсами пароходовъ, доставляющихъ во Владивостокъ до 8000 пассажировъ, а изъ него свыше 18000 человекъ ежегодно (за послѣдніе 4 года). Но этими данными еще не исчерпывается передвиженіе Владивостокскаго населенія.

Необходимо обратить вниманіе на:

Дѣятельность желѣзно-дорожной станціи Владивостокъ по перевозкѣ пассажировъ, представляющуюся въ слѣдующемъ видѣ:

Годы:	П а с с а ж и р о в ь	
	прибыло	выбыло
1896	28.000	33.000
1897	64.000	58.000
1898	83.000	85.000
1899	115.000	133.000
1900	153.000	168.000
1901	170.000	190.000
1902	126.000	140.000

Такимъ образомъ, устанавливается крайняя подвижность населенія города Владивостока. Услѣдить точно за его измѣчивостью не успѣваютъ существующіе регистрирующіе органы: коммерческій портъ, слѣдящій исключительно за пароходами и упускающій изъ виду шаланды; полицейское городское управленіе; установившее наконецъ въ текущемъ году правильную запись прибывающихъ въ гостиницы и выбывающихъ изъ нея, такъ называемый «адресный столъ», не имѣющій однако свѣдѣній о постоянныхъ жителяхъ города или живущихъ на частныхъ квартирахъ.

Городская Дума, обладая доходомъ около 400.000) рублей въ годъ, не видитъ для себя необходимости заводить какую либо отчетность о движеніи населенія, кромѣ списковъ домовладѣльцевъ и хозяевъ торгово-промышленныхъ заведеній. Имѣются еще списки мѣщанъ, но они не соответствуютъ наличному населенію въ городѣ. Свѣдѣній о качествахъ, количествахъ квартиръ (въ подвалахъ, на чердакахъ) и распредѣленіи въ нихъ жильцовъ—вовсе не имѣется. Статистическій областной комитетъ публикуетъ свѣдѣнія весьма запоздалыя, неполныя и часто противорѣчивыя, потому что дѣло не ведется систематически учрежденіями, откуда черпаетъ свои данныя комитетъ, составляющій самъ по себѣ учрежденіе чисто канцелярское, формальное, далекое отъ изученія дѣйствительной жизни надежными способами.

Объ естественномъ приростѣ населенія можно судить лишь приблизительно.

Запись числа рожденій и смертныхъ случаевъ велась церковными приходами и полиціей; послѣдней было предоставлено исключительное право выдавать разрѣшительныя записки на погребеніе по свидѣтельствамъ врачей, каковыя и должны сохраняться при дѣлахъ полиціи. Приходовъ въ Владивостокъ до послѣдняго времени было немного: православный соборъ, флотская церковь (Сибирскаго экипажа), лютеранская кирка, католическій костелъ; менѣе 10 лѣтъ тому назадъ прибавились церкви военныя: на Чуркинѣ, на Русскомъ островѣ и въ Гниломъ углу. На метрическія записи можно положиться, какъ на вполне надежныя, но при вычисленіи смертности горожанъ, какъ показателя санитарнаго состоянія мѣстности, надо вычесть приводящія цифры умершихъ изъ числа войскъ, флота (сухопутныхъ кадровъ, числящихся менѣе 2000 человекъ, и то усиленіе состава произведено лишь 2 года тому назадъ), переселенцевъ и даже пассажировъ транзитныхъ. Такія поправки и будутъ внесены ниже въ настоящей статьѣ при изложеніи выводовъ; но пока познаться съ этими цифрами въ ихъ нетронутыхъ итогахъ; при этомъ рядомъ съ данными метрическихъ записей даются и цифры, извлеченныя изъ дѣлъ полицейскаго управленія. Всѣ данныя сгруппированы въ слѣдующихъ 7-ми таблицахъ съ нѣкоторыми къ нимъ частными поясненіями.

Въ полиціи не сохраняется записей о числѣ родившихся въ теченіи года, а цифры приготавливаются для годовыхъ отчетовъ; изъ приводимыхъ данныхъ видно, что эти записи ведутся настолько небрежно, что не обращено вниманія даже на свѣдѣнія церковныхъ приходовъ; вѣрить сообщеніямъ о рожденіяхъ у раскольниковъ, нехристіанъ, особенно японцевъ и корейцевъ, вовсе нельзя, сама полиція оставила какія бы то ни было сообщенія объ этихъ элементахъ статистики съ тѣхъ поръ, какъ уничтожены, существовавшія раньше, общественныя управленія (въ родѣ мѣщанскихъ управъ) корейское и китайское.

Въ свѣдѣнія приходскія объ умершихъ не попали до сихъ поръ записи, касающіяся погибшихъ отъ холеры въ эпидемію 1902 года; поэтому таковыя выдѣлены въ особую строчку и въ полицейскихъ данныхъ. Вообще сопоставленіе приходскихъ свѣдѣній съ полицейскими опять свидѣтельствуетъ о неаккуратности веденія дѣла полиціей: такъ цифры умершихъ христіанъ, даваемыя полиціей, меньше таковыхъ же по

церквамъ. Между тѣмъ въ полиціи ведется книга умершихъ и въ нее вносятся всѣ, кому дается свидѣтельство на погребеніе. Къ сожалѣнію, эта книга велась писцомъ въ безпорядкѣ, многіе номера пропущены; во многихъ случаяхъ не указано возраста, особенно относительно китайцевъ; лишь за послѣднее время заведена книга съ корешками разрѣшеній на погребеніе. Но Таковыхъ разрѣшеній не берутъ воинскія части, а также и бѣдные инородцы, предпочитающіе трупы умершихъ хоронить въ тайнѣ, ночью, или просто выкидывать на улицу. Особенно искусны въ сокрытіи труповъ корейцы, увозящіе своихъ умершихъ на острова для тайнаго погребенія. Число найденныхъ труповъ во Владивостокѣ иногда достигаетъ 52 въ годъ (почти исключительно китайцы), но далеко не всѣ выкидываемые открываются; впрочемъ, при энергичномъ преслѣдованіи полиціею такого способа погребенія умершихъ, китайцы начинаютъ, по слухамъ, чаще выкидывать трупы въ море съ камнемъ на шеѣ. Возрастъ такихъ умершихъ опредѣляли автору старослужащіе полицейскіе чиновники, просматривавшіе съ нимъ книги записей, по протоколамъ о поднятіи труповъ или даже «по памяти»; пришлось согласиться на такой способъ заполнения данныхъ за неимѣніемъ другихъ свѣдѣній. Впрочемъ, кочующіе китайцы Владивостока являются въ возрастѣ выше 20 лѣтъ и обыкновенно не выше 55, лишь въ послѣднее время появились и семейные. Болѣе точныя показанія относительно труповъ китайцевъ и корейцевъ, погибшихъ насильственной смертью, или людей состоятельныхъ тѣла которыхъ родственники предполагаютъ вывезти на родину для погребенія (почему о смерти ихъ и заявляютъ своевременно полиціи, чтобы получить разрѣшеніе на провозъ костей). Что касается японцевъ, то этотъ народъ, усвоившій у себя многія лучшія культурныя пріобрѣтенія, охотно подчиняется регистраціи смертности, какъ обязательнаго института, но цифры, извѣстныя полиціи и приведенныя въ таблицѣ, не вполне соотвѣтствуютъ дѣйствительности, такъ какъ японцы своихъ трудно больныхъ (хроническихъ) спѣшатъ изъ Владивостока отправить на родину; существующая для проституттокъ «японская» больница принимаетъ лишь венеричекъ.

Такимъ образомъ можно остановиться лишь на цифрахъ рожденій и смертности христіанскаго населенія, и то исключая старообрядцевъ, такъ какъ надо взять церковныя свѣдѣнія. Сравненіе этихъ цифръ даетъ слѣдующій результатъ:

Годъ.	Родилось.	Умерло.	Приростъ.
1896	446	276	170
1897	428	246	182
1898	472	401	71
1899	542	417	124
1900	736	512	224
1901	658	552	106
1902	714	479 <sup>1)</sup>	235
Итого . .	3.996	2.883	1.113

Естественный приростъ несомнѣнно благоприятный: около 340 на 1000 родившихся, или 33,9<sup>0</sup>/<sub>0</sub> къ числу умершихъ. Исчисленіе отношенія смертности къ населенію будетъ приведено ниже; теперь же перейдемъ къ слѣдующимъ имѣющимся сырымъ сгруппированнымъ матеріаламъ.

<sup>1)</sup> Прибавлено 62 холерныхъ случая.

Таблица I. О числѣ рожденій въ г. Владивостокѣ съ 1896 года по 1902 годъ включительно.

Года.	Метрическія данныя церковныхъ приходовъ.							Полицейскія свѣдѣнія								
	Городского сѣбора.		Флотской горьки Морского Вѣдомства.	Церкви штаб. брѣв. Воен. Вѣд.	Церквей полков. на Русск. остр. и въ Гин-голь углу.	Кирки Люте-ранской	Костела Рим.Католическаго	Итого		Русскихъ поданныхъ	Христіанъ	Евреевъ	Магометанъ	Японцевъ	Корейцевъ	Всего.
	м.	ж.	м.	ж.	м.	ж.	м.	ж.	м.							
1896	142	137	20+25	48+45	9+16	8+4	8+9	226 + 220	446	427	424	2	1	-	1	428
1897	167	150	11+13	19+18	16+11	2+5	10+8	218 + 210	428	375	374	1	-	-	2	377
1898	167	197	17+23	9+2	15+9	4+6	9+11	222 + 250	472	426	425	-	1	2	1	429
1899	194	187	23+25	30+29	23+39	7+4	10+9	279 + 263	542	469	467	1	1	-	3	472
1900	248	214	26+35	63+52	26+17	2+6	11+12	378 + 358	736	558	556	2	-	4	-	562
1901	252	222	26+17	31+30	19+25	6+6	15+10	356 + 302	658	664	660 <sup>1)</sup>	3	1	-	-	664
1902	244	257	41+38	36+20	-	4+5	11+14	355 + 359	714	720	714	4	2	-	-	720
Всего	1414 + 1364	164+176	236+196	113+117	33+36	74+73	2034+1962	3996	3639	3620	13	6	6	7	3652	
	2778	340	432	230	69	147	3996									

<sup>1)</sup> Въ томъ числѣ раскольники.

**Таблица II. Числа умершихъ въ г. Владивостокъ съ 1896 г. по 1902 г., включительно.**

Года.	Данные изъ метрическихъ книгъ церковныхъ приходовъ.								Политическія свѣдѣн. о русскихъ подданныхъ.								
	Городского сбора.	Флотской церкви Морского вѣдомства.		Церкви штаб. крѣп. Воен. вѣд.		Церкви полков. на Русс. остр. и въ Гин- лодь углу.		Кирки Люте- ранской		Костела Рим.Ка- толи- ческаго		Итого.					
		м:	ж.	м:	ж.	м:	ж.	м:	ж.	м:	ж.	Всего	Христианъ.	Евреевъ.	Магометанъ.	Китайцевъ.	Корейцевъ.
1896 -	93 + 67	23 + 9	48 + 22	- -	5 + 1	7 + 1	176 + 100 = 276	228	2	3	47	2	11	293			
1897 -	95 + 72	24 + 6	8 + 9	16 + 3	3 + 1	7 + 2	153 + 93 = 246	228*)	3	2	115	-	19	367			
1898 -	157 + 111	31 + 6	6 + 1	69 + 3	6 + 1	6 + 3	276 + 125 = 401	318	1	4	116	8	29	476			
1899 -	177 + 121	24 + 10	6 + 5	48 + 3	8 + 4	9 + 2	272 + 145 = 417	357	2	3	95	3	21	481			
1900 -	206 + 150	22 + 10	37 + 23	40 + 2	8 +	11 + 3	324 + 188 = 512	416	2	5	107	3	24	557			
1901 -	214 + 172	32 + 13	63 + 17	17 + 7	5 + 4	6 + 2	327 + 215 = 552	509	4	2	89	7	42	653			
1902 -	161 + 114	33 + 13	45 + 14	6 + 8	8 + 2	7 + 4	262 + 155 = 417	324	3	6	134	8	30	505			
Итого -	1106 + 807	189 + 67	213 + 91	196 + 26	13 + 13	53 + 17	1800 + 1021 = 2821	2380	17	25	703	31	176	3332			
	1913	256	304	222	56	70	2821	Холерные 1902 года.									
								62	-	3	172	90	10	337			
								Итого - -	2442	17	28	875	121	186	3669		

\*) Одинъ умершій раскольникъ

**Таблица III распределенія числа родившихся въ г. Владивостокъ по мѣсяцамъ по метрическимъ приходскимъ записямъ православнаго Собора**

Мѣсяца.	1896 г.	1897 г.	1898 г.	1899 г.	1900 г.	1901 г.	1902 г.	Суммы.	% отношеніе.
I	15	27	24	34	37	45	39	221	78
II	16	30	27	33	41	46	48	241	88
III	23	28	30	39	44	30	33	227	83
IV	23	28	30	29	54	46	54	264	97
V	31	31	32	31	33	42	48	248	90
VI	22	27	25	35	37	31	40	217	77
VII	24	22	32	29	31	41	43	222	79
VIII	21	27	31	29	34	27	48	217	77
IX	25	20	37	32	33	34	54	235	86
X	24	26	33	38	34	52	34	241	88
XI	27	23	35	24	41	41	33	224	79
XII	28	28	28	28	43	39	27	231	78
Всего . .	279	317	364	381	462	474	501	2778	1000

Эти свѣдѣнія интересно имѣть въ виду при опредѣленіи значенія дѣтской смертности въ распредѣленіи общаго числа умершихъ по мѣсяцамъ. Максимумъ числа рожденій приходится на апрѣль и май, за нимъ идутъ мартъ и октябрь; минимумъ на августъ и июнь.

Между тѣмъ максимумъ смертности во Владивостокъ падаетъ на августъ и июль, а минимумъ на январь, какъ это видно даже изъ двухлѣтнихъ данныхъ записей православнаго собора.

**Таблица IV распределенія числа умершихъ въ г. Владивостокъ по мѣсяцамъ, по свѣдѣніямъ метрическихъ записей въ церквахъ за 1900 и 1902 г.г.**

Мѣсяца.	Приходъ православнаго городского собора.				Приходъ флотской церкви.		Церкви лютеранской.		Католической церкви.	
	1901 г.	1902 г.	Всего.	% отношеніе	1901 г.	1902 г.	1901 г.	1902 г.	1901 г.	1902 г.
I	22	8	30	45	2	2	1	1	1	-
II	17	23	40	61	5	4	-	-	-	-
III	25	15	40	61	4	6	-	1	-	1
IV	17	14	31	46	-	6	2	3	1	1
V	47	21	68	102	2	3	1	2	1	1
VI	59	16	75	114	4	1	1	-	1	1
VII	65	32	97	146	8	7	1	-	2	1
VIII	43	55	98	147	6	8	-	-	1	4
IX	23	28	51	71	6	3	1	2	-	-
X	24	13	37	56	2	3	-	-	1	1
XI	19	44	63	95	-	2	1	-	-	1
XII	25	8	33	50	6	1	1	1	1	-
Итого - -	386	277	663	1000	45	46	9	10	8	11



Возрастные группы.	1 8 9 7 г о д ь.								Всего.	
	Русские.		Китайцы.		Корейцы.		Японцы.		м.	ж.
	м.	ж.	м.	ж.	м.	ж.	м.	ж.		
Мертворождений . . .	11	10	—	—	—	—	—	—	11	10
Отъ 0 до 1 г. . . .	44	38	—	—	—	—	1	—	45	38
» 2 » 5 » . . . .	22	18	—	—	—	—	—	—	22	18
» 6 » 10 » . . . .	5	2	—	—	—	—	1	—	6	2
» 11 » 15 » . . . .	1	2	2	—	—	—	2	—	5	2
» 16 » 20 » . . . .	2	1	14	—	—	—	2	1	18	2
» 21 » 25 » . . . .	7	5	12	—	—	—	3	1	22	6
» 26 » 30 » . . . .	7	3	28	—	—	—	4	—	39	2
» 31 » 40 » . . . .	17	7	37	1	—	—	2	—	56	8
» 41 » 50 » . . . .	16	2	10	—	—	—	2	—	28	2
» 51 » 60 » . . . .	5	3	9	—	—	—	—	—	14	3
» 61 и выше . . . .	4	1	2	—	—	—	—	—	6	1
Итого . . . . .	144	92	114	1	—	—	17	2	272	95
	233								367	
	1 8 9 8 г о д ь.									
Мертворождений . . .	9	7	—	—	—	—	—	—	9	7
Отъ 0 до 1 г. . . .	62	59	—	—	—	—	5	4	67	63
» 2 » 5 » . . . .	20	19	—	—	—	—	1	—	21	19
» 6 » 10 » . . . .	4	1	—	—	—	—	—	—	4	1
» 11 » 15 » . . . .	2	3	—	1	—	—	—	—	2	4
» 16 » 20 » . . . .	2	5	4	—	1	—	—	2	7	7
» 21 » 25 » . . . .	2	4	5	—	1	—	3	2	11	6
» 26 » 30 » . . . .	11	6	26	—	2	—	—	—	39	6
» 31 » 40 » . . . .	34	8	48	—	3	—	6	2	91	10
» 41 » 50 » . . . .	26	6	14	—	1	—	2	—	43	6
» 51 » 60 » . . . .	17	6	10	—	—	—	1	—	28	6
» 61 и выше . . . .	7	3	8	—	—	—	1	—	16	3
Итого . . . . .	196	127	115	1	8	—	19	10	338	138
	323								476	
	1 8 9 9 г о д ь.									
Мертворождений . . .	13	13	—	—	—	—	—	—	13	13
Отъ 0 до 1 г. . . .	60	58	—	—	—	—	4	2	64	60
» 2 » 5 » . . . .	38	32	—	—	—	—	—	3	38	35
» 6 » 10 » . . . .	5	6	—	—	—	—	—	1	5	7
» 11 » 15 » . . . .	3	1	—	—	—	—	—	—	3	1
» 16 » 20 » . . . .	5	2	—	—	—	—	—	—	5	2
» 21 » 25 » . . . .	—	4	8	1	1	—	2	2	11	17
» 26 » 30 » . . . .	20	4	29	—	1	1	3	1	53	6
» 31 » 40 » . . . .	28	9	37	—	—	—	1	2	66	11
» 41 » 50 » . . . .	23	12	8	—	—	—	—	—	31	12
» 51 » 60 » . . . .	11	4	9	—	—	—	—	—	20	4
» 61 и выше . . . .	7	4	3	—	—	—	—	—	10	4
Итого . . . . .	213	140	94	1	2	1	10	11	319	162
	362								481	

Возрастные группы.	1 9 0 0 г о д ь.								Всего.	
	Русскія.		Китайцы.		Корейцы		Японцы			
	м.	ж.	м.	ж.	м.	ж.	м.	ж.	м.	ж.
Мертворожденій . . .	15	12	—	—	—	—	—	—	15	12
Отъ 0 до 1 г. . . .	82	48	—	—	—	—	1	—	83	48
» 2 » 5 » . . .	54	36	1	—	—	—	1	1	56	37
» 6 » 10 » . . .	11	7	—	1	—	—	1	1	12	9
» 11 » 15 » . . .	10	4	1	—	—	—	—	1	11	5
» 16 » 20 » . . .	3	5	7	—	—	—	3	5	13	10
» 21 » 25 » . . .	6	7	14	—	3	—	3	2	26	9
» 26 » 30 » . . .	19	8	33	—	—	—	3	1	55	9
» 31 » 40 » . . .	29	3	27	—	—	—	—	—	56	3
» 41 » 50 » . . .	18	8	7	—	—	—	1	—	26	8
» 51 » 60 » . . .	18	4	11	1	—	—	—	—	29	5
» 61 и выше . . .	10	6	4	—	—	—	—	—	18	6
Итого . . .	275	148	105	2	3	—	13	11	396	161
	423								557	
	1 9 0 1 г о д ь.									
Мертворожденій . . .	10	12	—	—	—	—	—	—	10	12
Отъ 0 до 1 г. . . .	76	84	—	—	—	—	—	2	76	86
» 2 » 5 » . . .	64	62	—	—	—	—	2	1	66	63
» 6 » 10 » . . .	14	12	—	—	—	—	1	2	15	14
» 11 » 15 » . . .	2	2	1	—	—	—	1	—	4	2
» 16 » 20 » . . .	5	4	2	—	—	—	1	2	8	6
» 21 » 25 » . . .	16	8	14	—	1	—	6	4	37	12
» 26 » 30 » . . .	12	8	18	—	1	—	2	3	33	11
» 31 » 40 » . . .	39	8	27	—	2	—	4	4	72	12
» 41 » 50 » . . .	25	8	19	—	1	—	2	2	47	10
» 51 » 60 » . . .	22	6	8	—	2	—	1	2	33	8
» 61 и выше . . .	10	5	—	—	—	—	—	—	10	5
Итого . . .	296	269	89	—	7	—	20	22	412	241
	215								653	
	1 9 0 2 г о д ь б е з ь х о л е р ы.									
Мертворожденій . . .	10	9	—	—	—	—	—	—	10	9
Отъ 0 до 1 г. . . .	60	52	—	—	—	—	1	—	61	52
» 2 » 5 » . . .	16	15	—	—	—	—	—	1	16	16
» 6 » 10 » . . .	3	3	—	—	—	—	1	—	4	3
» 11 » 15 » . . .	2	2	—	—	—	—	—	1	2	3
» 16 » 20 » . . .	2	2	5	—	—	—	—	1	7	3
» 21 » 25 » . . .	13	6	4	—	—	—	2	3	19	9
» 26 » 30 » . . .	19	4	36	—	4	—	3	4	62	8
» 31 » 40 » . . .	31	9	54	—	2	—	2	3	89	12
» 41 » 50 » . . .	23	12	28	—	1	—	2	3	54	15
» 51 » 60 » . . .	16	8	6	—	1	—	1	2	24	10
» 61 и выше . . .	10	6	1	—	—	—	—	—	11	6
Итого . . .	205	128	134	—	8	—	12	18	359	146
	333								505	



Возрастные группы.	1902 годъ съ холерными.								Всего.	
	Русскія		Китайцы.		Корейцы.		Японцы.			
	м.	ж.	м.	ж.	м.	ж.	м.	ж.	м.	ж.
Мертворожденій . . .	10	9	—	—	—	—	—	—	10	9
Отъ 0 до 1 г. . . .	60	52	—	—	—	—	1	—	61	52
» 2 » 5 » . . .	18	17	—	—	1	—	—	1	19	18
» 6 » 10 » . . .	5	4	—	—	—	1	1	—	6	5
» 11 » 15 » . . .	3	4	1	—	1	1	—	1	5	6
» 16 » 20 » . . .	5	4	10	—	2	1	—	2	17	7
» 21 » 25 » . . .	17	9	44	1	10	—	5	5	76	15
» 26 » 30 » . . .	27	7	81	—	15	2	4	4	127	13
» 31 » 40 » . . .	40	15	109	—	35	2	4	4	188	21
» 41 » 50 » . . .	27	15	48	—	25	1	2	3	102	18
» 51 » 60 » . . .	18	13	11	—	1	—	1	2	31	15
» 61 и выше . . .	12	7	1	—	—	—	—	—	13	7
Итого . . .	242	156	305	1	90	8	18	22	355	187
398 Сумма за 1896 1902 г. съ холерными.										
Мертворожденій . . .	78	72	—	—	—	—	—	—	78	72
Отъ 0 до 1 г. . . .	431	386	—	—	—	—	12	8	443	394
» 2 » 5 » . . .	237	206	1	—	1	—	4	6	243	212
» 6 » 10 » . . .	37	34	—	1	—	1	4	5	51	40
» 11 » 15 » . . .	23	17	5	1	1	1	3	2	32	21
» 16 » 20 » . . .	23	21	44	—	3	1	7	12	77	34
» 21 » 25 » . . .	49	41	107	2	16	—	25	18	197	61
» 26 » 30 » . . .	106	42	237	1	21	3	18	9	382	55
» 31 » 40 » . . .	200	54	292	2	40	2	19	12	551	70
» 41 » 50 » . . .	146	55	110	—	27	1	10	5	293	61
» 51 » 60 » . . .	99	37	61	1	3	—	3	4	166	41
» 61 и выше . . .	54	29	10	—	—	—	1	—	74	29
Итого . . .	1493	994	867	8	112	9	106	80	2578	1091
2487										
Отношеніе къ 1000 умершихъ за 7 лѣтъ.										
Мертворожденій . . . ;	52	72	—	—	—	—	—	—	30	68
Отъ 0 до 1 г. . . .	290	391	—	—	—	—	—	—	170	358
» 2 » 5 » . . .	172	207	—	—	—	—	—	—	96	192
» 6 » 10 » . . .	24	34	—	—	—	—	—	—	20	37
» 11 » 15 » . . .	15	17	—	—	—	—	—	—	12	20
» 16 » 20 » . . .	15	21	—	—	—	—	—	—	28	32
» 21 » 25 » . . .	32	41	—	—	—	—	—	—	74	56
» 26 » 30 » . . .	70	42	—	—	—	—	—	—	150	52
» 31 » 40 » . . .	133	54	—	—	—	—	—	—	215	64
» 41 » 50 » . . .	98	55	—	—	—	—	—	—	112	56
» 51 » 60 » . . .	66	37	—	—	—	—	—	—	64	39
» 61 и выше . . .	36	29	—	—	—	—	—	—	29	26
Итого . . .	1003	1000	—	—	—	—	—	—	1000	1000

Эта таблица любопытна прежде всего тѣмъ, что даетъ болѣе подробныя свѣдѣнія о мертворожденіяхъ; не попадающихъ въ метрическія записи (ни о родившихся, ни объ умершихъ); число мертворожденій для Владивостока весьма велико; 150 случаевъ на 4000 рожденій (за 7 лѣтъ) составляетъ 3,7%, что свидѣтельствуетъ о позднемъ возрастѣ родильницъ г. Владивостока, а также и о частотѣ сифилиса у нихъ; войти въ дальнѣйшія подробности нельзя за отсутствіемъ данныхъ вообще о возрастѣ родителей у рождающихся и умершихъ. Владивостокская санитарная статистика еще не смѣетъ мечтать о такихъ элементарныхъ матеріалахъ.

Таблица VII. О распределеніи случаевъ смертности въ г. Владивостокѣ за 1896—1902 г., по метрическимъ даннымъ церковно-приходскихъ книгъ по возрастамъ.

	П Р И Х О Д Ъ П Р А В О С Л А В Н А Г О С О Б О Р А .										°/о отношенія.	Прих. костела Р.-Католич.		Лютеранск. церкви.		Приходъ Флотской церкви.												
	1896 г.	1897 г.	1898 г.	1899 г.	1900 г.	1901 г.	1902 г.	Итого.	Всего.	1901 г.		1902 г.	1901 г.	1902 г.	1901 г.	1902 г.												
	м. ж.	м. ж.	м. ж.	м. ж.	м. ж.	м. ж.	м. ж.	м. ж.	м. ж.	м. ж.		Всего.					м. ж.	м. ж.										
Менѣ 1 мѣсяца . . .	6—3	8—14	15—12	10—5	15—5	} 58—55	43—39	347—307	654	312—380	342	1	1	—	1	7+10	4+10											
Отъ 1 мѣсяца до 1 года	28—22	29—30	38—34	38—34	59—54																							
Отъ 1 г. до 2 г. . .	9—9	8—10	4—9	26—20	26—31	} 60—62	19—14	209—220	429	188—27—	224	1	1	1	—	1+—	—+1											
» 2 » » 5 » . . .	9—11	5—5	8—8	17—26	18—15																							
» 5 » » 10 » . . .	3—3	2—1	2—2	8—6	10—5	11—10	5—5	41—32	73	37—40	38	—	1	1	1	—	—											
» 10 » » 15 » . . .	2—	—	1—	1—4	2—2	2—1	—	2—	8—12	20	7—16	11	—	—	—	—	—											
» 15 » » 20 » . . .	1—	1—	2—	4—2	4—2	4—1	3—	2—	19—11	30	17—15	16	1	1	—	7+—	15+1											
» 20 » » 25 » . . .	—	3—	3—	4—	4—	1—	7—	5—	3—	4—	24—13	57	22—	40—	29	3—	4—	1—	3—	10+—								
» 25 » » 30 » . . .	10—	6—	6—	2—	10—	6—	11—	9—	15—	2—	8—	10—	13—	4—	73—	39—	112	66—	47—	58—	—	—	1—	—	14+—	2—	—	+1
» 30 » » 35 » . . .	1—	1—	7—	2—	12—	5—	13—	2—	13—	5—	12—	3—	13—	7—	71—	25—	96	64—	30—	50—	—	—	—	1—	—	—	—	
» 35 » » 40 » . . .	4—	1—	8—	2—	11—	5—	13—	4—	8—	5—	12—	4—	16—	8—	72—	29—	101	66—	35—	52—	—	—	—	1—	2+—	3+—		
» 40 » » 50 » . . .	8—	2—	12—	1—	15—	11—	14—	2—	15—	8—	23—	5—	17—	14—	104—	44—	148	94—	53—	76—	—	1—	1—	1—	1+—	1+—		
» 50 » » 60 » . . .	7—	4—	3—	—	15—	3—	6—	3—	10—	5—	11—	4—	18—	6—	70—	25—	95	64—	30—	50—	1—	2—	2—	1—	—	—		
Выше 60 года . . .	5—	2—	3—	3—	15—	4—	11—	5—	10—	6—	11—	6—	13—	9—	68—	35—	103	63—	42—	54—	1—	—	—	1—	—	—		
Итого . . .	93—	67—	95—	77—	158—	111—	177—	121—	206—	150—	214—	172—	163—	114—	106—	812—	1918	1000+	1000—	1000—	8—	11—	9—	10—	32+13	33+15		
	160	172	269	298	356	386	277	1918	1918																			

Теперь имѣющійся въ нашемъ распоряженіи цифровой запасъ почти весь исчерпанъ. Можно прибавить лишь нѣсколько свѣдѣній за старые годы, а равно перечислить нѣкоторыя причины смерти по врачевнымъ свидѣтельствамъ.

За 1885 годъ родившихся отмѣчается въ полицейскомъ и губернаторскомъ отчетѣ 257, умершихъ 196, считая въ томъ числѣ 16 китайцевъ, 8 корейцевъ и 4 японца (очевидна гадательность подобныхъ цифръ).

За слѣдующія годы:

Года.	Родилось.	Умерло.	
1886	261	225	
1890	262	203	
1891	421	213	
1893	324	208	(131 м. 77 ж.)
1894	462	415	(261 м. 154 ж.)
1895	470	331	(201 м. 130 ж.)

Эти цифры подтверждаютъ вышеприведенныя таблицы; разработать ихъ подробнѣе не удалось за невозможностью отыскать въ полицейскомъ управленіи подлинной книги съ записью причинъ смертности. Впрочемъ, значеніе этихъ цифръ уменьшается еще и недостаткомъ свѣдѣній объ общей цифрѣ населенія за соотвѣтственные годы.

Причина смерти болынею частію отмѣчена правильно; лишь относительно китайскихъ труповъ часто имѣются отмѣтки: «за гниlostью тѣла причины смерти опредѣлить нельзя». При разсмотрѣніи полицейскихъ данныхъ о причинахъ смертности, прежде всего бросается въ глаза большое число насильственныхъ смертей. Такъ въ:

Года.	Убийствъ	Самоубійцъ.	Утопленій.	Паденій съ пароходовъ и зданій.	Сгорѣвшихъ и обоженныхъ.	Задавленныхъ землей повздомъ	Итого.
1896	7	10	21	1	2	1	42
1897	6	6	10	2	1	1	26
1898	7	7	11	2	2	1	30
1899	10	9	2	1	4	4	30
1900	4	6	12	1	1	1	25
1901	5	5	2	1	3	2	18
1902	14	10	8	1	5	2	40
Итого:	53	53	66	9	18	12	211

Въ числѣ жертвъ убійствъ преобладаютъ русскіе надъ китайцами; самоубійцы почти исключительно русскіе, прочіе же почти исключительно представители желтой расы. Если частоту самоубійствъ можно принять, какъ показатель психической неуравновѣшенности населенія (недостатокъ семьи, женщинъ, тоска по родинѣ, неудовлетворенность духовною жизнью на окраинѣ, пустою итересовъ), то число убійствъ болынею частью сопряженныхъ съ ограбленіемъ, ничего не можетъ сказать о жизненной способности мѣстныхъ обывателей: обиліе убійствъ объясняется присутствіемъ сахалинцевъ—рецидивистовъ и китайскихъ хунхузовъ, неорганизованостію прирѣвня безработныхъ.

Число найденныхъ тѣлъ (китайскихъ, рѣже корейскихъ) весьма велико а именно:

въ 1896 г.—5, въ 1897 г.—23, въ 1898 г.—51, въ 1899 г.—27, 1900 г.—52, въ 1901 г.—44 въ 1902 г.—130<sup>1)</sup>, всего 332. Такое число труповъ выбрасываемыхъ на улицы изъ неизвѣстныхъ домовъ, прежде всего указываетъ на малую обезпеченность низшаго класса: рабочихъ манъ и каулей, медицинскою помощью. Городъ взимаетъ съ нихъ больничнаго сбора (по 2 руб. въ годъ съ человека) отъ 40 до 60 тысячъ рублей, но въ больницы ихъ лечится весьма малая часть (менѣе 10% общаго числа), обыкновенно послѣ травмы, сопровождавшейся полицейскимъ протоколомъ; болѣющихъ же по квартирамъ—никто изъ врачей не посѣщаетъ, не видитъ, не ищетъ, а умираютъ они часто отъ изнуренія, вслѣдствіе голоданія (благотворительныхъ организацій среди китайцевъ и корейцевъ нѣтъ), или продолжительныхъ заразныхъ болѣзней (дизентеріи и брюшнаго тифа).

<sup>1)</sup> Въ этомъ числѣ 87 труповъ корейцевъ и китайцевъ, умершихъ отъ холеры, частію выброшенные въ одяль и прочіе постельныхъ принадлежностяхъ въ кусты, пустыри, частію даже мелко закопанныхъ въ землю близъ корейской слободки.

Между тѣмъ городъ тратитъ на больничное дѣло значительныя суммы. Такъ за 1900 и 1901 г.г. израсходовано:

	Число кро- ватей.	Общій рас- ходъ въ рубляхъ.	Число поль- зованныхъ:	Число умер- шихъ.	Число про- веденныхъ больн. дней.	Стоимость суточного содержанія одного бол- ного.
<b>Городская больница:</b>						
Въ 1900 году . . . . .	48	51448	748	78	—	—
» 1901 » . . . . .	48	61470	789	74	15007	4 р. 09 к.
<b>Лечебница проститутокъ:</b>						
Въ 1900 году . . . . .	25	13694	805	—	—	—
» 1901 » . . . . .	25	13994	728	—	5756	2 р. 35 к.
<b>Переселенческая лечебница:</b>						
Въ 1900 году . . . . .	60	3813	88	19	—	—
» 1901 » . . . . .	60	6257	342	79	3289	1 р. 95 к.
<b>Тюремная лечебница</b>						
Въ 1900 году . . . . .	6	4338	91	2	—	—
» 1901 » . . . . .	6	5943	123	2	6577	р. 91 к.
<b>Лечебница Восточно-Китайской желѣзной дороги:</b>						
Въ 1900 году . . . . .	10	9158	47	—	—	—
» 1901 » . . . . .	10	12289	154	12	4067	3 р. 02 к.

Смертность отъ заразныхъ болѣзней во Владивостокѣ довольно высока: городъ является этапомъ для всехъ болѣзней.

Такую грозную эпидемію, какъ холерная, Владивостокъ испыталъ уже 4 раза: въ 1886 году, въ 1890, въ 1895 и наконецъ въ 1902 году. Особенно сильна была послѣдняя эпидемія, унесшая въ могилу 337 чел., (65 рус., 10 япон., 172 кит. и 90 корейцевъ). За прежніе годы умерло:

	Рус.	Япон.	Китайц.	Корейц.
въ 1886 г. 56 чел. . . . .	11	2	23	15
» 1890 » 259 » . . . . .	93	11	116	39
» 1895 » 48 » . . . . .	7	4	27	10

Во избѣжаніе заноса холеры во Владивостокъ моремъ, устраивается на Русскомъ островѣ предъ входомъ въ бухту морская карантинная станція; на нее уже ассигнованы десятки тысячъ рублей. Между тѣмъ холера въ городъ заносилась не морскими пароходами, ради которыхъ создается карантинъ, а шаландами изъ Посыета (Корея) и по желѣзной дорогѣ изъ Маньчжуріи (послѣдняя эпидемія). Очевидна необходимость для города улучшить свою внутреннюю санитарную организацію, чтобы быть готовымъ всегда къ борьбѣ съ эпидеміей.

Много жертвъ ежегодно уноситъ брюшной тифъ, впрочемъ почти исключительно среди китайцевъ; многіе врачи однако же по патологоанатомическимъ даннымъ скорѣе признаютъ явленія изнуренія отъ голоданія, что весьма возможно, такъ какъ нѣкоторыя партіи китайскихъ рабочихъ часто не могутъ найти себѣ заработка. Перепись 1897 г., произведенная 27 января, показываетъ, что китайцевъ зимуетъ значительно болѣе, чѣмъ раше предполагалось. Впрочемъ, въ 1898 году въ войскахъ мѣстнаго гарнизона умерло отъ тифа до 50 человекъ (въ вышеприведенныя таблицы эта цифра не вошла). Отъ брюшного тифа умерло въ 1901 году 22 человека, въ 1902 г. 19 человекъ. Эпидемія болѣе замѣчается въ мѣстности Семеновскаго покоса.

Послѣ брюшного тифа надо поставить желчный тифъ, отъ котораго умерло напр. въ 1901 году 5 человекъ, а въ 1902 г. 3 чел. китайцевъ; оба они существуютъ спорадически.

Такъ же спорадически заносятся переселенцами или китайцами, корейцами тифы сыпной возвратный; отъ нихъ умерло въ 1901 году 3, въ 1902 г.—2.

Большое значеніе имѣетъ дизентерія; она во Владивостокѣ имѣетъ такое же типичное теченіе, какъ въ Китаѣ (resp. на Квантунѣ), гдѣ составляетъ бичъ для многихъ европейцевъ, особенно служащихъ въ войскахъ. Отличается эта китайская дизентерія длительностью (продолжается по полтора—три мѣсяца), сопровождается часто осложнениями — нарывами въ печени, язвами около Баугиніевой заслонки, сильнымъ истощеніемъ.

Весьма возможно, что при секціях картина дизентеріи часто часто смѣшивается съ брюшнымъ тифомъ.

Отъ дизентеріи умерло въ 1901 году 23 человекъ, въ 1902 г. 15 человекъ.

Туберкулезъ пожинаяетъ значительную жатву во Владивостокѣ. Имъ поражаются весьма часто японцы: изъ японцевъ не только профессиональныя проститутки болѣютъ имъ съ летальнымъ исходомъ, но и прочіе обыватели-мастеровые: парикмахеры, прачки (почти исключительно японцы во Владивостокѣ занимаются стиркою бѣлья, при чемъ живутъ въ сырыхъ лачугахъ, платя немовѣрно высокую квартирную короткую плату по 700—1000 руб. въ годъ), часовые мастера; чахоточныхъ проститутокъ при остромъ проявленіи болѣзни перестаютъ держать во Владивостокѣ и отвозятъ въ Нагасаки. За японцами легко подвергаются туберкулезу корейцы, но смертность ихъ вообще ускользаетъ отъ глазъ нашихъ врачей. Русскіе подвергаются туберкулезу значительно менѣе. У китайцевъ при вскрытіи часто констатируется поражение легкихъ.

Отъ бугорчатки умерло въ 1896 году 14, въ 1897 г.—22, въ 1898 г.—27, въ 1899 г.—31, въ 1900 г.—37, въ 1901 г.—40, въ 1902 г.—37.

Интересно еще упомянуть о странной болѣзни, поражающей японцевъ, называемой «бери-бери» (по японски «каххе»); эта болѣзнь нѣкоторыми своими симптомами напоминаетъ цингу, другими — малярію; начинается она съ нервныхъ явленій парестезіи въ ногахъ, но въ тяжелыхъ формахъ сопровождается перикардитомъ, общими отеками. Японскіе врачи относятъ ее къ инфекціоннымъ заболѣваніямъ. Въ 1895 году умерло отъ «бери-бери» <sup>1)</sup> 6 японцевъ; позднѣе, при учащенныхъ пароходныхъ рейсахъ, больные ею успѣвали выѣхать на родину, хотя у нихъ во Владивостокѣ умѣютъ свои врачи, славящіеся внимательнымъ отношеніемъ къ больнымъ.

Оспу натуральную занесли во Владивостокъ и переселенцы (сухопутные) и корейцы; инфекция легко можетъ быть занесена платьемъ и изъ Китая. Въ 1901 году отъ оспы умерло 3 (изъ нихъ 2 дѣтей), также и въ 1902 году оспа увнесла въ могилу 3.

Дифтеритъ во Владивостокѣ видимо заносный; случаи бываютъ спорадическіе ежегодно, а по прибытіи неблагополучныхъ партій переселенцевъ бывали и эпидеміи (въ переселенческихъ же баракахъ). Говорятъ, что часты случаи «горловой болѣзни» со смертельнымъ исходомъ въ Корейской слободкѣ, но эти слухи трудно проверить. Умершихъ отъ дифтерита отмѣчается: въ 1895 году—6, въ 1897 г. 6, 1898 г.—7, въ 1899 г.—3, въ 1900 г.—4, въ 1901 г.—8, въ 1902 г.—2.

Скарлатина также бываетъ періодически, вслѣдствіе заноса; дважды захватывала дѣтей школьнаго возраста въ интервалахъ съ печальными исходами; въ 1886 г. отъ скарлатины умерло 5; въ 1897 г.—9, въ 1898 г.—5, въ 1899 г.—1, въ 1900 г.—7, въ 1901 г.—22, въ 1902 г.—3. Весьма возможно, что показанія ниже дѣйствительныхъ: на одномъ изъ засѣданій общества врачей Южно-Уссурийскаго края выяснилось, что многіе врачи, лечащіе отъ скарлатины, въ случаѣ смерти пациентовъ давали удостовѣреніе съ обозначеніемъ причины: «воспаленіе почекъ», «воспаленіе мозга», во избѣжаніе тяжелой обрядности формальной дезинфекціи мѣрами полиціи широко применяемой мѣстнымъ городскимъ врачомъ и полиціей и при кори, хотя бы лечащій врачъ въ своемъ извѣщеніи о такомъ «заразномъ» случаѣ удостовѣрилъ, что «мѣры дезинфекціи приняты». Такое систематическое недоверіе къ практикующимъ врачамъ вызываетъ пренебреженіе санитарной статистикой, и тѣмъ менѣе можетъ быть мотивировано пользою обывателей, что такая официальная, повѣрочная дезинфекція производится обрызгиваніемъ сулемою, за отсутствіемъ соглашенія полицейскаго врача съ администраціей больницы по вопросу о пользованіи больничной дезинфекціонной камерой въ цѣляхъ обеззараживанія.

Корь часто заносилась переселенцами и находила среди нихъ дѣтей подготовленную долгимъ морскимъ путемъ почву для распространенія болѣзни: въ 1896 г. отъ кори умерло 9, въ 1899 г.—15, въ 1900 г.—10, въ 1901 г.—56, въ 1902 г.—4.

То же слѣдуетъ сказать и о коклюшѣ, хотя онъ бываетъ рѣдко. Въ 1896 г. отъ коклюша погибло 12 дѣтей.

О повальномъ дѣтскомъ поносѣ свидѣтельствуетъ отчасти повышеніе общей смертности лѣтомъ; но въ это же время обыкновенно бывали эпидеміи среди прибывающихъ переселенцевъ (съ мая по июль) и замѣчалась усиленная смертность среди китайцевъ (въ виду большого скопленія ихъ).

Изъ 1083 дѣтей до пятилѣтняго возраста, о смерти которыхъ имѣются отмѣтки за послѣдніе семь лѣтъ во Владивостокѣ, заразными болѣзнями погублено около 260, поносомъ около 400, впрочемъ, у бѣдняковъ причина смерти дѣтей въ удостовѣреніяхъ обыкновенно отмѣчается по разспроснымъ свидѣніямъ, потому что къ врачу обращаются лишь въ крайнемъ случаѣ (бесплатно рѣдко безповоаятъ врачей, а плата за визитъ съ извозчикомъ, при раскиданности города, высока). Въ матроской слободкѣ устроены мѣстнымъ благотворительнымъ обществомъ ясли, но организованы они плохо, и въ нихъ изрѣдка призывается 5—10 дѣтей

<sup>1)</sup> Эта болѣзнь вообще известна въ тропическихъ странахъ. Весьма вѣроятно, что ею болѣютъ и китайцы во Владивостокѣ.

Изъ прочихъ болѣзней часто отмѣчается, какъ причина смерти, родильная горячка, при чемъ умираютъ женщины преимущественно въ возрастѣ до 25 лѣтъ; такихъ случаевъ за семь лѣтъ насчитывается 22. Такое печальное явленіе стоитъ въ связи съ отсутствіемъ родильнаго пріюта въ городѣ. Впрочемъ, и существующее отдѣленіе для роженицъ въ городской больницѣ не популярно; точно также почти нѣтъ практики и въ родильномъ покоѣ при переселенческихъ баракахъ, открытомъ въ 1902 году благотворительнымъ обществомъ. Можетъ быть, это зависитъ отъ малаго знакомства населенія съ правомъ бесплатнаго пользования такими учреждениями (регулярныхъ публикацій въ мѣстныхъ газетахъ не бываетъ); а можетъ быть вліяетъ и расположеніе больницы и переселенческихъ бараконъ на окраинахъ города; къ тому же беременная прислуга изъ мѣстныхъ деревенскихъ жительницъ, уходящихъ на заработки въ городъ, обыкновенно имѣетъ привычку на время родовъ уходить домой; результаты въ деревнѣ часто бываютъ и неблагополучными.

О воспитательномъ домѣ въ такомъ богатомъ городѣ, какъ Владивостокъ, еще рѣчи не поднималось, хотя «подкидыши» ежегодно бываютъ.

Обращаясь теперь къ общему заключенію о характерѣ смертности во Владивостокѣ, слѣдуетъ еще предварительно вычислить цифровые показатели ея.

Конечно, можно имѣть въ виду лишь христіанское населеніе города, не считая войскъ. Такимъ образомъ возрастной составъ населенія (по переписи 1897 года) выражается слѣдующей таблицей.

### Ч и с л о ж и т е л е й .

ВОЗРАСТЪ.	Абсолютныя числа.			Въ процентахъ.		
	Муж.	Жен.	Всего.	Муж.	Жен.	Всего.
Менѣе 1-го года . . . . .	148	151	299	25	43	32
Отъ 1 до 2 лѣтъ . . . . .	213	221	434	36	62	48
» 2 » 5 » . . . . .	274	283	557	46	80	60
» 6 » 10 » . . . . .	373	366	739	63	103	77
» 11 » 15 » . . . . .	292	304	596	50	86	65
» 16 » 20 . . . . .	304	325	629	51	92	68
» 21 » 25 . . . . .	1172	433	1605	202	124	173
» 26 » 30 . . . . .	1204	563	1767	209	160	190
» 31 » 35 . . . . .	543	233	776	95	64	81
» 36 » 40 . . . . .	533	232	765	93	64	80
» 41 » 50 . . . . .	475	271	746	80	76	78
» 51 » 60 . . . . .	202	114	316	34	32	34
Болѣе 60 лѣтъ . . . . .	79	48	127	14	14	14
Итого . . . . .	5812	3544	9356	1000	1000	1000

Распределеніе населенія по поламъ и возрасту сохраняетъ, видимо, свой характеръ и по настоящее время. Въ общей массѣ жителей, въ возрастѣ выше 20 лѣтъ и не болѣе 50 лѣтъ, приходится 4517 мужчинъ и 1732 женщ., или на тысячу мужчинъ лишь 398 женщинъ. Если же принять во вниманіе общія цифры, то для 1897 года имѣемъ отношеніе числа женщинъ къ 1000 мужчинъ (на 24443 мужч. 4500 женщинъ)—182 женщ., а для 1902 года (на 37600 мужчинъ 7550 женщинъ) 200 женщинъ). Но для насъ интересны лишь цифры женщинъ въ производительной порѣ жизни; если она уменьшена на нѣкоторое число женщинъ въ возрастѣ отъ 16 до 20 лѣтъ, то надо же принять во вниманіе часть дѣвушекъ ведущихъ одинокую жизнь, а равно и проститутокъ. Впрочемъ, для вычисленія процента плодовитости, возьмемъ цифру женщинъ съ 15 до 50 лѣтъ, а именно для 1897 года 2057; общее число рожденій за тотъ же годъ—317 среди православныхъ, или, если принять во вниманіе, что недостаетъ цифръ рожденій старообрядцевъ, католиковъ, лютеранъ и мелкихъ православныхъ приходовъ, — то на 1000 женщинъ способныхъ къ дѣтороженію

выходить 160 рожденныхъ живыми. Процентъ значительной высоты (для Венгрии 173<sup>1</sup>, западной Австрии 145, Дании 132, Финляндии 149).

Чтобы вычислить теперь процентъ смертности, сопоставимъ послѣдне-приведенную таблицу распределеія жителей по возрастамъ съ таблицей смертности за 7 лѣтъ по записямъ православнаго собора; въ ней останется лишь исключить умершихъ переселенческихъ дѣтей, что составляетъ за весь означенный періодъ 287 дѣтей.

ВОЗРАСТЪ.	Число умершихъ.		Процентное отношеіе къ числу жителей соотвѣтственнаго возраста.	
	Абсолютныя величины.	Проценты.	Владивостокъ	Швеція <sup>2)</sup>
Менѣе 1 года . . . . .	514	324	244	152
Отъ 1 до 5 лѣтъ . . . . .	282	179	98	63
» 6 » 10 » . . . . .	73	45	18	20
» 11 » 15 » . . . . .	20	12	5	8
» 16 » 20 » . . . . .	30	16	6	4
» 21 » 25 » . . . . .	57	33	12	5
» 26 » 30 » . . . . .	112	65	10	6
» 31 » 35 » . . . . .	96	59	8	7
» 36 » 40 » . . . . .	101	60	17	8
» 41 » 50 » . . . . .	148	90	24	10
» 51 » 60 » . . . . .	95	59	45	17
Выше 60 лѣтъ . . . . .	103	60	118	87
Итого . . . . .	1631	1000	24,9	18,3

Конечно, при сравненіи съ другими странами, не пользующимися такимъ санитарнымъ благополучіемъ, цифры смертности Владивостока оказываются низкими, большинство городовъ Россіи имѣеть общую смертность не 24,9 на тысячу жителей, а около 30. Но надо имѣть въ виду при сравнительной оцѣнкѣ этихъ цифръ, что во Владивостокъ стекалось наиболѣе энергичное, здоровое населеніе, и цифры, которыми мы въ настоящее время располагаемъ, еще слишкомъ малы, недостаточны, чтобы по нимъ дѣлать рѣшительные выводы. Напримѣръ, по переписи 1897 года оказалось во Владивостокѣ дѣтей русскаго населенія въ возрастѣ ниже 1-го года, какъ выше указано, 239; между тѣмъ родившихся за 1896 годъ было по приходскимъ свѣдѣніямъ 446, т. е. убыло 147, между тѣмъ умершихъ за тотъ же годъ было дѣтей въ возрастѣ до 1-го года по соборной метрицѣ только 59. Положимъ, можно объяснить эту неясность неточностію записей при переписи, тѣмъ болѣе, что отмѣчено еще 201 дѣтей въ возрастѣ ровно годовомъ, но это будетъ уже натяжкой: можетъ быть рѣзко вліяютъ нныя реальныя причины, напр., эмиграція въ Маньчжурію, начавшаяся усилено въ 1897 году.

И такъ, имѣющіяся для Владивостока цифровыя данныя неудовлетворительны для точныхъ выводовъ. Мы исчерпали ихъ съ цѣлью лишь показать ихъ недостатки, чтобы на будущее время онѣ были по возможности исправлены.

Для урегулированія санитарной статистики вполнѣ своевременно городу учредить специальное санитарное бюро, ассигновавъ на то необходимыя средства. Во Владивостокѣ болѣе, чѣмъ гдѣ либо, нельзя полагаться только на данныя приходскихъ записей, а тѣмъ менѣе на полицейскія свѣдѣнія (у полиціи много нныхъ обязанностей), а необходимо ввести регистрацію рождаемости, смертности, всѣхъ передвиженій населенія, въ качествѣ самостоятельной отвѣтственной функціи санитарнаго бюро. Если бы тѣ силы, какія въ

<sup>1)</sup> Георгъ Майръ, Статистика и Обществовѣдніе т. II, стр. 253, изд. товарищества «Знание» № 15 отъ 1900—1901 г.  
<sup>2)</sup> loco citato стр. 335.

настоящее время тратится у насъ совершенно бесплодно на паспортную систему, направить на санитарный организованный надзоръ (врачебный персоналъ съ нѣсколькими десятками платныхъ санитарныхъ попечителей), то можно было бы достигнуть гарантій въ своевременномъ обнаруженіи заразныхъ болѣзней. Пока же существуетъ паспортная система, потерявшая свое *raison d'être* во всѣхъ культурныхъ странахъ, до тѣхъ поръ будетъ практиковаться корейцами и китайцами, какъ утайка больныхъ, такъ и выбрасываніе умершихъ. Надо видѣть толпы каулей, маизъ, ожидающихъ выдачи имъ паспорта цѣлыми сутками на улицахъ передъ присутственными мѣстами; надо на мѣстѣ убѣдиться въ вольной продажѣ паспортовъ (съ мѣною именъ, конечно) между рабочими; надо видѣть массы безпаспортныхъ, препровождаемыхъ этапами, содержимыхъ въ заключеніи; надо ознакомиться съ систематическими и экстраординарными „облавами и охотами“ на безнисьменныхъ, чтобы понять отчасти настроеніе жалкихъ «каулей» при видѣ санитаря, легко представить себѣ, какъ должны изощряться несчастные рабочіе въ томъ, чтобы скрыть и тяжкую болѣзнь среди нихъ (изъ боязни всеобщей повѣрки паспортовъ у артели), и самую смерть кого либо (особенно безпаспортнаго, а если былъ у умершаго паспортъ, то онъ годится другимъ)...

Конечно, вопросъ, о паспортной системѣ въ компетенціи города, но ему предоставляется удобный случай войти съ соответственнымъ ходатайствомъ на предстоящемъ въ августѣ сего года Хабаровскомъ съѣздѣ свѣдущихъ людей, созываемомъ Приамурскимъ генералъ-губернаторомъ Д. И. Субботичемъ.

Достаточно будетъ дѣла санитарному надзору бороться съ предупрежденіемъ массъ противъ дезинфекціи при заразныхъ болѣзняхъ. Впрочемъ, послѣдняя холерная эпидемія показала, что китайцы и особенно корейцы, имѣютъ точныя представленія объ инкубаціонномъ періодѣ при холерѣ; этимъ обстоятельствомъ можно будетъ воспользоваться, чтобы составить понятное для этихъ рабочихъ наставленіе на китайскомъ и корейскомъ языкахъ (при содѣйствіи профессоровъ Восточнаго Института). Но одного составленія не достаточно. Ожидать, чтобы пришедшіе на заработки маизы и каули охотно шли лечиться въ больницу, нельзя; рабочій будетъ перебиваться, пока стонетъ на ногахъ. Но необходимо городу ко всѣмъ подрядчикамъ — строителямъ примѣнять требованіе обязательнаго устройства амбулаторіи для пріема входящихъ больныхъ, съ прислугою изъ самихъ инородцевъ, подготовленною предварительно при городской больницѣ и могущей служить переводчиками — посредниками врачей съ пациентами. Такая же амбулаторія должна быть и отъ города специально для инородцевъ. Но еще полезнѣе городу выбрать изъ корейцевъ и китайцевъ способныхъ учениковъ и дать имъ стипендію для воспитанія въ фельдшерской школѣ. Весьма важнымъ въ санитарномъ отношеніи предпріятіемъ будетъ образованіе новаго специально корейскаго-китайскаго поселка. Такой кварталъ вызывается самою жизнью. Но, чтобы въ немъ былъ возможенъ санитарный порядокъ, необходимо выработать планъ жилищъ. Предприниматели-строители найдутся. Нельзя надѣяться на полную изоляцію отъ нечистоплотныхъ желтокожихъ, такъ какъ изъ нихъ же вербуется домашняя прислуга („бойки“ — лакеи), они же живутъ и ночуютъ въ лодкахъ, „шампункахъ“ на рейдѣ порта, они же будутъ проводить цѣлые дни на базарѣ, на улицахъ города. . . . Поэтому то городу и заинтересованъ санитарнымъ благополучіемъ и квартала желтокожихъ, не исключая хорошаго состоянія ихъ бань прачешныхъ, чистыхъ закусочныхъ, парикмахерскихъ и проч.

Еще въ большей мѣрѣ городу надо снѣшить съ внутреннимъ своимъ благоустройствомъ. Городъ, вызванный къ жизни, такъ сказать, административнымъ распоряженіемъ, до сихъ поръ имѣлъ тенденцію возлагать надежду на попечительную администрацію и въ устройствѣ больницы, и въ созданіи школъ, водопровода, телефона, трамвая, электрическаго освѣщенія и прочихъ элементарныхъ требованій культурно-санитарныхъ центровъ. Богатые обыватели, морское вѣдомство, желѣзная дорога давно уже пользуются лучшими благами комфорта за свой страхъ, а средній обыватель терпитъ всякія неудобства, начиная отъ невозможности во время пригласить даже врача (за отсутствіемъ общественаго телефона). Санитарныя обязанности до послѣдняго времени лежали на полинейскомъ врачѣ, заваленномъ работою по вскрытію труновъ, по надзору за проститутками (онъ же завѣдуетъ и специальной японскою больницей для проститутковъ).

Но за послѣдніе годы городскіе представители стали проявлять жизнеспособность: за Владивостокомъ, хотя онъ и обращенъ въ военный портъ и крѣпость, сами обыватели признаютъ значеніе коммерческаго порта, мѣстная пресса не рѣзъ уже останавливала вниманіе горожанъ на санитарныхъ недочетахъ, указывая даже на второстепенные недостатки, какъ то: отсутствіе ваннъ въ гостиницахъ, теплыхъ клозетовъ въ новыхъ домахъ съ центральнымъ отопленіемъ, паровой прачешной съ сушильней и проч. Наконецъ настѣ холерной эпидеміи, съ февраля 1903 года, городъ приглашаетъ и постоянного санитарнаго врача. Поэтому питаемъ надежду, что на Дальнемъ Востокѣ займется благоустройствомъ такого важнаго пункта какъ Владивостокъ, столь счастливо расположенный амфиатромъ вокругъ превосходной бухты, допускающей даже дешевую канализацію, съ водой, проведенной всего на разстояніи 2—3 вер. (изъ первой Рѣчки).

Да послужитъ и настоящая статья матеріаломъ для устройства санитарной части города: нельзя останавливаться на полдорогѣ и полагать, что все сдѣлано съ учрежденіемъ должности санитарнаго врача, надзирающаго за вышинею чистотою базара, кухмистерскихъ и канавъ: нельзя изъ врача создавать лишь „пугало для обывателей“, а надо позаботиться о дѣйствительныхъ санитарныхъ улучшеніяхъ, начиная съ водопровода. Владивостокъ и въ санитарномъ отношеніи долженъ быть поставленъ на высоту, долженъ конкурировать съ другими портами Тихаго Океана, какъ Шанхай, Гонконгъ, Нагасаки, Такома, Вей-ха-вей и наконецъ нашъ Дальній (на устройство котораго положено 18½ милліоновъ рублей). Нельзя же примириться съ мыслию, чтобы Владивостокъ, обладающій богатѣйшей, данной природою, бухтой, не приобрѣлъ значенія мирового транзитнаго порта, при незначительномъ приложеніи усилій самаго обывателя къ улучшенію условій жизни въ немъ.



Население Приморской области въ 1902 г. по происхождению.

Города и уѣзды.	РУССКІЕ ПОДДАННЫЕ.						И Н О С Т Р А Н Ц Ы.								В С Е Г О.			
	Русскіе.		Туземные ино- родцы.		Корейцы.		Бѣлой расы.		Японцы.		Корейцы.		Китайцы.		Муж.	Жен.	Обоего пола.	
	Муж.	Жен.	Муж.	Жен.	Муж.	Жен.	Муж.	Жен.	Муж.	Жен.	Муж.	Жен.	Муж.	Жен.				
Городъ Владивостокъ - - -	21252	4600	80	53	58	14	400	120	1300	1200	1800	400	13800	150	38690	6537	45227	
» Хабаровскъ - - -	10742	3046	16	11	2	1	14	7	103	169	171	44	1673	13	12721	3291	16012	
» Никольскъ-Уссурийскій -	14057	4000	25	7	11	7	87	41	253	204	1290	282	3937	34	19660	4575	24235	
» Николаевскъ - - -	4903	1464	13	10	—	—	17	7	81	72	68	5	472	14	5554	1572	7126	
» Петропавловскъ - - -	250	190	25	10	—	—	5	—	5	—	5	—	10	—	300	200	500	
» Охотскъ - - -	130	130	20	20	—	—	—	—	—	—	—	—	—	—	150	150	300	
» Гижига - - -	215	199	1	1	—	—	—	—	—	—	—	—	—	—	216	200	416	
<b>Итого - - -</b>	<b>51549</b>	<b>13629</b>	<b>180</b>	<b>102</b>	<b>71</b>	<b>22</b>	<b>523</b>	<b>175</b>	<b>1742</b>	<b>1645</b>	<b>3334</b>	<b>731</b>	<b>19892</b>	<b>211</b>	<b>77291</b>	<b>16525</b>	<b>93816</b>	
Станы:	Никольскій и Суйфун- скій - - -	7486	5960	—	—	2300	1794	—	—	—	—	900	800	400	20	11086	8574	19660
	Верхне-Уссурийскій - - -	5250	4442	60	40	160	168	—	—	65	32	222	45	800	16	6557	4743	11300
	Раздольнинскій - - -	6500	3492	—	—	298	277	1	—	—	1	1177	563	627	62	8603	4395	12998
	Сучанскій - - -	2737	2152	860	480	367	348	—	—	—	—	847	603	2979	25	7790	3608	11398
	Рыбаловскій - - -	7898	7302	100	80	205	9	—	—	—	—	91	3	122	—	8416	7394	15810
	Посыетскій - - -	11000	200	—	—	5000	5000	—	—	17	29	889	710	300	17	17206	5956	23162
	Черниговскій - - -	12000	9876	5	3	—	—	—	—	—	—	400	350	2000	15	14405	10244	24649
	Средне-Уссурийскій - - -	8440	6239	372	269	—	—	—	—	—	—	220	190	220	10	9252	6708	15960
Ольгинскій - - -	512	466	147	111	—	—	—	—	—	5	31	7	1462	33	2152	622	2774	
<b>Итого - - -</b>	<b>61823</b>	<b>40129</b>	<b>1544</b>	<b>983</b>	<b>8330</b>	<b>7596</b>	<b>1</b>	<b>—</b>	<b>82</b>	<b>67</b>	<b>4777</b>	<b>3271</b>	<b>8910</b>	<b>198</b>	<b>85467</b>	<b>52244</b>	<b>137711</b>	
Уѣзды:	Земля Уссурийскаго ка- зачьяго войска - - -	9439	8206	650	515	—	—	—	—	10	10	1100	250	933	20	12132	9001	21133
	Хабаровскій - - -	4824	4044	2485	2212	—	—	—	—	—	—	308	103	254	5	7871	6364	14235
	Удскій - - -	2078	1083	3614	2998	—	—	—	—	—	—	125	—	82	42	5899	4123	10022
	Петропавловскій - - -	900	900	2200	2100	—	—	—	—	—	—	—	—	—	—	3100	3000	6100
	Охотскій - - -	150	150	2150	1850	—	—	—	—	—	—	—	—	—	—	2300	2000	4300
	Гижигинскій - - -	39	39	3102	2913	—	—	—	—	—	—	—	—	—	—	3141	2932	6093
	Анадырскій - - -	60	50	4440	4150	—	—	—	—	—	—	—	—	—	—	4500	4200	8700
	Приморск. горн. округъ	5420	1679	44	—	—	—	14	4	—	—	2274	6	492	—	8244	1689	9933
Командорскіе острова -	20	10	238	228	—	—	1	1	—	—	—	—	—	—	259	239	498	
<b>Итого - - -</b>	<b>22930</b>	<b>16161</b>	<b>18923</b>	<b>16966</b>	<b>—</b>	<b>—</b>	<b>15</b>	<b>5</b>	<b>10</b>	<b>10</b>	<b>3807</b>	<b>359</b>	<b>1761</b>	<b>67</b>	<b>47446</b>	<b>33568</b>	<b>81014</b>	
<b>А Всего - - -</b>	<b>136302</b>	<b>69919</b>	<b>20647</b>	<b>18051</b>	<b>8401</b>	<b>7618</b>	<b>539</b>	<b>180</b>	<b>1834</b>	<b>1722</b>	<b>11918</b>	<b>4361</b>	<b>30563</b>	<b>476</b>	<b>210204</b>	<b>102337</b>	<b>312541</b>	

Распределение населенія Приморской области въ 1902 г. по вѣроисповѣданіямъ.

Города и уѣзды.	Православные.	Раскольники и Сектанты.	Римско-католики.	Армяно-Григоріане.	Протестанты.	Еврей.	Магометане.	Буддисты, конфуціонисты, Сиктоисты, Ламаитовъ и шаманствующіе.	Ламаитовъ, шаманствующіе и проч. язычники.	ВСЕГО.
Гор. Владивостокъ - - -	23000	10	2500	75	800	200	42	18600	—	45227
„ Хабаровскъ - - -	12442	230	593	30	92	126	313	2186	—	16012
„ Никольскъ-Уссурійскій - -	16000	129	1200	7	388	295	216	5760	240	24235
„ Николаевскъ - - -	5427	55	282	4	15	380	237	700	26	7126
„ Петропавлавскъ - - -	455	—	2	—	3	—	—	20	20	500
„ Охотскъ - - -	298	2	—	—	—	—	—	—	—	300
„ Гижига - - -	414	—	—	—	2	—	—	—	—	416
Уѣздъ: Южно-Уссурійскій -	106000	1361	2000	3	273	1000	24	24523	2527	137711
„ Хабаровскій - - -	12802	312	66	—	28	29	46	509	443	14235
Уссурійское казачье войско -	17535	95	15	—	—	5	13	3470	—	21133
Уѣздъ: Удскій - - -	6570	16	62	6	11	126	35	89	3107	10022
„ Петропавловскій - - -	5230	—	—	—	—	—	—	—	870	6100
„ Охотскій - - -	4247	22	—	—	—	—	—	—	31	4300
„ Гижигинскій - - -	2984	—	—	—	—	—	—	—	3109	6093
„ Командорскій - - -	497	—	1	—	—	—	—	—	—	498
„ Анадырскій - - -	1700	—	—	—	—	—	—	—	7000	8700
Приморскій горный округъ -	1277	524	45	6	18	29	262	2772	—	9933
Итого -	221878	2756	6766	131	1630	2190	1188	58629	17373	312541

## Народное здравіе и общественное призрѣніе въ Приморской области въ 1902 г.

А. Врачи,  
фельдшера  
и повиваль-  
ныя бабки.

Въ отчетномъ году въ области состояло 50 врачей гражданского вѣдомства, изъ коихъ: врачебный инспекторъ 1, помощникъ его 1, врачей для командировокъ 3, врачъ Владивостокской санитарно наблюдательной станціи 1, уѣздныхъ врачей 8, сельскихъ врачей 10, въ томъ числѣ 2 женщины—врачи: въ Южно-Уссурійскомъ уѣздѣ 7, въ Хабаровскомъ 2 и Удскомъ 1; городскихъ врачей 3, по 1 въ городахъ Владивостокѣ, Хабаровскѣ, Николаевскѣ; городскихъ врачей 3 (во Владивостокской городской больницѣ); желѣзнодорожныхъ 9; переселенческихъ врачей 3; приисковыхъ 1; горопромышленныхъ 1; санитарныхъ 1 (во Владивостокѣ); вольнопрактикующихъ 5.

При уѣздныхъ врачахъ состояло: фельдшеровъ старшихъ 12, младшихъ 10, повивальныхъ бабокъ 10. При сельскихъ врачахъ состояло: фельдшеровъ 17, повивальныхъ бабокъ 10; при городскихъ врачахъ состояло фельдшеровъ 3.

Сверхъ того, при Николаевской гражданской больницѣ состояло 2 фельдшера, при Владивостокской городской больницѣ 3 фельдшера и 1 повивальная бабка, при Хабаровской городской больницѣ 3 фельдшера и при Никольскѣ-Уссурійской городской больницѣ 1 фельдшеръ; при тюрьмахъ 3 фельдшера, при городскихъ врачахъ 4 акушерки, въ-Уссурійскомъ казачьемъ войскѣ 6 станичныхъ фельдшеровъ; на золотыхъ приискахъ 17 фельдшеровъ и 1 акушерка; при желѣзнодорожныхъ врачахъ состояло фельдшеровъ 24, въ томъ числѣ 4 фельдшерницы и 2 акушерки; при переселенческихъ врачахъ состояло 4 фельдшера и 1 акушерка; при санитарно-наблюдательной станціи состояло 3 фельдшера; на Анненскихъ минеральныхъ водахъ 1 фельдшеръ; при Николаевской лепрозоріи 1 фельдшеръ; на рудникахъ состояло 1 фельдшеръ; на фабрикахъ 2 фельдшера. Вольнопрактикующихъ было: фельдшеровъ 8, акушеровъ 14.

Всего низшаго медицинскаго персонала было 164 чел., фармацевтовъ было 38 и дантистовъ 8. Осповривателей, кромѣ лицъ врачебнаго званія, въ области было 19.

Аптеки.

Для снабженія области лекарствами, въ отчетномъ году въ области существовало 6 аптекъ, а именно: 2 нормальныхъ аптеки въ г. Владивостокѣ съ 1 филиальнымъ отдѣленіемъ здѣсь-же; 2 нормальныхъ аптеки въ г. Хабаровскѣ; 1 нормальная аптека въ г. Никольскѣ-Уссурійскомъ и 1 нормальная аптека въ г. Николаевскѣ. Число рецептовъ въ этихъ аптекахъ было 63667, выручено по рецептамъ 39067 рублей 99 коп. и по ручной продажѣ 46825 руб. 97 коп. Кромѣ того, аптеки находились также въ вѣдѣніи уѣздныхъ врачей: Охотскаго, Гижигинскаго, Петропавловскаго и Командорскаго и у уѣздныхъ фельдшеровъ, имѣвшихъ отдѣльное мѣстожительство отъ врачей, были фельдшерскія аптечки.

При желѣзнодорожномъ медицинскомъ персоналѣ состояли аптеки для безплатнаго отпуска лекарствъ желѣзнодорожнымъ служащимъ и рабочимъ; таковыя-же аптеки находились и при сельскихъ врачахъ, при сельскихъ лечебницахъ и сельскихъ фельдшерахъ, завѣдывающихъ отдѣльными участками, для безплатнаго-же отпуска лекарствъ сельскому населенію.

Врачебная помощь въ отчетномъ году была оказана 94363 больнымъ.

Изъ вышеупомянутаго числа, зарегистрированныхъ по формамъ болѣзней больныхъ и умершихъ приходится на болѣзни:

	Въ больницахъ.		Въ сембулаторіяхъ.
	Пользо- вано.	Умерло.	Пользовано.
1) Общія заразныя - - - - -	3372	540	17586
въ томъ числѣ и цынга - - - - -	101	4	751
2) Общія незаразныя - - - - -	63	2	1622
3) » новообразованія - - - - -	98	9	423
4) » паразитарныя - - - - -	85	—	6167
5) » душевныя - - - - -	50	2	26
6) Травматическія поврежденія - - - - -	1139	46	8084
7) » отравленія - - - - -	139	9	263
8) Широки врожденные и пріобрѣтенныя - - - - -	30	—	218
9) Органическія болѣзни мозга и его оболочекъ - - - - -	32	16	143
10) Нервныя болѣзни - - - - -	131	3	2351
11) Болѣзни кровеносной и лимфатической системъ - - - - -	88	13	639
12) » органовъ дыханія - - - - -	538	23	9936
13) » органовъ пищеваренія - - - - -	801	24	16806
14) » мочевыхъ органовъ - - - - -	120	21	366
15) » мужскихъ половыхъ органовъ - - - - -	68	1	381
16) » женскихъ половыхъ органовъ - - - - -	442	2	847
17) » косто-мышечной системы - - - - -	146	—	4404
18) » кожи и подкожной клѣтчатки - - - - -	362	4	8322
19) » органовъ зрѣнія - - - - -	212	—	3713
20) » « слуха - - - - -	68	1	1259
21) » беременности и послѣ родовъ - - - - -	59	3	331
22) » не вошедшія въ номенклатуру - - - - -	30	1	2033
23) » роды - - - - -	126	1	137
24) » на испытаніи - - - - -	53	—	54

Изъ заболѣвшихъ пользовано: въ больницахъ 8252, изъ коихъ умерло 721 (°/о смертности 8, 73) и внѣ больницъ 86111 человекъ.

При этомъ, въ Южно-Уссурійскомъ уѣздѣ приходится 55073 больныхъ, или 58,38°/о; всего числа больныхъ; въ районѣ Уссурійскаго казачьяго войска 8075, или 8,55°/о; Хабаровскомъ уѣздѣ 11711, или 12,41°/о; Удскомъ 14190, или 15,03°/о; Охотскомъ 1251, или 1,32°/о; Гижигинскомъ 883, или 0,93°/о; Петропавловскомъ 1506, или 1,59°/о; Командорскомъ 982, или 1,04°/о, и Анадырскомъ 692, или 0,73°/о.

Судебно-медицинская часть.

По требованіямъ судебныхъ и административныхъ властей въ отчетномъ году въ области произведено врачами 367 вскрытій и осмотровъ мертвыхъ тѣлъ, причемъ смерть признана насильственной въ 211 случаяхъ или 57,49°/о. Въ этомъ числѣ было самоубійствъ 20, убійствъ 111, дѣтубійствъ 3. Остальные—же 77 случаевъ относятся къ смерти неумышленной или случайной.

Изъ упомянутыхъ 367 случаевъ вскрытій и осмотровъ мертвыхъ тѣлъ опредѣлены:

1. Смерть отъ удавленія въ 5 случаяхъ.
2. » » повѣшенія » 9 »
3. » ранен. а) холод. оруж. » 64 »
- » б) огнестрѣл. оруж. » 29 »
- » в) прочихъ » 26 »
4. » ушибовъ, смятія, паден. » 13 »

5.	»	»	утопленія	»	5	»
6.	»	»	задушенія вельдствіе	»		
			а) воспрепятствованія			
			дыханія	»	8	»
			б) отъ недостатка возд.	»	2	»
7.	»	»	подавленія пиццей	»	1	»
8.	»	»	замерзанія	»	14	»
9.	»	»	лишенія пици	»	1	»
10.	»	»	ожоговъ и сгоранія	»	6	»
11.	»	»	отравленія	»	1	»
			а) неорганическими ядами	»	1	»
			б) спиртомъ	»	9	»
			в) окисью углерода	»	9	»
			г) другими органичес. ядами	»	3	»
12.	»	»	прочія насильствен. смерти	»	5	»
13.	»	»	смерть отъ болѣзненныхъ			
			причинъ	»	127	»
14.	»	»	за гниlostью трупа, причина			
			не открыта	»	29	»
				И Т О Г О - - - -	»	367

Освидѣтельствованій живыхъ людей въ отчетномъ году произведено 343, въ томъ числѣ для опредѣленія степени тяжести ранъ 81 и др. поврежденій въ 111 случаяхъ, состоянія умственныхъ способностей въ 13 случаяхъ, и въ состояніи здоровья вообще въ 138 случаяхъ. Вещей и предметовъ было изслѣдовано 123.

Санитарная  
часть.

Надзоръ за санитарной частью въ области находился въ вѣдѣніи полиціи совместно съ врачами уѣздными и городскими, а въ городахъ также городскихъ общественныхъ управленій. Въ виду существованія чумы въ Китаѣ и Японіи къ дѣйствительности призывались санитарно-исполнительныя комиссіи: независимо отъ этого, при появленіи заразныхъ болѣзней каждый разъ объявлялись по врачебной части во всеобщее свѣдѣніе правила о мѣропріятіяхъ къ предупреденію и прекращенію болѣзней, съ установленіемъ надзора за исполненіемъ указанныхъ мѣръ.

О заболѣваемости и смертности на золотыхъ приискахъ за отчетный годъ имѣются свѣдѣнія относительно присковъ Амгунской К<sup>0</sup>, Ельцова и К<sup>0</sup>, Кербинской К<sup>0</sup>, Охотской К<sup>0</sup>, Приамурскаго Т-ва, Гершевича и Маркевича, К<sup>0</sup> Федченко, Модель, Дальинской и К<sup>0</sup>, Орельской К<sup>0</sup>, Полячекъ, Новоудильскаго Т-ва.

Болѣзни общія заразныя	2545
Въ томъ числѣ цынга	702
» органовъ пищеваренія	1960
» » дыханія	911
» костно-мышечной системы	874
» кожи и клѣтчатки	719
» глазъ	219
Общія незаразныя болѣзни	139
Травматическія, химич. и термическія поврежденія	1340
Прочія болѣзни	1444

И Т О Г О - - - - 10151

Умерло въ больницахъ 23 чел., или 2,28<sup>9</sup>/<sub>10</sub> всѣхъ пользовавшихся въ больницахъ. Число населенія въ отчетномъ году на означенныхъ приискахъ было 9833 человекъ.

Оспопрививаніе.

Оспопрививаніемъ въ отчетномъ году занимались уѣздные и городовые врачи и фельдшера и 19 оспопрививателей. Оно производилось также военными и морскими врачами и фельдшерами. Всего, по имѣющимся свѣдѣніямъ, привита оспа 16068 лицамъ (въ дѣйствительности больше). Матеріаломъ для оспопрививанія служитъ детритъ, выписываемый изъ телятниковъ Европейской Россіи, Япоши, Шалхая и Благовѣщенска а въ рѣдкихъ случаяхъ гуманизированная лимфа.

Минеральныя воды.

Изъ минеральныхъ источниковъ въ области, по своимъ лечебнымъ свойствамъ и доступности для больныхъ, болѣе имѣютъ значеніе Анненскіе минеральные ключи въ Удскомъ уѣздѣ. Многочисленные горячіе ключи въ Камчаткѣ по отдаленному разстоянію мѣстности и неустройству имѣютъ значеніе лишь для мѣстнаго населенія. За отчетный годъ по Анненскимъ водамъ доставлены слѣдующія свѣдѣнія:

На содержаніе Николаевской гражданской больницы израсходовано 10900 руб. Въ ней пользовано 424 чел., умерло 50 [°/о смертности 11,79]. На содержаніе лечебныхъ заведеній М. П. С. израсходовано 104948 руб. 2 коп.; въ нихъ пользовано 1722, умерло 37 [°/о смертности 2,14]. На содержаніе Владивостокской городской больницы израсходовано 57028 руб. 8 коп.; въ ней пользовано 1006 человекъ, умерло 106. Во Владивостокской японской больницѣ, для венерическихъ больныхъ, пользовано 849 проститутокъ, умершихъ не было. Расходы по содержанію ея составляютъ 16463 руб. 75 коп. Содержаніе Владивостокской переселенческой больницы обошлось въ 7434 руб. 22 коп.; въ ней пользовано 252 чел., умерло 12. На содержаніе Владивостокскаго тюремнаго покоя израсходовано 5710 руб. 42 коп.; въ немъ пользовано 42 больныхъ, умерло 3 чел. Во временныхъ холерныхъ баракахъ во Владивостокѣ пользовано 208 человекъ, изъ нихъ умерло 109 человекъ. На содержаніе Никольскъ-Уссурійскаго городского пріемнаго покоя израсходовано 3743 руб. 93 коп.; въ немъ пользовано 92 чел., изъ коихъ умерло 13. Въ тюремномъ пріемномъ покоѣ въ г. Никольскѣ-Уссурійскомъ пользовано 59 чел., умерло 1. Содержаніе его стоило 1023 рубля. На содержаніе Никольскъ-Уссурійскаго пріемнаго покоя для проститутокъ израсходовано 3772 рубля, въ немъ пользовано 88 проститутокъ. Во временномъ холерномъ баракѣ въ Никольскѣ-Уссурійскомъ пользовано 29 чел., умерло 24. Содержаніе его стоило 9283 руб. 66 коп. Содержаніе Хабаровской городской больницы обошлось въ 23479 руб. 40 коп.; въ ней пользовано 689 человекъ, умерло 182. Въ переселенческой Хабаровской лечебницѣ пользовано 343 чел., умерло 26 чел. Содержаніе ея стоило 6562 руб. 48 коп. Въ лечебницѣ Краснаго Креста въ г. Хабаровскѣ пользовано 15, умерло 2. Содержаніе ея неизвѣстно. Въ Хабаровской лечебницѣ женской гимназіи пользовано 37 чел., умершихъ не было. Содержаніе ея не извѣстно. Содержаніе Хабаровской тюремной лечебницы обошлось въ 1952 руб. 87 коп.; пользовано въ ней 86 чел., умершихъ не было. Содержаніе 4 сельскихъ лечебницъ Южно-Уссурійскаго уѣзда обошлось въ 21993 руб. 40 коп.; въ нихъ пользовано 263 чел., изъ нихъ умерло 16 чел. Въ лечебницѣ Сучанскаго каменноугольнаго рудника пользовано 32 чел., умеръ 1. Содержаніе стоило 7763 руб. 95 к. Во временной больницѣ по постройкѣ казармъ въ с. Спасскомъ пользовано 56 чел., умерло 8. Содержаніе ея стоило—руб. Въ переселенческой лечебницѣ на ст. «Иманъ» пользовано 3 человекъ, умерло 2. Содержаніе ея стоило 1950 руб. Содержаніе Нижне-Тамбовской сельской лечебницы обошлось 1002 руб. 7 коп.; пользовано въ ней 24 больныхъ, изъ коихъ умерло 3 чел. Во временномъ глазномъ пріемномъ покоѣ въ с. Троицкомъ пользовано 17 чел., умершихъ не было. Содержаніе его стоило Въ 12 лечебныхъ заведеніяхъ на золотыхъ приискахъ въ отчетномъ году пользовано 1009 больныхъ, изъ коихъ умерло 23. чел.. Стоимость содержанія этихъ лечебныхъ заведеній составляетъ 46577 руб. 40 коп. Въ пріемномъ покоѣ для проститутокъ въ г. Николаевскѣ пользовано 55 проститутокъ, умершихъ не было. Содержаніе этого

покою стоило. Въ холераомъ баракѣ въ г. Николаевскѣ пользовано 82 чел., умерло 63 чел. Свѣдѣній о Ямской сифилитической лечебницѣ не получено въ виду отсутствія врача въ уѣздѣ.

Въ колоніи для прокаженныхъ больныхъ близъ г. Николаевска находилось въ отчетномъ году прокаженныхъ 36, изъ коихъ умерло 7, содержаніе колоніи обошлось въ 5600 руб.

Благоустройство водъ, находящихся въ арендномъ состояніи частнаго лица, мало подвинулось впередъ и многого еще не достаетъ для признанія состоянія ихъ удовлетворительнымъ. Въ сезонъ отчетнаго года воды посѣщены 93 чел., изъ коихъ у всѣхъ зарегистрированы формы болѣзней, отъ коихъ они пользовались водами, со слѣдующимъ успѣхомъ:

Названіе болѣзней.	Число боль-ныхъ.	Выздо-ровѣло.	Улуч-шенія.	Безъ улуч-шенія.	Ухуд-шенія.
Сифилисъ	8	3	5	—	—
Сочленовный ревматизмъ	30	12	12	6	—
Бугорчатка легкихъ	1	—	—	—	1
Болѣзнь дыхательныхъ органовъ	2	—	—	2	—
» женскихъ половыхъ органовъ	2	1	1	—	—
» первыя	3	—	2	1	—
Анемія и хлорозъ	2	—	—	2	—
Прочія болѣзни	45	18	16	10	1
<b>Итого</b>	<b>93</b>	<b>34</b>	<b>36</b>	<b>21</b>	<b>2</b>

Больницы и дома для ума-лашенныхъ.

Въ отчетномъ году въ области состояло 47 больницъ и пріемныхъ покоевъ гражданскаго вѣдомства съ 593 кроватями, а именно: Николаевская гражданская больница на 30 кроватей въ г. Николаевскѣ, желѣзнодорожный пріемный покой при ст. „Владивостокъ“ на 4 кровати, желѣзнодорожная больница на ст. „Никольской“ на 30 кроватей, желѣзнодорожная лечебница на ст. „Муравьевъ-Амурскій“ на 15 кроватей, желѣзнодорожный пріемный покой на ст. Гродеково на 4 кровати, желѣзнодорожный пріемный покой на ст. Бикинь на 6 кроватей, желѣзнодорожный пріемный покой на ст. Вяземской на 3 кровати, желѣзнодорожная больница на ст. Хабаровскъ на 20 кроватей, Владивостокская городская больница на 50 кроватей, частная лечебница для проститутковъ во Владивостокѣ на 25 кроватей, временная переселенческая больница во Владивостокѣ на 20 кроватей, тюремный пріемный покой во Владивостокѣ на 6 кроватей, временные холерные бараки на 50 кроватей, городской пріемный покой въ г. Никольскѣ-Уссурійскомъ на 10 кроватей, тюремный пріемный покой въ г. Никольскѣ-Уссурійскомъ на 5 кроватей, пріемный покой для больныхъ проститутковъ въ г. Никольскѣ-Уссурійскомъ на 4 кровати, временный холерный баракъ на 15 кроватей, Хабаровская городская больница на 33 кровати, тюремная лечебница въ г. Хабаровскѣ на 6 кроватей, переселенческая лечебница въ г. Хабаровскѣ на 10 кроватей, лечебница Краснаго Креста въ г. Хабаровскѣ на 10 кроватей, лечебница женской гимназій въ г. Хабаровскѣ на 10 кроватей, 4 сельскихъ лечебницы въ Южно-Уссурійскомъ уѣздѣ на 6 кроватей каждая [въ г. Никольскѣ-Уссурійскомъ, с. Камель-Рыболовъ, с. Черниговскъ, с. Владиміро-Александровскомъ], переселенческая лечебница на ст. „Иманъ“ на 8 кроватей, лечебница Сучанскаго каменноугольнаго предпріятія на 6 кроватей, временная больница по постройкѣ казармъ въ с. Спасскомъ на 20 кроватей, сельская лечебница въ с. Нижне-Тамбовскомъ, Хабаровскаго уѣзда, на 6 кроватей, временный глазной пріемный покой въ с. Троицкомъ на 6 кроватей, частный пріемный покой для больныхъ проститутковъ въ г. Николаевскѣ на 6 кроватей, холерный баракъ въ г. Николаевскѣ на 20 кроватей, частный пріемный покой для сифилитиковъ въ с. Ямскомъ

Охотскаго уѣзда на 7 кроватей. Больница на приискахъ Ельцова и К<sup>о</sup> на 32 кровати, 11 фельдшерскихъ пріемныхъ покоевъ на приискахъ Амгунской К<sup>о</sup>, Приамурскаго Т-ва, Дальжинской К<sup>о</sup>, Охотской К<sup>о</sup>, Кербинской К<sup>о</sup>, Орельской К<sup>о</sup>, Новоудильскаго Т-ва, К<sup>о</sup> Федченко, Модель, Гершевича и Маркевича, Полячекъ, на 63 кроватей все вмѣстѣ. Колонія для прокаженныхъ въ г. Николаевскѣ на 30 кроватей.

Кромѣ того, по недостатку гражданскихъ лечебныхъ заведеній, больные гражданскаго вѣдомства пользовались въ лечебныхъ заведеніяхъ военно-стѣпунскаго и морскаго вѣдомствъ. Такихъ пользованныхъ въ отчетномъ году было 732 чел., изъ коихъ умерло 33 человѣка.

На весьма значительное количество больныхъ, нуждающихся въ больничномъ леченіи, не имѣютъ возможности поступить въ лечебныя заведенія, частію по немѣнѣю таковыхъ на мѣстѣ, частію за недостаточнымъ числомъ кроватей въ имѣющихся заведеніяхъ, что неблагопріятно отзывается на санитарномъ состояніи области.

Домовъ для умалишенныхъ въ области нѣтъ. Поэтому душевно-больные въ отчетномъ году пользовались частію въ больницъ 26 чел., частію въ общихъ лечебныхъ заведеніяхъ разныхъ вѣдомствъ 50 человѣкъ. Всего душевно-больныхъ въ отчетномъ году зарегистрировано 76 чел.. Амбулаторный пріемъ больныхъ производился при лечебныхъ заведеніяхъ, при аптекахъ, находящихся въ вѣдѣніи уѣздныхъ врачей и на квартирахъ врачей.

Что касается эпидемическихъ болѣзней, то въ отчетномъ году изъ нихъ болѣе значительное развитіе имѣли слѣдующія: холера, оспа, скарлатина, дифтеритъ съ крупомъ, корь, коклюшъ, гриппъ, брюшной тифъ, дизентерія, заушница, крупозное воспаленіе легкихъ. Остальныя заразныя болѣзни, кромѣ чумы и сапа, которыя вовсе не наблюдались, встрѣчались въ видѣ спорадическихъ случаевъ.

При этомъ распредѣленіе заразныхъ болѣзней по уѣздамъ области въ отчетномъ году можетъ быть представлено въ слѣдующей таблицѣ:

Названіе болѣзней.	Гдѣ болѣзнь была наблюдаема.	Число случаевъ.
Оспа натуральная.	Въ Южно-Уссурійскомъ уѣздѣ . . . . .	587
	Уссурійскомъ » . . . . .	60
	Хабаровскомъ » . . . . .	23
	Удскомъ » . . . . .	61
	Петропавловскомъ » . . . . .	2
Скарлатина.	Въ Южно-Уссурійскомъ » . . . . .	80
	Уссурійскомъ » . . . . .	11
	Хабаровскомъ » . . . . .	35
	Удскомъ » . . . . .	131
Дифтеритъ.	Въ Южно-Уссурійскомъ » . . . . .	81
	Уссурійскомъ » . . . . .	1
	Хабаровскомъ » . . . . .	46
	Удскомъ » . . . . .	2
	Охотскомъ » . . . . .	1
Корь.	Въ Южно-Уссурійскомъ » . . . . .	114
	Уссурійскомъ » . . . . .	11
	Хабаровскомъ » . . . . .	78
	Удскомъ » . . . . .	139
Коклюшъ.	Въ Южно-Уссурійскомъ » . . . . .	217
	Уссурійскомъ » . . . . .	28
	Хабаровскомъ » . . . . .	92
	Удскомъ » . . . . .	52
	Петропавловскомъ » . . . . .	1
	Командорскомъ » . . . . .	30



Название болѣзней.	Гдѣ болѣзнь была наблюдаема.	Число случаевъ.
Гриппъ.	Въ Южно-Уссурійскомъ уѣздѣ . . .	2927
	Уссурійскомъ » . . .	794
	Хабаровскомъ » . . .	663
	Удскомъ » . . .	577
	Охотскомъ » . . .	42
	Гижигинскомъ » . . .	275
	Петропавловскомъ » . . .	218
	Анадырскомъ » . . .	57
	Командорскомъ » . . .	34
	Сыпной тифъ	Въ Южно-Уссурійскомъ » . . .
Хабаровскомъ » . . .		4
Брюшной тифъ.	Въ Южно-Уссурійскомъ » . . .	235
	Уссурійскомъ » . . .	16
	Хабаровскомъ » . . .	101
	Удскомъ » . . .	49
Возвратный тифъ.	Въ Южно-Уссурійскомъ » . . .	143
	Удскомъ » . . .	3
Неопредѣленный тифъ.	Въ Южно-Уссурійскомъ » . . .	40
	Хабаровскомъ » . . .	2
	Охотскомъ » . . .	7
	Удскомъ » . . .	6
Эпидемическій гастро-энтеритъ.	Въ Южно-Уссурійскомъ » . . .	62
	Уссурійскомъ » . . .	1
	Хабаровскомъ » . . .	154
	Удскомъ » . . .	2
Дизентерія.	Охотскомъ » . . .	12
	Въ Южно-Уссурійскомъ » . . .	452
	Уссурійскомъ » . . .	230
	Хабаровскомъ » . . .	66
	Удскомъ » . . .	90
	Охотскомъ » . . .	261
	Гижигинскомъ » . . .	3
Холера туземная.	Петропавловскомъ » . . .	6
	Анадырскомъ » . . .	10
	Въ Южно-Уссурійскомъ » . . .	4
	Уссурійскомъ » . . .	10
Холера азіатская.	Хабаровскомъ » . . .	4
	Въ Южно-Уссурійскомъ » . . .	972
	Уссурійскомъ » . . .	8
	Хабаровскомъ » . . .	438
Заушница эпидемическая.	Удскомъ » . . .	185
	Въ Южно-Уссурійскомъ » . . .	215
	Уссурійскомъ » . . .	2
	Хабаровскомъ » . . .	19
	Удскомъ » . . .	11
	Охотскомъ » . . .	1
Рожа.	Петропавловскомъ » . . .	21
	Анадырскомъ » . . .	1
	Въ Южно-Уссурійскомъ » . . .	101
	Уссурійскомъ » . . .	7
	Хабаровскомъ » . . .	49
	Удскомъ » . . .	34

Названіе болѣзней.	Гдѣ болѣзнь была наблюдаема,	Число случаевъ.
Рожа.	Въ Охотскомъ уѣздѣ . . .	2
	Петропавловскомъ » . . .	14
	Анадырскомъ » . . .	1
	Командорскомъ » . . .	1
Остеоміэлитъ.	Въ Южно-Уссурійскомъ » . . .	10
Гнилостное и гнойное зараженіе.	Въ Южно-Уссурійскомъ » . . .	9
	Уссурійскомъ » . . .	1
	Хабаровскомъ » . . .	12
	Удскомъ » . . .	1
	Охотскомъ » . . .	1
Острый сочленовный ревматизмъ.	Въ Южно-Уссурійскомъ » . . .	532
	Уссурійскомъ » . . .	219
	Хабаровскомъ » . . .	136
	Удскомъ » . . .	93
	Охотскомъ » . . .	2
	Гижигинскомъ » . . .	1
	Анадырскомъ » . . .	7
	Командорскомъ » . . .	12
Цынга.	Въ Южно-Уссурійскомъ » . . .	82
	Уссурійскомъ » . . .	1
	Хабаровскомъ » . . .	21
	Удскомъ » . . .	727
	Охотскомъ » . . .	8
	Гижигинскомъ » . . .	3
	Петропавловскомъ » . . .	3
	Анадырскомъ » . . .	1
	Командорскомъ » . . .	6
	Проказа.	Въ Южно-Уссурійскомъ » . . .
Хабаровскомъ » . . .		5
Удскомъ » . . .		37
Охотскомъ » . . .		6
Петропавловскомъ » . . .		3
Сибирская язва.	Въ Хабаровскомъ » . . .	2
Водобоязнь.	Въ Южно-Уссурійскомъ » . . .	5
Крупозная пневмонія.	Въ Южно-Уссурійскомъ » . . .	215
	Уссурійскомъ » . . .	65
	Хабаровскомъ » . . .	61
	Удскомъ » . . .	51
	Охотскомъ » . . .	1
	Анадырскомъ » . . .	24
Бугорчатка.	Въ Южно-Уссурійскомъ » . . .	363
	Уссурійскомъ » . . .	22
	Хабаровскомъ » . . .	86
	Удскомъ » . . .	60
	Охотскомъ » . . .	12
	Гижигинскомъ » . . .	4
	Петропавловскомъ » . . .	92
	Анадырскомъ » . . .	29
	Командорскомъ » . . .	32

Названіе болѣзней.	Гдѣ болѣзнь была наблюдаема.	Число случаевъ.
Сифились.	Въ Южно-Уссурійскомъ уѣздѣ	850
	Уссурійскомъ »	40
	Хабаровскомъ »	212
	Удскомъ »	162
	Охотскомъ »	23
	Гижигинскомъ »	15
	Петропавловскомъ »	30
	Анадырскомъ »	13
	Командорскомъ »	4
Мягкій шанкръ.	Въ Южно-Уссурійскомъ »	361
	Уссурійскомъ »	7
	Хабаровскомъ »	228
	Удскомъ »	102
Перелой и его осложненія.	Въ Южно-Уссурійскомъ »	662
	Уссурійскомъ »	14
	Хабаровскомъ »	147
	Удскомъ »	155
	Петропавловскомъ »	6
	Охотскомъ »	4
	Гижигинскомъ »	5
	Анадырскомъ »	3
	Командорскомъ »	5
Перемеж. лихорадка и болот. кахексія.	Въ Южно-Уссурійскомъ »	1403
	Уссурійскомъ »	428
	Хабаровскомъ »	233
	Удскомъ »	820
	Гижигинскомъ »	12
	Петропавловскомъ »	28
	Анадырскомъ »	1
Командорскомъ »	5	
Прочія заразныя болѣзни.	Въ Южно-Уссурійскомъ »	90
	Уссурійскомъ »	36
	Хабаровскомъ »	26
	Удскомъ »	24
	Охотскомъ »	1

Изъ всѣхъ болѣзней острозаразныя достаточно успѣшно прекращались отчасти леченіемъ больныхъ, отчасти мѣрами къ уменьшенію распространенія заразы при помощи изоляціи и дезинфекціи. Изъ эпидемій, которыя потребовали для своего прекращенія экстренныхъ мѣропріятій, въ отчетномъ году въ области была холера, которая была занесена въ началѣ іюля мѣсяца изъ Маньчжуріи двумя путями: по желѣзной дорогѣ и по р. Сунгари. Первые случаи были констатированы въ г. Хабаровскѣ и въ п. Медвѣдцкомъ, а затѣмъ съ 19 іюля и далѣе холера была обнаружена въ сосѣднихъ селеніяхъ. Зараза охватила Южно-Уссурійскій, Уссурійскій, Хабаровскій и Удской уѣзды въ числѣ 124 неселенныхъ мѣстъ. Какъ на причины развитія эпидемій нужно указать, главнымъ образомъ, на отсутствіе должнаго санитарнаго надзора въ Маньчжуріи. Наибольшее число случаевъ заболѣванія холерой падаетъ ана вгустѣ мѣсяцъ; въ сентябрѣ она начинаетъ ослабѣвать и прекращается концѣ октября,

Для борьбы съ эпидеміей въ городахъ и уѣздахъ были созданы санитарно-исполнительныя комиссіи, которыя устраняли холерныя бараки или нанимали частныя зданія, куда помѣщались холерные больные, заготовили дезинфекціонныя средства, медикаменты,

несли санитарный надзор. Полиции и врачамъ было предписано принять мѣры къ улучшенію санитарнаго состоянія въ области и къ ознакомленію населенія съ сущностью холеры и необходимыми противъ нея мѣропріятіями. Были составлены, отпечатаны и разосланы наставленія на русскомъ, китайскомъ и корейскомъ языкахъ о мѣрахъ предосторожности и борьбы съ холерой. Были учреждены врачебно-наблюдательные пункты на морской и сухопутной границахъ для надзора за прибывающими въ область лицами. Министерствомъ были командированы 17 врачей съ фельдшерами, которые такъ-же, какъ и летучій отрядъ изъ военного врачебно-санитарнаго персонала, были направлены въ наиболѣе пораженныя холерой селенія. Шамаковскій Свято-Троицкій монастырь посылалъ шиковъ для ухода за холерными больными въ сосѣднія селенія. Всѣ эти мѣры безусловно способствовали прекращенію эпидеміи. Расходы на борьбу съ холерой исчисляются въ размѣрѣ 134552 руб. 29 копѣекъ.

*Врачебный инспекторъ Приморской области, докторъ медицины Блонскій.*

Примѣчаніе къ статьѣ „Народное здравіе и общественное призрѣніе въ Приморской области.“

Какъ видно изъ вышеприведенной статьи доктора Блонскаго, „домовъ для умышленныхъ въ области нѣтъ“. Настоятельная потребность въ общественномъ призрѣніи этихъ несчастныхъ не подлежитъ сомнѣнію. Мѣстная хроника не однократно отмѣчала весьма тяжелые факты. Недавно въ одной изъ мѣстныхъ газетъ напечатана была слѣдующая замѣтка: „Въ двухъ верстахъ отъ города Никольска—Уссурийскаго проживаетъ крестьянинъ Яковенко, имѣющій 6 душъ дѣтей. Жена этого крестьянина, женщина 28 лѣтъ, давно уже безъ сознанія и для того, чтобы обезвредить ея пребываніе въ семьѣ, мужъ сдѣлалъ 2 отверстія во внутренней стѣнѣ своего дома, посадилъ жену между этими двумя отверстіями и привязалъ къ стѣнѣ веревкою, да такъ и держитъ ее.“ Этотъ способъ не новъ. Нѣсколько времени тому назадъ здѣсь-же, въ окрестностяхъ Никольска, былъ найденъ привязаннымъ крестьянинъ душевно-больной, просидѣвшій на привязи около двухъ лѣтъ. Въ деревнѣ Струговкѣ большого крестьянина заперали въ клѣтку. Во Владивостокѣ бывали неоднократные случаи, когда помѣшанныхъ, за отсутствіемъ помѣщенія, держали въ полицейскомъ карцерѣ. Былъ случай во Владивостокѣ, когда душевно-больной, приказчикъ богатой русской фирмы, содержался въ особомъ помѣщеніи при кабацкѣ. А сколько случаевъ, когда душевно-больные, оставаясь на волю безъ присмотра, оказывались вредными для общества.

Второй жгучій вопросъ-это улучшеніе положенія прокаженныхъ, которые, какъ видно изъ отчета доктора Блонскаго, зарегистрированы въ пяти уѣздахъ области. Особенно тяжела участь прокаженныхъ на Сѣверѣ, гдѣ отчужденность ихъ отъ общества и физическая беспомощность, отсутствіе надлежащаго попеченія и средствъ содержанія, при тяжелыхъ климатическихъ и мѣстныхъ условіяхъ доставляютъ имъ жестокія лишенія и страданія.

Распределение уголовных дѣлъ, возникшихъ въ 1902 году у мировыхъ судей округа Владивостокскаго окружнаго суда, и состоявшихъ по симъ дѣламъ подсудимыхъ по родамъ проступковъ.

## Названіе проступковъ.

	Число дѣлъ, возникшихъ въ 1902 г.	По симъ дѣламъ состояло подсудимыхъ.	
		мужчинъ.	женщинъ.
	1	2	3
1. Преступленія религіозныя . . . . .	2	2	—
2. Проступки противъ порядка управленія . . . . .	516	622	23
3. Нарушенія уставовъ: питейнаго, табачнаго и о воинской повинности . . . . .	249	264	20
4. Нарушеніе благочинія во время богослуженія . . . . .	2	3	—
5. Нарушеніе порядка и спокойствія . . . . .	764	929	92
6. Проступки противъ общественнаго благоустройства . . . . .	211	187	33
7. Бродяжество . . . . .	35	40	—
8. Нарушеніе устава о паспортахъ . . . . .	95	101	5
9. Нарушеніе уставовъ строительнаго и путей сообщенія . . . . .	256	316	32
10. Нарушеніе правилъ осторожности отъ пожаровъ . . . . .	114	220	10
11. Нарушеніе устава почтоваго и телеграфнаго . . . . .	2	4	—
12. Проступки противъ народнаго здравія . . . . .	395	516	11
13. Проступки противъ личной безопасности . . . . .	156	165	6
14. Оскорбленіе чести . . . . .	940	832	146
15. Угрозы и насиліе . . . . .	588	708	55
16. Проступки противъ правъ семейственныхъ . . . . .	31	45	11
17. Самовольное пользованіе чужимъ имуществомъ и поврежденіе онаго . . . . .	73	97	2
18. Нарушеніе правилъ о наймѣ рабочихъ . . . . .	4	12	—
19. Похищеніе и поврежденіе чужаго лѣса . . . . .	41	83	9
20. Кража . . . . .	1082	1113	54
21. Кража со взломомъ . . . . .	26	26	—
22. Мошенничество, обманы и присвоеніе . . . . .	234	265	13
23. Изслѣдованіе причинъ смерти . . . . .	—	—	—
24. Изслѣдованіе причинъ пожаровъ . . . . .	—	—	—
25. Прочихъ дѣлъ, не показанныхъ въ предшествующихъ пунктахъ . . . . .	164	307	23
<b>Итого . . . . .</b>	<b>5980</b>	<b>6857</b>	<b>545</b>

Систематическія вѣдомости о движеніи уголовныхъ и гражданскихъ дѣлъ у мировыхъ судей Владивостокскаго окружнаго суда за 1902 г.

І. УГОЛОВНЫЯ ДѢЛА.

Наименованіе мировыхъ участковъ.	Къ 1902 г. оставалось неразрѣшенныхъ дѣлъ.	Въ 1902 г. возникло дѣлъ.								Рѣшено дѣлъ.		Число дѣлъ, оконченныхъ разбирательствомъ и по ар. приговору.	Къ 1903 г. осталось неразрѣшенныхъ дѣлъ.		Число дѣлъ, по которымъ разбирательство прекращено дѣло при закрытыхъ дѣлахъ въ 1902 году.	Число апелляціонныхъ отъзвовъ, поданныхъ въ 1902 г. на приговоры мировыхъ судей.	Число жалобъ и протестовъ на окончательные приговоры мировыхъ судей, поданныхъ въ 1902 г.	Въ 1902 году наложено денежнаго взысканія по уголовнымъ дѣламъ.		Изъ нихъ действительно взыскано.	По уголовнымъ дѣламъ, производившимся у мировыхъ судей, явилось по вызову свидѣтелей и свидѣтелей и свидѣтелей.	Въ пользу сихъ лицъ приуждено вознагражденіе.	На сумму.		За выдачу копій протоколовъ и приговоровъ по уголовнымъ дѣламъ получено канцелярскихъ пошлинъ.
		По жалобамъ частыхъ лицъ.	По сообщеніямъ, полицейскихъ и другихъ администраціонныхъ властей.	По собственному усмотрѣнію мировыхъ судей.	Переданныхъ изъ другихъ судебныхъ установленій и прокурорами.	Въ 1902 г. передано мировыми судьями въ дѣла по установленію для дальнѣйшаго производства.	Окончательно.	Съ правомъ отъказа.	Оставшихся за мировыми судьями.	Оставшихся по причинамъ, независящимъ отъ мировыхъ судей.	Рубл.		Коп.	Рубл.				Коп.	Р.				К.	Р.	
1 уч. г. Владивостока	102	162	335	—	38	5	83	345	162	9	33	1	52	8	10	—	10	571	28	105	75	—			
2 уч. г. Владивостока	99	411	758	—	6	18	373	526	237	20	100	—	69	—	—	—	1139	—	—	—	—				
3 уч. Посѣтскій	2	32	80	9	6	9	29	63	27	—	1	—	4	—	3	—	204	—	—	—	2	30			
4 уч. - - - - -	25	136	785	—	9	8	608	118	214	—	7	7	2	—	—	—	1742	—	—	—	—				
5 уч. - - - - -	127	35	140	4	4	1	59	172	63	—	15	3	5	1	10	—	903	—	—	—	2	30			
6 уч. - - - - -	12	81	339	1	13	11	206	161	50	—	18	—	29	—	329	—	748	3	8	61	5	50			
7 уч. - - - - -	13	71	96	—	8	4	45	66	46	—	27	—	5	3	35	—	245	9	21	70	1	10			
8 уч. - - - - -	20	17	137	1	6	—	40	68	56	—	17	—	9	—	27	—	146	—	—	—	3	20			
9 уч. - - - - -	52	186	308	2	2	8	66	323	101	22	30	11	45	2	68	6	1395	—	—	—	9	20			
10 уч. - - - - -	24	40	34	—	4	3	10	37	21	—	31	—	8	—	15	—	97	—	—	—	—	—			
11 уч. - - - - -	32	79	103	—	—	—	39	64	24	—	67	3	8	2	10	—	266	—	—	—	—	—			
12 уч. Амгунскій	64	78	76	—	4	—	15	81	97	11	18	—	7	2	7	—	386	—	—	—	—	—			
Восточн. уч. К. В. ж. д.	2	300	525	—	15	12	166	294	115	—	255	5	20	15	—	—	836	—	—	—	—	—			
По о. Сахалину:																									
1 уч. - - - - -	7	72	83	—	3	4	8	103	45	—	5	—	5	—	—	3	310	—	1	5	—	—			
2 уч. - - - - -	6	56	102	1	2	3	28	107	19	—	10	—	11	—	33	—	354	—	—	—	—	—			
3 уч. - - - - -	7	108	76	1	—	—	33	104	28	—	10	—	—	—	—	—	202	—	—	—	—	—			
Итого	594	1864	3977	19	120	103	1828	2632	1305	62	644	30	284	34	547	9	110	9544	41	141	6	23	60		

II. ГРАЖДАНСКІЯ ДѢЛА.

Наименованіе мировыхъ участковъ.	Къ 1902 г. оставалось неразрѣшенныхъ дѣлъ.	Въ 1902 г. поступило дѣлъ.	Всего произведено дѣлъ.	Число дѣлъ, по которымъ въ 1902 г. уничтожено или прекращено производство.	Въ 1902 г. разрѣшено всего дѣлъ по существу.	Число дѣлъ, оконченныхъ мирово.	Къ 1903 г. осталось неразрѣшенныхъ дѣлъ.	Оставшихся по причинамъ, независящимъ отъ мировыхъ судей.	Цѣнность предъявленныхъ въ 1902 году исковъ.	Число дѣлъ, по которымъ разбирательство прекращено дѣло при закрытыхъ дѣлахъ въ 1902 году.	Число рѣшеній, постановленныхъ въ 1902 г.	Число рѣшеній, постановленныхъ въ 1902 г.	Число апелляціонныхъ жалобъ, поданныхъ для представленія въ окружный судъ въ 1902 году.	Число частныхъ жалобъ, поданныхъ въ окружный судъ въ 1902 году.	По дѣламъ, разрѣшеннымъ мировыми судьями въ 1902 г., постановлено рѣшеній на основаніи присяги, припаго стороны.	Въ 1902 году мировыми судьями наложено денежнаго взысканія по гражданскимъ дѣламъ.		Изъ нихъ действительно взыскано.	По дѣламъ, производившимся у мировыхъ судей въ 1902 году, явилось по вызову свидѣтелей и свидѣтелей.	Въ пользу сихъ лицъ приуждено вознагражденіе.	На сумму.		За выдачу копій съ рѣшеній и др. документовъ по гражданскимъ дѣламъ получено канцелярскихъ пошлинъ.										
																Рубл.	Коп.				Р.	К.		Р.	К.								
1 уч. г. Владивостока	94	644	738	77	365	30	18	48	170150	85	—	—	197	68	161	404	44	3	15	—	—	545	39	218	30	2	40	1700	50	—			
2 уч. г. Владивостока	46	764	810	108	576	47	—	79	308856	—	—	—	346	230	320	256	29	5	—	—	—	519	—	—	—	—	—	3088	—	—			
3 уч. Посѣтскій	7	202	209	18	179	9	—	3	35433	24	—	—	136	43	103	76	17	3	—	—	—	86	—	—	—	6	30	342	74	—			
4 уч. - - - - -	20	551	571	51	364	131	—	25	142380	—	—	—	285	79	229	135	16	5	—	—	—	—	—	—	—	—	1244	21	—				
5 уч. - - - - -	45	64	109	21	50	27	—	2	19117	32	—	—	41	18	36	23	4	2	—	—	—	354	7	12	—	9	30	191	17	—			
6 уч. - - - - -	9	193	202	20	152	13	—	17	32240	23	—	—	102	50	62	90	16	5	—	—	—	241	17	35	—	4	—	285	15	—			
7 уч. - - - - -	11	103	114	10	63	16	—	25	17937	37	—	—	39	24	25	38	5	2	—	—	—	197	11	18	35	5	40	213	58	—			
8 уч. - - - - -	1	30	31	4	24	1	—	2	6058	45	—	—	15	9	9	15	1	—	—	—	—	32	—	—	—	1	10	67	32	—			
9 уч. - - - - -	24	561	585	94	382	64	6	39	92893	92	—	—	294	88	194	188	21	5	—	—	—	32	—	18	1270	4	26	—	15	30	1278	94	—
10 уч. - - - - -	7	121	128	14	73	20	—	21	13498	47	—	—	59	14	47	26	8	—	—	—	—	15	—	—	—	4	80	138	95	—			
11 уч. - - - - -	41	356	397	35	215	20	—	127	64047	5	—	—	149	66	108	107	23	11	—	—	—	—	—	—	—	—	5	—	750	68	—		
12 уч. Амгунскій	36	122	158	17	82	—	28	31	49005	81 3/4	—	—	70	12	20	62	11	3	—	—	—	47	—	—	—	18	70	474	99	—			
Восточн. уч. К. В. ж. д.	3	1301	1304	183	976	50	—	95	617998	18	—	—	835	141	245	731	70	5	—	—	—	2628	—	—	—	12	—	6343	88	9			
По о. Сахалину:																																	
1 уч. - - - - -	1	259	260	16	206	33	—	5	31022	78	—	—	146	60	149	57	1	1	—	—	—	1230	—	—	—	18	30	225	25	—			
2 уч. - - - - -	5	289	294	63	212	17	—	2	16697	30	—	—	167	45	187	25	4	10	—	—	—	164	—	—	—	—	10	223	73	—			
3 уч. - - - - -	9	329	338	31	237	40	—	10	15269	48	—	—	159	78	147	90	2	1	—	—	—	1083	—	—	—	—	17	50	174	40	—		
Итого	359	5889	6248	782	4365	518	52	531	1632606	45 3/4	4	3340	1025	2042	2325	272	61	1	119	1	34	8639	78	309	65	120	20	16743	49	9			

Распределение гражданских дѣлъ, возникшихъ въ 1902 году у мировыхъ судей округа Владивостокскаго окружнаго суда и цѣнности предъявленныхъ по симъ дѣламъ исковъ по родамъ дѣлъ.

**Наименованіе дѣлъ.**

Число дѣлъ, возникшихъ въ 1902 г.

По симъ дѣламъ было предъявлено иск. на сумму,

Рубли. Коп.

	1	2		3
		Рубли.	Коп.	
1. О правѣ собственности на недвижимыя имѣнія . . . . .	7	1240	—	
2. О восстановленіи нарушеннаго владѣнія:				
а) по дѣламъ казеннаго управленія . . . . .	10	1113	—	
б) по прочимъ дѣламъ . . . . .	41	9140	—	
3. О спорахъ по найму луговъ, выгоновъ и иного рода земельныхъ угодій . . . . .	11	615	11	
4. О спорахъ по найму прочихъ оброчныхъ и доходныхъ статей . . . . .	30	7209	01	
5. О потравахъ и другихъ поврежденіяхъ луговъ и иныхъ угодій . . . . .	230	28273	08	
6. О спорахъ по найму людей въ услуженіе и въ сельскохозяйственныя должности . . . . .	396	38744	17	
7. О спорахъ по найму фабричныхъ и заводскихъ рабочихъ . . . . .	39	4665	74 <sup>3/4</sup>	
8. О взысканіи денегъ по долговымъ обязательствамъ <sup>1)</sup> . . . . .	2752	1108624	13	
9. По искамъ о правѣ участія частнаго . . . . .	1	224	25	
10. О розысканіи средствъ къ удовлетворенію взысканія . . . . .	2	7000	—	
11. О распределеніи взысканныхъ суммъ между кредиторами . . . . .	7	1944	86	
12. О личныхъ обидахъ и оскорбленіяхъ . . . . .	22	1306	—	
13. Объ обезпеченіи доказательствъ . . . . .	24	9182	81	
14. Объ укрѣпленіи имѣній, проданныхъ съ торговъ . . . . .	—	—	—	
15. Прочихъ дѣлъ по искамъ и спорамъ <sup>2)</sup> . . . . .	1912	346498	76	
16. О вызовѣ наследниковъ . . . . .	141	—	—	
17. Объ утвержденіи въ правахъ наследства . . . . .	43	4639	9	
18. О раздѣлѣ наследственнаго имущества . . . . .	13	3550	50	
19. О введѣ во владѣніе недвижимымъ имѣніемъ . . . . .	23	—	—	
20. Прочихъ дѣлъ, не показанныхъ въ предшествующихъ пунктахъ . . . . .	185	58635	94	
<b>И Т О Г О . . . . .</b>	<b>5889</b>	<b>1632606</b>	<b>45<sup>3/4</sup></b>	

<sup>1)</sup> Въ числѣ дѣлъ, показанныхъ въ пунктѣ 8-мъ, было дѣлъ упрощеннаго порядка судопроизводства 261 — на сумму 355624 руб. 41 коп.

<sup>2)</sup> Въ числѣ дѣлъ, показанныхъ въ пунктѣ 15-мъ, было дѣлъ упрощеннаго подьяка по искамъ о сдачѣ, за истеченіемъ договорнаго срока, состоящаго въ наймѣ имущества (ст. 365<sup>1</sup> у. гр. с.) 19 на сумму 1340 руб.

Условія военного времени, нарушившія правильное теченіе многихъ проявленій культурной жизни, не могли неотразиться на успѣшности статистическихъ работъ, какъ въ то же время отразились на всей мѣстной печати, частной и официальной.

По предположенной программѣ, «Обзоръ» области за 1902 г. долженъ былъ заключать подробное частное обзоріе всѣхъ уѣздовъ. Съ переводомъ Приморскаго областного правленія въ Никольскъ-Уссурійскій, средства его типографіи, раздѣленной на двѣ части: одна въ Никольскъ-Уссурійскомъ, другая во Владивостокѣ, не дали возможности осуществить эту программу, въ особенности въ виду печатанія «Статистическаго Листка» и другихъ статистическихъ изданій.

Изданіе «Обзора» задержалось до сей поры, когда время было бы издать слѣдующій выпускъ за 1903 и 1904 года.

Въ силу необходимости приходится выпустить въ свѣтъ то, что отпечатано. Недостающія свѣдѣнія за 1902 годъ въ значительной степени пополняются статьями и таблицами напечатанными въ «Листкѣ приморскаго областного статистическаго комитета» за 1903 и 1904 года.

Вотъ перечень этихъ статей и таблицъ:

Наименованіе статей и таблицъ.	Годъ изданія «Листка».	№№ «Листка».	Страницы.
Туземные инородцы Приморской области къ 1-му января 1902 г.	1903	1	1
Вѣдомость о грузахъ и пассажировъ перевезенныхъ на пароходахъ общества Китайской Восточной жел. дор. изъ Владивостока и во Владивостокъ по заливу Перта Великаго въ 1902 году.	—	—	2
Свѣдѣнія о движеніи пассажировъ и грузовъ на линіи Но-сьеть-Владивостокъ въ навигацію 1902 года.	—	—	—
Дѣятельность Владивостокскаго коммерческаго порта за второе полугодіе 1902 года.	—	—	3
Годовой отчетъ о дѣятельности Приморскаго областного статистическаго комитета въ 1902 году.	—	2	1
Свѣдѣнія о количествѣ иностранныхъ товаровъ, выпущенныхъ изъ Никольской таможни беспошлинно за 1901 и 1902 года.	—	—	4
Движеніе судовъ на Владивостокскомъ рейдѣ за 2-ое полугодіе 1902 года.	—	3	1
Торговопромышленныя предпріятія 4-го податнаго участка Приморской области за 1902 годъ.	—	—	3
Доходы съ государственныхъ имуществъ, поступившіе по Приморской области въ 1902 году.	—	—	—
Дѣятельность Владивостокскаго коммерческаго порта въ 1902 г.	—	—	4
Свѣдѣніе о грузахъ, отправленныхъ изъ Владивостока въ Охотско-Камчатскіе рейды въ навигацію 1902 года.	—	4—6	1
Свѣдѣніе о числѣ японцевъ, проживающихъ въ гор. Владивостокѣ и ихъ занятіяхъ за декабрь 1902 года.	—	—	17
Свѣдѣнія о натуральныхъ и денежныхъ повинностяхъ, относимыхъ сельскими обществами Приморской обл. въ 1902 году.	—	—	18—24
Тоже за 1902 годъ.	—	7—9	2
Вѣдомость натуральныхъ повинностей, выполненныхъ по селеніямъ Успенской волости Южно-Уссурійскаго уѣзда въ 1902 году.	—	—	12
Вѣдомость о движеніи морскихъ судовъ съ грузами въ Николаевскомъ портѣ, на Амурѣ, въ навигаціи 1901 и 1902 годовъ.	—	7—9	28
Движеніе грузовъ въ предѣлахъ Приморской области по рѣкамъ Амурскаго бассейна за 1902 годъ.	—	—	32
Русскія торговыя сношенія съ Кореею за 1902 годъ по отчету таможни.	—	10—12	1
Таблица выражающая общій размѣръ переселенческаго движенія въ Приморской области за 1902 годъ.	—	—	6
Свѣдѣнія о числѣ новыхъ селеній, образованныхъ въ 1902 году въ Приморской области.	—	—	8
Свѣдѣнія о переселенцахъ, причисленныхъ въ 1902 и пер-	—	—	—



вомъ полугодіи 1903 г. къ селеніямъ образованнымъ до 1902 года.	—	—	10.
Очеркъ экономическаго состоянія Уссурійскаго края за 1902 г.	1904 г.	1-3.	1.
Статистическія данныя за 1902 годъ о селеніяхъ Уссурійскаго края, собранныя чиновникомъ особыхъ порученій переселенческаго Управленія П. В. Данильченко.	—	—	2—25
Дѣятельность главнѣйшихъ станцій Уссур. жел. дор. за 1902 годъ.	—	7—10	10.
Движеніе судовъ дальнимъ каботажемъ въ 1902 году.	—	—	25.
Движеніе главнѣйшихъ грузовъ въ пудахъ по рѣкамъ бассейна Амура за 1901—1903 г. г.	—	—	26.
Сравнительная таблица грузового движенія на судахъ по Владивостокскому коммерческому порту съ 1893 по 1903 г.	—	—	33.
Распредѣленіе по отправителямъ грузовъ перевезенныхъ пароходами Добровольнаго Флота изъ Петербурга, Одессы и др. портовъ Чернаго моря на Дальній Востокъ съ 1895 по 1903 г. включительно.	—	—	34.
Свѣдѣніе о количествѣ и родѣ грузовъ вывезенныхъ Добр. Фл. изъ С.-Петербургга, Одессы и др. портовъ Чернаго моря на Дальній Востокъ съ 1895 по 1903 годъ включительно.	—	7—10	34.
Распредѣленіе вывозныхъ грузовъ Добр. Флота изъ Европейской Россіи по портамъ съ 1895 по 1903 г. включительно.	—	—	35.
Свѣдѣнія о количествѣ чая и копр., перевезенныхъ Добр. Флот. въ Россію изъ Индіи, Китая и Японіи съ 1898 по 1903 г.	—	—	36.
Отправленіе и прибытіе всѣхъ товаровъ малой скорости частныхъ отправителей вообще по станціямъ Уссурійской ж. д. за 1902 годъ.	—	—	—
Доходность участка государственной границы по Приморской области и Иркутской таможнѣ за періодъ 1892 по 1902 г. въ тысячахъ рублей.	—	—	37.
Сравнительное количество и цѣнность главнѣйшихъ Россійскихъ товаровъ, вывезенныхъ въ Россійскіе порты Тихаго океана за 1900 по 1903 годъ.	—	—	40—42
Количество чая, очищеннаго таможенною пошлиною, съ указаніемъ главнѣйшихъ таможенъ, изъ которыхъ чай былъ выпущенъ на внутреннее потребленіе съ 1899 по 1903 годъ.	—	—	38.
Количество и цѣнность вывоза и привоза драгоцѣнныхъ металловъ съ 1-го января по 31-е декабря 1901, 1902 и 1903 г.	—	—	38.
Сводъ оборотовъ по внѣшней торговлѣ товарами и драгоцѣнными металлами (по вывозу и привозу) и поступленіе таможенныхъ сборовъ по отдѣльнымъ таможнямъ 1902 годъ.	—	—	39.
Выпускъ иностранныхъ товаровъ на внутреннее потребленіе съ 1892 по 1902 годъ.	—	—	39.
Общее число поимокъ и цѣнность товаровъ, задержанныхъ при тайномъ провозѣ и водвореніи въ 1903, 1902 и 1901 г. г.	—	—	44.
Конфискація товаровъ.	—	—	44.
Обороты торговли Россіи по государствамъ въ 1902 г.	—	—	44.



