

A. 211.

78



Обзоръ  
Владивостокскаго  
губернаторства  
за 1885 г.

Тришурская  
Область

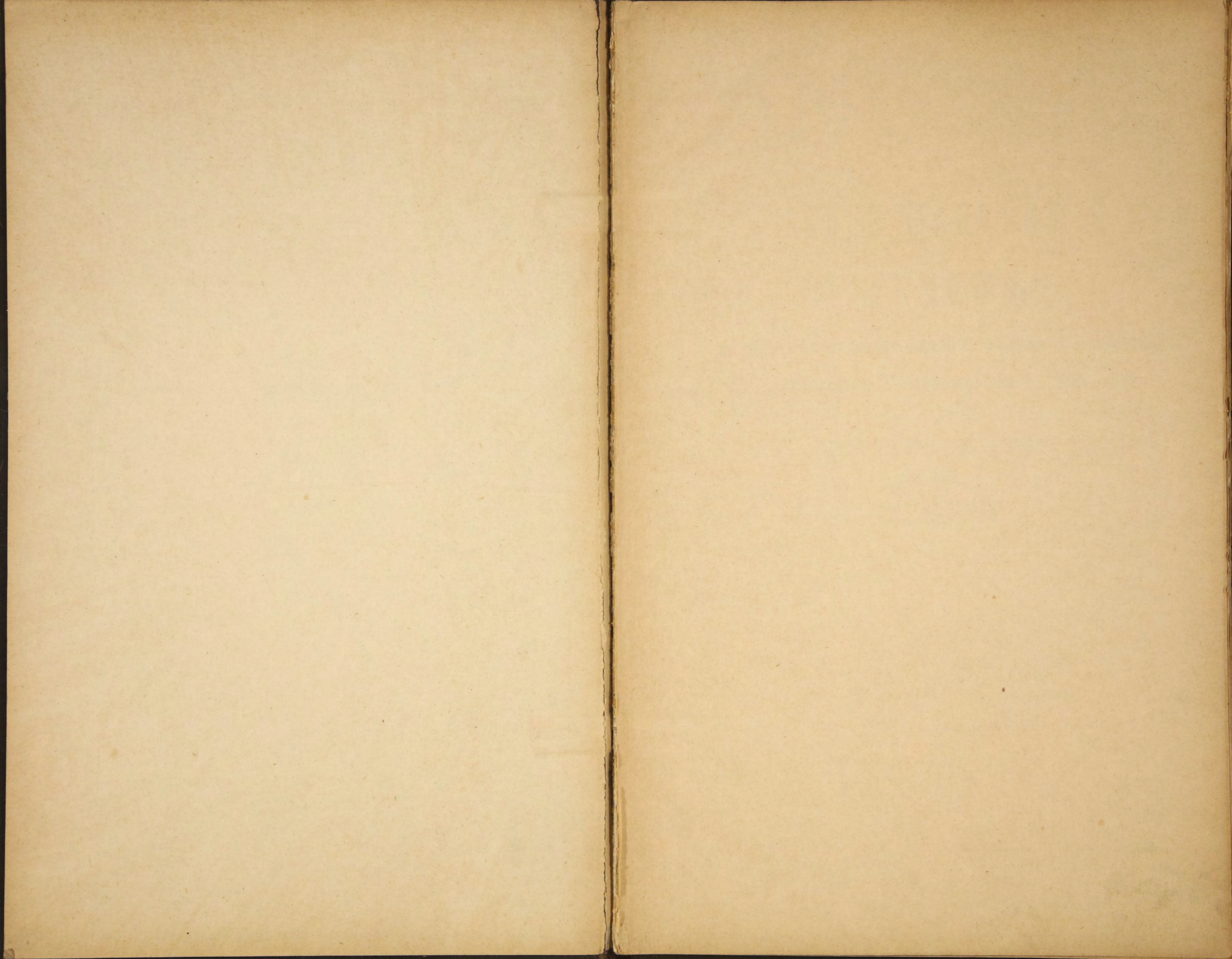

80629

~~8912~~  
~~(19906)~~  
28911

**ВСЕПОДДАННѢЙШІЙ**  
**ОТЧЕТЪ**

Владивостокскаго Военнаго Губернатора о состояніи  
Владивостокскаго Губернаторства за 1885 годъ

И  
**ПРИЛОЖЕНІЕ**  
къ  
**ОТЧЕТУ.**

39

Издательство ИВМ СССР



## ВСЕПОДДАННѢЙШІЙ

# ОТЧЕТЪ

Владивостокскаго Военнаго Губернатора о состояніи Владивостокскаго Губернаторства за 1885 годъ.

Во вѣренномъ мнѣ вашѣмъ императорскимъ величествомъ Губернаторствѣ населеннымъ пунктомъ до сего времени остается только исключительно городъ Владивостокъ, если не считать туземное население на Русскомъ островѣ, состоящее изъ безсемейныхъ манзъ; население Владивостока постоянно и довольно значительно увеличивается. Въ 1880 году было всего жителей до 7300 ч. обоего пола, въ 1883 году по однодневной переписи было уже 10062 ч., а въ отчетномъ году до 13050 жителей приблизительно со включеніемъ войскъ, съ слѣдующими раздѣленіями: морскаго вѣдомства 1981, ихъ семействъ 554, Военнаго вѣдомства 1596, ихъ семействъ 395, жителей гражданскаго вѣдомства разныхъ сословіи русскихъ мужскаго пола до 2220 женскаго пола до 980, иностранцевъ: Европейцевъ разныхъ націй и американцевъ 98. Итого жителей бѣлой расы до 7824 человекъ; азіатцевъ: китайцевъ—манзъ мужскаго пола до 4350 женскаго пола 20; японцевъ мужскаго пола 150 женскаго пола до 295, корейцевъ мужскаго пола до 396, женскаго пола 15, итого всего жителей до 13050. Ростъ Владивостока и его развитіе весьма замѣтны; съ каждымъ годомъ все болѣе и болѣе крѣпнетъ убѣжденіе обывателя и пришлаго люда, что во Владивостокѣ можно основать свое постоянное жительство и открыть свою дѣятельность, въ виду ежегоднаго увеличенія войска, флота, укрѣпленій и переселенія въ Южно—Уссурийскій край крестьянъ. И идутъ изъ Россіи и Сибири люди разныхъ званій и сословіи на нашу окраину, видя благосостояніе и успѣхъ въ дѣятельности многихъ и заботу о нихъ правительства; много остается и нижнихъ чиновъ, но большинство послѣднихъ не имѣютъ прочной осѣдлости, а живутъ у другихъ работниками, или занимаются поденщиной. Теперь уже почти не строятъ вновь на скорую руку временныхъ жилищъ, какъ это было четыре—шесть лѣтъ тому назадъ, а возводятся болѣе прочныя дома и постройки не мало и каменныхъ большихъ зданій, но хорошо устроена только главная Свѣтланская улица и нѣкоторые прилегающіе къ ней кварталы. Эта улица въ послѣднее время шоссерована, обсаживается деревьями, на ней устроены тротуары, барьеры, закрытыя водосточныя канавы, и трубы и вообще имѣетъ видъ благоустроенный, но половина города по окраинамъ

манзовскій кварталъ, Семеновскій покосъ, линейная и матросская слободки крайне не приглядны,—по большей части состоятъ изъ фанзъ, или жалкихъ лачугъ, улицы трудно проходимы и грязны во всѣхъ отношеніяхъ. Жители этихъ кварталовъ народъ преимущественно бѣдный,—чернорабочій: манзы, корейцы, русскіе рабочіе (последнихъ не много) и семейства нижнихъ чиновъ, а потому усилія администраціи и городского управленія и принятыя мѣры не имѣли и не могутъ имѣть желаемого успѣха. Главнымъ тормазомъ къ упорядоченію и устройству этихъ кварталовъ являются манзы и корейцы, живущіе скученно, грязно до отвращенія; крайне желательное и необходимое во всѣхъ отношеніяхъ вытѣсненіе ихъ, за недостаткомъ русскаго населенія и рабочихъ, едвали можетъ быть скоро осуществлено.

Въ санитарномъ отношеніи городъ далеко не въ хорошемъ состояніи; вышеназванные манзовскій кварталъ, Семеновскій покосъ, матросская и линейная слободки не имѣютъ устроенныхъ отхожихъ мѣстъ, нѣтъ водосточныхъ трубъ, выгребныхъ ямъ, манзы и корейцы особенно живутъ тѣсно, скученно, въ высшей степени грязно въ фанзахъ, которыя по грязи и зловонію нельзя назвать обиталищемъ людей. Климатъ нездоровый, весною и лѣтомъ чрезмѣрная влажность воздуха, почти непрерывные туманы при высокой температурѣ, достигающей до  $+27^{\circ}$  р., частые и продолжительные дожди, а осенью и зимою крайне сухой воздухъ съ сильными, почти постоянными, сѣверо-западными и сѣверными вѣтрами, съ крѣпкими морозами до  $-27^{\circ}$  р. при безснѣжной зимѣ.

Воды болѣе или менѣе хорошей весьма мало, вообще вода очень не хороша, а за недостаткомъ осенью и зимою вода употребляется не доброкачественная и вредная для здоровья. Всѣ эти условія поражаютъ очень много болѣзней, соответствующихъ времени года; лѣтомъ главнымъ образомъ кишечныя болѣзни, поносы, холерина, нередко острая, весьма похожая на холеру, и другія; а зимою болѣзни легкихъ, зѣва, а также разные виды тифа и многіе другія болѣзни. Смертность бѣлой расы доходитъ въ отчетномъ году до 3%, не смотря на то, что населеніе состоитъ изъ болѣе молодыхъ людей съ устойчивымъ здоровьемъ. Полиція, городское управленіе и санитарныя комиссіи добросовѣстно относились къ оздоровленію окраинъ города,—принуждали очищать дворы и улицы, проводили канавы, заставляли строить отхожія мѣста, производили съ виновныхъ взысканія, нѣкоторыя фанзы и дома, крайне вредныя въ санитарномъ отношеніи, были сломаны, но всѣ эти мѣры и улучшенія, за неимѣніемъ средствъ и большаго количества бѣдняковъ, слишкомъ медленно ведутъ къ цѣли и не могутъ достигнуть желаемого результата своевременно.

Въ сосѣднихъ съ нами государствахъ въ Китаѣ, Корей и Японіи, особенно въ г. Нагасаки ежегодно появляется холера, откуда по

близости разстоянія легко можетъ быть занесена на судахъ въ Владивостокъ, гдѣ найдетъ особенно воспріимчивую почву въ манзовскомъ и корейскомъ населеніи, которое разнесетъ ее быстро по городу и по всему краю и этотъ страшный бичъ проникнетъ всѣ преграды, манзы обойдутъ ихъ и занесутъ на Амуръ и дальше. Въ предупреденіе заноса эпидеміи въ минувшемъ году съ надлежащаго разрѣшенія суда подвергались обсерваціи и были приняты возможныя карантинныя мѣры. Но чтобы предупредить и пресѣчь заносъ и развитіе азіатской холеры, необходимо устроить безотлагательно постоянный закрытый карантинъ съ открытіемъ дѣйствій въ случаѣ дѣйствительной надобности, для чего приходящія суда должны выдерживать карантинъ во Владивостокѣ, а потомъ уже направляться въ другія порта. Для устройства карантина, хотя и въ меньшемъ размѣрѣ, неизбежно потребуется ассигнованіе на этотъ предметъ денегъ, а мѣстные домашнія средства и полумѣры едва-ли могутъ принести пользу и ни въ какомъ случаѣ не остановятъ заразу. Городское управленіе имѣетъ сравнительно значительные доходы, въ отчетномъ году поступило дохода 71818 рублей, а израсходовано на нужды города 60389 рублей; вообще городъ такъ еще мало благоустроенъ, имѣетъ такую массу насущныхъ нуждъ, что сумма доходовъ является ничтожною; до сего времени въ городѣ нѣтъ больницы, почти нѣтъ пожарнаго обоза, нѣтъ банка, нѣтъ городского училища и т. п., а потому городское Управленіе помочь денежными средствами устройству карантина не въ состояніи. При этомъ нельзя обойти молчаніемъ похвальную дѣятельность городской Думы, которая имѣя представителемъ своимъ интеллигентнаго городского голову, неусынно и энергично хлопочетъ о благоустройствѣ города, относясь весьма отзывчиво ко всему, что можетъ послужить въ пользу жителей и развитію города.

Не касаясь значенія въ военномъ отношеніи, какъ опорнаго пункта края, городъ имѣетъ весьма важное значеніе и быстрое развитіе въ торговомъ отношеніи: въ 1879 году переведено изъ Владивостока въ Петербургъ капиталовъ 874075 рублей въ 1882 году 1841054 рубль, а въ 1885 году 3377226 рублей. Привезено товаровъ въ 1880 году на 2742220 руб., въ 1882 году 3464988 руб., а въ 1885 году 5349678 рублей. Эта значительная сравнительно и быстро развивающаяся торговля къ сожалѣнію имѣетъ характеръ не обмѣна, а привоза только и сосредоточена главнымъ образомъ въ рукахъ иностранцевъ. Русскіе туго подвигаются впередъ и въ своихъ рукахъ имѣютъ не болѣе одной пятой всей торговли Владивостока. Иностранцы торгуютъ товарами заграничными и Русскими, чтобы послѣдними удовлетворять требованія покупателей; иностранцамъ товары обходятся даже русскіе, не говоря объ иностранныхъ, много дешевле чѣмъ Русскимъ торговцамъ, за дешевизною перевозки на судахъ и широкимъ кредитомъ. Мѣстные старожилы-русскіе купцы держатся рутины, а вновь слишкомъ мало появляются изъ Россіи, видя силу иностранцевъ и



весь рискъ конкуренціи съ ними. Чтобы пособить вывозу изъ Россіи произведеній и товаровъ въ приамурскій край, Японію, Китай и Корею, появленію у насъ русскихъ капиталовъ и наплыву русскихъ людей, необходимо ввести постепенное обложеніе пошлинами иностранныхъ товаровъ, чѣмъ ослабить иностранцевъ и привозъ ихъ товаровъ, и поднять духъ и предприимчивость русскаго человѣка. Постепенное уничтоженіе *porto-franco*, въ видѣ опыта на первое время, обложеніе предметовъ роскоши и нѣкоторыхъ предметовъ необходимости, какъ на примѣръ бумажныхъ издѣлій и сахара, въ виду того, что послѣдніе у насъ въ Россіи производятся лучшаго качества, ни въ какомъ случаѣ не могутъ тяжело лечь на мѣстныхъ потребителей; кто беретъ въ настоящее время предметы роскоши, тотъ будетъ брать ихъ и тогда, приплачивая въ размѣрѣ пошлинъ, что не будетъ служить вредомъ населенію, или тормозомъ развитія края, а вызоветъ русскіе капиталы и предпринимателей во Владивостокъ. Устройство таможенъ не представляетъ ни какихъ затрудненій въ виду того, что провозъ товаровъ по мимо Владивостока и Николаевска — невозможенъ; перевозка окольнымъ, другимъ путемъ, чрезъ непроходимыя горы и тайгу за нѣсколько сотъ верстъ, обойдется несравненно дороже всякихъ пошлинъ. По устройству зданій таможенъ и разныхъ сооружений, расходы будутъ возвращены въ теченіи года изъ пошлины.

Въ отчетѣ за 1883 годъ я имѣлъ счастье всеподданнѣйше донести въ ашѣму императорскому величеству по вопросу названнаго обложенія и въ исполненіе за симъ послѣдовавшихъ распоряженій мною представлены въ отчетномъ году Приамурскому Генералъ Губернатору отъ 20 Декабря 1885 года за № 3906 подробныя о томъ соображенія.

Промышленность во Владивостокѣ и окрестностяхъ весьма незначительна за недостаткомъ населенія и не устройствомъ путей сообщенія. Фабричнаго производства вовсе нѣтъ, заводская промышленность очень ограничена; но въ послѣднее время при увеличеніи населенія стала расширяться по немногу и мѣстная производительность. Промыслы извозный, лѣсной и друг. находятся частію въ рукахъ Русскихъ, частію у китайцевъ, главные же предметы промысловъ находятся преимущественно въ рукахъ кытайцевъ. Въ отчетномъ году добыто и вывезено изъ Владивостока за границу кытайцами морской капусты 247418 пудовъ, пошлинъ, введенныхъ въ отчетномъ году, взыскано 12373 рубля. Во всякомъ случаѣ промышленность и наплывъ населенія получаютъ широкое развитіе только тогда, когда будутъ устроены главныя пути сообщенія т. е. желѣзная дорога по Южно—Уссурийскому округу къ г. Хабаровкѣ и срочныя возможно частые рейсы судовъ кругосвѣтнымъ путемъ на Одессу.

Каботажное плаваніе, завесьма малымъ исключеніемъ, находится въ рукахъ манъ и частію корейцевъ и лишь отчасти русскихъ, но

у послѣднихъ не болѣе двадцати шаландъ, конкурировать русскимъ съ манзами невозможно замножествомъ ихъ и дешевизною; манзы не боятся сильнаго удешевленія, они имѣютъ слишкомъ мало потребностей въ жизни, да и притомъ своими временно низкими цѣнами не позволяютъ русскимъ строить, хотя и мелкія парусныя суда и баржи, перевозочныя въ ближайшихъ водахъ и бухтахъ. По моему мнѣнію слѣдуетъ безотлагательно воспретить безусловно всѣмъ китайцамъ и Корейцамъ всякое судоходство и даже шлюпочное въ нашихъ водахъ; воспретить также состоять на службѣ на судахъ и работниками и тѣмъ болѣе, что между ними много разбойниковъ и много ускользаетъ преступниковъ, на небольшихъ, но смѣло ходящихъ въ море своихъ джонкахъ. Въ военное время эти мореходы—китайцы, отлично зная всякій уголокъ нашихъ бухтъ и заливовъ всякую глубину и отмѣли, будутъ отличными проводниками—лоцманами нашихъ враговъ и, оказывая имъ неоцѣнимыя услуги, принесутъ такъ много намъ непоправимаго страшнаго зла.

Въ этомъ краткомъ описаніи бытовой обстановки Владивостока и его развитія я осмѣлился повергнуть на Всемилоствѣйшее благовоззрѣніе вашего императорскаго величества неприглядныя сороны Владивостока и его нужды, твердо убѣжденный въ необходимости многихъ безотлагательныхъ мѣропріятій понамѣченнымъ пунктамъ.

Административныя учрежденія Владивостока расширяются, хотя и не въ одинаковой прогрессіи съ Владивостокомъ и не всѣ. Временныя штаты Владивостокской Городской полиціи, Высочайше утвержденныя 18 Декабря 1884 года, въ отчетномъ году введены въ дѣйствіе. При растянутости и разбросанности города, чрезвычайномъ разнообразіи элементовъ населенія, громаднаго количества враждебныхъ намъ манзъ, (дѣломъ бываетъ больше пяти тысячъ) трудно вести дѣло полиціи и при новыхъ штатахъ, но пройдетъ два—три года при быстромъ увеличеніи Владивостока и его особенностяхъ и эти штаты полиціи будутъ недостаточны,—несостоятельны.

Въ 1882 году былъ открытъ во Владивостокѣ Окружный судъ стараго порядка, а въ отчетномъ 1885 году 25 февраля Высочайше утверждены временныя правила судопроизводства и судоустройства въ Сибири и между прочимъ во Владивостокѣ и скоро будетъ введенъ и здѣсь гласный судъ, но безъ присяжныхъ засѣдателей. Хотя Владивостокъ и нельзя приравнивать къ городамъ внутренней Сибири, онъ всегда будетъ впереди ихъ, созданъ и находится совсѣмъ въ исключительныхъ условіяхъ, живетъ другою жизнью.—имѣетъ соприкосновеніе почти совсемъ миромъ—много иностранцевъ, Русскіе прибыли изъ Европейской Россіи, переселенцы въ Южно—уссурійскій край также изъ Россіи и уже привыкли тамъ къ новому суду и казалось бы не избѣжнымъ введеніе полной судебной реформы и всѣмъ горячо желаемое, но малочисленность населенія въ край не даетъ права

теперь хсдатайствовать о введеніи полной судебной реформы сопряженномъ съ значительными затратами казны.— Пройдетъ еще два—три года и тогда наступитъ очередь и этому вопросу.

Еще въ 1881 году былъ мною поднятъ вопросъ объ устройствѣ и учрежденіи въ г. Владивостокѣ тюрьмы; по воспослѣдовавшимъ затѣмъ распоряженіямъ мною представлены въ 1883 году проектъ тюрьмы, планъ и смѣта, но и донастоящаго времени еще не получено ни какихъ распоряженій обустройствѣ тюрьмы. Во Владивостокѣ—больше чѣмъ гдѣ либо въ приамурскомъ краѣ необходима тюрьма значительныхъ размѣровъ и прочности, хотя это и поведетъ къ значительнымъ расходамъ казны, но эти расходы не могутъ быть устранены. Въ г. Хабаровкѣ съ четырехъ тысячнымъ и въ г. Николаевскѣ съ двухтысячнымъ населеніемъ устроены тюрьмы, а во Владивостокѣ 13000 жителей и сверхъ того Южно—уссурійскій край съ 40000 населеніемъ присоединенъ къ Владивостокскому по судебнымъ дѣламъ, тоестъ вѣдѣнію Владивостокскаго окружнаго суда подлежатъ все дѣла, начатыя въ южно—уссурійскомъ краѣ и подсудимые—арестанты содержатся во Владивостокѣ.

Не говоря уже о томъ, что арестанты, содержащіеся въ ветхомъ, крайне тѣсномъ и не приспособленномъ зданіи гауптвахты, находятся въ страшно—бѣдственномъ положеніи, арестанты пересылаются для содержанія въ тюрьмахъ въ г. Хабаровку и Ниволаевскъ; этапнаго пути нѣтъ, дорогою часто преступники убѣгаютъ и скрываются вовсе отъ правосудія, судебныя дѣла потому затягиваются, а назначеніе конвойныхъ, пересылка, подводы, требуютъ непроизводительныхъ затратъ казны.

Владивостокскій тюремный комитетъ оказываетъ возможную помощь дѣлу заключенныхъ, въ отчетномъ году къ помѣщенію арестантовъ пристроилъ маленькую кухню, обнесъ высокимъ заборомъ дворъ при зданіи для прогулокъ арестантовъ, но все заботы и усилія комитета не могутъ дать серьезной помощи этому дѣлу за ограниченностію своихъ средствъ, а главное за неимѣніемъ помѣщенія, —тюрьмы.

Почтовая контора и канцелярія губернатора имѣютъ штаты очень маленькіе, всего въ обоихъ учрежденіяхъ состоитъ подва чиновника Почтовая Контора учреждена въ Владивостокѣ въ 1868 году, когда въ Владивостокѣ почти вовсе небыло гражданскихъ учреждений, съ тѣхъ поръ пріемъ, выдача и отправленіе корреспонденціи увеличилось больше чѣмъ въ 150 разъ, а штаты остаются все тѣже и почт. мастеръ работаетъ часто одинъ, получая 600 руб. въ годъ содержанія. Канцелярія губернатора учреждена въ 1880 году въ составѣ одного офицера, этакій составъ канцеляріи оказался очень скоро слишкомъ недостаточнымъ и въ 1882 году, утверждены были новые штаты канцеляріи въ составѣ двухъ гражданскихъ чиновниковъ, но на первыхъ же порахъ оказалось, что выполненіе задачъ канцеляріи для двухъ чиновниковъ слишкомъ трудно, а точное и своевременное

выполненіе всѣхъ требованій закона формъ и обрядностей по дѣлопроизводству канцеляріи не возможно. Прошло три года, съ тѣхъ поръ населеніе, его потребности и усложненія жизни увеличились, нѣкоторыя учрежденія расширились, многія вновь возникли, выступила на очередь масса неотложныхъ вопросовъ, разработка проектовъ по мѣстнымъ условіямъ и вообще дѣла само собою возникло въ Канцеляріи очень много, которое съ каждымъ годомъ все увеличивается, а штатъ канцеляріи остается все тотъ же—изъ двухъ чиновниковъ: Канцелярію губернатора и Почтовую контору оставить въ такомъ состояніи, такими беспомощными,—безъ ущерба дѣлу—невозможно. Необходимо неотлагательное и значительное расширеніе этихъ учреждений.

Учрежденные въ 1884 году медицинскій и ветеринарный врачи вступили въ отчетномъ году въ свои должности, польза отъ нихъ не сомнѣнна и очевидна, но при городскомъ врачѣ необходимо учредить въ помощь ему трехъ лекарскихъ учениковъ, какъ для оспрививанія, командировокъ, такъ и для трудно—больныхъ, объ этомъ я незамедлю войти съ представленіемъ въ министерство.

Въ отчетномъ году открыта вольная аптека почти въ центрѣ города, что принесло существенную пользу жителямъ, такъ какъ прежде нужно было посылать за лекарствами на самую далекую окраину города въ морскую аптеку.

Учебныхъ заведеній въ г. Владивостокѣ пять: мужская классическая прогимназія, женское училище, ремесленная школа при кадрѣ мастеровыхъ и рабочихъ и двѣ элементарныя школы Владивостокскаго благотворительнаго общества.

Шестиклассная прогимназія повидимому отжила свой вѣкъ, и поступающихъ въ нее не увеличивается; поступаютъ въ нее только бѣдняки, которымъ нѣтъ выхода. Ученикъ, окончившій курсъ въ прогимназіи, долженъ ѣхать въ Иркутскъ или Томскъ, чтобы поступить въ гимназію для окончанія курса, но не рѣдко бываетъ, что экзамена не выдерживаютъ тамъ, хотя въ прогимназіи и значатся отличныя отмѣтки, а напоѣздку деньги собраны съ большими усиліями и займами,—даромъ брошены, да и кромѣ того много мытарствъ придется перенести мальчику, чтобы безъ денегъ вернутся обратно къ роднымъ, гдѣ также встрѣчаетъ понятное не довольство. Много семействъ и все лучшіе уѣзжаютъ отсюда, чтобы дать дѣтямъ образованіе и опредѣлить своихъ дѣтей въ первые классы гимназій. Изъ Хабаровки, Николаевска и Южно—Уссурийскаго края не много поступаетъ въ прогимназію, а отправляютъ дѣтей или въ гимназіи, или же даютъ возможное домашнее воспитаніе. Во Владивостокѣ слѣдуетъ учредить гимназію, которая будетъ служить для Амурской и Приморской областей, удержать много семействъ въ краѣ и поднять развитіе населенія. Остальныя учебныя заведенія Владивостока находятся въ хорошемъ состояніи. Насущная необходимость для Владивостока,—это

открытие скорѣйшее мореходнаго класса, на что еще въ 1881 году собраны по подпискѣ во Владивостокѣ и другихъ мѣстностяхъ 9000 руб., но вѣроятно за недостаткомъ этой суммы, разрѣшенія открыть классы до сего времени не послѣдовало.

Владивостокское Благотворительное общество, въ которомъ состоятъ членами и принимаетъ участіе почти все интеллигентное населеніе, представляетъ собою одно изъ самыхъ отраднѣхъ явленій жизни юнаго города на далекой нашей окраинѣ — востока. Съ каждымъ годомъ, благодаря сочувствію и гуманности членовъ, благотворная дѣятельность комитета расширяется. Въ отчетномъ году комитетомъ приобрѣтенъ покупкою новый домъ и въ немъ открыта съ разрѣшенія Приамурскаго Генералъ-губернатора богадѣльня на 12 ть человекъ съ двумя отдѣленіями мужскимъ и женскимъ; въ этой богадѣльнѣ уже живутъ на иждивеніи общества 7 человекъ. На средства общества, какъ и въ предъидущіе года, содержатся двѣ элементарныя школы, въ которыхъ обучалось бесплатно 70 дѣтей. Вообще въ отчетномъ году на дѣла благотворенія израсходовано 8218 рублей, запаснаго капитала къ 1 Января 1886 года 9353 рубля и три дома принадлежащія обществу стоимостью до 15000 рублей. Въ этихъ домахъ помѣщаются двѣ элементарныя школы и богадѣльня.

Общество изученія Амурскаго края, начавшееся группироваться въ 1884 году, встрѣтило полное сочувствіе и интересъ въ населеніи, состоитъ уже изъ 75 членовъ учредителей. Успѣхъ въ отчетномъ году былъ очень большой и можно съ увѣренностію сказать, что юное общество прочно основано и широко разовьетъ свое благотворное дѣло. Въ основанный обществомъ музей собрано 30 коллекцій, состоящихъ изъ 6287 предметовъ. Капитала въ обществѣ за всѣми расходами состоитъ на лицо 3290 рублей. Неимѣніе дома для музея и скудныя денежныя средства къ сожалѣнію задержать успѣхъ этого общепользнаго дѣла.

Владивостокское Окружное правленіе Общества спасанія на водахъ открыло двѣ спасательныя станціи на портовой кошкѣ и на островѣ Рѣчномъ. Въ отчетномъ году общество имѣло четыре спасательныя поста во Владивостокѣ, которые оказывая скорую и энергичную помощь погибающимъ, предупредили нѣсколько несчастій и спасли отъ гибели 19 человекъ.

Окончивъ этимъ Всеподданнѣйшій отчетъ, имѣю счастье представить на всемилостивѣйшее благовозврѣніе ВАШЕГО ИМПЕРАТОРСКАГО ВЕЛИЧЕСТВА приложеніе къ отчету, заключающее въ себѣ болѣе подробныя свѣдѣнія о ввѣренномъ мнѣ Владивостокскомъ Губернаторствѣ.

---

Владивостокскій Военный Губернаторъ Контръ Адмиралъ *Фельдгаузенъ*

# Приложеніе ко ВСЕПОДДАННѢЙШЕМУ отчету Владивостокскаго Военнаго Губернатора за 1885 годъ.

## Браткій обзоръ Губернаторства.

Полуостровъ Муравьевъ Амурскій съ Запада, омываясь водами Амурскаго залива, а съ Востока—Уссурийскаго залива, тянется полосою на Сѣверо—Западъ до 30 верстъ; поверхность полуострова гористая и покрытая лѣсомъ разнообразныхъ породъ,—частію строевымъ, но большею частію дровянымъ и частію кустарникомъ,  $\frac{3}{8}$  поверхности полуострова покрыта строевымъ лѣсомъ, половина полуострова подѣлочнымъ, дровянымъ лѣсомъ и кустарникомъ и немного болѣе  $\frac{1}{8}$  части безлѣсной, покрытой лугами и частію болотами. На полуостровѣ много маленькихъ рѣчекъ и ключей; наибольшія рѣчки—Лянчихэ и Седан—хэ; по этимъ рѣчкамъ сплавляется лѣсъ и дрова, Лян—чихэ до 7-ми верстъ отъ устья въ глубину полуострова сплавная. Въ эти рѣчки ежегодно заходитъ осенью очень много красной рыбы—кэты, очень вкусной и удобной для засолки; въ остальные рѣчки таже много заходитъ красной рыбы, но не каждый годъ.

Почва въ долинахъ и болѣе отлогихъ покатостяхъ горъ покрыта небольшимъ слоемъ чернозема, частію суглиниста, въ горахъ же преимущественно каменистая и супесокъ. По всему полуострову множество дикаго винограда.

На берегу бухты Тавайза есть громадныя залежи прекраснаго известковаго камня, которыя уже нѣсколько лѣтъ разрабатываются; известь обжигается на мѣстѣ добыванія, вывозится во Владивостокъ и въ Южно—Уссурийскій край для построекъ. На берегу Амурскаго залива много бутоваго камня и по берегу Краснаго мыса есть гранитъ.

Самое удобное мѣсто для заселенія на полуостровѣ,—долина Лянчихэ; значительное количество земли по отлогимъ скатамъ горъ очень удобно для хлѣбопашества безъ всякой расчистки, самая долина частію болотиста, покрытая довольно толстымъ слоемъ чернозема, требуетъ осушки, что не можетъ составить большихъ затрудненій, если осушку производить постепенно; кромѣ хлѣбопашества, здѣсь можетъ быть отлично разведено огородничество, скотоводство, культивированіе винограда и винодѣліе. Съ большимъ успѣхомъ могутъ развиваться ремесла: гончарное, бондарное и вообще есть всѣ данныя, чтобы процвѣтала кустарная промышленность.

Между Лян—чихэ и Угловымъ почти весь берегъ удобенъ для хлѣбопашества и скотоводства, а при устьѣ рѣки Седанхэ хорошій можетъ быть хуторъ, разведеніе винограда, конопля, огородничество,

кустарная промышленность и рыбная ловля и друг.; сверхъ того по всему берегу идетъ почтовая дорога, а заливъ Амурскій очень удобенъ для каботажнаго плаванія; но, несмотря на всѣ эти выгоды и разнообразныя богатства, переселенцы не считаютъ удобнымъ селиться на полуостровѣ, это происходитъ отъ того, что въ Южно—Уссурийскомъ краѣ есть много земли, разработанной манзами—готовой для заселенія, а потому переселенцы и не останавливаются на полуостровѣ, не желая, какъ они выражаются, драть землю, а стремятся занять готовую землю—уже разработанную въ Южно—Уссурийскомъ краѣ, не обращая вниманія на всѣ выгоды указанныхъ мѣстъ, лишь бы земля была готовая.

Русскій островъ также много имѣетъ удобствъ для заселенія, особенно онъ важенъ для каботажнаго плаванія и для рыбной ловли; похорамъ здѣсь благосостояніе вполне обеспечено въ самое короткое время и, имѣетъ важное значеніе въ томъ отношеніи, что поморы будутъ постепенно вытѣснять манзъ, которые имѣютъ во Владивостокѣ до 700 разныхъ величинъ джонокъ и шлюпокъ. На Русскомъ островѣ разводится прекрасное огородничество, можетъ быть разведено и скотоводство въ широкихъ размѣрахъ, но хлѣбопашество за туманами и гористой мѣстностью едва ли будетъ имѣть большой успѣхъ, впрочемъ будучи или китайское просо, китайцы разрабатываютъ съ успѣхомъ. На Русскомъ островѣ есть много гранита и прекраснаго камня для построекъ,—для цоколя зданій.

Населеніе на полуостровѣ Муравьевъ Амурскомъ и островѣ Русскомъ на столько важно и такое большое будетъ имѣть значеніе въ развитіи Владивостока, что не слѣдуетъ жалѣть для этого расходовъ и необходимо дать небольшія, на первое время, субсидіи—рублей по семисотъ на семейство, которое пожелаетъ поселиться во Владивостокскомъ губернаторствѣ; эти субсидіи можно вернуть пошлинами черезъ пять лѣтъ. Весьма желательно и полезно было бы вызвать переселенцевъ изъ бережныхъ или рѣчныхъ мѣстъ и ремесленниковъ въ Южно—Уссурийскій край и въ особенности во Владивостокское Губернаторство.

## I.

### Естественныя и производительныя силы Владивостокскаго Губернаторства и экономическая дѣятельность его населенія.

#### А., Земледѣліе и обезпеченіе народнаго продовольствія.

Хлѣбопашества во Владивостокскомъ Губернаторствѣ вовсе нѣтъ занеименіемъ населенія, если не считать незначительныхъ засѣвовъ китайцами буды на Русскомъ островѣ. Огородничество на Русскомъ островѣ китайцами развито въ довольно большихъ размѣрахъ и снабжаетъ овощами, главнымъ образомъ картофелемъ и капустою, не только весь Владивостокъ; но частію и войска, расположенныя въ Раздольномъ, Никольскомъ и Пасъетѣ.

Населеніе Владивостока, не производя хлѣба, не имѣетъ никакого обезпеченія въ продовольствіи и, въ случаѣ войны, будетъ въ полной зависимости отъ запасовъ мѣстныхъ торговцевъ, которые, привозя ежегодно хлѣбъ по мѣрѣ потребности, не имѣютъ большихъ запасовъ.

**В., Заводская, ремесленная дѣятельность и промыслы.**

**Приложеніе—вѣдомость № 1—й.**

По недостатку производительности сырыхъ продуктовъ и населенія въ Южно—Уссурійскомъ краѣ, до сего времени никакихъ фабрикъ во Владивостокѣ нѣтъ; заводская промышленность незначительная и очень медленно увеличивается. Въ отчетномъ году, какъ и въ предыдущіе годы первое мѣсто занимаютъ казенные заводы порта: Механическій, корабельныя мастерскія и минная мастерская. При механическомъ заводѣ состояли слѣдующія мастерства: кузнечное, модельное, слесарное, токарное, желѣзо и мѣдно—котельное и фонарное; при кораблестроительномъ заводѣ: столярное, токарное, плотничное, блоковое, купорное, парусное, шорное и конопатное; при минной мастерской собственно минная—и оружейная.

Въ портовыхъ мастерскихъ производились тимбировка и исправленіе судовъ Сибирской флотиліи и эскадры Тихаго океана и другія работы для порта; по механическому заводу произведено работъ на сумму 115393 рубля, по кораблестроительнымъ мастерскимъ на 77707 руб., по минной мастерской на 14941 рубль. Для постороннихъ вѣдомствъ и частныхъ лицъ за деньги произведено было очень мало работъ за чрезвычайно дорогою цѣною; по механическому заводу произведено на сумму 1966 рублей, а по кораблестроительнымъ мастерскимъ на 202 рубля.

Мастеровыхъ и рабочихъ при портѣ было ежедневно: кадровыхъ обязательнаго срока службы 41 человекъ, вольно—наемныхъ 56, учениковъ мальчиковъ 31 и отъ Сибирскаго флотскаго экипажа 90.

Въ отчетномъ году спущена на воду вторая часть плавучаго дока. Эта часть дока была построена на С. Петербургскомъ металлическомъ заводѣ, обошлась казнѣ въ 292625 рублей; выгрузка, разборка частей и сборка дока во Владивостокѣ обошлась казнѣ въ 106070 рублей.

На казенныхъ заводахъ: кирпичномъ, лѣсопильномъ и известко—обжигательномъ работъ въ 1885 году никакихъ не производилось.

**Заводы принадлежащія частнымъ лицамъ:**

Пивоваренный заводъ находится на Первой рѣчкѣ въ трехъ верстахъ отъ города, принадлежитъ купцу Семенову; въ отчетномъ году сварено пива 94000 бутылокъ на сумму 18800 рублей, продано пива 70000 бутылокъ, продажа пива началась только съ 1—го Сентября цѣна была поднята на 30 коп. за бутылку. Сбытъ пива только во Владивостокѣ и Южно—Уссурійскомъ краѣ. Достоинство пива не высокое, но въ отчетномъ году улучшено. Это пиво имѣетъ сбытъ значительный только потому, что больше чѣмъ вдвое дешевле



заграничнаго, заграничное стоитъ 75 копѣекъ бутылка, но оно предпочитается и расходуется въ значительномъ количествѣ до 30000 бутылокъ въ годъ, предпочитается и Русское Одесское пиво мѣстному, въ этомъ году продано до 30000 бутылокъ. Продукты для пива: ячмень частію привозится изъ заграницы, но большею частію изъ Южно—Уссурійскаго края, солодъ обходится до 4 рублей пудъ; хмѣль выписывается изъ заграницы стоимостію за пудъ до 80 рублей. На заводѣ находятся 1 пивоваръ нѣмецъ съ содержаніемъ 3000 рублей въ годъ и 12 человекъ постоянныхъ мастеровыхъ и рабочихъ манзъ, получающихъ отъ 30 до 40 рублей въ мѣсяцъ каждый.

Паровой лѣсопильный заводъ принадлежитъ иностранцу Фабръ, вырабатываетъ лѣсныхъ матеріаловъ на сумму 50000 рублей, на заводѣ постоянныхъ мастеровыхъ и рабочихъ 12 человекъ.

Въ отчетномъ году открытъ маленький мыловаренный заводъ купцомъ Манаковымъ, онъ же на заводѣ самъ мастеръ самоучка, мыло къ употребленію годно продается по пяти рублей за пудъ; расширить быстро это дѣло за недостаткомъ средствъ не можетъ.

Кирпичныхъ заводовъ два, одинъ принадлежитъ иностранцу, а другой русскому, на этихъ заводахъ находится рабочихъ 110 человекъ за малымъ исключеніемъ все манзы, кирпича выдѣлано 97000 штукъ на 24110 рублей.

Паровая мукомольная мельница имѣетъ рабочихъ 20 человекъ, выработано крупчатки 21509 мѣшковъ, муки 2—го сорта и простой 89318 пудовъ, отрубей 26082 пуда, всего на сумму до 174000 руб.

Вѣтренная мельница часто отъ сильныхъ вѣтровъ ломалась и стояла въ бездѣйствіи, выработано на ней до 4000 пудовъ муки, на сумму до 5000 рублей, рабочихъ 4 человека.

Кожевенныхъ заводовъ три, все принадлежатъ китайцамъ, рабочихъ на нихъ 27 человекъ, выработано на нихъ до 3650 кожъ на сумму до 19000 рублей; кожа далеко не высокой выдѣлки, для европейской обуви и выѣздной сбруи не годна, идетъ главнымъ образомъ для манзовской обуви,—улъ и на простую рабочую сбрую.

Кузнечныхъ мастерскихъ 10, изъ нихъ лучшихъ—четыре русскихъ, на которыхъ вырабатывается издѣлій на 10800 рублей, китайскихъ 6 кузницъ, на нихъ вырабатывается издѣлій на 4220 рублей.

Портняжныхъ мастерскихъ пять все принадлежатъ китайцамъ, но шьютъ сносно и Европейское платье.

Остальныя мастерскія очень малы и издѣлій производятъ на ничтожную сумму.

Главные промыслы въ Губернаторствѣ: лѣсной, извозный, каботажный, рыбный, крабовый, ловля трепанговъ, устрицъ, добыча джансину и китайскихъ лекарствъ, пушной и пантовый.

Лѣснымъ промысломъ занимаются преимущественно русскіе, манзы же и корейцы у нихъ служатъ работниками. Лѣса строеваго вырублено на полуостровѣ и вывезено во Владивостокъ частными лицами

Калина 8 кн 2

4495 бревенъ на сумму до 25000 руб. дровъ до 1520 сажень на сум-  
му 8000 рублей.

Легковыхъ извозчиковъ въ городѣ 45 съ пароконными экипажами, исключительно русскіе, у каждаго извозчика имѣется не менѣ двухъ паръ лошадей; ломовыхъ извозчиковъ во Владивостокѣ до 103 при 132 лошадяхъ и до 60 быковъ, русскихъ ломовыхъ до 75 и витайцевъ до 28 человекъ. Лѣсной промыселъ даетъ громадныя выгоды лѣсопромышленникамъ, какъ по казеннымъ подрядамъ, такъ и на частныя постройки. Извозный же не отличается большими выгодами, — если самъ хозяинъ сидитъ на козлахъ, то одинъ легкой извозчикъ зарабатываетъ 1000 рублей въ годъ, а работникъ въ половину меньше, да и при томъ очень дорого стоитъ экипажъ, лошади, первые скоро приходятъ въ негодность, а лошади быстро изнуряются. Ломовой извозчикъ зарабатываетъ до 400 рублей въ годъ. Мелкій каботажъ, какъ промыселъ весьма значителенъ, но къ сожалѣнію каботажъ, главнымъ образомъ, находится въ рукахъ манъ и частію корейцевъ, манзовскихъ джонокъ, лодокъ и шлюпокъ разной величины до 450, корейскихъ до 105 и русскихъ не болѣе 20; изъ нихъ большихъ поднимающихъ болѣе 2000 пудовъ груза до 270, среднихъ до 80 и малыхъ шлюпокъ до 295, на этихъ лодкахъ работаютъ до 800 манъ и до 200 корейцевъ, на русскихъ шлюпкахъ и баржахъ, не смотря на ихъ ничтожное количество, работаютъ также манзы, русскіе же состоятъ только хозяевами. Одна шлюпка большая зарабатываетъ до 900 рублей въ навигацію, средняя до 450 и малая до 300 рублей въ навигацію, занимаясь выгрузкою судовъ, перевозкою грузовъ и пассажировъ.

Не смотря на обиліе рыбы, рыбный промыселъ во Владивостокскомъ Губернаторствѣ ничтоженъ, это зависитъ главнымъ образомъ отъ недостатка промышленниковъ и неумѣнья ее солить, мариновать и презервовать. Опыты вывоза рыбы нашей въ Одессу были крайне неудачны, рыба была вся испорчена, отъ того, что она была дурно приготовлена. Изъ Европы много привозятъ намъ рыбы въ жестякахъ герметически укупоренныхъ и рыба не портится, хотя привозится тѣмъ же кругосвѣтнымъ путемъ. Изъ Владивостока обить рыбы, когда этотъ промыселъ разовьется, вполне обеспеченъ на ближайшихъ рынкахъ въ Японіи и Китаѣ.

Ловлю крабовъ производятъ корейцы и лишь отчасти манзы; ловлю трепанговъ, добываніе дженсина и китайскихъ лекарствъ производятъ исключительно манзы, хотя эти промысла и имѣютъ нѣкоторое значеніе по цѣнности, но не могутъ играть серьезной роли въ будущей промышленности Владивостока и Южно—Уссурійскаго края. Пантовъ вывезено въ отчетномъ году въ Китай на 27000 рублей, но этотъ промыселъ зависитъ отъ количества оленей, которые съ каждымъ годомъ уменьшаются съ увеличеніемъ населенія.

Близъ береговъ залива Петръ Великій добывается ежегодно много

морской капусты, въ отчетномъ году привезено въ склады Владивостока 247418 пудовъ на сумму 222675 рублей, капуста эта вся вывезена за границу въ Китай, гдѣ сбытъ этого продукта вполне обезпеченъ.

При заселеніи края русскими, если прибрежные жители будутъ заниматься этимъ промысломъ сами отъ себя и сбывать въ ближайшіе склады Владивостока, или другія мѣста, то это дастъ имъ большія выгоды и обезпечитъ благосостояніе. Въ настоящее время этотъ промыселъ находится въ рукахъ китайцевъ, русскому населенію онъ ничего не даетъ,—русскіе не пробовали заниматься ловлею морской капусты; одинъ купецъ Семеновъ занимается этимъ промысломъ на Сахалинѣ и начинаетъ скупать капусту во Владивостокѣ, но у него рабочіе исключительно манзы и корейцы, русскому населенію никакой пользы нѣтъ и всѣ выгоды на сторонѣ только купца Семенова.

Кустарной промышленности въ губернаторствѣ нѣтъ за отсутствіемъ населенія и кустарей, не смотря на богатства матеріала и громадный спросъ какъ въ мѣстномъ населеніи такъ и заграницею.

#### В., Судоходство.

Приложеніемъ къ этой статьѣ служить вѣдомость № 2"

Не касаясь вопроса о развитіи военнаго флота, Владивостокъ имѣетъ также весьма важное значеніе по развитію коммерческаго судоходства, въ свободной возможности, торговыхъ сношеній почти со всѣмъ міромъ. Развитіе судоходства вообще стоитъ въ прямой зависимости отъ заселенія и развитія во всѣхъ отношеніяхъ края, устройства путей сообщенія, отъ спроса внутрь страны произведеній какъ заграничныхъ, такъ и Европейской Россіи и вывоза изъ края. Всякое экономическое движеніе и измѣненіе въ край отражается на Владивостокѣ, увеличилось въ край населеніе, увеличился спросъ и увеличился во Владивостокѣ привозъ товаровъ и число приходящихъ судовъ. Но къ сожалѣнію только иностранныхъ судовъ съ каждымъ годомъ приходитъ все больше и больше и чаще, а русское судоходство остается все въ томъ же положеніи почти не увеличиваясь; послѣ образовавшейся компаніи пароходства Шевелева въ теченіи пяти лѣтъ, не появилось вновь ни одного пароваго судна русскаго для здѣшняго края, ни каботажнаго ни дальняго плаванія, исключая судовъ Добровольнаго флота и Русскаго Общества торговли. А между тѣмъ здѣсь работы много и для русскихъ судовъ и русское коммерческое судоходство могло бы успѣшно развиваться и конкурировать съ иностраннымъ. Тѣ суда, которые по контракту должны совершать срочные рейсы, какъ напримѣръ пареходы Шевелева и Филиппеуса не могутъ быть безъ субсидіи отъ Правительства, потому они часто идутъ вовсе безъ груза, чтобы выполнить обязательный рейсъ, но свободное не контрактное пароходство безъ всякой субсидіи будетъ имѣть здѣсь всегда работу и значительныя выгоды. Многія казенныя грузы, напримѣръ, докъ, интендантскіе и артиллерійске грузы шли

изъ Петербурга и Одессы на иностранныхъ судахъ, уголь съ Сахалина перевозится на иностранныхъ судахъ, морская капуста изъ края вывозится за границу на иностранныхъ судахъ, болѣе десяти судовъ въ сезонъ (3½ мѣсяца) чайный сезонъ въ Китаѣ, перевозка товаровъ изъ Владивостока въ Николаевскъ и многіе другіе работы могли бы имѣть русскія суда, но къ несчастію судовъ русскихъ не появляется, нѣтъ предпринимателей.

Навигація въ отчетномъ году началась 28 Марта, первое судно пришло «Владиміръ Мономахъ»; окончилась навигація 3-го Декабря, такимъ образомъ бухта была закрыта 113 дней въ году.

Въ эту навигацію посѣтилъ Владивостокскій рейдъ Японскій военный корветъ «Кайманъ»

Приходило судовъ добровольнаго флота.

Пароходы: «Россія» изъ Одессы.

«Москва» — —

«Владивостокъ» изъ Іокѳамо.

«Петербургъ» — Одессы.

«Кострома» — —

«Москва» — Іокогама.

«Кострома» съ о-ва Сахалина.

«Владивостокъ» изъ Николаевска.

«Владивостокъ» изъ Дуэ.

«Нижній Новгородъ» изъ Одессы

«Нижній Новгородъ» съ Сахалина

«Владивостокъ» изъ Петропавловска

«Владивостокъ» изъ Николаевска

«Кострома» изъ Одессы

«Кострома» съ о—ва Сахалина

Итого изъ Одессы приходило судовъ добровольнаго флота 6.

Русскія коммерческія суда частныхъ компаній.

«Байкаль» по контракту съ правительствомъ субсидированный, совершая обязательные рейсы приходилъ 10 разъ.

«Камчатка» тоже субсидированный, совершая обязательные рейсы приходилъ 2 раза.

«Царь» 1 разъ

«Царица» 1 —

Мѣстная перовая шхуна «Сибирь» имѣетъ спеціальное назначеніе и ходитъ на сѣверъ, въ Берингово и Охотское моря для торговли и китоловства.

Мѣстныя парусныя шкуры «Котикъ» и «Эмилиа» около 112 тоннъ каждая, первое китобойное, ходитъ на сѣверъ въ Охотское море, а вторая перевозитъ только рабочихъ, припасы на Сахалинъ, Мауку и Владивостокъ для своего хозяина купца Семенова.

Приходило иностранныхъ коммерческихъ судовъ къ Владивостокскому порту.

Японскихъ . . .	12.
Английскихъ . . .	9.
Германскихъ . . .	25.
Американскихъ . . .	2.
Сиамскихъ . . .	1.
Норвежскихъ . . .	2.

Итого иностранныхъ . . . 51. судно.

По заливамъ Амурскому и Уссурийскому и по побережью залива «Петръ Великій» много ходитъ разныхъ величинъ шлюпокъ и джонокъ, типа китайскаго и корейскаго, большіе ходятъ въ Сучанъ, даже въ заливъ Св. Ольги, Пасъетъ и далѣе. На Владивостокскомъ рейдѣ, пришедшія суда окружены шлюпками, быстро выгружаются, другіе нагружаются, по всему рейду, если нѣтъ сильнаго вѣтра въ теченіи дня нельзя выбрать минуту, въ которую не ходили бы шлюпки въ разныхъ направленіяхъ со всевозможными грузами, — на всѣхъ этихъ шлюпкахъ работаютъ манзы и корейцы, послѣднихъ значительно меньше, русскихъ же буквально ни одного нѣтъ, есть до 20 шлюпокъ и баржъ русскихъ, но и на нихъ матросы и рабочіе манзы и корейцы. Два маленькихъ парохода для буксированія баржъ по бухтамъ, одинъ принадлежитъ нѣмцу, другой русскому, но и на нихъ матросы манзы, только машинисты русскіе.

#### Г., Торговля.

Приложеніемъ къ этой статьѣ служатъ вѣдомости за № № 3, 4, 5 и 6-мъ.

Торговля, занимая первенствующее значеніе въ жизни Владивостока и съ каждымъ годомъ принимая все болѣе и болѣе широкіе размѣры, имѣетъ слѣдующіе виды — какъ бы раздѣлы: ввозная, отпускная и внутренняя. Первое мѣсто принадлежитъ ввозной торговли, въ отчетномъ году привезено товаровъ иностранныхъ и изъ Европейской Россіи на сумму въ 5349678 рублей, больше чѣмъ въ предыдущемъ 1884 году на 948645 рублей.

Главные предметы привоза: муки на 240133 рубля, рисъ на 342171 рубль, масла коровьяго на 139317 рублей, чай байховый на 25233 руб., кирпичный на 132915 рублей, сахаръ головной и пиленый на 230139 руб., сахарный песокъ на 56619 руб., спирта на 303790 рублей, винъ иностранныхъ на 98816 рублей; желѣза на 91173 руб., английскихъ бумажныхъ издѣлій съ китайскихъ рынковъ на 461046 руб., (русскія бумажныя ткани лучше и дешевле); разныхъ мануфактурныхъ товаровъ на 654707 рублей, обуви на 99752 руб. керосину на 98343 рубля (изъ Америки..., а въ Россіи то керосина море...).

Изъ числа общаго привоза русскими фирмами получено товара въ 1884 году на 967755 рублей, а въ 1885 году на 1462139 руб. иностранными фирмами въ 1884 году на 2401205 рублей, въ отчетномъ году на 2492839 руб., китайцами и японцами въ 1884 году на 1031713 руб., въ 1885 году на 1394700 рублей. Изъ Россіи привезено товаровъ моремъ въ предыдущемъ 1884 году на 1077823 рубля, а въ

отчетномъ 1885 году на 1218719 рублей. Товары выписываютъ изъ Россіи и русскіе и иностранцы, послѣднимъ, русскихъ товаровъ привозятъ даже больше въ виду потребности и потому, что иностранцы примѣняются и угождаютъ вкусамъ публики, чѣмъ и привлекаютъ къ себѣ покупателей.

Эти данныя достаточно ясно говорятъ о значительномъ движеніи впередъ ввозной торговли вообще и увеличеніи русской торговли, но также ясно указываютъ на сильное преобладаніе иностранцевъ и ихъ капиталовъ въ торговлѣ. О причинахъ такого явленія и исторически сложившемся положеніи торговаго дѣла во Владивостокѣ, было, какъ мнѣ кажется, достаточно говорено въ предыдущихъ приложеніяхъ къ *В с е и о д д а н н ѣ й ш е м у* отчету. Но не считаю лишнимъ и еще сказать нѣсколько словъ о русской торговлѣ, такъ какъ особенно здѣсь все русское, даже торговля такъ близко русскому сердцу. Обидно видѣть въ нашемъ русскомъ городѣ преобладаніе, перевѣсъ надъ нами нѣмцевъ почти во всемъ и даже преобладаніе китайцевъ манзъ надъ нами. (говоря о торговлѣ и промышленности). На бухтѣ, на суднѣ, на базарѣ, въ магазинѣ, на улицѣ, на работахъ даже въ докѣ—, вездѣ захватывающая энергія и дѣятельность названныхъ иностранцевъ. Если русская торговля и двинулась впередъ не много въ этомъ году, то это отчасти благодаря вновь появившимся на пробу русскимъ торговцамъ, хотя и нельзя сказать, чтобы они были значительны.

Иностранцы берутъ за свой товаръ 50%, 100% и больше, русскіе могли бы взять 30—40% и были бы въ большой выгодѣ и капиталъ не сравненно быстрѣе обращался бы и тѣмъ болѣе русскіе люди по натурѣ, особенно здѣсь вдали, (въ глубинѣ Россіи иностранный магазинъ привлекаетъ ради новизны и любопытства, а здѣсь обратно). Предпочитаютъ русское, но они какъ бы сговорились съ нѣмцами, цѣны ставятъ одинаковыя съ ними.

Недостатокъ энергіи, закоренелая рутина, халатное отношеніе къ дѣлу и жадное желаніе къ наживѣ возможно большей на каждой вещи въ данную минуту,—даже на залежаломъ товарѣ—и кулачество, вотъ отличительныя черты здѣшняго русскаго стараго торговца. Для примѣра приведу нѣкоторыя не главные стороны торговли,—обстановку. Главныя Нѣмецкіе магазины помѣщаются въ большихъ прекрасныхъ каменныхъ зданіяхъ, обстановку имѣютъ очень хорошую, вполне Европейскую и въ магазинѣ одномъ все можно купить безъ всякой задержки покупателя, всѣ служащіе вѣжливы и деликатны, но совсѣмъ не то въ главныхъ магазинахъ русскихъ. Обстановка напоминаетъ старую провинціальную русскую лавчонку и кабачекъ, служащіе въ магазинѣ не знаютъ своего дѣла и элементарныхъ правилъ вѣжливости и приличія и ихъ крайне не достаточно; Покупатель, войдя въ магазинъ (совершенно неправильно называемый,—лавочка), если застанетъ двухъ—трехъ покупателей, ждетъ около часа, а то и больше

и за тѣмъ на вопросъ показать извѣстный названный товаръ, часто отвѣчаютъ: «нѣтъ», хотя случалось, что покупателю отлично извѣстно, что есть, въ чемъ приходилось убѣждать наглядно, а за тѣмъ спросать не показывая товара: «да сколько Вамъ надо?» и проч. Да и при томъ качество товара довольно часто оказывается плохое. Разумѣется послѣ такихъ вещей, потребители идутъ и предпочитаютъ нѣмецкій магазинъ.

Отпускная торговля далеко незначительна и та производится сырыми матеріалами и находится почти вся въ рукахъ китайцевъ, главный предметъ вывоза изъ края это морская капуста,—въ отчетномъ году вывезено изъ Владивостока 247418 пудовъ на сумму до 222000 рублей. Пантовъ, или молодыхъ оленьихъ роговъ, вывезено на 27000 рублей. Крабовъ сушеныхъ, лекарствъ китайскихъ, каракатицъ, рыбы сушеной, трепанговъ, джансину и другихъ; всего вывезено по оффиціальнымъ свѣдѣніямъ изъ Владивостока на 298650 руб. на самомъ же дѣлѣ, по неустройству правильнаго надзора, есть основанія предполагать, что вывезено сырыхъ произведеній значительно больше.

О внутренней торговлѣ оффиціальныхъ свѣденій нѣтъ, но съ увѣренностію можно сказать, что внутренняя торговля произведеніями края довольно значительна. Предметы внутренней торговли составляютъ: дѣсные и разные строительные матеріалы, лошади, рогатый скотъ, свиньи, овцы, куры, фазаны, мѣха, овесъ, ячмень, сѣно, овощи и мног. другія; но цифру опредѣлить даже приблизительно трудно.

#### Движеніе населенія.

Приложеніемъ къ этой статьѣ служатъ вѣдомости за № № 7 и 8.

Къ 1-му Января 1885 года состояло всѣхъ жителей въ г. Владивостокѣ, включая и войска до 12200 человекъ обоюго пола.

Въ отчетномъ году движеніе населенія было слѣдующее:

Умерло мужскаго пола 121, женскаго пола 75; итого 196 человекъ бѣлой расы; желтой не извѣстно.

Родилось мужскаго пола 134, женскаго пола 123; итого 257. Черевѣсь родившихся надъ умершими на 61 человекъ.

Прибывшихъ на службу русскихъ воинскихъ и гражданскихъ чиновъ, пріѣхавшихъ на жительство и по различнымъ надобностямъ русскихъ и иностранцевъ бѣлой расы, манзъ и корейцевъ, добровольно переселившихся и причисленныхъ въ обыватели г. Владивостока 789.

Итого къ 1-му Января 1886 года состояло всѣхъ жителей до 13050 человекъ обоюго пола.

Въ отчетномъ году браковъ было 24.

#### Общее раздѣленіе жителей.

##### Русскихъ подданныхъ:

Чиновъ морскаго и военно—сухопутнаго вѣдомствъ 3577 человекъ; ихъ семействъ женъ и дѣтей 949. Итого всего военнаго вѣдомства обоюго пола 4526.

Чиновъ гражданскихъ и всѣхъ прочихъ жителей, исключая иностранцевъ муж. пола 2220, женск. пола 980.

Итого всего русскихъ 7726.

Иностранцевъ съ раздѣленіемъ по національностямъ:

	Муж. пола	Жен. пола
Сѣверо—Американскихъ гражданъ	9	3
Французской республики	3	2
Шведскихъ подданныхъ	7	4
Саксонскихъ	2	3
Турецкихъ	1	»
Итальянскихъ	3	2
Сербскихъ	1	»
Германскихъ	25	4
Датскихъ	9	4
Швейцарской республики	3	3
Англійскихъ подданныхъ	8	3
Японскихъ	150	до 295
Китайскихъ	4350	до 20
Корейскихъ	396	15

Итого всего до 13050 человекъ обоого пола приблизительно, точныхъ свѣдѣній нѣтъ.

## II.

### Подати и повинности.

Въ сочашше дарованными льготами 1861 года Приморская область, изъ которой впослѣдствіи выдѣлено и образовалось Владивостокское Губернаторство, освобождены отъ окладныхъ сборовъ, податей и другихъ нѣкоторыхъ повинностей:

#### А, Городскіе доходы и расходы

Приложеніемъ къ этой статьѣ служитъ вѣдомость за № 9-мъ

Къ 1-му Января 1885 года въ городскомъ общественномъ Управленіи состояло капитала 38030 рублей. Изъ нихъ 30000 р. въ Иркутскомъ отдѣленіи Государственнаго банка на текущемъ счету. Въ теченіи 1885 года поступило доходовъ 71818-ть рублей. Произведено расходовъ 60389-ть рублей. Къ 1-му Января 1886 года осталось 49459 рублей.

#### В., Акцизные сборы.

Приложеніемъ къ этой статьѣ служитъ вѣдомость № 10-мъ

Всего акцизныхъ сборовъ поступило по г. Владивостоку въ отчетномъ году съ различныхъ спиртныхъ напитковъ и штрафовъ за нарушеніе устава о питейномъ сборѣ 163532 рубля.

#### В, Табачный доходъ.

Табачнаго дохода поступило въ отчетномъ году 2782 рубля. Иностранный табакъ, папирсы и сигары всѣхъ сортовъ, въ томъ числѣ и самый высшій сортъ Гаванна оплачиваются пошлиною въ казну



или за ярлыкъ по 2 коп. съ пачки или коробки. Всего привезено въ отчетномъ году иностранныхъ сигаръ и папирсъ на 37971 рубль.

**Г., Сборы лѣсной и другихъ казенныхъ статей.**

Сборъ въ пошлину за рубку казеннаго лѣса, известковаго и бутоваго камня взимался, согласно утвержденной временной таксы Генераль Губернатора Восточной Сибири, всего собрано попенныхъ и посаженныхъ денегъ въ отчетномъ году 9332 рубля.

Распоряженіемъ Приамурскаго Генераль-Губернатора, морская капуста, вывозимая за границу, обложена въ видѣ снута на одинъ годъ по 5 коп. съ пуда, собрано всего пошлины 12373 рубля; за ловлю крабовъ и раковъ взималось пошлины по распоряженію Господина Приамурскаго Генераль Губернатора по 3 рубля съ человѣка и по 5 рублей со шлюпки за сезонъ, но сборъ получился незначительный, всего собрано 160 рублей.

**III.,**

**Общественное благоустройство.**

**А., Казенныя и общественныя зданія и устройство города.**

**Казенныхъ зданій:**

Желѣзныхъ магазиновъ . . . . .	14
Каменныхъ зданій, казармъ и другихъ домовъ . . . . .	22
Деревянныхъ домовъ . . . . .	97
Сараевъ, фанзъ, конюшенъ и навѣсовъ . . . . .	148
Пристаней большихъ . . . . .	3
— малыхъ . . . . .	11
Колодцевъ . . . . .	14
Мостовъ и мостиковъ . . . . .	9

Большой казенный садъ на берегу бухты «Золотой Рогъ» при домѣ гдѣ имѣеть квартиру Главный Командиръ портовъ Восточнаго океана.

**Зданій общественныхъ городскихъ:**

Деревянныхъ домовъ . . . . .	3
Большихъ досчатыхъ магазиновъ . . . . .	2
На берегу около городской пристани 2 большихъ пакхауза для приема товаровъ съ судовъ.	

На базарѣ, гдѣ торгуютъ манзы мелочною торговлею, разными продуктами и овощами лавокъ . . . . .

Бойня . . . . .	1
Пристаней большихъ . . . . .	2
— малыхъ . . . . .	2
Колодцевъ устроенныхъ . . . . .	18
Сверхъ того, колодцевъ принадлежащихъ частнымъ лицамъ и малоустроенныхъ . . . . .	17

**Зданій принадлежащихъ частнымъ лицамъ жителямъ города:**

Каменныхъ домовъ жилыхъ . . . . .	26
— — не жилыхъ . . . . .	8
Деревянныхъ домовъ . . . . .	569

Фанзъ глинобитныхъ . . . . .	121
Желѣзныхъ магазиновъ . . . . .	2

Не жилыхъ зданій, пакхаузовъ, амбаровъ и другихъ построекъ 267  
 Садовъ большихъ и бульваровъ нѣтъ, малыхъ садовъ при домахъ 31;  
 городъ имѣеть 54 улицы и 2 переулка. Главная улица Свѣтланская,  
 которая тянется близъ берега почти по всему городу; эта улица  
 шоссирована, благоустроена, имѣеть водосточныя трубы, тротуары,  
 барьеры, частію обсажена деревьями и достаточно освѣщена, по за  
 то остальные улицы города мало устроены, грунтъ земли остался не  
 тронутымъ, въ дождливое время грязь не проходима, которая впро  
 чемъ по климатическимъ условіямъ и гористой мѣстности скоро  
 высыхаетъ; освѣщеніе весьма не достаточно, въ боковыхъ улицахъ  
 фонари встрѣчаются очень рѣдко.

#### Б., Дороги и мосты.

Близъ берега Амурскаго залива проведена грунтовая дорога въ 1881  
 году военно инженернымъ вѣдомствомъ; послѣ самой постройки доро  
 га была дурна, а теперь безъ поддержки съ каждымъ годомъ все  
 дѣлается хуже и хуже, мосты поломаны, около нихъ большіе обвалы,  
 проѣздъ по этой дорогѣ въ сухое время года представляетъ много  
 затрудненій.

#### В., Почты

Въ губернаторствѣ почтовая контора одна въ г. Владивостокѣ, шта  
 ты учреждены еще въ 1868 году весьма недостаточны, содержаніе  
 почтмейстеръ получаетъ 600 руб., а простой чернорабочій получаетъ  
 500 рублей въ годъ.

Движеніе корреспонденціи было слѣдующее:

Денежныхъ пакетовъ 2563 на 2,101,454 руб. Цѣнныхъ закрытыхъ  
 пакетовъ отъ учрежденій Министерства Финансовъ 750 на 8,485,281  
 рубль.

Посылокъ цѣнныхъ и безъ цѣны 480 на 21810 рублей.

Посылокъ казенныхъ 601.

Писемъ заказныхъ 10,125.

Заграничныхъ въ разныя государства 213.

О количествѣ простыхъ писемъ и пакетовъ свѣдѣній нѣтъ.

Получено во Владивостокѣ корреспонденціи:

Денежныхъ пакетовъ 4667 на 1,910,021 руб.

Посылокъ 739 на 76916 рублей.

Заказныхъ писемъ 10125 рублей.

Простыхъ пакетовъ и писемъ частныхъ и казенныхъ 25622.

Періодическихъ изданій 38997.

Заграничныхъ корреспонденцій 230.

#### Г., Телеграфъ.

Въ Губернаторствѣ состоитъ одна международная контрольная  
 телеграфная станція. Въ отчетномъ году движеніе корреспонденціи  
 было слѣдующее.

Денешъ входящихъ внутренней корреспонденці, -тарифныхъ 18,171.  
служебныхъ бесплатныхъ 1402.

По международной корреспонденці тарифныхъ 726.

Бесплатныхъ 1609.

Исходящихъ по внутренней корреспонденці — тарифныхъ 17,385;  
Бесплатныхъ 2249.

По международной — тарифныхъ 1141.

Бесплатныхъ 805.

Переходящихъ 80,770.

В с е г о 124,258 телеграммъ.

Сбору выручено 61,961 рубль.

#### Д., Народная нравственность.

Приложеніемъ къ этой статьѣ служатъ вѣдомости за № № 11,  
12, 13, 14, 15 и 16-мъ.

Тюрьмы во Владивостокѣ до сего времени не только не устроены, но еще и не приступлено къ устройству, хотя переписка объ учрежденіи тюрьмы во Владивостокѣ идетъ съ 1881 года. Арестанты гражданскаго вѣдомства содержатся на военной гауптвахтѣ въ помѣщеніи крайне тѣсномъ, не приспособленномъ, ветхомъ, сыромъ и холодномъ, положеніе арестантовъ бѣдственное и содержаніе ихъ на гауптвахтѣ составляетъ наказаніе тяжелѣе всякой каторги. О числѣ арестантовъ, ихъ преступленіяхъ и къ чему кто былъ приговоренъ изъясняютъ прилагаемыя вѣдомости, въ этихъ вѣдомостяхъ помѣщены всѣ арестанты и Южно—Уссурійскаго округа, который состоитъ въ вѣдѣніи Окружнаго Владивостокскаго Суда.

Слѣдственныхъ дѣлъ при полиціи состояло къ 1-му Января 1885 года не оконченныхъ 41, начато вновь производствомъ въ отчетномъ году 138, окончено производствомъ 108, осталось въ производствѣ къ 1 Января 1886 года 71. Приблизительно три четверти этихъ дѣлъ относятся къ маловажнымъ и многія изъ нихъ остаются безъ всякихъ послѣдствій въ виду вздорности и ничтожности побудительныхъ причинъ къ началю дѣла.

Уровень народной нравственности нельзя сказать, чтобы стоялъ низко, судя по числу и роду преступленій и принимая во вниманіе, что здѣсь народъ пришлый почти со всѣхъ угловъ Великой Россіи и чуть ли не всего свѣта.

#### Е., Каторга.

Съ самаго основанія г. Владивостока съ переходомъ сюда главнаго порта Восточнаго океана и до сего времени всегда ощущался крайній недостатокъ въ рабочихъ рукахъ, что затрудняло жизнь частныхъ людей и особенно не выгодно отражалось на казенныхъ военныхъ учрежденіяхъ, постройкахъ и сооруженіяхъ, вслѣдствіе чего, по ходатайству мѣстной администраціи высылались для отбыванія работъ съ острова Сахалина ссыльно-каторжные мужчины и женщины.

Отбывающіе здѣсь срокъ каторжныхъ работъ мужчины несутъ

работы по уборкѣ нечистотъ, отхожихъ мѣсть, дымовыхъ трубъ и другихъ болѣе или менѣе тяжелыхъ работъ, преимущественно въ зда- ніяхъ морскаго вѣдомства, выполненіе которыхъ вольнымъ наймомъ почти не возможно по дороговизнѣ рабочихъ рукъ, а главное пото- му, что вольные рабочіе, не имѣя тяжелой нужды, брезгливо относятся къ такой черной работѣ и отказываются отъ такой дѣйствительно тяжелой работы. Довольствіе, состоящее изъ 2 пуд. муки и 6 рублей на приварокъ въ мѣсяцъ, каторжные мужчины получаютъ отъ морскаго вѣдомства; помѣщеніе имѣютъ со своими семьями въ 2<sup>1</sup>/<sub>2</sub> вер- стахъ отъ г. Владивостока въ поселкѣ Подгорномъ, на Первой рѣчкѣ; въ этомъ поселкѣ живутъ исключительно каторжные, тамъ же помѣ- щается и стража отъ морскаго вѣдомства; въ свободное время отъ казенныхъ работъ занимаются лѣснымъ промысломъ, огородничест- вомъ и разными мастерствами, а жены ихъ стиркою бѣлья въ горо- дѣ частнымъ лицамъ, продажею молока, печеніемъ булокъ, пирожковъ, последнее особенно прибыльно въ лагерное время, по входѣ въ по- селокъ нижнимъ чинамъ строго воспрещенъ, и другими работами; вообще можно сказать, что живутъ безбѣдно. Находятся эти каторж- ные подъ ближайшимъ надзоромъ морскаго вѣдомства, не освобож- даясь въ тоже время и отъ надзора Владивостокской полиціи.

Ссылнокаторжныя женщины преимущественно состоятъ въ услуже- ніи у состоящихъ на государственной службѣ лицъ, получая отъ нихъ плату и содержаніе, и отъ казны никакимъ довольствіемъ не пользуются, и частію при морскомъ военномъ госпиталѣ въ качест- вѣ прачекъ; находятся всѣ въ вѣдѣніи Полиціи. Замѣнить этихъ рабочихъ вольнонаемными не представляется возможности и въ настоящее время за малочисленностію населенія вообще и неимѣніемъ женской прислуги въ особенности.

Къ 1 Января 1885 года состояло ссылнокаторжныхъ:

Мужчинъ	.	.	.	33.
Женщинъ	.	.	.	27.

Въ теченіи отчетнаго года убыло за увольненіемъ отъ работъ:

Мужчинъ	.	.	.	7.
Женщинъ	.	.	.	6.

Затѣмъ къ 1 Января 1886 года состоятъ:

Мужчинъ	.	.	.	26.
Женщинъ	.	.	.	21.

Къ уволеннымъ отъ работъ ссылно—каторжнымъ, отличавшимся трудолюбіемъ и хорошимъ поведеніемъ, примѣненъ Всемило сти- вѣйшій Манифестъ 15 Мая 1883 года. Большая часть состоящихъ на лицо ссылно—каторжныхъ поведенія также хорошаго, осталь- ные ведутъ себя довольно сносно для того положенія, въ которомъ они находятся.

#### IV.,

Народное здравіе и санитарное состояніе.

Хотя о климатическихъ условіяхъ Владивостока и много было

говорено въ предыдущихъ отчетахъ, но, мнѣ кажется, не будетъ лишнимъ и еще сказать нѣсколько словъ, такъ какъ эти условія слишкомъ тяжело отражаются на жизни людей и не вѣроятнымъ кажется, что Владивостокъ стоитъ почти подъ одною широтою съ Римомъ и Венеціею, гдѣ почти всегда цвѣтетъ и зеленѣетъ флора, гдѣ растутъ и зрѣютъ лимоны, апельсины, персики и другіе фрукты, которые во Владивостокѣ едва ли возможны и въ теплицахъ—оранжереяхъ. Не смотря на такое географическое положеніе, Владивостокъ имѣетъ климатъ положительно нездоровый. Лѣтомъ невозможная сырость, туманы, вообще чрезвычайно много влаги въ воздухѣ. Сырость такъ велика лѣтомъ, что вечеромъ вычищенный сапогъ на другой день покрывается плесенью, табакъ дѣлается почти мокрымъ и проч.; зимою воздухъ крайне сухой; эти условія порождаютъ соответствующія заболѣванія въ большомъ количествѣ. Не смотря на то, что громадное большинство населенія—элементъ пришлый, имѣютъ возрастъ самый устойчивый для здоровья, родившагося и выросшаго поколѣнія здѣсь нѣтъ, здѣсь въ каждое время года встрѣчаются болѣзни однохарактерныя. Преобладающія болѣзни лѣтомъ и въ началѣ осени—острыя воспаленія желудочно—кишечнаго канала и лѣтній поносъ, холерина, что порождаетъ туманы, жара и плохая вода; зимою острыя болѣзни зѣва, гортани, легкихъ и уха, и вообще острыя простудныя болѣзни. Выборъ мѣста для колодцевъ часто бываетъ не удаченъ, въ отчетномъ году пришлось закрыть два колодца, оказавшіеся источникомъ зараженія тифомъ.

Зимою отчетнаго года хотя и выпадаетъ снѣгъ, но его сносило скоро вѣтромъ и зиму минувшую все таки можно назвать безснѣжною съ сильными морозами, достигающими до  $27^{\circ}$  R. и сильными вѣтрами, достигающими часто до шторма—пурги.

Санитарное дѣло въ отчетномъ году, какъ и въ предыдущіе находилось: въ районахъ расположенія войскъ—въ вѣдѣніи войскъ, остальная часть города въ вѣдѣніи городской Управы, полиціи и городского врача, съ прибытіемъ котораго дѣло это замѣтно подвинулось впередъ къ лучшему, благодаря добросовѣстности, заботамъ и энергіи врача. Въ городѣ существуютъ городскіе санитары, изданы обязательныя для жителей правила о соблюденіи чистоты на дворахъ, улицахъ и т. д.; учрежденъ особый надзоръ для вывоза экскрементовъ за умеренную плату, назначенъ базарный староста для надзора за чистотою и опрятностію базара, ежегодно устраивается нѣкоторая часть улицъ, проводятся водосточныя трубы, строятся и улучшаются колодцы, скотобойня и скотопригонный пунктъ въ достаточномъ разстояніи отъ города, надзоръ за ними возложенъ на городского и ветеринарнаго врачей. Но самымъ больнымъ мѣстомъ Владивостока въ санитарномъ отношеніи это: кварталы, гдѣ живутъ манзы и корейцы, солдатская, подъ названіемъ линейная, и матросская слободки; живутъ въ этихъ мѣстахъ народъ все бѣдный, въ грязныхъ

лачугахъ и кругомъ ихъ помѣщеній грязь и зловоніе. Всѣ санитарныя мѣры, принятыя по очисткѣ и упорядоченію этихъ мѣстностей, оказались далеко недостаточными, такъ какъ пришлось имѣть дѣло съ крайнею бѣдностію и почти голодомъ. Въ случаѣ заноса холеры во Владивостокъ изъ сосѣднихъ государствъ, въ которыхъ она ежегодно является, въ названныхъ мѣстахъ холера найдетъ воспріимчивую почву.

Лечебныхъ заведеній во Владивостокѣ ни гражданскихъ, ни частныхъ нѣтъ, есть 1 морской госпиталь на 150 кроватей, куда принимаются лица и гражданскаго вѣдомства, если есть свободныя кровати. Околотки при частяхъ войскъ и околотокъ для венерическихъ болѣзней женщинъ проституткоекъ, послѣдній содержится на средства содержателей домовъ терпимости. Врачей морскаго вѣдомства, считая и судовыхъ - 14; военнаго вѣдомства 2, гражданскаго городской врачъ одинъ, ветеринарный врачъ 1, вольно -- практикующихъ врачей нѣтъ. Лекарскихъ помощниковъ 5; повивальныхъ бабокъ при госпиталѣ 1 и вольно -- практикующихъ 2. Аптекъ двѣ: одна морскаго вѣдомства при госпиталѣ и одна частная, открытая въ отчетномъ году.

Эпидемій въ отчетномъ году не было, если не считать корь, которою больныхъ было 11, смертныхъ случаевъ отъ кори не было. Скарлатиною было въ теченіи года больныхъ 9 дѣтей, умершихъ 1, но заболѣваніе этою болѣзнію медициною отнесено къ спорадическимъ случаямъ.

Владивостокскій Военный Губернаторъ Контръ Адмиралъ *Фельдгаузенъ*.

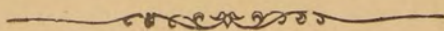



# ВѢДОМОСТЬ № 1<sup>й</sup>.

О заводахъ, мастерскихъ и другихъ промышленныхъ заведеніяхъ Владивостокскаго Губернаторства  
за 1885 годъ.



НАЗВАНІЕ ЗАВОДОВЪ И МАСТЕРСКИХЪ КАЗЕННЫХЪ.	Число заводовъ и мастерскихъ.	Число рабочихъ.	СУММА ПРОИЗВОДИТЕЛЬНОСТИ.	НАЗВАНІЕ ЗАВОДОВЪ И МАСТЕРСКИХЪ ЧАСТНЫХЪ ЛИЦЪ.	Ч И С Л О.		СУММА ПРОИЗВОДИТЕЛЬНОСТИ.	
					Заводовъ и мастерскихъ.	Мастеровыхъ и рабочихъ.	Количество выработаннаго.	На какую сумму въ рубляхъ.
МОРСКАГО ВѢДОМСТВА.				Заводы пивоваренный - - - - -	1	13	94000 бутылокъ.	18800
Механическій заводъ - - - - -	1		На 115393 рубля для казны	Паровой лѣсопильный - - - - -	1	12	" "	50000
ПРИ НЕМЪ МАСТЕРСКИХЪ:				Мыловаренный - - - - -	1	2	396 пуд.	1980
Кузнечная - - - - -	1		и	Кирпичный - - - - -	2	110	970000 штукъ.	24110
Модельная - - - - -	1		на 1966 рублей для частныхъ лицъ.	Паровой мукомольный - - - - -	1	20	142209 пуд.	174000
Слесарная - - - - -	1			Кожевенныхъ заводовъ - - - - -	3	27	3650 кожъ.	19000
Желѣзо и меднокательная - - - - -	1			Вѣтряная мельница - - - - -	1	4	4000 пуд.	5000
Фонарная - - - - -	1			МАСТЕРСКІЯ:				
Токарная - - - - -	1			Кузнечная - - - - -	10	40	" "	15020
БОРАБЛЕСТРОИТЕЛЬНЫЯ:				Слесарная - - - - -	1	1	" "	200
Столярная - - - - -	1		На 77707 рублей для казны	Портяжныхъ - - - - -	5	31	" "	9300
Токарная - - - - -	1		и	Цирульныхъ - - - - -	2	2	" "	800
Плотничная - - - - -	1		на 202 рубля для частныхъ лицъ.	Часовыхъ дѣлъ - - - - -	2	2	" "	900
Блоковая - - - - -	1			Булочныхъ - - - - -	3	4	" "	4200
Купорная - - - - -	1			Хлѣбопекаренъ - - - - -	2	19	" "	7000
Парусная - - - - -	1			Кондитерскихъ - - - - -	2	7	" "	4000
Шорная - - - - -	1			Фотографій - - - - -	1	1	" "	2500
Ковопатная - - - - -	1		на 14941 рубль,	Колбасныхъ - - - - -	1	2	" "	2000
Минная мастерская - - - - -	1		на 3000 руб.	Сапожныхъ - - - - -	1	2	" "	1300
при ней оружейная - - - - -	1							
Типографія - - - - -	1							
ЗАВОДОВЪ								
Обжиганія извести - - - - -	1		НЕ Б Ы Л О.					
Кирпичный - - - - -	1							
Лѣсопильный - - - - -	1							
МАСТЕРСКИХЪ ВОЕННО-СУХОПУТНАГО ВѢДОМСТВА:								
Оружейныхъ - - - - -	2	6	Для казенныхъ нуждъ					
Кузнечныхъ - - - - -	3	4	войскъ.					
Столярныхъ - - - - -	3	7						

КАДРОВЫХЪ 41 ЧЕЛОВѢКЪ, ВОЛЬНОНАЕМНЫХЪ 56, УЧЕНИКОВЪ МАЛЬЧИКОВЪ 31, СГЪ СИБИРСКАГО ФЛОТСКАГО ЭКИПАЖА 90. НЕБЫЛО.



## ВѢДОМОСТЬ № 2<sup>и</sup>

О пришедшихъ къ Владивостокскому Порту  
Коммерческихъ судахъ въ навигацію 1885 года и  
привезенныхъ на нихъ товарахъ съ показаніемъ  
кому именно, на какую сумму и откуда.

№ по порядку.	Время прихода на рейдъ.	НАЗВАНІЕ СУДОВЪ.	Какой націи.	Вмѣстительность.	Отъ куда.	Кому адресовано.	КОМУ ТОВАРЪ И НА КАКУЮ СУММУ.	Время отхода.	Куда отошло.	Съ какими грузомъ.	
		<b>ДОБРОВОЛЬНЫЙ ФЛОТЪ</b>									
1	Апрѣля 7	Параходъ „Россія“		ласть 906½		ОДЕССЫ.	Сивякову на 25,000 рублей - - -	Апрѣля 20	Нагасаки	Съ балластомъ	
2	8	„—“ „Москва“		1122		ОДЕССЫ.	Богданову на 76,164 р. Чуриву и К-о на 181701 р., Школьникову на 50070 р., Альберу на 700 р. - - -	15	Въ распоряженіе Начальника отряда Тихаго Океана	„—“	
3	Мая 2	„—“ „Владивостокъ“		345	Юкагама	ОДЕССЫ.	Съ балластомъ - - - -	Мая 18.	Николаевскъ	Съ коммерческ. грузомъ.	
4	„	„—“ „Петербургъ“		900 тоннъ		ОДЕССЫ.	Чуриву и К-о на 22440 р., Школьникову — 1400 р. Юрдаевско 3180 р. - - - -	9	Нагасаки	Съ балластомъ.	
5	5	„—“ „Кострома“		2157		ОДЕССЫ.	Шпенглеру на 3840 р. ч. с. Каторжныя. - - -	8	П. Дуэ.	Каторжныя.	
6	21	„—“ „Москва“		ласть 1122	Юкагама		Каменный уголь - - - -	Юня 2	Нагасаки	Съ балластомъ.	
7	27	„—“ „Кострома“		тоннъ 2157	О-ва Сахалина		Съ балластомъ - - - -	1	„—“	„—“	
8	13	„—“ „Владивостокъ“		ласть 345	Николаевка		Съ балластомъ - - - -	„	Въ распоряженіе Начальника отряда тихаго океана.	„—“	
9	Юля, 11	Параходъ „Владивостокъ“		ласть 345	П. Дуэ.	Начальн. отряда Восточ. Океана	Въ распоряженіе Начальника Отряда Восточнаго Океана съ каменнымъ углемъ - - - -	Юля 14	Въ распоряженіе Начальника отряда тихаго океана	„—“	
10	Августа 3	„—“ „Нижній Новгородъ“		тоннъ 1500	Одессы.		Чуриву и К-о на 8035 р., Школьникову на 200 р. Пономареву — 29260 р. и Шевелеву — 1500 р. и С. Каторжныя	Августа 6	На островъ Сахалинъ	Съ каторжныя.	
11	20	„—“ „Нижній Новгородъ“		„—“	С.-ва Сахалина		Каменный уголь и Артиллерійскій грузъ	Сентября 5	Нагасаки	Съ балластомъ.	
12	26	„—“ „Владивостокъ“		ласть 345	Петропавловскъ		Съ балластомъ - - - -	5	Николаевскъ	Казеннымъ и коммерческ. грузомъ.	
13	Оклября 2	„—“ „Владивостокъ“		„—“	Николаевка		Альберу на 18780 р. и Каменный уголь съ острова Сахалина	Оклября 16	Чифу	Морской капустой,	
14	11	„—“ „Кострома“		тоннъ 2157	Одессы		Пьянкову на 42420 р., Лангелитъ на 17592 р., Шевелеву — 2785 р., Чуриву и К-о на 49757 р., Школьникову на 12345 р., Конопалкову — 18422 р., 50 к. Васильеву — 3650 р., Шпенглеръ — 4130 р., Манякову — 1808 р., Сивякову 20600 руб. Альберъ — 110190 р., Русякову — 664 р., Соиненликъ — 38500 р., Зонне 350 р., и Японскій магазинъ — 1373 р., 12 коп.	20	На островъ Сахалинъ.	Съ казеннымъ и коммерческимъ грузомъ.	
15	Ноября 13	Параходъ „Кострома“		тоннъ 2157	О-ва Сахалина	Агенту	Съ балластомъ - - - -	Ноября 17	Нагасаки	Съ балластомъ.	
16	Апрѣля 3	РОССИЙСКІЕ ПАРАХОДЫ. Параходъ „Байкалъ“		ласть 400,22	Нагасаки	Шевелеву	Альберу на 2230 р., Хасемейеру на 5.50 р., Шевелеву — 6575 р., Ливдгольму — 16796 р., Хагеманъ — 16800 р., Шульгину — 2700 р., Лангелитъ — 6270 р., Кемна — 24016 р., Пьянкову — 6090 р., Китайцамъ и Японцамъ — 95675 р.	Апрѣля 9	Нагасаки	СЪ БАЛЛАСТОМЪ	
17	12	„—“ „Царица“		тоннъ 1491	Одессы	Альберъ	Пьянкову на 31824 р., Лангелитъ — 5600 р., Школьникову — 2805 р., Хагемейеръ — 1900 р., Русякову — 13200 р., Манякову — 10742 р., 60 к. и Альберъ — 140650 руб. 50 коп.	17	„—“	СЪ БАЛЛАСТОМЪ	
18	18	„—“ „Байкалъ“		ласть 400,22	Нагасаки	Шевелеву	Шевелеву на 40170 р., и Ливдгольму — 42160 р. - - -	22	П. Дуэ.	Съ коммерч. грузомъ.	

№ по порядку.	Время прихода на рейдъ.	НАЗВАНІЕ СУДОВЪ.	Какой націи.	Высотительность.	Отъ куда.	Кому адресовано.	КОМУ ТОВАРЪ И НА КАКУЮ СУММУ.	Время отхода.	Куда отошло.	Съ какими грузомъ.
19	Апрѣль 26	Пароходъ „Царь“		тоннъ 1491	Одессы	Альберсъ	Школьникову на 690 р., Русанову—5100 р., Васильеву—5874 р., 55 коп. Манакову—4336 р., Чурину и К-о - 4103 р., Альберсъ—17949 р., и Пьянкову—48605 р. 75 коп.	Мая 1	Нагасаки	Съ балластомъ.
20	Мая 9	„Байкаль“	Е	часть 400,22	П. Дуэ.	Шевелеву	Съ балластомъ - - - -	11	„--“	
21	Іюня 2	„Байкаль“	К	400,22	Нагасаки	Шевелеву	Шевелеву на 2900 р., Альберсъ на 2800 р., Китайцамъ и Японцамъ на 15214 р.	Іюня 6	Николаевскъ	Съ казеннымъ грузомъ.
22	27	„Байкаль“	К	„--“	Николаевска	„--“	Чурину и К-о на 8000 р. - - -	30	Нагасаки	Съ балластомъ
23	Іюля 9	„Камчатка“	С	тоннъ 703	Токагама	Альберсъ	Товаръ для Сѣверныхъ Портовъ - - -	Іюля 12	Въ Камчатку	Съ коммерческимъ грузомъ.
24	21	„Байкаль“	И	часть 400,22	Нагасаки	Шевелеву	Шевелеву на 440 р., Ливдгольму на 6843 р., Альберсъ—13036 р., Хагемейеръ—2300 р., Китайцамъ и Японцамъ на 23559 р.	24	ВЪ НИКОЛАЕВСКЪ.	
25	Августа 16	„Байкаль“	С	„--“	Николаевска	„--“	Лангелитъ на 1466 р., и Китайцамъ на 400 р. -	Августа 21		Коммерческ. и казен. грузомъ.
26	Сентября 20	„Байкаль“	С	„--“	„--“	„--“	Ермакову на 300 р., Шпенглеръ на 2000 р., Кемна—3000 р., Лангелитъ—2060 р., Чурину и К-о на 2850 р., Китайцамъ на 800 р.	Сентября 22		Коммерческ. грузомъ.
27	Октября 2	„Камчатка“	Р	тоннъ 703	П. Корсакова	Альберсъ	Альберсъ на 8494 р. - - -	Октября 7	Токагама	Съ балластомъ.
28	18	„Байкаль“	О	часть 400,22	Николаевска	Шевелеву	Чурину и К-о на 11050 р., Школьникову на 1970 р., 20 к.	Ноября 2	Чифу	Морской капустой.
29	25	Пар. шхуна „Сибирь“		тоннъ 126	Беринговаго моря	Ливдгольму	Ливдгольму на 21680 р. - - -	„--“	Осталась на зимовку	„--“
30	Декабря 3	Пароходъ „Байкаль“	И	часть 400,22	Нагасаки	Шевелеву	Шевелеву на 2560 р., Хагемейеру на 620 р., Ливдгольму на 31220 р., Хагеманъ--21660 р., Школьникову на 955 р., Альберсъ--1340 р., Шпенглеръ--2781 р., 27 к. Китайцамъ и Японцамъ на 71706 р.	Декабря 4	Нагасаки	
ИНОСТРАННЫЕ ПАРОХОДЫ И КОРАБЛИ.										
31	Апрѣля 1	Пароходъ „Цуруга мару“	Японскій	тоннъ 880	Николаевска	Альберсъ	Альберсу на 59530 р. Хагемейеру на 500 р., Лангелитъ на 1285 руб., Японскій магазинъ--28626 р. 7 к. Китайцамъ и Японцамъ на 81212 р.	Апрѣля 8	Нагасаки	СЪ БАЛЛАСТОМЪ.
32	8	Баркъ „Дороте“	Англійскій	310	„--“	Ливдгольму	Ливдгольму на 28000 р. - - -	17	„--“	
33	15	„Хивду“	Германскій	541	Кронштадта	Шпенглеру	Съ мукой въ казаву - - -	Мая 21.	Хаходате	
34	18	„Лозингринъ“	„--“	587	„--“	„--“	Съ мукой и телеграфный грузъ - - -	20	На островъ Ява	
35	22	Шхуна „Лютеция“	Американскій	234	С. Франциска	Альберсъ	Альберсу на 63893 р. - - -	Мая 1	Хаходате	
36	„--“	Пароходъ „Цуруга мару“	Японскій	880	Нагасаки	„--“	Альберсъ на 11880 р., Шпенглеръ на 4676 р. 50 к. Ливдгольму—26500 р. Хагемейеръ—2890 р., Японскій магазинъ--4100 р., 50 к. Китайцамъ и Японцамъ на 75048 р.	Апрѣля 25	Нагасаки	
37	Мая 12	Баркъ „Дороте“	Англійскій	тоннъ 310	Нагасаки	Шевелеву	Шевелеву на 35000 р. - - -	Мая 26	Чифу	Морской капустой.
38	13	Пароходъ „Цуруга мару“	Японскій	880	„--“	Альберсъ	Хагеманъ на 5650 р., Шевелеву на 7400 р., Альберсу—62615 р. Хагемейеру--751 р., Лангелитъ на 150 р., Шпенглеръ--5687 р., Кемна на 77020 р., Пьянкову на 107001 р. 60 к., Японскій магазинъ--8696 р. 50 к. Китайцамъ и Японцамъ на 26950 р.	16	Нагасаки	Съ балластомъ.
39	16	„Клара“	Германскій	674	Гамбурга	„--“	Альберсъ на 323695 р. Пьянкову на 4875 р. и Шпенглеру—13565 р.	24	Николаевскъ	Съ коммерческимъ грузомъ.
40	19	„Хина“	„--“	648	Шанхай	„--“	Хагеманъ на 12650 р., Альберсу—63600 р., Хагемейеру—270 р. Китайцамъ--29583 р.	30	Николаевскъ	
41	26	Баркъ „Арабъ“	„--“	541	Гамбурга	„--“	Альберсъ на 202554 р. - - -	Іюня 26	Нагасаки	Съ балластомъ.
42	27	Пароходъ „Фейлуингъ“	Англійскій	751	Шанхая	Шевелеву	Шевелеву на 40500 р. и Китайцамъ--7713 руб. -	Мая 30	Николаевскъ	Съ Чаемъ
43	Іюня 3	Пароходъ „Цуруга мару“	Японскій	тоннъ 880	Нагасаки	Альберсъ	Лангелитъ на 800 р., Альберсъ на 19215 р. Хагемейеръ на 998 р., Вриперу на 300 р., въ Японскій магазинъ на 5843 р., Китайцамъ и Японцамъ на 39462 р.	Іюня 6	Нагасаки	Съ балластомъ.
44	14	Баркъ „Анна Берта“	Германскій	468	Чифу	Китайцамъ	Китайцамъ на 37355 рублей - - -	22	Заливъ Св. Ольги	Коммерческимъ грузомъ.

№ по порядку.	Время прихода на рейдъ.	НАЗВАНІЕ СУДОВЪ.	Какой націи.	Въѣзительность.	Отъ куда.	Кому адресовано.	КОМУ ТОВАРЪ И НА КАКУЮ СУММУ.	Время отхода.	Куда отошло.	Съ какимъ грузомъ.
	Іюня.			товвъ				Іюня		
45	15	Пароходъ „Клара“	Германскій	674	П. Дуэ.	Альберсъ	Каменный уголь - - - -	21	Нагасаки	Съ балластомъ
46	17	--- „Активъ“	---	341	Гамбурга	Лангелитъ	Лангелитъ на 286855 р., Кемва—9000 р., и Ливдгольму на 6730 р.	24		
47	20	--- „Кассандра“	---	1097	---	Альберсъ	Сонненбликъ на 4745 р., Альберсъ—26590 р., Хагемейаръ—3025 р., Шпенглеръ—2950 р., Чурипу и К-о на 37277 р. 50 к. Хагеманъ—10950 р., Манъкову—6520 р., Пьянкову—9450 р. и Китайцамъ на 4793 р.	22	Нагасаки	Съ коммерческимъ грузомъ.
48	22	--- „Хива“	---	648	Николаевска	---	Лангелитъ на 2545 р. Альберсъ на 18830 р. -	26		
49	23	Пароходъ „Лидо“	Англійскій	620	Фучау	Шевелеву	Шевелеву на 5400 р. - - -	24		
50	24	--- „Велле“	Германскій	393	Чифу	У	Китайцамъ на 3267 р. - - -	26	Заливъ Св. Ольги	Съ балластомъ.
51	25	--- „Ферро“	---	838	Николаевска	С	Въ Японскій магазинъ на 4690 р. - - -	29	Нагасаки	
52	26	--- „Цуруга мару“	Японскій	880	Нагасаки	Р	Сонненбликъ на 1000 р., Альберсъ—22030 р., Шевелеву—350 р. въ Японскій магазинъ—6022 р., Китайцамъ и Японцамъ—50690 р.			
	Іюля					Е		Іюля		
53	1	--- „Филдунгъ“	Англійскій	751	Шянхая	В	Альберсъ на 15296 р., Шульцину—9100 р., и Бринеру—130 р.	2	Николаевскъ	Съ Чаемъ
54	9	--- „Хива“	Германскій	668	П. Дуэ	В	Каменный уголь - - - -	16	П. Дуэ	Коммерческ. грузомъ.
55	17	Пароходъ „Хіого мару“	Японскій	896	Нагасаки	Л	Альберсъ на 14460 р., Шевелеву—380 р., Хагемейаръ—1180 р. Сонненбликъ—460 р., Ливдгольму—10190 р., въ Японскій магазинъ—10415 р. 50 к. и Китайцамъ—43659 р.	20	Нагасаки	Съ балластомъ.
56	20	--- „Велокъ“	Германскій	753½	Гамбурга	Лангелитъ	Кемва на 2500 р., Лангелитъ—101022 - -	24	Николаевскъ	Коммерческ. грузомъ
	Августа							Августа		
57	6	--- „Хіого мару“	Японскій	896	Нагасаки	Альберсъ	Занколо на 135 р. Альберсъ—18725 р., Шпенглеръ—900 р., Хагеманъ—2000 р., Шевелеву—360 р., Хагемейару—650 р. Лангелитъ—860 р., Японскій магазинъ—9649 р. 50. Китайцамъ и Японцамъ—71889 р.	10	Нагасаки	Съ балластомъ.
58	11	--- „Хива“	Германскій	648	П. Корсаковского	---	Каменный уголь - - - -	16	На Островъ Сахалинъ	Съ балластомъ.
59	15	Баркъ „Анна Берта“	---	468	Чифу	Китайцамъ	Китайцамъ на 12595 р. - - -	20	Заливъ Св. Ольги	Коммерческ. грузомъ.
60	20	--- „Чаровъ Ватана“	Сіамскій	656	---	---	Имъ же на 22393 р. 50. - - -	18	Чифу	Морской капустой.
61	21	Баркъ „Дороте“	Англійскій	310	Ювагама	Ливдгольму	Ливдгольму на 28300 р. - - -	2	Нагасаки	Съ балластомъ.
62	---	Пароходъ „Велле“	Германскій	392	Нагасаки	Альберсъ	Хагемейаръ на 2500 р., Ливдгольму—21620 р., Альберсъ—25960 р., Японскій магазинъ—90 р. и Китайцамъ—19490 р.	24	Заливъ Св. Ольги	
63	22	--- „Велокъ“	---	753½	П. Дуэ	Лангелитъ	Каменный уголь - - - -	27	Нагасаки	
64	28	--- „Хива“	---	711	м. Маука	Альберсъ	Морская капуста въ Китай - - -	29	Чифу	Съ морской капустой.
65	30	Баркъ „Англо Индіанъ“	Англійскій	444	Чифу	Китайцамъ	Китайцамъ на 11270 р. - - -	12	---	
66	31	Пароходъ „Хіого мару“	Японскій	896	Нагасаки	Альберсъ	Хагемейару на 1925 р., Ливдгольму—3600 р., Альберсъ—118200 р., Лангелитъ—36200 р., Шевелеву—4700 р., Шпенглеру—3815 р., Кемва—9400 р., Сонненбликъ—550 р., Хагеманъ—4140 р., Японскій магазинъ—10278 р., 50 к. Китайцамъ и Японцамъ на 94838 р.	4	Нагасаки	Съ балластомъ.
	Сентября							Сентября		
67	3	--- „Явобъ Христиансенъ“	Норвержскій	1400	Кронштадта	Шпенглеру	Шпенглеру на 1600 р. Сонненбликъ—500 р. и муку въ казну	16	---	Морской капустой.
68	5	Баркъ „Чарли“	Англійскій	359	Чифу	Китайцамъ	Китайцамъ на 1922 р. 60 к. - - -	23	Чифу	
69	6	Пароходъ „Велле“	Германскій	392	Заливъ Св. Ольги	Альберсъ	Морская капуста въ Китай - - -	9	---	
70	12	Шхуна „Левъ“	Россійскій	64	О-ва Мѣдный Охотскаго моря	Ливдгольму	Ливдгольму на 3600 р. - - -	18	С. Франциско	Съ коммерческ. грузомъ
71	20	Пароходъ „Хіого мару“	Японскій	896	Нагасаки	Альберсъ	Альберсъ на 42890 р., Шульцину—5000 р., Лангелитъ—2800 р., Японскій магазинъ—7971 р. 50. Китайцамъ и Японцамъ на 75660 р. 60 к.	22	Нагасаки	Съ балластомъ

№ по порядку.	Время прихода на рейдъ.	НАЗВАНІЕ СУДОВЪ.	Какой націи.	Вѣстительность.	Отъ куда.	Кому адресовано.	БОМУ ТОВАРЬ И НА БАБУЮ СУММУ.	Время отхода.	Куда отошло.	Съ какимъ грузомъ.
72	Октября 3	Пароходъ „Велле“	Германскій	товнъ 392	Нагасаки	У	Шпенглеру на 1240 р., Альберсъ—16461 р. Хагемейаръ—2100 р. Шевелеву—450 р., Ливдольму—2160 р. и Китайцамъ—38896 р.	Октября 7	Заливъ Св. Ольги	Съ балластомъ.  Морской капустой.  СЪ БАЛЛАСТОМЪ.
73	12	— „Хіого мару“	Японскій	896	—	Е	Зонне на 350 р., Альберсъ—37620 р., Японскій магазинъ—13647 р. 87 к. Китайцамъ и Японцамъ—61735 р.	14	Нагасаки	
74	13	— „Цито“	Германскій	387	—	В	Шульнгеру на 5050 р., Альберсъ на 7050 р., Шевелеву на 8950 р., Ливдольму на 10230 р., Хагемейаръ на 3870 р., Лангелитъ на 10350 р., Кемва на 5750 р., Пьявкову на 6000 р. и Китайцамъ на 15420 р.	16	Хакодате	
75	15	— „Велле“	—	392	Заливъ Св. Ольги	А	Морская капуста для Китая - - -	18	Чифу	
76	19	— „Перле“	—	401	Николаевска	Лангелитъ	Лангелитъ на 4015 р., Кемва на 3050 р. -	Ноября 6	—	
77	31	— „Хіого мару“	Японскій	896	Нагасаки	Альберсу	Шевелеву на 2050 р., Альберсъ—71985 р., Лангелитъ—15430 р., Ливдольму—40450 р., Рубертъ—2000 р., Кемва—5000 р., Зонне—212 р., Хагемейаръ—3000 р., Японскій магазинъ 14717 р., Китайцамъ и Японцамъ—94941 р.	3	Нагасаки	
78	Ноября 4	Баркъ „Дороте“	Англійскій	310	Нагасаки	Шевелеву	Шевелеву на 30000 р. - - -	19	Хакодате	
79	9	Пароходъ „Августъ“	Норвержскій	1026	Кронштадта	Шпенглеру	Альберсъ на 9448 р. и казенный грузъ, довъ и проч.	28	ВЪ НАГАСАКИ.	
80	14	— „Цито“	Германскій	387	Нагасаки	Альберсу	Пьявкову на 14400 р., Альберсъ—64031 р., Лангелитъ—10380 р., Хагемейаръ—1200 р., Рубертъ—2000 р., Шевелеву—8270 р., Шульнгеру—7500 р., Китайцамъ и Японцамъ на 64376 р.	19		
81	20	— „Хіого мару“	Японскій	896	—	—	Лангелитъ на 3550 р., Альберсъ—32160 р., Ливдольму—3000 р., Японскій магазинъ—35163 р., Китайцамъ и Японцамъ на 46275 р. 50 коп.	23		

Всего привезено товаровъ и сумму—5,349,678 руб. 23 коп.

Владивостокскій Военный Губернаторъ

Контръ Адмиралъ Фельдгаузенъ.





**СРАВНИТЕЛЬНАЯ ВѢДОМОСТЬ № 3<sup>и</sup>**

**О привозѣ къ Владивостокскому порту разнымъ лицамъ товаровъ  
съ 1880 по 1886 годъ.**

# СРАВНИТЕЛЬНАЯ ВѢДОМОСТЬ № 3

О привозѣ къ Владивостокскому порту разнымъ лицамъ товаровъ съ 1880 по 1886 годъ

Кому именно привезены товары.	Въ 1880 г.	Въ 1881 г.	Въ 1882 г.	Въ 1883 г.	Въ 1884 г.	Въ 1885 г.
	Н А С У М М У Р У Б Л Е Й.					
Альберсъ	857948	909614	1246201	898994	1258109	1663230
Ландгольмъ	283319	197447	120779	71371	162069	299479
Лангелитъ	260646	364664	543885	342144	570400	509230
Штейнбахъ	149373	474637	292202	102593	406113	—
Чурину и К-о	148693	162715	214944	202062	292763	325213
Кернеръ	122405	86838	30275	—	—	—
Хагемейеръ	61436	26540	51316	49278	64078	34929
Тетюкову и К-о	54401	77359	78400	43000	—	—
Манакову	51245	87594	4110	130464	—	23406
Бролинъ	36476	23449	18275	694	300	—
Швольникову	17508	16520	56724	56580	55127	70435
Вольфартъ	—	—	11228	4000	7900	—
Шпенглеръ	—	—	9577	25394	34981	47235
Семенову	—	—	—	2100	14344	—
Русанову	—	—	—	34790	8929	22964
Шевелеву	—	—	—	21186	97395	199740
Шулынгину	—	—	—	20740	13200	29350
Дмитріеву	—	—	—	8180	—	—
Молчанову	—	—	—	10725	—	—
Сонненбланъ	—	—	—	2550	600	45755
Пьянкову	—	—	—	—	143040	194507
Богданову	—	—	—	—	63885	76164
Хагеманъ	—	—	—	—	64078	73850
Шнее	—	—	—	—	44980	—
Сивянову	—	—	—	—	28180	45600
Филлиппеусъ	—	—	—	—	19500	—
Громову	—	—	—	—	16800	—
Бринеръ	—	—	—	—	5455	—
Козлову	—	—	—	—	3095	—
Сонне	—	—	—	—	2261	—
Больманъ	—	—	—	—	1067	—
Занколо	—	—	—	—	1000	—
Рубергъ	—	—	—	—	975	4000
Малютину	—	—	—	—	902	—
Шульцъ	—	—	—	—	600	—
Сорокину	—	—	—	—	525	—
Абаза	—	—	—	—	500	—
Гринбергъ	—	—	—	—	400	—
Лебединскому	—	—	—	—	346	—
Кемна	—	—	—	—	—	138736
Повомареву	—	—	—	—	—	29260
Концацкому	—	—	—	—	—	18422
Жарикову	—	—	—	—	—	3650
Въ 7-й Стрѣлковой баталіонъ	—	—	—	—	—	3816
Разнымъ лицамъ русскимъ	—	—	—	—	—	70380
— — иностранцамъ	—	—	—	—	—	25627
— — европейцамъ	—	—	—	—	—	—
Китайцамъ	359579	{ 687661	564870	653151	927744	1233517
Японцамъ	75389		138182	244986	103969	161183
В С Е Г О . . . .	2742220	3115199	3164988	2935425	4401033	5349678

Товарамъ, отправленнымъ изъ Владивостокскаго Порта за границу по навигаціи 1885 г.

Наименованіе товаровъ.	Коли— чество.	На сумму.	
		Рубл.	Коп.
Брабовъ сушеныхъ — — — —	2381 пуд.	11316	—
Лекарствъ Китайскихъ — — — —	—	4958	—
Каракатицъ — — — —	47 п.	970	—
Кожъ скотскихъ — — — —	14 п.	265	—
Рыбы сушеной — — — —	314 п.	1500	—
— соленой вѣты — — — —	130 п.	269	—
Грибовъ сушеныхъ — — — —	235 п.	1879	—
Трепанговъ — — — —	580 п.	10846	—
Роговъ — — — —	152 п.	2280	—
Устрицъ — — — —	7 п.	115	—
Пантовъ — — — —	—	27461	—
Капусты морской — — — —	247418 <sup>1</sup> / <sub>2</sub>	222675	—
Желчи медвѣжьей — — — —	1 п.	300	—
Мѣховъ — — — —	—	220	—
Дженсину — — — —	—	12800	—
Жиль сухихъ — — — —	7 <sup>1</sup> / <sub>4</sub> п.	80	—
Клею рыбаго — — — —	19 п.	700	—
Мяса оленьяго сушеного — — — —	4 <sup>1</sup> / <sub>2</sub> п.	29	—
Итого . . . .		—	298654

Владивостокскій Военный Губернаторъ Контръ Адмиралъ Фельдгаузенъ.



## ВѢДОМОСТЬ *№ 3<sup>а</sup>*

Привезеннымъ къ Владивостокскому порту товарамъ въ навигацію 1885 года, съ указаніемъ откуда и на какую сумму.

	Изъ			Изъ				В С Е Г О
	Россіи	Германіи	Англии	А мерики	Китай	Япон	разныхъ мѣстъ	
Жизненные припасы:								
Пшеница	—	—	—	—	—	224371 р.	—	224371 р.
Муки пшеничной	975 р.	—	—	131810 р.	—	107348	—	240133
Картофельной муки и крахмалу	—	800 р.	—	—	—	20	—	820
Дѣтской муки	—	20	—	—	—	—	—	20
Солоду	15	8000	—	—	—	—	—	8015
Рису	—	—	—	—	—	342171 р. 70 к.	—	342171 р. 70 к.
Крупы разной	560	1090	—	45	—	—	—	1695
Вермишели и макаронъ	1041	582 р. 50 к.	—	—	4644	1520 р. 50 к.	—	7788
Дрожжей	—	—	—	—	720	—	—	720
Соли простой	1920	5760	5826	1200	—	41037 р. 80 к.	—	55743 р. 80 к.
— столовой	—	330	—	—	—	—	—	330
Яицъ свѣжихъ	—	—	—	—	670	3191 р. 32 к.	—	3861 р. 32 к.
— соленыхъ	—	—	—	—	583 р. 50 к.	—	—	583 05 к.
Овощи и фрукты:								
Овощей свѣжихъ	—	—	—	—	447	1914	—	2361
Фруктовъ свѣжихъ	—	200	—	1010	3564	12447 р. 25 к.	—	17221 р. 25 к.
Фруктовъ, и ягодъ сушеныхъ и обсахарен	640	2950	—	1250	605	—	—	5445
Горошка зеленого	150	—	—	—	—	—	—	150
Гороху престаго	—	6895	—	110	—	—	—	7005
Бобовъ	—	54	—	—	1393	498	—	1945
— пресованныхъ	—	—	—	—	130	—	—	130
Зелени	—	150	—	—	—	—	—	150
Миндалю	230	2106	—	100	—	—	—	2436
Изюму и вишмишъ	355	1545	—	250	—	—	—	2150

	Изъ Россіи	Изъ Германіи	Изъ Англии
Орѣховъ — — —	60 р	90 р.	—
Брусники моченой — —	678	—	—
Цвѣтовъ — — —	—	—	—
Сѣстныхъ припасовъ:			
Мяса соленого — —	3514	—	—
Овороковъ, языковъ и колбасъ —	180	160	—
Сыру — — —	1242	7420	—
Икры — — —	300	—	—
Масла коровьяго — —	110652	18347	—
— столоваго — —	—	8348	—
Сала соленого и копченаго —	—	602	—
Сухарей и печенья — —	2414	2165	—
Меду — — —	—	—	—
Шоколаду и кокао — —	—	1080	—
Конфектъ, карамели, пастилы и мармеладу	14954 р. 8 к.	700	3082 р.
Провизіи Китайской и Японской —	—	—	—
Устриць сушеныхъ — —	—	—	—
Шримсовъ сушеныхъ — —	—	—	—
Рыбы сушеной — —	—	—	—
Цикорій — — —	—	186	—

Изъ Америки	Изъ Китая	Изъ Японіи	Изъ разныхъ мѣстъ	С Е Г О
—	10816 р.	—	—	10966 р.
—	—	—	—	678
—	—	224 р.	—	224
4050 р.	—	170	—	7734
—	—	1334	—	1674
—	—	—	—	8662
—	—	—	—	300
—	—	200	—	129199
1770	—	—	—	10118
100	300	—	—	1002
6000	1501	350	—	12430
160	6	—	—	166
—	—	—	—	1080
—	2045	—	—	20781 р. 8 к.
—	8563	7230	—	15793
—	240	45	—	285
—	794	132	—	926
—	56	301 р. 20 в.	—	357 р 20 в.
—	—	—	—	186

	Изъ Россіи	Изъ Германіи	Изъ Англіи
Грибовъ сушеныхъ	180 р	—	—
Овощей соленыхъ	—	—	—
Горчицы	880	595 р.	—
Сои	—	—	—
Рыбы соленой	49095 р 20 к.	—	—
Сельдей	120	50	—
Балыковъ	967	—	—
Лавроваго листа	—	780	—
Консервъ разныхъ и пикудей	3350	20276	1420
Варенья	2551	465	—
Уксусной эсенціи	—	6100	—
Уксуса	—	2400	12
Молока презервованнаго	—	1103	—
Сиропу и патоки	175	170	—
Бакалейныхъ товаровъ	13200	2314	—
Колоніальныхъ товаровъ			
Кофе	—	3151	—
Черцу горошатаго	—	7066	—
— краснаго	—	—	—
Имбирю	—	50	—
Сахару головками и пиленомъ	111466 р. 75 к.	117003	—

Изъ Америки	Изъ Китая	Изъ Японіи	Изъ разныхъ мѣстъ	В С Е Г О
—	—	770 р.	—	950 р.
—	58 р.	309	—	367
—	—	—	—	1475
—	—	7407	—	7407
—	—	98	—	49193 р. 20 к.
—	—	—	—	170
—	—	—	—	967
—	—	—	—	780
7440 р.	—	404	—	32890
200	72	705	—	3993
—	—	—	—	6100
—	45	153	—	2610
1064	—	—	—	2167
—	—	—	—	345
—	—	—	—	15514
600	—	—	—	3751
—	—	320	—	7386
—	440	202	—	642
—	509	398	—	957
1670	—	—	—	230139 р 75 к.





	Изъ Россіи	Изъ Германіи	Изъ Англіи
Араки — — —	—	180 р.	—
Винъ виноград. русскихъ — —	17785 р.	—	—
Пива иностраннаго — —	—	28140 р.	—
— русскаго — —	21000 р.	—	—
Портеру — —	—	7470 р.	—
Бальзаму — —	90 р.	—	—
Минеральныхъ водъ — —	—	5587 р.	—
Воды фруктовой — —	350 р.	917 р.	—
Растительные и животные продукты:			
Лѣснаго матеріала — —	—	550 р.	—
Смолы древесной — —	55 р. 60 к.	4400 р.	—
— газовой — —	—	1950 р.	—
Дегтю — —	—	—	—
Шерсти — —	60 р.	—	—
Сѣмянъ развѣхъ — —	420 р.	202 р.	—
Кожи подошвенной — —	—	3370 р.	—
— сыромятной — —	270 р.	—	—
— разной — —	325 р.	19920 р.	—

Изъ Америки	Изъ Китая	Изъ Японіи	Изъ разныхъ мѣстъ	В С Е Г О
—	—	—	—	180 р.
—	—	—	—	17785 р.
—	—	—	—	28140 р.
—	—	—	—	21000 р.
—	—	—	—	7470 р.
—	—	—	—	90 р.
—	245 р.	8012 р.	—	13844 р.
—	—	—	—	1267 р.
—	—	—	—	550 р.
—	270 р.	—	—	4725 р. 60 к.
—	—	—	—	1950 р.
—	—	240 р.	—	240 р.
—	—	—	—	60 р.
—	—	40 р.	—	662 р.
2650 р.	—	—	—	6020 р.
—	—	—	—	270 р.
1150 р.	610 р.	—	—	22005 р.

	Изъ Россіи	Изъ Германіи	Изъ Англіи	Изъ Америки	Изъ Китай	Изъ Японіи	Изъ разныхъ мѣстъ	В С Е Г О
Кожевеннаго товара и другихъ издѣлій								
изъ кожи — — —	9235 р.	2165 р.	—	—	120 р.	—	—	11520 р.
Пробокъ — — —	470 р.	1350 р.	—	—	—	—	—	1820 р.
Китоваго уса — — —	14600 р.	—	—	—	—	—	—	14600 р.
Моржовыхъ клыковъ — — —	4000 р.	—	—	—	—	—	—	4000 р.
Шкуръ котиковыхъ — — —	5600 р.	—	—	—	—	—	—	5600 р.
Бамбука — — —	—	—	—	—	67 р.	1012 р.	—	1079 р.
Тканьевыхъ матеріаловъ:								
Ваты шелковой — — —	—	—	—	—	—	420 р.	—	420 р.
— бумажной — — —	101 р. 30 к.	—	—	—	81137 р.	5930 р. 40 к.	—	87168 р. 70 к.
Пеньки и пакли — — —	325 р.	—	—	—	—	—	—	325 р.
Металловъ:								
Желѣза разнаго — — —	5405 р.	50996 р.	2730 р.	—	1015 р.	—	—	60146 р.
— бровельнаго — — —	10400 р.	10292 р.	—	—	—	—	—	20692 р.
— котельнаго — — —	—	535 р.	—	—	—	—	—	535 р.
— цинковаго — — —	—	9800 р.	—	—	—	—	—	9800 р.
Стали — — —	—	1264 р.	130 р.	—	—	—	—	1394 р.



	Изъ Россіи	Изъ Германіи	Изъ Англіи
Журу рыбьяго — — —	1000 р.	820 р.	—
Лаку и политуры — — —	150 р.	1028 р.	—
Масла кастороваго — — —	—	80 р.	—
— травянаго и бобоваго — — —	—	—	—
— орѣховаго — — —	70 р.	36 р.	—
— деревяннаго — — —	570 р.	2910 р.	—
— оливковаго — — —	—	715 р.	—
— подеолнечнаго — — —	1185 р.	—	—
— машиннаго — — —	—	90 р.	—
Косметики — — —	5650 р. 45 в.	4624 р.	200 р.
Химическихъ и аптекарскихъ товаровъ	650 р.	2293 р.	—
Мази кожевенной — — —	100 р.	70 р.	—
— колесной — — —	12 р.	—	—
Карболовой кислоты — — —	—	129 р.	—
Сѣрной кислоты — — —	—	316 р.	—
Хмѣлю — — —	705 р.	700 р.	—
Бензину — — —	—	40 р.	—
Глицерину — — —	—	330 р.	—
Мыла простаго — — —	31096 р. 30 в.	7747 р.	8587 р.

Изъ Америки	Изъ Китая	Изъ Японіи	Изъ разныхъ мѣстъ	В С Е Г О
—	—	—	—	1820 р.
—	24 р.	60 р.	—	1262 р.
—	—	—	—	80 р.
—	2309 р.	—	—	2309 р.
—	1147 р.	356 р.	—	1609 р.
—	360 р.	—	—	3840 р.
—	—	—	—	715 р.
—	—	—	—	1185 р.
—	—	—	—	90 р.
76 р.	—	150 р.	—	10700 р. 45 в.
—	11155 р.	895 р.	—	14993 р.
—	—	—	—	170 р.
—	—	—	—	12 р.
90 р.	—	—	—	219 р.
—	—	—	—	316 р.
285 р.	270 р.	150 р.	—	2110 р.
—	—	—	—	40 р.
—	—	—	—	330 р.
2800 р.	945 р.	11808 р.	—	62983 р. 30 в.

	Изъ Россіи	Изъ Германіи	Изъ Англіи
Мыла туалетнаго	600 р.	86 р.	60 р.
Воску	75 р.	795 р.	—
Свѣчь стеариновыхъ	10932 р.	26608 р.	—
— восковыхъ	550 р.	170 р.	—
— сальныхъ	2700 р.	—	—
— курительныхъ	—	—	—
Спичекъ	—	4440 р.	—
Москательныхъ товаровъ	3945 р. 9 в.	10763 р.	210 р.
Изъ камня, глины стекла и др. т. п. матеріаловъ:			
Гипсу	—	2850 р.	—
Камней и точилъ	75 р.	1060 р.	—
Камен. угля и кокса	—	1711 р.	5000 р.
Мѣлу	—	1174 р.	—
Цементу	—	6832 р.	—
Древеснаго угля	—	—	—

Изъ Америки	Изъ Китая	Изъ Японіи	Изъ разныхъ мѣстъ	В С Е Г О
—	—	—	—	746 р.
—	—	—	—	870 р.
—	1090 р.	50 р.	—	38680 р.
—	—	—	—	720 р.
—	—	—	—	2700 р.
—	521 р.	—	—	521 р.
4300 р.	170 р.	2137 р.	—	11047 р.
—	5090 р.	3140 р.	—	23148 р. 9 в.
—	—	—	—	2850 р.
—	—	—	—	1135 р.
—	—	3940 р.	—	10651 р.
—	—	—	—	1174 р.
—	—	—	—	6832 р.
—	—	330 р.	—	330 р.

	Изъ Россіи	Изъ Германіи	Изъ Англии
Стекла оконнаго	—	30863 р.	4140 р.
Зеркаль	500 р.	2505 р.	—
Известки	—	100 р.	—
Стекланныхъ и хрустальныхъ издѣлій	1315 р. 70 к.	4375 р.	—
Стеклодъ ламповыхъ	—	900 р.	—
Фаянсовыхъ издѣлій	1000 р.	1230 р.	—
Глинянныхъ издѣлій	—	1770 р.	—
Фарфоровыхъ издѣлій	2715 р.	4455 р.	—
Паркету каменнаго	—	2800 р.	—
Украшеній изъ цемента	—	2500 р.	—
Графитъ для чистки	—	25 р.	—
Изразцовъ печныхъ	—	2650 р.	—
Досокъ аспидныхъ	—	40 р.	—
Разной стеклянной посуды.	1225 р.	3935 р.	—
Металлическихъ издѣлій:			
Сѣтокъ проволочныхъ	—	227 р.	—
Мельхиоровыхъ издѣлій	1480 р.	400 р.	—

Изъ Америки	Изъ Китая	Изъ Японіи	Изъ разныхъ мѣстъ	В С Е Г О
—	—	46 р.	—	35049 р.
—	700 р.	240 р.	—	3945 р.
—	—	—	—	100 р.
100 р.	—	756 р.	—	6546 р. 70 к.
375 р.	—	—	—	1275 р.
—	—	—	—	2230 р.
—	1156 р.	100 р.	—	3028 р.
—	10067 р.	9542 р.	—	26779 р.
—	—	—	—	2800 р.
—	—	—	—	2500 р.
12 р.	—	—	—	37 р.
—	—	—	—	2650 р.
—	—	—	—	40 р.
—	—	105 р.	—	5265 р.
—	—	—	—	227 р.
—	—	—	—	1880 р.

	Изъ Россіи	Изъ Германіи	Изъ Англіи
Молотовъ — — —	—	60 р.	—
Ступокъ — — —	—	60 р.	—
Проволочнаго тросу — — —	—	500 р.	—
Золотыхъ издѣлій — — —	3000 р.	—	—
Серебрянныхъ — — —	—	360 р.	—
Мѣдныхъ — — —	1746 р.	3590 р.	—
Чугунныхъ — — —	10417 р.	2645 р.	—
Желѣзныхъ — — —	8575 р.	45169 р.	—
Оловянныхъ — — —	—	—	—
Стальныхъ — — —	—	2600 р.	360 р.
Эмалированныхъ — — —	—	12102 р.	—
Жестяныхъ — — —	—	2997 р.	—
Разныхъ металлическихъ издѣлій — — —	7865 р. 20 к.	18982 р.	150 р.
Скобеннаго товара — — —	18408 р. 66 к.	50 р.	—
Колонъ желѣзныхъ — — —	—	—	—
Якорей Китайскихъ — — —	—	—	—
Гвоздей разныхъ — — —	375 р.	34621 р.	5247 р. 87 к.
Винтовъ — — —	—	3360 р.	—

Изъ Америки	Изъ Китая	Изъ Японіи	Изъ разныхъ мѣстъ	В С Е Г О
—	—	—	—	60 р.
—	—	—	—	60 р.
100 р.	—	—	—	600 р.
1500 р.	—	—	—	4500 р.
—	—	140 р.	—	500 р.
—	408 р.	759 р. 50 к.	—	6503 р. 50 к.
—	4992 р.	520 р.	—	18574 р.
120 р.	3241 р.	1210 р.	—	58315 р.
—	—	165 р.	—	165 р.
—	308 р.	—	—	3340 р.
—	—	—	—	12102 р.
—	—	50 р.	—	3047 р.
—	670 р.	445 р.	—	28112 р. 20 к.
—	—	—	—	18458 р. 66 к.
1600 р.	—	—	—	1600 р.
—	920 р.	—	—	920 р.
1000 р.	692 р.	—	—	41935 р. 67 к.
—	—	—	—	3360 р.



	Изъ Россіи	Изъ Германіи	Изъ Англіи	Изъ Америки	Изъ Китаю	Изъ Японіи	Изъ разныхъ мѣстъ	В С Е Г О
Топоровъ — — —	100 р.	13640 р.	—	900 р.	—	450 р.	—	51090 р.
Рельсъ — — —	—	625 р.	—	—	—	—	—	625 р.
Инструментовъ ремесленныхъ и другихъ — — —	—	2495 р.	—	—	—	—	—	2495 р.
Орудій земледѣльческихъ — — —	900 р.	2535 р.	—	5251 р.	—	—	—	8686 р.
Ножей и ножницъ — — —	—	1115 р.	975 р.	—	80 р.	1520 р.	—	3690 р.
Проволочныхъ клѣтокъ — — —	—	215 р.	—	—	—	—	—	215 р.
— мышеловокъ — — —	—	—	—	—	—	146 р.	—	146 р.
Самоваровъ — — —	4368 р. 72 к.	—	—	—	—	—	—	4368 р. 72 к.
Проволоки — — —	—	3145 р.	200 р.	—	—	—	—	3345 р.
Дроби — — —	—	1980 р.	—	—	—	—	—	1980 р.
Машинъ швейныхъ — — —	6327 р. 75 к.	5260 р.	—	—	—	—	—	11587 р. 75 к.
Лопать — — —	120 р.	3645 р.	—	—	49 р.	—	—	3814 р.
Машинъ разныхъ и принадлежностей къ нимъ — — —	6820 р.	4310 р.	—	6143 р.	—	—	—	17273 р.
Серповъ и косъ — — —	141 р.	300 р.	—	—	—	—	—	441 р.

	Изъ Россіи	Изъ Германіи	Изъ Англіи
Вѣсовъ и гирь — —	—	750 р.	—
Каминовъ и камбузовъ — —	—	2395 р.	—
Издѣлій изъ дерева, каучука, соломы и тряпья:			
Деревянныхъ издѣлій — —	522 р.	2220 р.	—
Мебели разной — —	6470 р.	25121 р.	—
Картинъ — —	—	455 р.	—
Бумаги писчей — —	4325 р. 55 к.	9695 р.	—
— наждачной — —	—	150 р.	—
— папирсной — —	1300 р.	1642 р.	—
— кровельной — —	—	1860 р.	—
— оберточной — —	100 р.	1755 р.	—
Картону — —	—	610 р.	—
Издѣлій изъ бумаги и травы — —	—	6650 р.	—
Картъ игральныхъ — —	5670 р.	—	—
Цинэвокъ — —	—	—	—
Обоевъ — —	100 р.	7015 р.	—
Метеловъ — —	—	346 р.	—
Корзинъ — —	225 р.	200 р.	—
Резиновыхъ издѣлій — —	2200 р.	4223 р.	—
Толя кровельнаго — —	—	1500 р.	—
Матовъ — —	—	325 р.	52 р. 50 к.
Книгъ печатныхъ — —	1579 р. 87 к.	350 р.	—
Багета простого — —	—	3035 р.	—

Изъ Америки	Изъ Китая	Изъ Японіи	Изъ разныхъ мѣстъ	В С Е Г О
—	—	—	—	750 р.
—	—	—	—	2395 р.
400 р.	668 р.	4591 р.	—	8401 р.
—	—	820 р.	—	32411 р.
—	—	257 р.	—	712 р.
—	10095 р.	1486 р.	—	25601 р. 55 к.
—	—	—	—	150 р.
—	—	—	—	2942 р.
—	—	—	—	1860 р.
—	5380 р.	26 р.	—	7261 р.
—	—	—	—	610 р.
—	1170 р.	2305 р.	—	10125 р.
—	—	—	—	5670 р.
—	5400 р. 60 к.	378 р.	—	5778 р. 60 к.
—	—	—	—	7115 р.
—	139 р.	—	—	485 р.
—	395 р.	535 р.	—	1355 р.
96 р.	—	—	—	6519 р.
—	—	—	—	1500 р.
—	520 р.	58 р.	—	955 р. 50 к.
—	234 р.	355 р.	—	2518 р. 87 к.
—	—	400 р.	—	3435 р.

	Изъ Россіи	Изъ Германіи	Изъ Англии	Изъ Америки	Изъ Китая	Изъ Японіи	Изъ разныхъ мѣстъ	В С Е Г О
Банцеларскихъ принадлежностей разныхъ	940 р.	2555 р.	—	—	260 р.	—	—	3755 р.
Паркету деревяннаго	—	1600 р.	—	—	—	—	—	1600 р.
Ветринъ	1000 р.	—	—	—	—	—	—	1000 р.
Шторъ разныхъ	—	545 р.	—	—	—	—	—	545 р.
Издѣлій изъ волосъ, щетины и кожи:								
Обуви Европейской	54448 р. 20 к.	8949 р.	—	8200 р.	—	2675 р.	—	74272 р. 20 к.
Перчатокъ	300 р.	1630 р.	—	—	—	—	—	1930 р.
Обуви Китайской и Японской	—	—	—	—	24943 р.	537 р.	—	25480 р.
Шорнаго товара	9593 р. 50 к.	—	—	—	—	—	—	9593 р. 50 к.
Перьевъ очищенныхъ	—	20 р.	—	—	—	—	—	20 р.
Руковиць и варегъ	3075 р.	—	—	—	—	—	—	3075 р.
Щетокъ разныхъ	60 р.	2100 р.	—	—	80 р.	554 р.	—	2794 р.
Мѣховъ звѣринныхъ	860 р.	1500 р.	—	2100 р.	800 р.	16 р.	Изъ Корей. 50 р.	5346 р.
Войлока и кошмы	1290 р.	1400 р.	—	—	—	—	—	2690 р.
Полушубковъ	5700 р.	—	—	—	—	—	—	5700 р.
Броденъ	250 р.	—	—	—	—	—	—	250 р.
Сѣдель	650 р.	—	—	200 р.	—	—	—	850 р.
Чемодановъ	—	—	—	—	120 р.	—	—	120 р.
Кистей	23 р. 60 к.	1596 р.	—	—	—	—	—	1619 р. 60 к.
Матрацовъ	180 р.	—	—	—	—	—	—	180 р.
Кухляновъ	5649 р.	—	—	—	—	—	—	5649 р.
Тканевыхъ, вязаныхъ и плетеныхъ издѣлій:								
Тросу (веревки)	2050 р.	5360 р.	—	—	382 р.	—	—	7792 р.

	Изъ	Изъ	Изъ	Изъ	Изъ	Изъ	Изъ	В С Е Г О
	Россіи	Германіи	Англіи	Америки	Китай	Японіи	разныхъ мѣстъ	
Тыку — — — —	—	2402 р.	—	—	—	—	—	2402 р.
Нитокъ и мотаузу — —	—	6253 р.	728 р.	400 р.	2618 р.	—	—	9999 р.
Подпругъ и тесьмы возжевой — —	—	700 р.	—	—	—	—	—	700 р.
Парусины и брезенту — —	1350 р.	3965 р.	400 р.	—	—	—	—	5715 р.
Клеенки — — — —	800 р.	2955 р.	—	—	—	—	—	3755 р.
Ковровъ — — — —	—	9140 р.	—	—	6159 р.	18 р.	—	15317 р.
Дабы — — — —	—	—	23445 р.	—	28045 р.	160 р.	—	51650 р.
Бязи — — — —	1080 р.	59587 р.	229021 р.	—	22186 р.	240 р.	—	312114 р.
Нанки — — — —	—	—	—	—	34186 р.	—	—	34186 р.
Дрели — — — —	—	17898 р.	69283 р.	20000 р.	—	—	—	107181 р.
Шерстяныхъ издѣлій и матерій — —	1700 р.	6935 р.	3625 р.	—	—	—	—	12460 р.
Полотна, холста и издѣлій — —	600 р.	3249 р.	—	—	—	—	—	3849 р.
Бумажныхъ матерій — —	20480 р. 12 в.	34055 р. 50 в.	21525 р.	—	6695 р.	6660 р.	Изъ Кореи. 900 р.	90315 р. 62 в.
Шоковыхъ матерій — —	2000 р.	1145 р.	—	—	4820 р.	15889 р.	—	23854 р.
Фланели — — — —	1000 р.	1840 р.	—	—	—	—	—	2840 р.
Суконъ и кастора — —	27203 р. 24 в.	3100 р.	1760 р.	—	140 р.	—	—	32203 р. 24 в.
Одѣяль разныхъ — —	750 р.	13900 р.	3090 р.	—	4415 р.	1750 р.	—	23905 р.
Халатовъ шоковыхъ — —	—	—	—	—	—	3000 р.	—	3000 р.
Отдѣлокъ и уборовъ — —	200 р.	425 р.	—	—	—	160 р.	—	785 р.
Картинъ шоковыхъ — —	—	—	—	—	—	700 р.	—	700 р.
Шоковыхъ платковъ и шарфовъ — —	—	495 р.	—	—	—	16136 р.	—	16631 р.
Креповыхъ платковъ и шарфовъ — —	—	—	—	—	—	4900 р.	—	4900 р.
Столоваго и др. бѣлья — —	2400 р.	790 р.	634 р.	—	1187 р.	395 р.	—	5406 р.
Наволокъ шоковыхъ — —	—	—	—	—	—	380 р.	—	380 р.

	Изъ Россіи	Изъ Германіи	Изъ Англіи
Чулковъ и носковъ разныхъ	600 р.	4420 р.	4507 р.
Мѣшковъ разныхъ	95 р.	1970 р.	—
Бѣлья мужскаго и женскаго	6910 р.	1570 р.	—
Разныхъ мануфактурныхъ товаровъ	148326 р. 98 к.	27839 р.	—
Изъ разныхъ матеріаловъ:			
Одѣжды Европейской	28662 р. 39 к.	10700 р. 50 к.	—
— Китайской и Японской	—	—	—
Фуражекъ шапокъ и шляпъ	6708 р. 65 к.	1366 р.	200 р.
Шляпъ дамскихъ и дѣтскихъ	500 р.	405 р.	—
Шапокъ Китайскихъ	—	—	—
Лампъ и фонарей	1648 р.	17265 р.	—
Телѣгъ	—	—	—
Дугъ	1050 р.	—	—
Экипажей	4570 р.	1850 р.	—
Колесъ и осей	1440 р.	—	—
Дѣтскихъ колясокъ	1308 р.	—	—
Офицерскихъ вещей	13145 р.	—	—
Игрушекъ	—	2255 р.	—
Гармоній	950 р.	1425 р.	—
Роялей и пiавино	1400 р.	1100 р.	—
Разныхъ музыкальныхъ инструментовъ	1300 р.	2466 р.	—
Часовъ	366 р. 50 к.	2002 р.	105 р.
Телефонныхъ аппаратовъ	—	600 р.	—
Разныхъ оптическихъ физическихъ, хирургическихъ инструментовъ	—	1553 р.	—

Изъ Америки	Изъ Китай	Изъ Японіи	Изъ разныхъ мѣстъ	В С Е Г О
—	2248 р.	250 р.	—	12025 р.
12600 р.	897 р.	3365 р.	—	18927 р.
—	—	—	—	8480 р.
—	18270 р.	4755 р.	—	199199 р. 98 к.
—	—	450 р.	—	39812 р. 89 к.
—	88580 р.	—	—	88580 р.
—	—	100 р.	—	8374 р. 65 к.
—	—	—	—	905 р.
—	2074 р.	—	—	2074 р.
5595 р.	—	998 р.	—	25506 р.
—	—	45 р.	—	45 р.
—	—	—	—	1050 р.
—	—	—	—	6420 р.
—	—	—	—	1440 р.
—	—	—	—	1308 р.
—	—	—	—	13145 р.
—	—	9000 р.	—	11255 р.
—	—	—	—	2375 р.
—	—	—	—	2500 р.
—	—	—	—	3766 р.
1360 р.	—	—	—	3833 р. 50 к.
—	—	—	—	600 р.
—	—	—	—	1553 р.

	Изъ Россіи	Изъ Германіи	Изъ Англии
Образчиковъ товаровъ — —	—	1300 р.	—
Издѣлій изъ слоновой кости — —	—	—	—
— изъ черепахи — —	—	—	—
Тачекъ — —	—	450 р.	—
Ружей, револьверовъ, патроновъ и охотни- чьихъ принадлежностей — —	1700 р.	23555 р.	—
Зонтиковъ — —	—	230 р.	175 р.
Багету позолоченнаго — —	—	3035 р.	—
Галантерейныхъ товаровъ — —	36867 р. 37 к.	28450 р.	—
Ситъ разныхъ — —	—	180 р.	—
Ракетъ Китайскихъ { — —	—	—	—
Пороху — —	—	520 р.	—
Трубокъ для табаку — —	—	50 р.	—
Чубуковъ — —	—	—	—
Пуговицъ разныхъ — —	—	50 р.	—
Надгробныхъ памятниковъ — —	—	100 р.	—
Фотографическихъ принадлежностей — —	—	1700 р.	—
Корейскихъ рѣдкостей — —	—	—	—
Иконъ — —	3200 р. 30 к.	—	—
Плащеницъ — —	200 р.	—	—
Священническихъ облаченій — —	700 р.	—	—
Альфонитовыхъ издѣлій — —	70 р.	—	—
Географическихъ картъ — —	—	150 р.	—
Кранъ подъемный — —	—	250 р.	—

Изъ Америки	Изъ Китая	Изъ Японіи	Изъ разныхъ мѣстъ	В С Е Г О
—	—	—	—	1300 р.
—	—	870 р.	—	870 р.
—	—	1070 р.	—	1070 р.
—	—	—	—	450 р.
6790 р.	—	—	—	32045 р.
—	423 р.	370 р.	—	1198 р.
—	—	400 р.	—	3435 р.
—	—	130 р.	—	65447 р. 37 к.
—	150 р.	224 р.	—	554 р.
—	2570 р.	—	—	2570 р.
—	—	—	—	520 р.
—	95 р.	—	—	145 р.
—	27 р.	—	—	27 р.
—	—	—	—	50 р.
—	—	—	—	100 р.
—	—	—	—	1700 р.
—	—	—	150 р.	150 р.
—	—	—	—	3200 р. 30 к.
—	—	—	—	200 р.
—	—	—	—	700 р.
—	—	—	—	70 р.
—	—	—	—	150 р.
—	—	—	—	250 р.

	Изъ Россіи	Изъ Германіи	Изъ Англии
Рыболовныхъ снарядовъ — —	—	—	—
Кофейныхъ мельницъ — —	—	138 р.	—
Военно—амуничныхъ вещей — —	10300 р.	—	—
Синьки — —	—	520 р.	—
Селитры — —	—	88 р.	—
Разныхъ товаровъ — —	3535 р.	5950 р.	4614 р. 87 к.
<b>В С Е Г О —</b>	<b>1218719 р 22 к</b>	<b>1464203 р 50 к</b>	<b>401905 р 24 к.</b>

Владивостокскій Военный Губернаторъ

Изъ Америки	Изъ Китая	Изъ Японіи	Изъ разныхъ мѣстъ	В С Е Г О
—	1460 р.	—	—	1460 р.
—	—	—	—	138 р.
—	—	—	—	10300 р.
—	—	—	—	520 р.
—	—	—	—	88 р.
2700 р.	46668 р.	3650 р.	—	67117 р. 87 к.
<b>362221 р 50 к</b>	<b>681822 р. 10 к.</b>	<b>938990 р. 67 к.</b>	<b>281816 р.</b>	<b>5,349,678 р. 23 к.</b>

Контръ Адмиралъ *Фельдгаузенъ.*





**ВѢДОМОСТЬ № 6<sup>а</sup>**

Выданнымъ въ 1885 году торговымъ докумен-  
тамъ и паспортамъ изъ Владивостокской Город-  
ской Управы.

Национальность				СВИДѢТЕЛЬСТВО										Билетовъ.			Паспортовъ.																				
				О принадлежности къ купеческому сословію.					Промысловыхъ.					1 й гильдія.	2 й гильдія.	Мелочной торгъ.	6 ти мѣсячныхъ.	1 годовыхъ.	2 хъ годовыхъ.																		
				1 й гильдія.	2 й гильдія.	Мелочной торгъ.	Приказчиковъ 1 го класса.	Приказчиковъ 2 го класса.	1 й гильдія.	2 й гильдія.	1 го разряда.	2 го разряда.	3 го разряда.																								
Русскимъ подданнымъ постояннымъ	—	—	—	3	36	3	18	9	1	10	—	—	4	3	42	1	5	22	1																		
— временнымъ	—	—	—	3	18	22	43	32	—	—	—	—	3	6	25	15	—	—	—																		
<b>Иностранцамъ:</b>																																					
Германцамъ	—	—	—	3	10	—	5	9	—	—	—	—	7	10	—	—	—	—	—																		
Датчанамъ	—	—	—	—	—	—	—	2	—	—	—	—	—	—	—	—	—	—	—																		
Итальянцамъ	—	—	—	—	2	1	—	—	—	—	—	—	—	2	—	—	—	—	—																		
Французамъ	—	—	—	—	1	—	—	—	—	—	—	—	—	1	—	—	—	—	—																		
Американцамъ	—	—	—	—	1	—	—	1	—	—	—	—	—	1	—	—	—	—	—																		
Пруссакамъ	—	—	—	—	—	1	—	—	—	—	—	—	—	—	—	—	—	—	—																		
Великобританцамъ	—	—	—	1	2	—	—	—	—	—	—	—	1	2	—	—	—	—	—																		
Австрийцамъ	—	—	—	—	—	1	—	1	—	—	—	—	—	—	1	—	—	—	—																		
Швейцарцамъ	—	—	—	—	2	—	—	—	—	—	—	—	—	2	—	—	—	—	—																		
Шведамъ	—	—	—	—	—	1	—	—	—	—	—	—	—	—	—	—	—	—	—																		
Японцамъ	—	—	—	2	3	1	1	10	—	—	—	2	1	1	5	—	—	—	—																		
Китайцамъ	—	—	—	—	20	100	10	36	—	—	1	8	17	—	22	23	—	—	—																		
Корейцамъ	—	—	—	—	—	—	1	—	—	—	—	—	—	—	—	—	—	—	—																		
<b>Итого</b>				12	95	130	68	100	1	10	1	10	25	18	112	40	5	22	1																		
				Р.	К.	Р.	К.	Р.	К.	Р.	К.	Р.	К.	Р.	К.	Р.	К.	Р.	К.	Р.	К.	Р.	К.	Итого.													
Пошлины за документы				5650	—	3340	—	1225	—	2100	—	576	—	15	—	60	—	10	—	66	50	64	25	350	—	1085	—	78	—	4	25	31	90	2	90	14658	80
Въ Губернскую повинность				728	75	546	—	124	50	211	75	56	70	1	50	6	—	1	—	6	65	7	5	35	—	108	50	7	80	—	—	—	—	—	1841	20	
% въ городской доходъ				932	25	568	75	124	50	211	75	56	70	2	25	9	—	1	—	6	65	7	5	52	50	108	50	7	80	—	—	—	—	—	2088	70.	

**ПРИМЪЧАНІЕ:** Изъ показаннаго числа документовъ выдано:

**Льготныхъ годовыхъ:**

Свидѣтельствъ по 1 й гильдіи	—	—	—	—	1.
— — 2 —	—	—	—	—	7.
— на мелочной торгъ	—	—	—	—	2.
— промысловыхъ 3 го разряда	—	—	—	—	2.

**Льготныхъ полугодовыхъ:**

— Свидѣтельствъ по 2 гильдіи	—	—	—	—	1.
— приказчиныхъ 1 класса	—	—	—	—	1.

**Выдано полугодовыхъ:**

Свидѣтельствъ по 1 й гильдіи	—	—	—	—	2.
— — 2 —	—	—	—	—	6.
— на мелочной торгъ	—	—	—	—	11.
— приказчиныхъ 1 класса	—	—	—	—	14.
— — 2 класса	—	—	—	—	11.
— промысловыхъ 2 разряда	—	—	—	—	1.
— — 3 —	—	—	—	—	1.
Билетовъ къ свидѣтельствамъ по 1 гильдіи	—	—	—	—	1.
— — 2 —	—	—	—	—	7.
— на мелочной торгъ	—	—	—	—	2.

Владивостокскій Военный Губернаторъ, Контръ Адмиралъ Фельдгаузенъ.

ВѢДОМОСТЬ № 7<sup>а</sup>

О движеніи населенія въ Владивостокскомъ Губер-  
наторствѣ за 1885 годъ.

# ВѢДОМОСТЬ № 7

О движеніи населенія во Владивостокскомъ Губернаторствѣ за 1885 годъ.

Въ г. Владивостокѣ къ 1-му Января 1885 года состояло жителей обоюго пола временныхъ и постоянныхъ включая войска.	число БРАКОВЪ.	Ч И С Л О      Р О Д И В Ш И Х С Я.									Итого		Итого всего.	Ч и с л о			Прибыль или убыль.						
		Законнорожден- ныхъ.			Не законнорожден- ныхъ.			Въ томъ числѣ не- обыкновеннорожден- ныхъ.			родивших- ся.			умершихъ.				Обоюго пола.					
		Муж.	Жен.	Итого.	Муж.	Жен.	Итого.	Муж.	Жен.	Итого.	Муж.	Жен.	Обоюго пола.	Муж.	Жен.	Итого.	Обоюго пола.						
Въ теченіи года движеніе населенія было слѣдующее, не включая желтой рассы:																							
Въ Январѣ	—	—	—	5	6	6	12	—	2	2	—	—	—	6	8	14	5	1	6	+ 8			
— Февралѣ	—	—	—	—	11	11	22	2	—	2	—	—	—	13	11	24	5	6	11	+ 13			
— Мартѣ	—	—	—	—	14	8	22	1	1	2	—	—	—	15	9	24	9	4	13	+ 11			
— Апрельѣ	—	—	—	4	8	7	15	1	1	2	—	—	—	9	8	17	12	8	20	— 3			
— Маѣ	—	—	—	2	11	6	17	—	—	—	—	—	—	11	6	17	18	14	32	— 15			
— Июньѣ	—	—	—	1	8	12	20	1	—	1	—	—	—	9	12	21	12	4	16	+ 5			
— Июльѣ	—	—	—	4	11	7	18	2	—	2	—	—	—	13	7	20	9	6	15	+ 5			
— Августѣ	—	—	—	—	10	12	22	1	—	1	Бли	зне	цы	1	1	2	11	12	23	14	11	25	— 2
— Сентябрьѣ	—	—	—	2	13	10	23	—	1	1	—	—	—	13	11	24	10	6	16	+ 8			
— Октябрьѣ	—	—	—	3	13	12	25	2	—	2	—	—	—	15	12	27	9	5	14	+ 13			
— Ноябрьѣ	—	—	—	3	12	15	27	—	—	—	—	—	—	12	15	27	9	4	13	+ 14			
— Декабрьѣ	—	—	—	—	7	10	17	—	2	2	—	—	—	7	12	19	9	6	15	+ 4			
Итого — —				24	124	116	240	10	7	17	О	Д	НО	134	123	257	121	75	196	+ 61			

Сколько умерло людей желтой рассы не извѣстно и приблизительно, по официальнымъ же свѣдѣніямъ: китайцевъ манзъ 16, корейцевъ 8, японцевъ 4.  
Родившихся весьма мало за крайнею малочисленностію женщинъ.

Владивостокскій Военный Губернаторъ Контръ Адмиралъ Фельдгаузенъ.



**ВѢДОМОСТЬ № 8<sup>а</sup>**

Объ умершихъ въ городѣ Владивостокѣ въ 1885 году.

Объ умершихъ въ 1885 году Владивостокѣ исключая китайцевъ-манъ, корейцевъ и японцевъ.

Сколько въ какомъ мѣсяцѣ было умершихъ:	РАЗДѢЛЕНІЕ УМЕРШИХЪ ПО ВОЗРАСТАМЪ																																										
	Отъ 1 часа до 1 дня.		Отъ 1 дня до 1 мѣсяца.		Отъ 1 мѣсяца до 1 года.		Отъ 1 года до 2 лѣтъ.		Отъ 2 лѣтъ до 3 лѣтъ.		Отъ 3 лѣтъ до 4 лѣтъ.		Отъ 4 лѣтъ до 5 лѣтъ.		Отъ 5 лѣтъ до 10 лѣтъ.		Отъ 10 лѣтъ до 15 лѣтъ.		Отъ 15 лѣтъ до 20 лѣтъ.		Отъ 20 лѣтъ до 25 лѣтъ.		Отъ 25 лѣтъ до 30 лѣтъ.		Отъ 30 лѣтъ до 35 лѣтъ.		Отъ 35 лѣтъ до 40 лѣтъ.		Отъ 40 лѣтъ до 45 лѣтъ.		Отъ 45 лѣтъ до 50 лѣтъ.		Отъ 50 лѣтъ до 55 лѣтъ.		Отъ 55 лѣтъ до 60 лѣтъ.		Отъ 60 лѣтъ до 70 лѣтъ.		Отъ 70 лѣтъ до 80 лѣтъ.		Итого.		
	М.	Ж.	М.	Ж.	М.	Ж.	М.	Ж.	М.	Ж.	М.	Ж.	М.	Ж.	М.	Ж.	М.	Ж.	М.	Ж.	М.	Ж.	М.	Ж.	М.	Ж.	М.	Ж.	М.	Ж.	М.	Ж.	М.	Ж.	М.	Ж.	М.	Ж.	М.	Ж.	М.	Ж.	
Умерло: въ Январѣ	-	-	-	1	2	-	-	1	-	-	-	-	-	-	-	-	-	1	-	-	-	1	-	-	-	-	-	-	-	-	-	-	-	-	-	-	-	-	-	-	-	5	1
Февралѣ.	-	-	-	-	1	-	1	3	1	1	-	-	-	-	-	1	-	-	1	1	-	-	-	-	-	-	-	-	1	-	-	-	-	-	-	-	-	-	-	-	-	5	6
Мартѣ	-	-	-	-	3	1	1	1	-	-	-	-	1	-	-	-	-	-	2	-	-	-	-	-	-	-	-	-	-	2	-	-	1	-	-	-	-	1	-	-	9	4	
Апрѣлѣ	-	-	-	-	3	2	2	-	-	1	-	2	-	-	1	-	-	-	3	-	1	1	1	-	-	1	1	-	-	1	-	-	1	-	-	-	1	-	-	-	-	12	8
Маѣ	-	-	-	1	-	2	3	3	2	1	3	3	2	-	-	23	-	-	2	-	1	-	1	-	-	1	1	-	-	1	-	-	-	-	-	-	-	-	-	-	-	18	14
Июлѣ	-	-	-	-	1	-	4	-	3	1	1	-	-	1	-	-	-	-	-	-	1	3	-	-	-	-	-	-	1	-	-	-	-	-	-	-	-	-	-	-	-	12	4
Июлѣ	-	-	-	-	1	-	3	1	1	2	1	1	1	-	-	1	1	-	-	-	-	-	-	-	-	-	-	-	-	-	-	-	-	-	1	-	-	1	-	-	9	6	
Августѣ	-	-	-	-	3	1	5	2	-	4	1	1	-	1	-	-	1	-	-	1	-	2	-	-	-	1	2	-	-	-	-	-	-	-	-	-	-	-	-	-	14	11	
Сентябрѣ	-	-	-	-	1	3	-	-	2	-	-	-	1	-	-	-	-	1	-	1	-	3	1	-	-	1	-	-	-	-	1	-	-	-	-	-	1	-	-	-	10	6	
Октябрѣ	-	-	-	-	2	-	-	2	1	2	2	-	-	-	-	-	-	1	1	2	-	-	-	-	-	-	-	-	-	-	1	-	-	-	-	-	-	-	-	-	-	9	5
Ноябрѣ	-	-	-	-	1	2	-	-	-	-	-	-	-	-	-	-	-	2	-	-	-	-	-	1	-	2	-	1	-	-	-	-	-	-	-	-	2	-	1	-	9	4	
Декабрѣ	-	-	-	1	-	-	1	2	1	1	-	-	-	-	-	-	-	1	-	-	-	-	-	2	-	-	-	-	-	-	1	1	-	1	1	-	-	-	1	9	6		
Итого	2	-	7	6	30	13	12	17	10	7	3	5	-	3	1	1	3	-	13	3	13	2	5	1	5	3	3	2	3	3	1	1	2	2	3	-	8	1	121	75			

Сколько умерло людей желтой расы даже приблизительно неизвѣстно, но вѣроятно меньшій % чѣмъ б. расы, потому что за весьма малымъ числомъ женщинъ (гражданное большинство японскъ протитутки) дѣтей очень мало едва ли цифра ихъ дойдетъ до срока. Прибываютъ же изъ Китая взрослые; по официальнымъ свѣдѣніямъ умерло: Китайцевъ манъ 16, японцевъ 4, и корейцевъ 8.



# ВѢДОМОСТЬ

О насильственныхъ и случайныхъ смертяхъ въ г. Владивос-  
токъ за 1885 годъ.

Число слу- чаевъ смер- тоубійствъ.		Лица умершія насильственнымъ и случайнымъ образомъ.																								
		Жертвы смертоубійства						Скоропостязно умершія						Найдены мертвыя тѣла		Жертвы случайной смер.										
		Убійствъ		Итого.		Самубійствъ		Отъ болѣзни		Отъ пьянства		Отъ неизвѣстныхъ причинъ				Итого.		Утонуло		Умерло отъ другихъ случайностей		Итого.		Всего умерло отъ насилія и случайностей.		
Дѣлоубійствъ новорожден.	Убійствъ	Итого.	М.	Ж.	М.	Ж.	М.	Ж.	М.	Ж.	М.	Ж.	М.	Ж.	М.	Ж.	М.	Ж.	М.	Ж.	М.	Ж.	М.	Ж.		
-	4	4	4	-	4	-	2	-	3	1	1	-	-	-	4	1	2	-	2	-	-	-	2	-	16	1

Владивостокскій Военный Губернаторъ Контръ Адмиралъ Фельдгаузенъ.

**ВѢДОМОСТЬ № 9<sup>а</sup>**

О доходахъ и расходахъ Владивѣстскаго Город-  
скаго Общественнаго Управленія въ 1885 году.

ГОРОДСКІЕ ДОХОДЫ ПО ГОРОДУ ВЛАДИВОСТОКУ.

СТАТЬИ ДОХОДОВЪ. 1885 годъ.

	Рубли	Коп.
1. — Съ городскихъ недвижимыхъ имуществъ и оброчныхъ статей	38481	98
2. — Оцѣночнаго сбора съ недвижимыхъ имуществъ —	2689	45
3. — Съ документовъ на право производства торговли и промысловъ	2828	81
4. — Съ трактирныхъ заведеній, постоянныхъ дворовъ и съѣст— ныхъ лавокъ — — — —	1752	50
5. — Съ извознаго и перевознаго промысловъ — —	7154	50
6. — Съ лошадей экипажей частныхъ лицъ — —	—	—
7. — Съ собакъ — — — —	—	—
8. — Засвидѣтельствованіе, протесты и представленіе ко взыска— нію разныхъ актовъ — — — —	1430	63
9. — За влейменіе мѣръ и вѣсовъ — — — —	47	93
10. — Съ аукціонныхъ продажъ движимаго имущества —	329	93
11. — Съ привозимыхъ въ городъ и отвозимыхъ товаровъ —	—	—
12. — За проходъ, проѣздъ по городскимъ сооружеціямъ и за сто— янку судовъ — — — —	—	—
13. — Мелочныя и случайныя — — — —	2063	99
14. — Отъ продажи движимаго имущества и дровъ —	12978	10
<b>Итого доходовъ обыкновенныхъ — —</b>	<b>69757</b>	<b>82</b>
<b>ДОХОДЫ ЧРЕЗВЫЧАЙНЫЕ.</b>		
1. — Поступленіе недоимокъ — — — —	1315	12
2. — — — — изъ городскихъ капиталовъ — —	577	47
3. — Прибыли съ городскихъ банковъ — — — —	—	—
4. — Пособія отъ казны — — — —	—	—
5. — Пособія изъ мѣстныхъ городскихъ сборовъ — —	—	—
6. — Изъ другихъ источниковъ — — — —	167	71
<b>Итого доходовъ чрезвычайныхъ — —</b>	<b>2045</b>	<b>31</b>
<b>Всего доходовъ — —</b>	<b>71818</b>	<b>12</b>

ГОРОДСКІЕ РАСХОДЫ ПО ГОРОДУ ВЛАДИВОСТОКУ.

СТАТЬИ РАСХОДОВЪ. 1885 годъ.

	Рубли.	Коп.
1. — Содержаніе городского Общественнаго Управленія —	12655	9
2. — Содержаніе городскихъ Общественныхъ зданій и памятниковъ	2305	8
3. — Уплата по городскимъ займамъ и обезательствамъ —	—	—
4. — Выдача пенсій — — — —	—	—
5. — Содержаніе учебныхъ заведеній — — — —	6000 <sup>1)</sup>	—
6. — Содержаніе благотворительныхъ заведеній — —	450	—
7. — Содержаніе другихъ общественныхъ заведеній — —	—	—
8. — Пособія казны — — — —	54	—
9. — Отправленіе воинскаго постоя и другихъ воинскихъ потреб.	—	—
10. — Отопленіе и освѣщеніе гауптвахты — — — —	—	—
11. — Содержаніе медицинской части — — — —	613	23
12. — Содержаніе чиновъ городской полиціи (денежное довольствіе, содержаніе помѣщенія и проч.) — — — —	2424	72
13. — Содержаніе пожарной команды (денежное довольствіе, содер— жаніе помѣщ. и проч.) — — — —	4184	90
14. — Содержаніе помѣщеній городского Общественнаго управленія	273 <sup>(*)</sup>	—
15. — Содержаніе и устройство мостовыхъ — — — —	11693	35
16. — Освѣщеніе города — — — —	4268	40
17. — По строительной части — — — —	5318	15
18. — По другимъ городскимъ надобностямъ — — — —	10149	56
<b>Итого расходовъ — —</b>	<b>60389</b>	<b>48</b>

СОСТОЯНІЕ ГОРОДСКИХЪ КАПИТАЛОВЪ И НЕДОИМОКЪ  
КЪ 1 ЯНВАРЯ 1886 ГОДА:

Капиталовъ — — — —	49206	38
Долговъ — — — —	—	нѣтъ.
Недоимокъ — — — —	1745	85

1) Сумма эта выдана въ задатокъ подрядчику на устройство Городскаго Училища  
\*) Въ этой суммѣ заключается только очистка зданій, а отопленіе и освѣщеніе производилось изъ остатковъ прошлаго 1884 г. и въ этой суммѣ не включается.

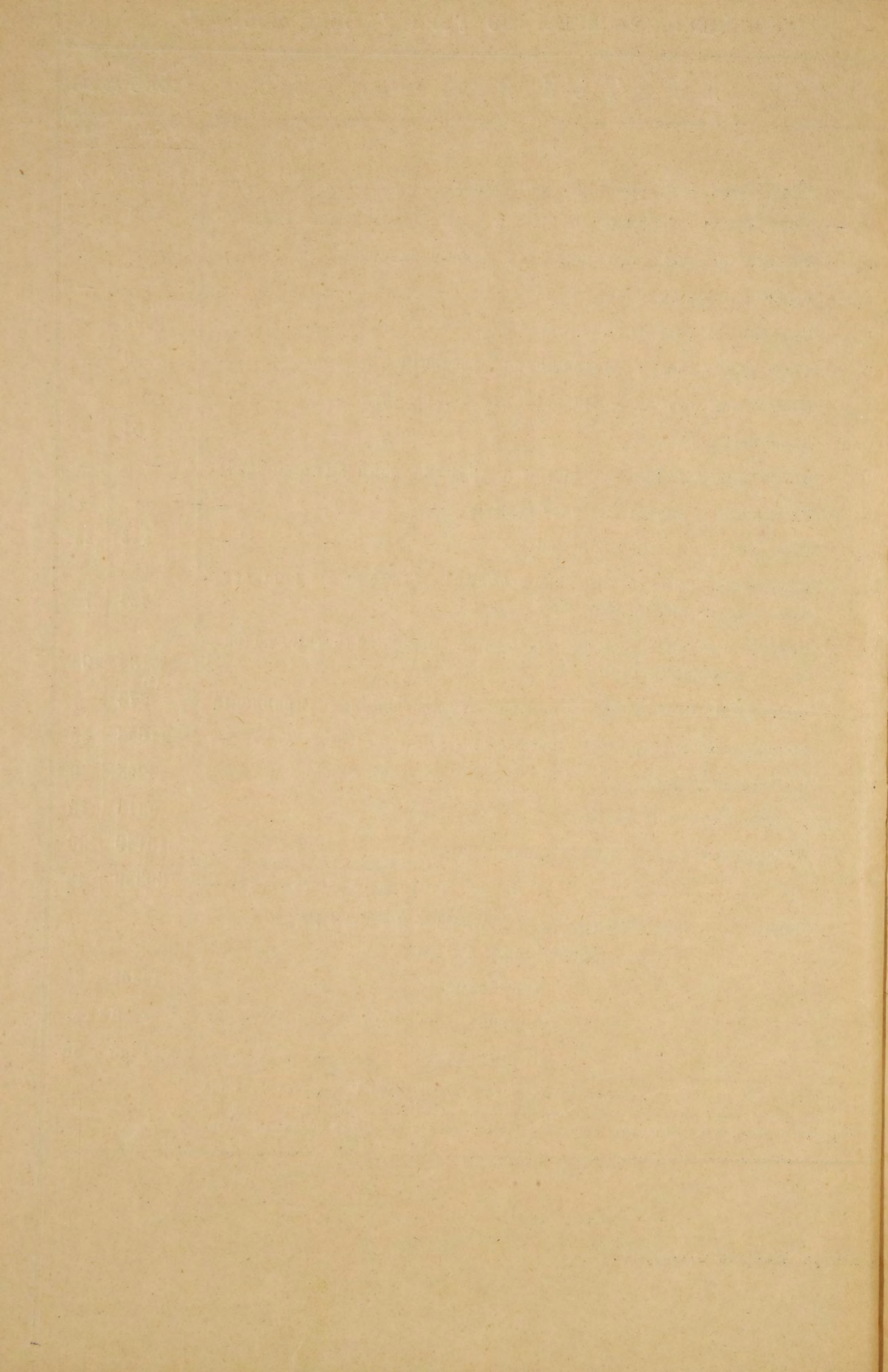

ВѢДОМОСТЬ № 10<sup>е</sup>

О поступленіи доходовъ питейнаго и табачнаго за 1885 годъ.

§§ и статья сметы.	ДЕПАРТАМЕНТЪ НЕОКЛАДНЫХЪ СБОРОВЪ.	На сумму.	
		Рубли.	Коп.
	<b>ПИТЕЙНЫЙ ДОХОДЪ.</b>		
1—1	АКЦИЗА СЪ НАПИТКОВЪ:		
	Пунктъ а). со спирта и вина — — —	132424	86
	— б). съ водокъ, выдѣлываемыхъ изъ спирта —	5117	42
	— в). съ лава и политуры — — —	179	17
	— г). съ иностраннаго пива и портера —	14497	24
	— д). съ пива и всѣхъ сортовъ меда внутренняго производства -- — —	1274	—
1—2	Патентнаго сбора — — —	9760	25
	<b>СЛУЧАЙНЫХЪ ПОСТУПЛЕНИЙ:</b>		
	Въ штрафъ за нарушеніе устава о питейномъ сборѣ —	280	—
	Итого . . .	163532	94
	<b>ТАБАЧНЫЙ ДОХОДЪ:</b>		
4—2	Плата за акцизные патенты на право приготовленія и продажи табаку и другіе документы по табако—акцизной части — — —	{ 2696	37
	Дополнительнаго 15% сбора — — —		
	Прибавочнаго 10% — — —		
	<b>СЛУЧАЙНЫХЪ ПОСТУПЛЕНИЙ:</b>		
	Въ штрафъ за нарушеніе устава о табачномъ сборѣ. —	85	93
	Итого . . .	2782	30
	Всего . . .	166315	24

Владивостокскій Военный Губернаторъ Контръ Адмиралъ Фельдгаузенъ

ВѢДОМОСТЬ № 11<sup>а</sup>

О количествѣ совершенныхъ и явленныхъ актовъ и  
взысканныхъ за оныя пошлинъ во Владивостокскомъ Ок-  
ружномъ Судѣ за 1885 годъ.

ВЪ О К Р У Ж Н Ы Х ъ С У Д А Х ъ .

Во Владивостокскомъ Окружномъ судѣ.

А. С О В Е Р Ш Е Н О

- 1, Купчихъ крѣпостей на недвиж-  
 мыя имущества — — —  
 2, Дарственныхъ записей — —  
 3, Данныхъ — — —  
 4, Закладныхъ на недвижимыя иму-  
 щества — — — —

И т о г о —

Б. Я В Л Е О .

- 1, Духовныхъ завѣщаній — — 2 — — — —  
 2, Закладныхъ — — — — — — — —  
 3, Записей запродажныхъ — — 9 11571 — — — —  
 4, — раздѣльныхъ — — — — — — — —  
 5, — дарственныхъ — — — — — — — —  
 6, Векселей и заемныхъ писемъ со  
 взысканіемъ  $\frac{1}{4}$  % — — — 12 2182 — — — 5 46 — —  
 7, Протестовано векселей и заемныхъ  
 писемъ — — — — — 103 58744 40 — — — 293 72 — —  
 8, Всякихъ другихъ актовъ — 203 201104 — — — 1005 52 — —  
 9, Коробельная крѣпость — — 1 15000 — — — — — 3 —

И т о г о —

В с е г о —

Количество.	На какую сумму.		Взыскано пошлинъ.							
			Крѣпостныхъ по 4% и 8% и штрафныхъ въ государ. доходъ.		По $\frac{1}{2}$ % въ пользу горо- да.		Канцеляр- скихъ за на- писаніе ак- товъ.			
	Руб.	Коп.	Руб.	Коп.	Руб.	Коп.	Руб.	Коп.		
51	156160	77	6246	41	—	—	—	—	153	—
3	8134	75	—	—	—	—	—	—	9	—
13	—	—	—	—	—	—	—	—	39	—
8	28979	25	—	—	—	—	—	—	24	—
—	193274	77	6246	41	—	—	—	—	225	—
2	—	—	—	—	—	—	—	—	6	—
—	—	—	—	—	—	—	—	—	—	—
9	11571	—	—	—	—	—	—	—	27	—
—	—	—	—	—	—	—	—	—	—	—
—	—	—	—	—	—	—	—	—	—	—
12	2182	—	—	—	—	—	5	46	—	—
103	58744	40	—	—	—	—	293	72	—	—
203	201104	—	—	—	—	—	1005	52	—	—
1	15000	—	—	—	—	—	—	—	3	—
—	288601	40	—	—	—	—	1304	70	36	—
—	481876	17	6246	41	1304	70	261	—	—	—



№ 12<sup>и</sup>

## ПЕРЕЧНЕВЫЙ ОТЧЕТЪ

О движеніи гражданскихъ и уголовныхъ дѣлъ во Владивостокскомъ Окружномъ судѣ за 1885 годъ.

**По горю Владивостоку и Южно-Уссурийскому округу**

I.		II.		III.										IV.																									
Къ началу 1885 г. было не рѣшеныхъ дѣлъ.		Въ 1885 году. вступило.		Послѣдовадо окончательныхъ по существу рѣшеній или приговоровъ.					Изъ дѣлъ окончательно рѣшенныхъ, какъ въ отчетномъ году такъ и въ прежнее время находилось въ 1885 г. въ разсмотрѣніи сената.					Осталось къ 1886 году.		По положенію не оконченыхъ дѣлъ.					Изъ числа не оконченыхъ дѣлъ по времени началія продолжаютъ производствомъ.																		
Гражданскихъ	Уголовныхъ	Всѣхъ вообще.	Гражданскихъ	Уголовныхъ	Всѣхъ вообще.	Гражданскихъ	Уголовныхъ	Всѣхъ вообще.	Общее число внесенныхъ на ревицію въ сенатъ дѣлъ	Изъ нихъ Сенатомъ рѣшено.			Руб.	Коп.	Гражданскихъ	Уголовныхъ	Всѣхъ вообще.	По коимъ послѣдовали уже частныя рѣшенія			Начавшіяся																		
										Съ утвержденіемъ рѣшенія суда 1-й степени.	Съ некоторымъ исполненіемъ или измененіемъ	Съ совершенно отменой						Не доложены	уже частныя рѣшенія	1876	1877	1878	1879	1880	1881	1882	1883	1884	1885										
<b>I</b>																																							
Въ оружномъ судѣ.-																																							
41.	16.	57.	70.	102.	172.	68.	108.	176	9.	3.	—	—	68097.	61.	43.	10.	53	—	—	—	—	—	—	—	—	—	—	—	—	—	—	—	—	—	—	3.	14.	3	
<b>II</b>																																							
Дѣлъ опекунскихъ.-																																							
16.	—	—	9.	—	—	3.	—	—	—	—	—	—	—	—	—	—	—	—	—	—	—	—	—	—	—	—	—	—	—	—	—	—	—	—	—	—	8.	3.	1

(\*) Въ числѣ этихъ дѣлъ показаны и дѣла окончательно рѣшенныя въ судѣ по частнымъ дѣламъ. По рѣшительнымъ опредѣленіямъ рѣшено дѣлъ: гражданскихъ 11, уголовныхъ 89.

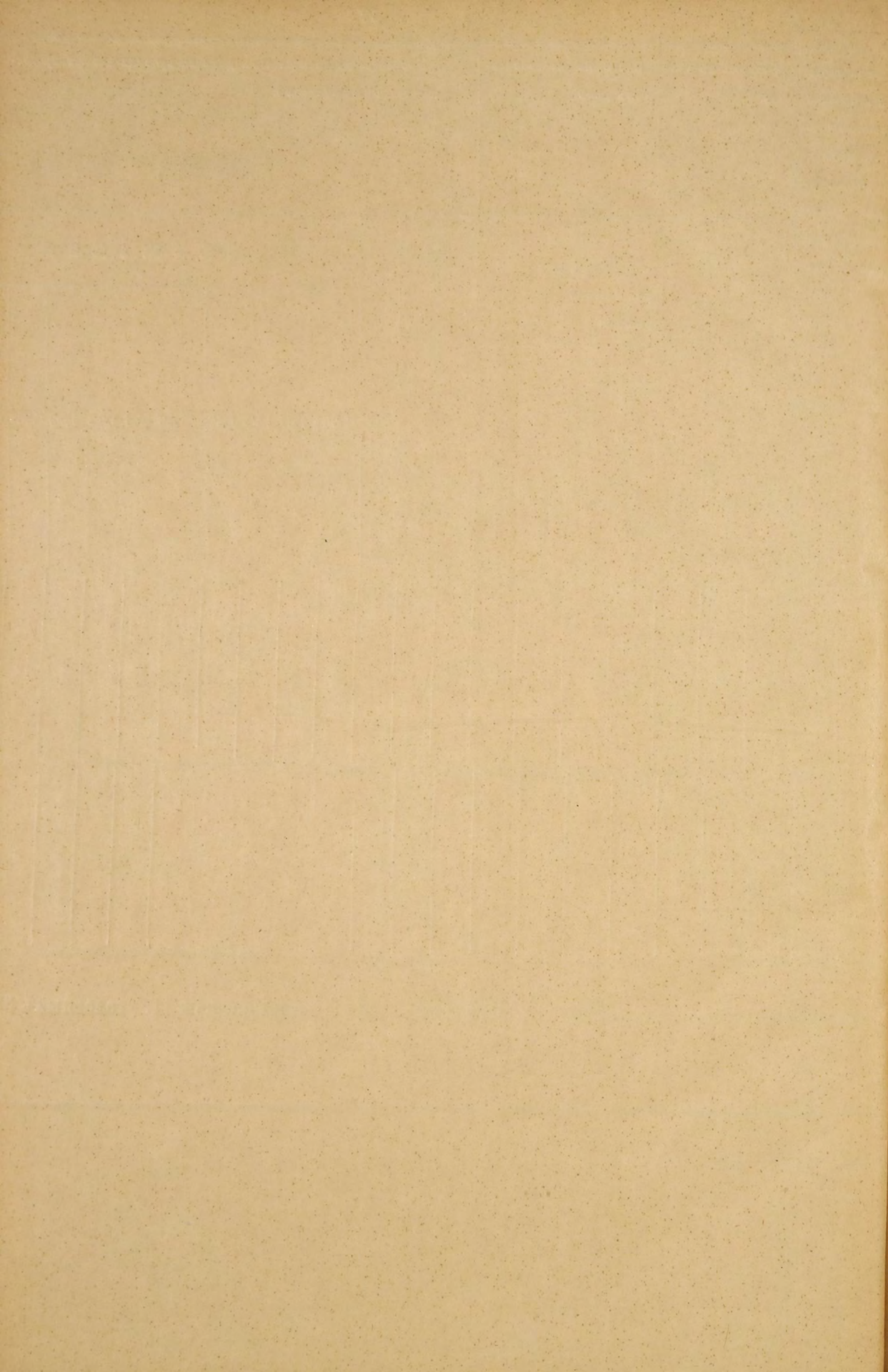

# СТАТИСТИЧЕСКІЙ ОТЧЕТЪ *№ 13<sup>е</sup>*

О подсудимыхъ и присужденныхъ къ наказаніямъ по родамъ преступленій въ Владивостокскомъ окружномъ Судѣ.  
За 1885 годъ.



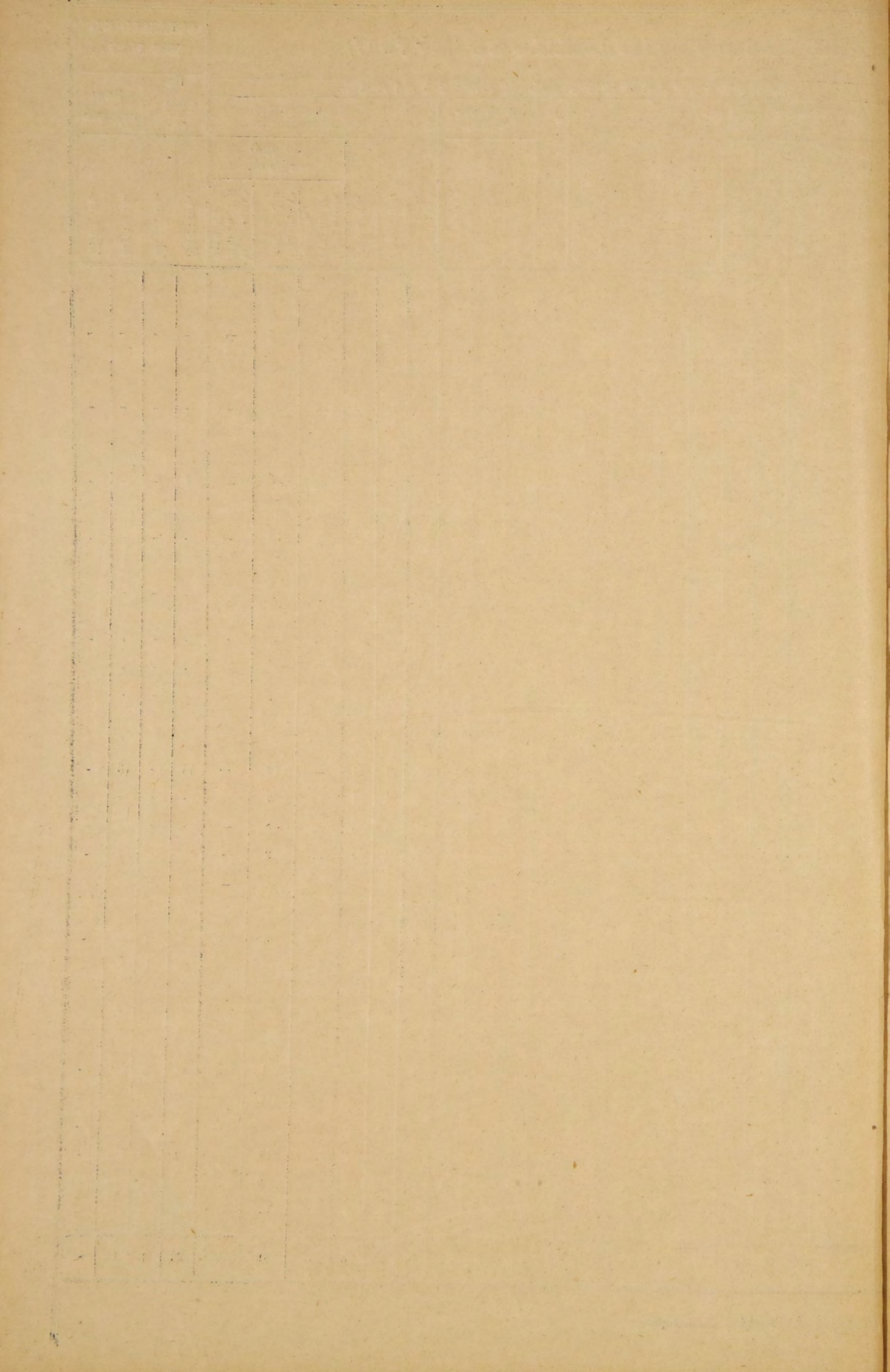

# СТАТИСТИЧЕСКІЙ ОТЧЕТЪ *№ 14*

О подсудимыхъ и присужденныхъ къ наказаніямъ по различію званій съ означеніемъ времени содержанія подъ стражею, отбывающихъ наказанія во Владивостокѣ.

За 1885 годъ





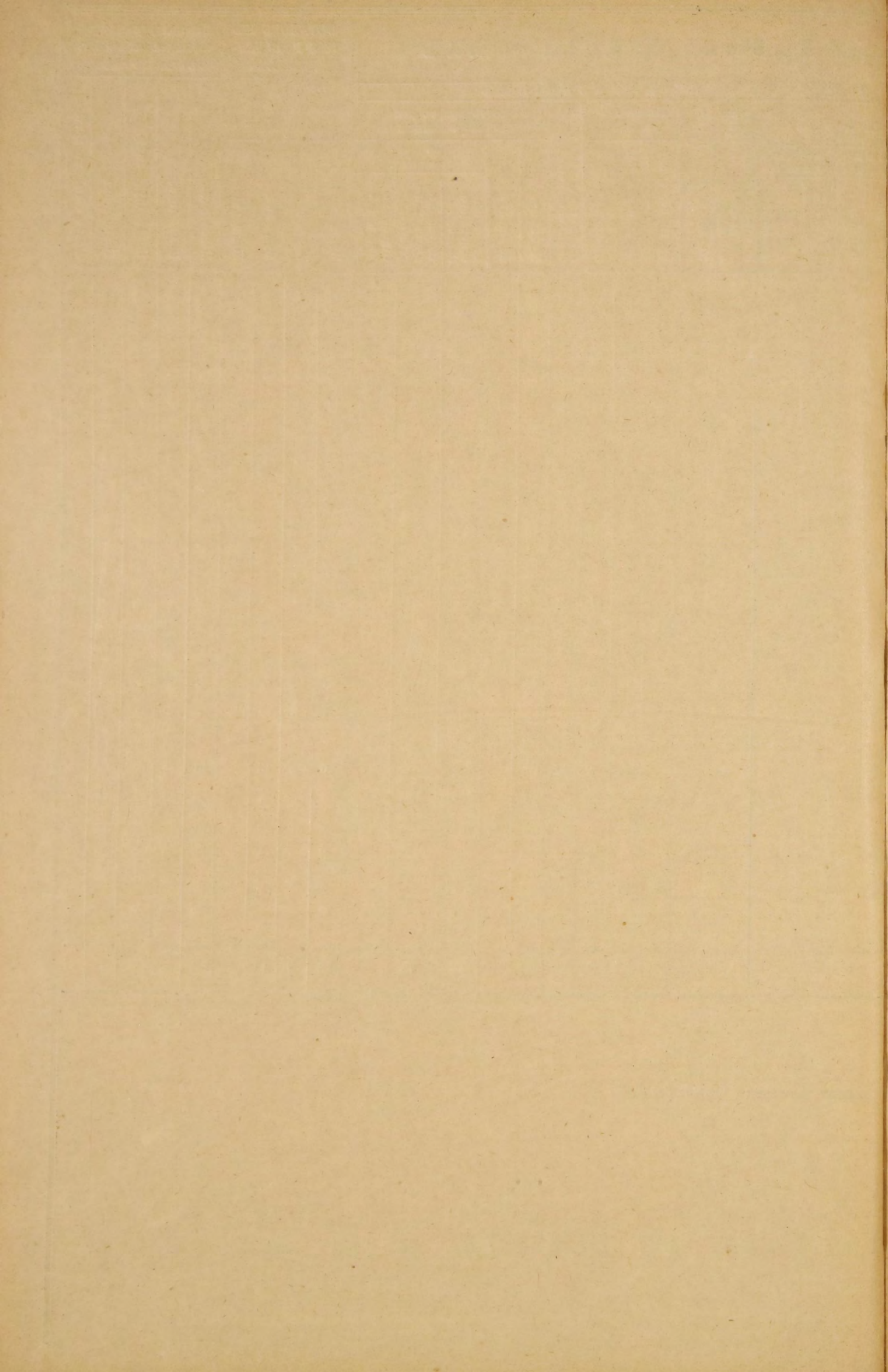

## ВѢДОМОСТЬ *№ 15*

О числѣ обвиненныхъ подсудимыхъ по главнымъ родамъ преступленій съ означеніемъ сколько подсудимыхъ по каждому роду приговорено и къ какимъ наказаніямъ во Владивостокскомъ Окружномъ Судѣ.

За 1885 годъ

# Р О Д Ы П Р Е С Т У П Л Е Н І Й

Численные званія

подсудимыхъ.

I.	II.	III.	IV.	V.	VI.	VII.	VIII.	IX.	X.	XI.	
Опреступленія противъ вѣры и нарушенія оградящихъ оную постановленій ст. 176-240	Опреступленія въ Государственныхъ ст. 241-261.	Опреступленія въ проступкахъ противъ порядка Управленія ст. 262-328	Опреступленія въ проступкахъ противъ службы Государственной и общественной ст. 329-1072.	Опреступленія въ проступкахъ противъ постановлений о повинностяхъ Государственныхъ земеквахъ ст. 66-830.	Опреступленія въ проступкахъ противъ имущества и чести ст. 831-1404.	Опреступленія въ проступкахъ противъ благоустройства и благочинія ст. 1405-1548.	Опреступленія въ проступкахъ противъ законовъ ст. 1449-1548.	Опреступленія въ проступкахъ противъ жизни, здоровья, свободы и чести частныхъ лицъ ст. 1600	Опреступленія въ проступкахъ противъ правъ семейственныхъ ст. 1549	Опреступленія въ проступкахъ противъ собственности частныхъ лицъ ст. 1600	По всемъ численнымъ преступлениямъ.

## Означеніе главныхъ родовъ наказаній, въ которыхъ обвиненные приговорены.

Къ каторжнымъ работамъ.	Къ ссылке на поселеніе	Къ ссылке на водвореніе	Къ исправительн. наказаніямъ.	Къ каторжнымъ работамъ.	Къ ссылке на поселеніе	Къ ссылке на водвореніе	Къ исправительн. наказаніямъ.	Къ каторжнымъ работамъ.	Къ ссылке на поселеніе	Къ ссылке на водвореніе	Къ исправительн. наказаніямъ.	Къ каторжнымъ работамъ.	Къ ссылке на поселеніе	Къ ссылке на водвореніе	Къ исправительн. наказаніямъ.	Къ каторжнымъ работамъ.	Къ ссылке на поселеніе	Къ ссылке на водвореніе	Къ исправительн. наказаніямъ.	Къ каторжнымъ работамъ.	Къ ссылке на поселеніе	Къ ссылке на водвореніе	Къ исправительн. наказаніямъ.	Къ каторжнымъ работамъ.	Къ ссылке на поселеніе	Къ ссылке на водвореніе	Къ исправительн. наказаніямъ.	Къ каторжнымъ работамъ.	Къ ссылке на поселеніе	Къ ссылке на водвореніе	Къ исправительн. наказаніямъ.
-------------------------	------------------------	-------------------------	-------------------------------	-------------------------	------------------------	-------------------------	-------------------------------	-------------------------	------------------------	-------------------------	-------------------------------	-------------------------	------------------------	-------------------------	-------------------------------	-------------------------	------------------------	-------------------------	-------------------------------	-------------------------	------------------------	-------------------------	-------------------------------	-------------------------	------------------------	-------------------------	-------------------------------	-------------------------	------------------------	-------------------------	-------------------------------

<i>I., Деоряно:</i>																											
Потомственныхъ . . . . .																											
Личныхъ . . . . .																											
<i>II. Духовенства:</i>																											
Православныхъ исповѣдчій . . . . .																											
Другихъ исповѣданій . . . . .																											
<i>III. Городскихъ обывателей:</i>																											
Почетный гражданъ . . . . .																											
Купцовъ . . . . .																											
Мѣщанъ . . . . .																											
Гемслѣнниковъ . . . . .																											
<i>IV., Сельскихъ обывателей:</i>																											
Крестьянъ . . . . .																											
Казаковъ . . . . .																											
Коловнниковъ . . . . .																											
Иностранцевъ . . . . .																											
Утѣвшихъ свое происхожденіе . . . . .																											
<i>(Отставныхъ и безсрочно-отпускн.)</i>																											
Нижнихъ чиновъ . . . . .																											
Поселенцовъ . . . . .																											
Каторжныхъ . . . . .																											
Иностранцевъ . . . . .																											
Итого . . . . .																											

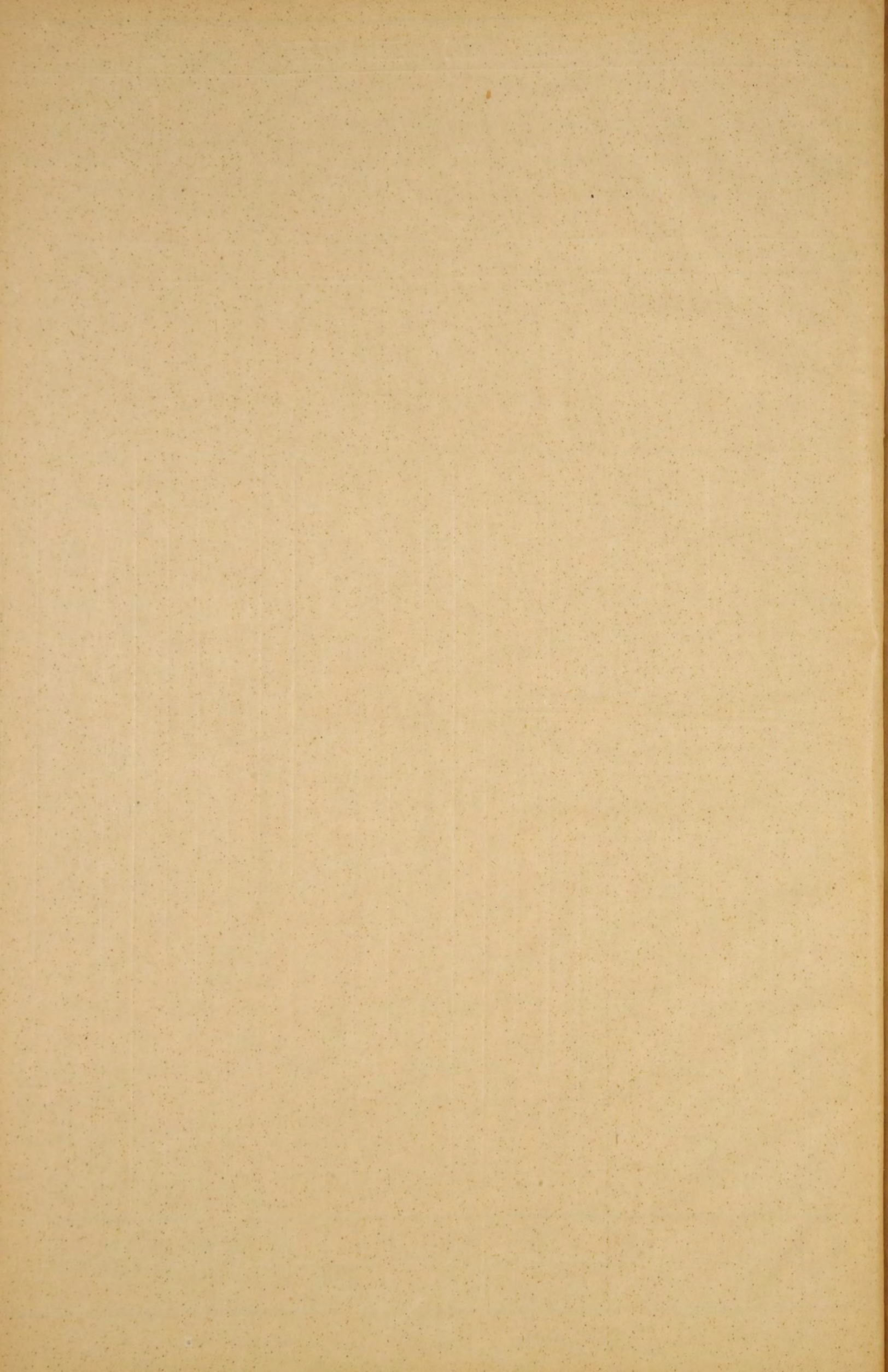

## ВѢДОМОСТЬ № 16<sup>и</sup>

О числѣ преступниковъ, кои въ теченіи года подверглись дѣйствительному наказанію и какому именно, равно о числѣ виновныхъ, кои освобождены были отъ наказанія и по какому случаю въ Владивостокскомъ Окружномъ Судѣ.

За 1885 годъ

**К ъ С С ы л К ъ**

**В ъ к а т о р ж н ы я р а о т ы .**

Къ смертной казни.	Въ рудникахъ безъ срока.		Въ рудникахъ отъ 15 до 20 лѣтъ.		Въ рудникахъ отъ 12 до 15 л.		Въ крѣпостяхъ на время отъ 10 до 12 лѣтъ.		Въ крѣпостяхъ на время отъ 8 до 10 лѣтъ.		Время отъ 6 до 8 лѣтъ.		На заводахъ на время отъ 4 до 6 лѣтъ.		Въ отдаленнѣйшихъ мѣстахъ Сибири.		Въ мѣстахъ Сибири не столь отдаленныхъ.		На поселеніе въ Сибирь.		На поселеніе за Кавказъ.		На житье въ Сибирь.		На житье въ другія кромѣ сибирскихъ болѣе или менѣе отдаленныя губерніи.		Къ отдалѣ въ исправительное арестанское отдѣленіе.		Къ заключенію въ рабочія дома.		Къ заключенію въ крѣпостяхъ.		Къ заключенію въ смирительномъ домѣ.		Къ заключенію въ тюрьмѣ на кратковременному аресту.		Къ другимъ наказаніямъ.			
	М.	Ж.	М.	Ж.	М.	Ж.	М.	Ж.	М.	Ж.	М.	Ж.	М.	Ж.	М.	Ж.	М.	Ж.	М.	Ж.	М.	Ж.	М.	Ж.	М.	Ж.	М.	Ж.	М.	Ж.	М.	Ж.	М.	Ж.	М.	Ж.	М.	Ж.	М.	Ж.
Итого			1	1					7		4		1				5										6	2							18	2	16	1		

**I.**

Вѣдомость о числѣ преступниковъ подвергнутыхъ въ 1885 г. действительному наказанію по приговорамъ.

а.) Нижнихъ судебныхъ мѣстъ:

Прежнихъ лѣтъ - - - -  
1885 (отчетнаго) года - - - -

б.) Среднихъ судебныхъ мѣстъ:

Прежнихъ лѣтъ - - - -  
1885 (отчетнаго) года - - - -

в.) Высшихъ судебныхъ мѣстъ:

Прежнихъ лѣтъ - - - -  
1885 (отчетнаго) года - - - -

Итого -

\*) Примечаніе: Работы въ рудникахъ для одной подсудимой замѣнены работами на заводахъ.

**II.**

Вѣдомость о числѣ преступниковъ освобожденныхъ въ 1885 году отъ наказанія:

- 1.] По всемілостивѣйшему манифесту - - - -
- 2.] По Монаршему прощенію - - - -
- 3.] По случаю смерти - - - -
- 4.] По болѣзни - - - -
- 5.] По принятію христіанской вѣры - - - -
- 6.] По побѣгу - - - -
- 7.] За примиреніемъ - - - -

Итого -

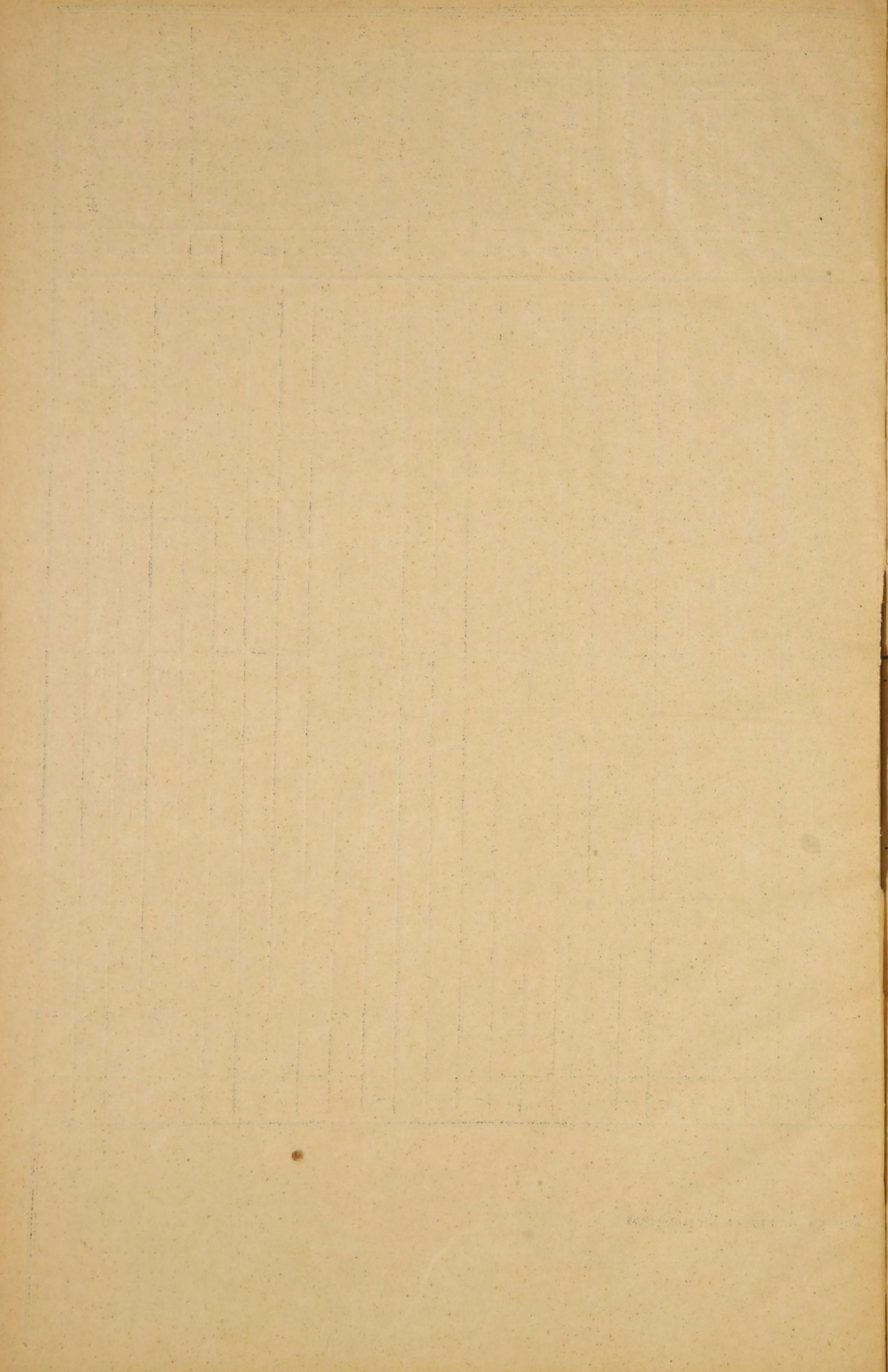

# ВѢДОМОСТЬ № 17

О пожарахъ въ городѣ Владивостокѣ за 1885 годъ.



# ВѢДОМОСТЬ № 127

О пожарахъ въ городѣ Владивостокѣ за 1885 годъ.

ГОРОДА И УЕЗДЫ.	Въ Зимніе мѣсяцы.			Въ Весенніе мѣсяцы.			Въ Лѣтніе мѣсяцы.			Въ Осенніе мѣсяцы.			Всего въ году.			Причина пожаровъ.			
	Число пожаровъ	Число погорѣвшихъ домовъ	Сумма убытковъ	Число пожаровъ	Число погорѣвшихъ домовъ	Сумма убытковъ	Число пожаровъ	Число погорѣвшихъ домовъ	Сумма убытковъ	Число пожаровъ	Число погорѣвшихъ домовъ	Сумма убытковъ	Число пожаровъ	Число погорѣвшихъ домовъ	Сумма убытковъ	Отъ молніи	Отъ дурнаго устройства трубъ и печей	Отъ неосторожности	Отъ пожоговъ
ГОРОДЪ ВЛАДИВОСТОКЪ — —	—	—	—	—	—	—	—	—	1	1	158 р. 20 <sup>3</sup> / <sub>4</sub>	1	1	158. 20 <sup>3</sup> / <sub>4</sub>	—	1	—	—	

Владивостокскій Военный Губернаторъ Контръ Адмиралъ Фельдгаузенъ.



