

~~935~~ А 911
80



ОБЗОРЪ

СЕМИПАЛАТИНСКОЙ ОБЛАСТИ

за 1898 годъ.



СЕМИПАЛАТИНСКЪ
Тип. Семипал. Обл. Правл.
1899.

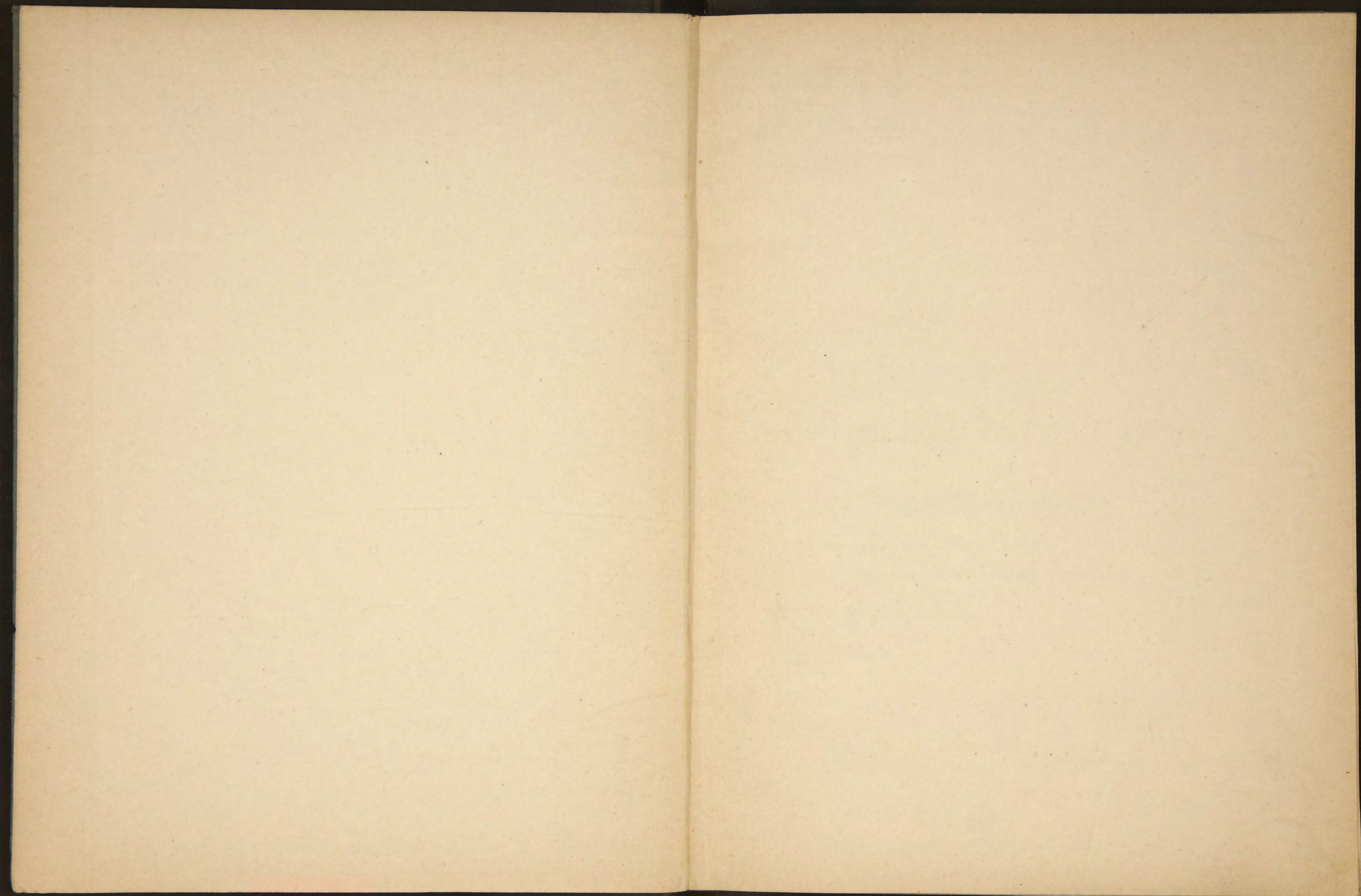

11968

ВЪДОМОСТЬ

О СКОТОВОДСТВѢ

ВЪ

СЕМИПАЛАТИНСКОЙ ОБЛАСТИ

ЗА 1898 ГОДЪ.

а) наличный составъ скота.

39

Библиотека ИВФ СССР

| НАЗВАНІЕ СКОТА. | Г. Семипала- | Уѣздъ Семипа- | Г. Павлодаръ. | Уѣздъ Павло- | Г. Устькамено- | Уѣздъ Устька- | Г. Каркаралы. | Уѣздъ Карка- | Г. Зайсанъ. | Уѣздъ Зайсан- | Заштатный гор. Кокпекты. | ИТОГО | ИТОГО | ВСЕГО |
|---------------------------|--------------|---------------|---------------|--------------|----------------|---------------|---------------|--------------|-------------|---------------|-----------------------------|-----------------|----------------|---------|
| | тинскъ. | латинскій. | дарскій. | дарскій. | горскъ. | | Уѣздъ Устька- | ралинскій. | | скій. | | въ городахъ. | въ уѣздахъ. | |
| Лошадей — — — | 4180 | 151239 | 1588 | 189564 | 3225 | 16 | 1730 | 220008 | 1343 | 81258 | 560 | 12626 | 749074 | 761700 |
| Крупнаго рогатаго скота — | 1885 | 80106 | 3111 | 148866 | 2677 | 3 | 1021 | 64795 | 1419 | 31984 | 320 | 10433 | 371724 | 382157 |
| Овецъ — — — | 932 | 400110 | 517 | 335697 | 1973 | 39 | 474 | 904939 | 463 | 425049 | 670 | 5029 | 2384264 | 2389974 |
| Козъ — — — | 285 | | 49 | | 72 | | — | | 197 | | 78 | 681 | | |
| Свиней — — — | 70 | 273 | 9 | 1 | 229 | — | — | — | — | — | — | 308 | 1018 | 1326 |
| Верблюдовъ — — — | 21 | 12853 | 12 | 8251 | — | — | 59 | 40973 | 2 | 8367 | — | 94 | 73281 | 73375 |
| ИТОГО — | 7373 | 644581 | 5286 | 682379 | 8176 | 48 | 3284 | 1230715 | 3424 | 546658 | 1628 | 29171 | 3579361 | 3608532 |
| | 651954 | | 687665 | | 483204 | | 1233999 | | 551710 | | | | | |

| НАЗВАНІЕ СКОТА. | Семипалатинскій уѣздъ. | | Павлодарскій уѣздъ. | | Менногорскій уѣздъ. | | Каркаралинскій уѣздъ. | | Зайсанскій уѣздъ. | | ИТОГО | ИТОГО | ВСЕГО |
|-----------------------------|---------------------------|--------------------------|--------------------------|--------------------------|--------------------------|--------------------------|--------------------------|--------------------------|--------------------------|--------------------------|--------------------------|--------------------------|---------|
| | У осѣдлаго населенія. | У кочевого населенія. | У осѣдлаго населенія. | У кочевого населенія. | У осѣдлаго населенія. | У кочевого населенія. | У осѣдлаго населенія. | У кочевого населенія. | У осѣдлаго населенія. | У кочевого населенія. | у осѣдлаго населенія. | у кочевого населенія. | |
| Лошадей — — — | 25935 | 129484 | 17445 | 173707 | 1 | 90489 | 4887 | 216551 | 7407 | 75754 | 75415 | 686285 | 761700 |
| Крупнаго рогатаго скота — — | 19438 | 62553 | 19703 | 132274 | 1 | 32163 | 2789 | 63027 | 4370 | 29353 | 62787 | 319370 | 382157 |
| Овецъ — — — | 20858 | 378802 | 16113 | 318127 | 1 | 300566 | 1040 | 904279 | 2881 | 423242 | 58273 | 2325016 | 2389974 |
| Козъ — — — | 1667 | | 2023 | | | | 94 | | 334 | | 6685 | | |
| Свиней — — — | 343 | — | 10 | — | — | — | — | — | — | — | 1326 | — | 1326 |
| Верблюдовъ — — — | 111 | 12763 | 13 | 8250 | — | 2817 | 59 | 40973 | 8 | 8361 | 211 | 73164 | 73375 |
| ИТОГО — | 68352 | 583602 | 55307 | 632358 | 3 | 426035 | 8869 | 1225130 | 15000 | 536710 | 204697 | 3403835 | 3608532 |
| | 651954 | | 687665 | | 3204 | | 1233999 | | 551710 | | | | |

ВѢДОМОСТЬ

О СКОТОВОДСТВѢ

ВЪ

СЕМИПАЛАТИНСКОЙ ОБЛАСТИ

ЗА 1898 ГОДЪ.

б) количество скота заѣденнаго хищными животными.

| НАЗВАНІЕ СКОТА. | Г. Семипала- | Уѣздъ Семипа- | Г. Павлодаръ. | Уѣздъ Павло- | Г. Устькамено- | Уѣздъ Меногорскій. | Г. Каркаралы. | Уѣздъ Карка- | Г. Зайсанъ. | Уѣздъ Зайсан- | Заштатный гор. Кокпекты. | ИТОГО | ИТОГО | ВСЕГО |
|---------------------------|--------------|---------------|---------------|--------------|----------------|--------------------|---------------|--------------|-------------|---------------|-----------------------------|-----------------|----------------|--------|
| | тинскъ. | латинскій. | | дарскій. | горскъ. | | | ралинскій. | | скій. | | въ городахъ. | въ уѣздахъ. | |
| Лошадей — — — | 1 | 6382 | — | 6329 | — | 73 | 138 | 4459 | — | 2071 | — | 139 | 21714 | 21853 |
| Крупнаго рогатаго скота — | — | 2473 | — | 2846 | — | 87 | 18 | 1865 | — | 948 | — | 18 | 9219 | 9237 |
| Овецъ — — — | — | 11424 | — | 18053 | — | 21 | 47 | 24278 | — | 12986 | — | 54 | 74362 | 74416 |
| Козъ — — — | — | | — | | — | | — | | — | | — | — | | |
| Свиней — — — | — | — | — | — | — | — | — | — | — | — | — | — | — | — |
| Верблюдовъ — — — | — | 201 | — | 305 | — | 37 | — | 964 | — | 156 | — | — | 1663 | 1663 |
| ИТОГО — | 1 | 20480 | — | 27533 | — | 118 | 203 | 31566 | 7 | 16161 | — | 211 | 106958 | 107169 |
| | 20481 | | 27533 | | 11218 | | 31769 | | 16168 | | | | | |

| НАЗВАНІЕ СКОТА. | Семипалатинскій уѣздъ. | | Павлодарскій уѣздъ. | | Устькаменогорскій уѣздъ. | | Каркаралинскій уѣздъ. | | Зайсанскій уѣздъ. | | ИТОГО у осѣдлаго населенія. | ИТОГО у кочевого населенія. | ВСЕГО въ области. |
|-----------------------------|--------------------------|--------------------------|--------------------------|--------------------------|--------------------------|--------------------------|--------------------------|--------------------------|--------------------------|--------------------------|-----------------------------------|-----------------------------------|-------------------------|
| | У осѣдлаго населенія. | У кочевого населенія. | У осѣдлаго населенія. | У кочевого населенія. | У осѣдлаго населенія. | У кочевого населенія. | У осѣдлаго населенія. | У кочевого населенія. | У осѣдлаго населенія. | У кочевого населенія. | | | |
| Лошадей — — — | 284 | 6099 | 72 | 6257 | 243 | 2230 | 185 | 4412 | 5 | 2066 | 789 | 21064 | 21853 |
| Крупнаго рогатаго скота — — | 169 | 2304 | 73 | 2773 | 139 | 948 | 49 | 1834 | 3 | 945 | 433 | 8804 | 9237 |
| Овецъ — — — | 817 | 10497 | 222 | 17804 | 29 | 7130 | 107 | 24213 | 20 | 12973 | 1595 | 72617 | 74416 |
| Козъ — — — | 110 | | 27 | | 62 | | 5 | | — | | — | | |
| Свиней — — — | — | — | — | — | — | — | — | — | — | — | — | — | — |
| Верблюдовъ — — — | — | 201 | — | 305 | — | 37 | — | 964 | — | 156 | — | 1663 | 1663 |
| ИТОГО — | 1380 | 19101 | 394 | 27139 | 873 | 10345 | 346 | 31423 | 28 | 16140 | 3021 | 104148 | 107169 |
| | 20481 | | 27533 | | 11218 | | 31769 | | 16168 | | | | |

ВЪДОМОСТЬ

О СКОТОВОДСТВѢ

ВЪ

СЕМИПАЛАТИНСКОЙ ОБЛАСТИ

ВЪ 1898 ГОДУ.

*в) количество скота павшаго отъ болъзней,
безкормицы и непогоды.*

| НАЗВАНІЕ СКОТА. | Г. Семипала- | Уѣздъ Семипа- | Г. Павлодаръ. | Уѣздъ Павло- | Г. Устькамено- | Уѣздъ Устька- | Г. Каркаралы. | Уѣздъ Карка- | Г. Зайсанъ. | Уѣздъ Зайсан- | Заштатный | ИТОГО | ИТОГО | ВСЕГО |
|---------------------------|--------------|---------------|---------------|--------------|----------------|---------------|---------------|--------------|-------------|---------------|----------------|-------|--------|----------|
| | тинскъ. | латинскій. | | дарскій. | горскъ. | менскій. | | ралинскій. | | скій. | гор. Кокпекты. | въ | въ | въ |
| | городахъ. | уѣздахъ. | | | | | | | | | | | | области. |
| Лошадей — — — | 6 | 5999 | 1 | 33300 | — | 6 | 1135 | 55097 | 10 | 5003 | — | 1152 | 106485 | 107637 |
| Крупнаго рогатаго скота — | 21 | 2700 | 2 | 26151 | — | 5 | 186 | 14376 | 46 | 1141 | — | 255 | 45723 | 45978 |
| Овецъ — — — | 16 | 21221 | — | 83047 | — | 20 | 401 | 180775 | 8 | 46544 | — | 425 | 354527 | 354969 |
| Козъ — — — | — | | — | | — | | — | | — | | — | 17 | | |
| Свиней — — — | — | 17 | — | — | — | 4 | — | — | — | — | — | — | 21 | 21 |
| Верблюдовъ — — — | — | 589 | — | 1336 | — | 2 | 2 | 7106 | — | 397 | — | 2 | 9680 | 9682 |
| ИТОГО — | 43 | 30526 | 3 | 143834 | — | 37 | 1724 | 257354 | 81 | 53085 | — | 1851 | 516436 | 518287 |
| | 30569 | | 143837 | | 31637 | | 259078 | | 53166 | | | | | |

| НАЗВАНІЕ СКОТА. | Семипалатинскій уѣздъ. | | Павлодарскій уѣздъ. | | Устькаменогорскій уѣздъ. | | Каркаралинскій уѣздъ. | | Зайсанскій уѣздъ. | | ИТОГО | ИТОГО | ВСЕГО |
|---------------------------|------------------------|-----------------------|-----------------------|-----------------------|--------------------------|-----------------------|-----------------------|-----------------------|-----------------------|-----------------------|-----------------------|-----------------------|-------------|
| | У осѣдлаго населенія. | У кочевого населенія. | У осѣдлаго населенія. | У кочевого населенія. | У осѣдлаго населенія. | У кочевого населенія. | У осѣдлаго населенія. | У кочевого населенія. | У осѣдлаго населенія. | У кочевого населенія. | у осѣдлаго населенія. | у кочевого населенія. | въ области. |
| Лошадей — — — | 401 | 5604 | 211 | 33090 | 0 | 6786 | 2017 | 54215 | 49 | 4964 | 2978 | 104659 | 107637 |
| Крупнаго рогатаго скота — | 410 | 2311 | 226 | 25927 | 4 | 1261 | 496 | 14066 | 88 | 1099 | 1314 | 44664 | 45978 |
| Овецъ — — — | 887 | 20253 | 562 | 82437 | 8 | 22574 | 631 | 180545 | 51 | 46488 | 2442 | 352297 | 354969 |
| Козъ — — — | 97 | | 48 | | 8 | | — | | 27 | | 230 | | |
| Свиней — — — | 17 | — | — | — | 4 | — | — | — | — | — | 21 | — | 21 |
| Верблюдовъ — — — | — | 589 | — | 1336 | 5 | 247 | 2 | 7106 | — | 397 | 7 | 9675 | 9682 |
| ИТОГО — | 1812 | 28757 | 1047 | 142790 | 9 | 30868 | 3146 | 255932 | 218 | 52948 | 6992 | 511295 | 518287 |
| | 30569 | | 143837 | | 3637 | | 259078 | | 53166 | | | | |

ВѢДОМОСТЬ

О ЧИСЛѢ ЗАВОДОВЪ И ФАБРИКЪ

ВЪ

СЕМИПАЛАТИНСКОЙ ОБЛАСТИ

ЗА 1898 ГОДЪ.

РОДЪ ФАБРИКЪ и ЗАВОДОВЪ.

| | Областной городъ Семипалатинскъ. | Уѣздъ Семипалатинскій. | Городъ Павлодаръ. | Уѣздъ Павлодарскій. | Городъ Устькаменогорскъ. | Городъ Каркаралы. | Уѣздъ Каркаралинскій. | Городъ Зайсанъ. | Уѣздъ Зайсанскій. | Зашататный городъ Кокпекты | ИТОГО въ городахъ. | ИТОГО въ уѣздахъ. | Всего въ области. | Число мастеровъ и рабочихъ. | На какую сумму выработано. |
|---|----------------------------------|------------------------|-------------------|---------------------|--------------------------|-------------------|-----------------------|-----------------|-------------------|----------------------------|--------------------|-------------------|-------------------|-----------------------------|---|
| <i>I. Заводы и фабрики, обрабатывающіе животные продукты:</i> | | | | | | | | | | | | | | | |
| Салотопенные | — | — | — | 4 | | | | | | | 4 | 4 | 4 | 13 м. 4 ж. | 15175 |
| Мыловаренные и свѣчные | — | — | — | 3 | | | | | | | 8 | 8 | 8 | 15 м. 1 ж. | 12620 |
| Кожевенные | — | — | — | 3 | 1 | 1 | 6 | 6 | 3 | 1 | 14 | 10 | 24 | 109 м. 16 ж. | 86220 |
| Овчинные | — | — | — | 2 | | | | 5 | 1 | | 7 | 1 | 8 | 16 м. 2 ж. | 4660 |
| Шерстомойные | — | — | — | 2 | | | | | | | 2 | | 2 | ? | 105270 |
| Воскобойные | — | — | — | | | | | 1 | | | 1 | | 1 | 3 м. 0 ж. | 2000 |
| <i>II. Обрабатывающіе растительные продукты:</i> | | | | | | | | | | | | | | | |
| Винокуренные | — | — | — | 1 | | | | | | | 1 | | 1 | 70 м. 0 ж. | Выкурено спирта 4189378.9 град. |
| Водочные | — | — | — | 1 | | | | | | | 1 | | 1 | 12 м. 0 ж. | Свѣдѣній нѣтъ. |
| Пиво-медоваренные | — | — | — | 3 | | 1 | | | | | 4 | | 4 | 35 м. 0 ж. | Сварено: пив 43358 вед и меда 750 вед. |
| Дрожжевые | — | — | — | 1 | | | | | | | 1 | | 1 | ? | Выдѣлано 8522 ³ / ₄ фун. дрожжей. |
| Смолокуренные | — | — | — | | | | | | | | | 5 | 5 | 10 м. 5 ж. | 2100 |
| Лѣсопильные | — | — | — | | 1 | | | | | | | 1 | 1 | ? | Свѣдѣній нѣтъ. |
| <i>III. Обрабатывающіе ископаемые продукты:</i> | | | | | | | | | | | | | | | |
| Серебро-свинцово-мѣдноплавильные | — | — | — | | | | | | | 2 | | 2 | 2 | 644 об. п. | Выплавлено: Серебра 79 пуд. 22 фун. 34 з., мѣди 2439 п. 36 ф. и свинца 7983 п. 6 ф. |
| Кирпичные | — | — | — | 2 | | ? | | 5 | | | 7+? | | 7+? | 38 м. 0 ж. | 7300 |
| Гончарные | — | — | — | 2 | | | | 2 | | | 4 | | 4 | 8 м. 5 ж. | 765 |
| Торфяные | — | — | — | 1 | | | | | | | 1 | | 1 | 100—300 об. п. | 8500 |
| ИТОГО | — | 25 | 2 | 4+? | 6 | 22 | 3 | 1 | 2 | 3 | 55+? | 19 | 74 | | |

Примѣчаніе. Пригородныя станицы включены въ города.

ВѢДОМОСТЬ
О ЯРМАРКАХЪ
ВЪ
СЕМИПАЛАТИНСКОЙ ОБЛАСТИ
ВЪ 1898 ГОДУ.

ПРОДНО ТОВАРОВЪ И СКОТА.

| Названіе ярмарокъ. | Мѣстонахождение ярмарокъ. | ПРОДНО ТОВАРОВЪ И СКОТА. | | | | | | | | | | | | | | | |
|-----------------------|--|--|--|-------------------|----------------------------|-----------------------------|---------------|---------------------|-------------------|--|-----------------|-------------|----------|-----------------|------------------|--|---------|
| | | Мануфактурнаго, бакалейнаго и мелочнаго, чаю и сахару, фаянсовой и глиняной посуды, ножев. товара. | Желѣза, чугуна и мѣди въ издѣліяхъ и не въ дѣлѣ. | Выдѣланныхъ кожъ. | Муки и зерна всякаго рода. | Крестьянскихъ произведеній. | Масла и сала. | Невыдѣланныхъ кожъ. | Кошмы и армячины. | Волосу, шерсти, коз. пуху, овчинъ, мерлушекъ, пшн. товара. | Прочаго товара. | Верблюдовъ. | Лошадей. | Рогатаго скота. | Барановъ и козъ. | Общая стоимость проданныхъ товаровъ и скота. | |
| Ботовская (Куяндин.) | При пикетѣ „Куянды“ Каркаралинско Павлодарскаго почтоваго тракта | 556000 | 26000 | 58000 | 12000 | 0 | 2000 | 50 | 109071 | 4567 | 196632 | 66500 | 250 | 57020 | 74580 | 405572 | 1586842 |
| Чарская (весенняя) | Въ Дельбегетейской волости Семипалатинскаго уѣзда | 19455 | 1320 | 4020 | 100 | 0 | — | — | 145 | — | 3220 | 100 | — | 3910 | 1170 | 479210 | 186608 |
| Чарская (осенняя) | Тамъ-же | Н е с о с т о я л и с ь | | | | | | | | | | | | | | | |
| Семипалатинская | Въ г. Семипалатинскѣ | | | | | | | | | | | | | | | | |
| Екатериненская | Въ г. Устькаменогорскѣ | | | | | | | | | | | | | | | | |
| Никольская | Въ г. Кокпектахъ | | | | | | | | | | | | | | | | |
| Введенская | Въ с. Большевладимирскомъ Семипалатинскаго уѣзда | Н е с о с т о я л и с ь | | | | | | | | | | | | | | | |
| Никольская | Въ с. Большевладимирскомъ Семипалатинскаго уѣзда | Н е с о с т о я л и с ь | | | | | | | | | | | | | | | |
| Екатериненская | Въ ст. Семіарской Семипалат. уѣзда | 40670 | 2650 | 4000 | 6600 | — | 170 | 900 | 59000 | 7140 | 9910 | 450 | — | 1800 | — | 150 | 133440 |
| Покровская | Въ ст. Баянъ-Аульской Павлодарскаго уѣзда | 19328 | 2055 | 1835 | 1890 | 5 | 210 | 5730 | 1085 | 5974 | 1525 | — | 528 | 6660 | 7320 | 2940 | 57535 |
| Козьмо-Демьянская | Въ пос. Желѣзинскомъ Павлодарскаго уѣзда | 3000 | 200 | — | 800 | — | — | 4000 | 3000 | — | 1000 | — | — | — | — | — | 12000 |
| Сергѣевская | Въ пос. Лебяжинскомъ Семипалатинскаго уѣзда | 2660 | 700 | 140 | 730 | — | — | 280 | 3620 | 1400 | 140 | 122 | — | 330 | — | — | 10122 |
| Рождественская | Въ ст. Урлютюпской Павлодар. уѣзда | 27983 | 3010 | 2010 | 3700 | 10 | — | 1500 | 2600 | 675 | 1480 | — | — | 1025 | — | — | 45083 |
| Никольская | Въ пос. Черноорѣцкомъ Павлодарскаго уѣзда | Н е с о с т о я л а с ь | | | | | | | | | | | | | | | |
| Іоанно-Златоустовская | Въ пос. Песчанскомъ Павлодар. уѣзда | 42560 | 3630 | 2860 | 1200 | 10 | — | 25640 | 52365 | 15465 | 4540 | 980 | — | 1270 | — | — | 152470 |
| Никольская | Въ пос. Пяторыжскомъ Павлодар. уѣз. | 1780 | 3000 | 1900 | 2400 | 10 | — | 2100 | 1900 | — | — | — | — | — | — | — | 13680 |
| Спиридоновская | Въ пос. Ямышевскомъ Павлодар. уѣзда | 65400 | 6200 | 4000 | 2500 | 10 | — | 18000 | 15400 | 1000 | 1200 | 2500 | — | 1200 | — | — | 119400 |
| Никольская | Въ ст. Алтайской Устькаменогор. уѣзда | 110000 | 1800 | 4800 | 1600 | 10 | 150 | 8600 | 5100 | 1500 | 8210 | 9955 | — | 400 | — | — | 154115 |
| Тимофѣевская | Въ ст. Батинской Устькаменогор. уѣз. | 6520 | 150 | 200 | 1010 | 10 | — | 80 | 360 | 700 | 250 | — | — | — | — | — | 9370 |
| Рождественская | Въ ст. Бухтарминской Устькаменогорскаго уѣзда | Н е с о с т о я л а с ь | | | | | | | | | | | | | | | |
| Введенская | Въ пос. Урыльскомъ Устькаменогорскаго уѣзда | 200 | — | — | — | — | — | — | — | — | — | — | — | — | — | — | 200 |
| Никольская | Въ ст. Убинской Семипалатинск. уѣзда | 5870 | 200 | 200 | 45 | — | 22 | 16 | 150 | 45 | 80 | 250 | — | — | — | — | 6578 |
| Михайловская | Въ пос. Большенаримскомъ Устькаменогорскаго уѣзда | 3000 | 850 | 500 | 905 | — | — | 140 | 60 | 140 | 220 | — | — | 45 | — | 8 | 5868 |
| Никольская | Въ ст. Долонской Семипал. уѣзда | 896 | — | — | — | — | — | — | — | — | — | — | — | — | — | — | 896 |
| | | 917222 | 51765 | 85215 | 39980 | 50 | 2752 | 68336 | 255156 | 40106 | 229807 | 85057 | 778 | 74860 | 84070 | 560778 | 2525432 |

С. П. Д. И. А. В. - 1

ВѢДОМОСТЬ

О ТОРГОВЫХЪ ДОКУМЕНТАХЪ И СБОРАХЪ СЪ НИХЪ

ВЪ

СЕМИПАЛАТИНСКОЙ ОБЛАСТИ

ВЪ 1898 ГОДУ.

| Уѣзды и города, отнесенные по платежу торговых сборовъ въ особый классъ. | Классъ мѣстности по платежу торговыхъ сборовъ. | 1-я гильдія. | | | | | | | | | |
|--|--|--|------------|---------------------------------|------------|-----------|------------|---|------------|--------------|-------------|
| | | Число документовъ. | | | | | | | | | |
| | | СВИДѢТЕЛЬСТВЪ. | | | | Билетовъ. | | Паспортныхъ свидѣт—въ въ купеческихъ семействъ. | | Сумма сбора. | |
| | | Выбранныхъ акціонерными и другими обществами съ доплатою по 635 руб. | | Выбранныхъ на общемъ основаніи. | | Годовыхъ | Полугодов. | Годовыхъ | Полугодов. | | Въ рубляхъ. |
| Годовыхъ | Полугодов. | Годовыхъ | Полугодов. | Годовыхъ | Полугодов. | | | | | | |
| Г. Семипалатинскъ | — IV | — | — | 4 | — | 42 | 2 | 1 | — | 3683.50 | |
| У Ѣ З Д Ы: | | | | | | | | | | | |
| Семипалатинскій | — V | — | — | — | — | 7 | — | — | — | 154 | |
| Каркаралинскій | — V | — | — | — | — | — | — | — | — | — | |
| Зайсанскій | — V | — | — | — | — | — | — | — | — | — | |
| Павлодарскій | — V | — | — | — | — | 7 | — | — | — | 154 | |
| Устькаменогорскій | — V | — | — | 1 | — | 4 | — | — | — | 709.50 | |
| ИТОГО | — | | | 5 | — | 60 | 2 | 1 | — | 4701 | |

| | 2-я гильдія. | | | | | | | | | | Мелочной торгъ. | | | | | |
|----|-------------------|------------|----------|------------|--|------------|----------------|------------|-----------------|----------|--------------------|----------|--------------|-------------|---|-----|
| | Число документовъ | | | | | | | | | | Число документовъ. | | | | | |
| | Свидѣ-льствъ. | | Билетовъ | | Паспортныхъ свидѣтельствъ купеческихъ семействъ. | | Сумма сборовъ. | | Свидѣ-тельствъ. | | Билетовъ. | | Сумма сбора. | | | |
| | Годовыхъ | Полугодов. | Годовыхъ | Полугодов. | Годовыхъ | Полугодов. | Годовыхъ | Полугодов. | Въ рубляхъ. | Годовыхъ | Полугодов. | Годовыхъ | Полугодов. | Въ рубляхъ. | | |
| 18 | | | | | | | | | | | | | | | 7 | 176 |
| 46 | 9 | 75 | 13 | — | — | 3118.50 | 82 | 19 | 78 | 31 | 1193.50 | | | | | |
| 27 | 6 | 38 | 7 | 4 | — | 1800.50 | 15 | 4 | 50 | 28 | 315 | | | | | |
| 61 | 1 | 86 | 3 | 24 | 1 | 3815.50 | 77 | 6 | 75 | 43 | 1073 | | | | | |
| 82 | 3 | 122 | 6 | 19 | — | 5163 | 64 | 8 | 144 | 19 | 1055 | | | | | |
| 58 | 4 | 91 | 4 | 27 | — | 3825 | 98 | 11 | 36 | 4 | 1214.50 | | | | | |
| 92 | 30 | 588 | 49 | 134 | 4 | 28478.25 | 460 | 60 | 581 | 133 | 7804 | | | | | |

| Уѣзды и города, отнесенные по платежу торговых сборовъ въ особый классъ. | Классъ мѣстности по платежу торговыхъ сборовъ. | Промысловыя свидѣтельства. | | | | | | Приказч. свидѣтельства. | | | | Свидѣтельства на развозный торгъ. | | | Свидѣтельства на разносный торгъ. | | | Сумма сбора съ ярмарочныхъ документовъ. | Сумма особыхъ сборовъ на расходы по квартирному довольствію войскъ. | Штрафы и взысканія по всѣмъ видамъ торговыхъ сборовъ кромѣ процент. раскладоч. | ВСЕГО сборовъ съ документовъ. | | |
|--|--|----------------------------|------------|--------------|------------|--------------|------------|-------------------------|----------|-------------|----------|-----------------------------------|-------------|--------------------|-----------------------------------|--------------|----|---|---|--|-------------------------------|---------|----------|
| | | Число документовъ. | | | | | | Число документовъ. | | | | Число документовъ. | | Число документовъ. | | | | | | | | | |
| | | 1-го разряда | | 2-го разряда | | 3-го разряда | | Сумма сборовъ. | | 1-го класса | | 2-го класса | | Сумма сбора. | | Сумма сбора. | | | | | | | |
| | | Годовыхъ | Полугодов. | Годовыхъ | Полугодов. | Годовыхъ | Полугодов. | Въ рубляхъ. | Годовыхъ | Полугодов. | Годовыхъ | Полугодов. | Въ рубляхъ. | Годовыхъ | Полугодов. | Въ рубляхъ. | | | | | | | |
| Г. Семипалатинскъ | — | IV | 2 | — | 9 | 55 | — | 407 | 116 | 10 | 268 | 287 | — | — | — | — | — | — | 1861.15 | 651.20 | 26238.60 | | |
| У Ѣ З Д Ы: | | | | | | | | | | | | | | | | | | | | | | | |
| Семипалатинскій | — | V | 1 | — | 9 | — | 31 | — | 173.30 | — | 3 | 4 | 64.50 | 107 | 16 | 2024 | 48 | 20 | 382.80 | 1164.30 | 694.45 | 300.28 | 9299.63 |
| Каркаралинскій | — | V | — | — | 2 | — | 5 | 1 | 31.90 | 15 | 2 | 25 | 42 | 15 | 6 | 316.8 | 3 | — | 19.80 | 2618.50 | 516.40 | 2 | 6342.90 |
| Зайсанскій | — | V | — | — | — | — | 11 | — | 33 | 21 | 5 | 35 | 86.50 | 25 | 15 | 572 | 5 | 4 | 46.20 | — | 520.40 | 9.75 | 7126.35 |
| Павлодарскій | — | V | 6 | — | 50 | — | 43 | — | 580 | 40 | 1 | 146 | 90.50 | 15 | 12 | 369.60 | 7 | 2 | 52.80 | 962.50 | 879.85 | 69.90 | 11607.15 |
| Устькаменогорскій | — | V | 2 | — | 7 | — | 30 | 6 | 174.90 | 16 | 3 | 88 | 84.50 | 34 | 14 | 721.60 | 13 | 4 | 99 | 169 | 629.55 | 35.70 | 8743.35 |
| ИТОГО | — | | 11 | — | 77 | — | 175 | 7 | 1400.10 | 208 | 24 | 566 | 638 | 196 | 63 | 4004 | 76 | 30 | 600.60 | 4914.30 | 5101.80 | 1068.83 | 69357.88 |

ВѢДОМОСТЬ

О ДВИЖЕНІИ НАСЕЛЕНІЯ

ВЪ

СЕМИПАЛАТИНСКОЙ ОБЛАСТИ

ЗА 1898 ГОДЪ.

| ГОРОДА и УЪЗДЫ. | Число браковъ. | ЧИСЛО РОДИВШИХСЯ. | | | | | | | | | Число умершихъ | | | Прибыль и убыль. | | | |
|---------------------------|----------------|--------------------|-------|--------|----------------------|-------|--------|--------------------------------|-------|--------|----------------|-------|--------|-----------------------------|------|------|-------|
| | | Законнорожденныхъ. | | | Незаконнорожденныхъ. | | | ВСЕГО (безъ мертворожденныхъ). | | | | | | Прибыль означ. † убыль — | | | |
| | | м. п. | ж. п. | об. п. | м. п. | ж. п. | об. п. | м. п. | ж. п. | об. п. | м. п. | ж. п. | об. п. | | | | |
| Г. Семипалатинскъ | — | — | — | 208 | 516 | 476 | 992 | 15 | 17 | 32 | 531 | 493 | 1024 | 408 | 352 | 760 | + 264 |
| Уѣздъ Семипалатинскій | — | — | — | 390 | 1235 | 1048 | 2283 | 5 | 9 | 14 | 1240 | 1057 | 2297 | 1059 | 867 | 1926 | + 371 |
| Г. Павлодаръ | — | — | — | 58 | 193 | 174 | 367 | 10 | 10 | 20 | 203 | 184 | 387 | 115 | 102 | 217 | + 170 |
| Уѣздъ Павлодарскій | — | — | — | 379 | 957 | 840 | 1797 | 6 | 10 | 16 | 963 | 850 | 1813 | 720 | 622 | 1342 | + 471 |
| Г. Устькаменогорскъ | — | — | — | 99 | 310 | 284 | 594 | 3 | 4 | 7 | 313 | 288 | 601 | 205 | 146 | 351 | + 250 |
| Уѣздъ Устькаменогорскій | — | — | — | 353 | 978 | 936 | 1914 | 4 | 4 | 8 | 982 | 940 | 1922 | 770 | 628 | 1398 | + 524 |
| Г. Каркаралинскъ | — | — | — | 20 | 36 | 50 | 86 | 3 | 2 | 5 | 39 | 52 | 91 | 45 | 43 | 88 | + 3 |
| Уѣздъ Каркаралинскій | — | — | — | 377 | 757 | 606 | 1363 | — | — | — | 757 | 606 | 1363 | 645 | 393 | 1038 | + 325 |
| Заштатный городъ Кокпекты | — | — | — | 31 | 63 | 59 | 122 | — | 1 | 1 | 63 | 60 | 123 | 41 | 46 | 87 | + 36 |
| Г. Зайсанъ | — | — | — | 19 | 71 | 81 | 152 | — | 5 | 5 | 71 | 86 | 157 | 56 | 33 | 89 | + 68 |
| Зайсанскій уѣздъ | — | — | — | 172 | 557 | 432 | 989 | — | — | — | 557 | 432 | 989 | 679 | 386 | 1065 | — 76 |
| ИТОГО въ городахъ | — | — | — | 435 | 1189 | 1124 | 2313 | 31 | 39 | 70 | 1220 | 1163 | 2383 | 870 | 722 | 1592 | + 791 |
| „ „ уѣздахъ | — | — | — | 1671 | 4484 | 3862 | 8346 | 15 | 23 | 38 | 4499 | 3885 | 8384 | 3873 | 2896 | 6769 | +1615 |
| ВСЕГО въ области | — | — | — | 2106 | 5673 | 4986 | 10659 | 46 | 62 | 108 | 5719 | 5048 | 10767 | 4743 | 3617 | 8361 | +2406 |

ВѢДОМОСТЬ
О ПОДАТЯХЪ И ПОВИННОСТЯХЪ
ПО
СЕМИПАЛАТИНСКОЙ ОБЛАСТИ
за 1898 годъ.

| | Слѣдовало поступить. | | | | Вновь причислено. | | | | Исключено. | | | | Взыскано. | | | | Осталось къ 1 Января 1899 г. | | | | | |
|---|----------------------|----|---------|--------------------------------|-------------------|----|---------|----|------------|----|---------|----|------------|------|---------|--------|------------------------------|-------|---------|--------------------------------|------------|--------------------------------|
| | Недоимокъ. | | Оклада. | | Недоимокъ. | | Оклада. | | Недоимокъ. | | Оклада. | | Недоимокъ. | | Оклада. | | Недоимокъ. | | Оклада. | | В С Е Г О. | |
| | Руб. | К. | Руб. | К. | Руб. | К. | Руб. | К. | Руб. | К. | Руб. | К. | Руб. | К. | Руб. | К. | Руб. | К. | Руб. | К. | Руб. | К. |
| I. | | | | | | | | | | | | | | | | | | | | | | |
| Подати и окладные сборы. | | | | | | | | | | | | | | | | | | | | | | |
| <i>1) Оброчной подати:</i> | | | | | | | | | | | | | | | | | | | | | | |
| съ государствен. крестьянъ . . . | 291 | 94 | 6142 | 5 | — | — | — | — | 9 | — | 11 | 24 | 282 | 94 | 594 | 43 | — | — | 176 | 38 | 176 | 38 |
| „ мѣщанъ по крестьян. окладу | | | | | | | | | | | | | | | | | | | | | | |
| <i>2) Подушной подати:</i> | | | | | | | | | | | | | | | | | | | | | | |
| съ государствен. крестьянъ . . . | | | | | | | | | | | | | | | | | | | | | | |
| „ мѣщанъ по крестьян. окладу | | | | | | | | | | | | | | | | | | | | | | |
| <i>3) Подати разныхъ наименованій:</i> | | | | | | | | | | | | | | | | | | | | | | |
| Кибиточнаго сбора съ киргизъ | 15990 | 56 | 480564 | — | — | — | 800 | — | 12 | — | 736 | — | 789 | 70 | 470710 | 23 | 15188 | 86 | 9917 | 77 | 25106 | 63 |
| | | | | | | | | | | | | | На будущ. | годы | + | | | | | | | |
| <i>4) Общественнаго сбора.</i> | | | | | | | | | | | | | | | | | | | | | | |
| съ государствен. крестьянъ . . . | | | | | | | | | | | | | | | | | | | | | | |
| „ мѣщанъ по крестьян. окладу | | | | | | | | | | | | | | | | | | | | | | |
| <i>5) Сбора на обезпеченіе продовольствіемъ:</i> | | | | | | | | | | | | | | | | | | | | | | |
| съ государствен. крестьянъ . . . | | | | | | | | | | | | | | | | | | | | | | |
| <i>6) Земскихъ сборовъ на губерскія повинности:</i> | | | | | | | | | | | | | | | | | | | | | | |
| а) съ торговыхъ свидѣтельствъ | | | | | | | | | | | | | | | | | | | | | | |
| б) патентовъ на продажу питій | | | | | | | | | | | | | | | | | | | | | | |
| <i>7) Страховаго сбора съ сельскихъ строеній:</i> | | | | | | | | | | | | | | | | | | | | | | |
| а) казенныхъ | | | 559 | 90 | } | — | — | — | — | — | — | — | — | — | 771 | 8 | — | — | 1026 | 8 ¹ / ₂ | 1026 | 8 ¹ / ₂ |
| б) общественныхъ и частныхъ . | | | 1237 | 26 ¹ / ₂ | | | | | | | | | | | | | | | | | | |
| <i>8) Налога съ недвижимыхъ имуществъ</i> | | | | | | | | | | | | | | | | | | | | | | |
| | 479 | 17 | 900 | — | | | | | | | | | 479 | 17 | 8766 | 31 | | | 233 | 69 | 233 | 69 |
| <i>9) За несвоевременный взносъ налога и пени</i> | | | | | | | | | | | | | | | | | | | | | | |
| | | | | | 65 | 43 | | | | | | | 65 | 43 | | | | | | | | |
| ВСЕГО . . | 16761 | 67 | 497503 | 21 ¹ / ₂ | 65 | 43 | 800 | — | 21 | — | 747 | 24 | 1617 | 24 | 486202 | 5 | 15188 | 86 | 11353 | 92 ¹ / ₂ | 26542 | 78 ¹ / ₂ |
| | | | | | | | | | | | | | | | На | будущ. | + | 371-2 | | | | |

| | Слѣдовало поступить. | | | | Вновь причислено. | | | | Исключено. | | | | Взыскано. | | | | Осталось къ 1 Января 1899 г. | | | | | |
|--|---|----|---------|----|-------------------|----|---------|----|------------|----|---------|----|------------|----|---------|----|------------------------------|---------|-------------|---|-------|----|
| | Недоимокъ. | | Оклада. | | Недоимокъ. | | Оклада. | | Недоимокъ. | | Оклада. | | Недоимокъ. | | Оклада. | | Н е д о и м о к ъ . | | | | | |
| | Руб. | К. | Руб. | К. | Руб. | К. | Руб. | К. | Руб. | К. | Руб. | К. | Руб. | К. | Руб. | К. | Прежн. лѣтъ. | Оклада. | В С Е Г О . | | | |
| II. | | | | | | | | | | | | | | | | | | | | | | |
| Податныхъ недоимокъ разсроченныхъ — — — — | П о д а т н ы х ъ р а з р о ч е н н ы х ъ н е д о и м о к ъ н ѣ т ъ . | | | | | | | | | | | | | | | | | | | | | |
| III. | | | | | | | | | | | | | | | | | | | | | | |
| Другихъ разныхъ взысканій по вѣдомству Министерства Финансовъ. | | | | | | | | | | | | | | | | | | | | | | |
| <i>Департаментовъ:</i> | | | | | | | | | | | | | | | | | | | | | | |
| Государствен. Казначейства — — — — | 13894 | 24 | — | — | 6313 | 01 | — | — | 457 | 82 | — | — | 4936 | 12 | — | — | — | — | — | — | 14813 | 31 |
| Неокладныхъ сборовъ — — — — | 298 | 5 | — | — | 1063 | 73 | — | — | 11 | 98 | — | — | 765 | 45 | — | — | — | — | — | — | 584 | 35 |
| Таможенныхъ сборовъ — — — — | — | — | — | — | 7 | 63 | — | — | — | — | — | — | — | — | — | — | — | — | — | — | 7 | 63 |
| Министер. Внутр. Дѣлъ — — — — | 384 | 33 | — | — | 49 | 84 | — | — | 73 | 80 | — | — | 49 | 84 | — | — | — | — | — | — | 310 | 53 |
| Министерства Государственныхъ Имуществъ. | | | | | | | | | | | | | | | | | | | | | | |
| <i>Департаментовъ:</i> | | | | | | | | | | | | | | | | | | | | | | |
| Горнаго — — — — | 715 | 21 | — | — | 1538 | 60 | — | — | 61 | 43 | — | — | 1325 | 31 | — | — | — | — | — | — | 867 | 7 |
| Лѣсного — — — — | 1526 | 60 | — | — | 1126 | 65 | — | — | 41 | 47 | — | — | 1028 | 19 | — | — | — | — | — | — | 1583 | 59 |
| Министерства Юстиціи: | | | | | | | | | | | | | | | | | | | | | | |
| За Сенатскія изданія и по Главному Тюремному Управленію | 175 | 34 | — | — | 640 | 54 | — | — | 26 | 34 | — | — | 420 | 47 | — | — | — | — | — | — | 369 | 7 |
| Суммы слѣдующія капитулу ордеровъ — — — — | 32 | 50 | — | — | — | — | — | — | 32 | 50 | — | — | — | — | — | — | — | — | — | — | — | — |
| ВСЕГО — | 17026 | 27 | — | — | 10740 | — | — | — | 705 | 34 | — | — | 8525 | 38 | — | — | — | — | — | — | 18535 | 55 |

| Date | Description | Amount |
|------|-------------|--------|
| 1891 | ... | ... |
| 1892 | ... | ... |
| 1893 | ... | ... |
| 1894 | ... | ... |
| 1895 | ... | ... |
| 1896 | ... | ... |
| 1897 | ... | ... |
| 1898 | ... | ... |
| 1899 | ... | ... |
| 1900 | ... | ... |
| 1901 | ... | ... |
| 1902 | ... | ... |
| 1903 | ... | ... |
| 1904 | ... | ... |
| 1905 | ... | ... |
| 1906 | ... | ... |
| 1907 | ... | ... |
| 1908 | ... | ... |
| 1909 | ... | ... |
| 1910 | ... | ... |
| 1911 | ... | ... |
| 1912 | ... | ... |
| 1913 | ... | ... |
| 1914 | ... | ... |
| 1915 | ... | ... |
| 1916 | ... | ... |
| 1917 | ... | ... |
| 1918 | ... | ... |
| 1919 | ... | ... |
| 1920 | ... | ... |
| 1921 | ... | ... |
| 1922 | ... | ... |
| 1923 | ... | ... |
| 1924 | ... | ... |
| 1925 | ... | ... |
| 1926 | ... | ... |
| 1927 | ... | ... |
| 1928 | ... | ... |
| 1929 | ... | ... |
| 1930 | ... | ... |
| 1931 | ... | ... |
| 1932 | ... | ... |
| 1933 | ... | ... |
| 1934 | ... | ... |
| 1935 | ... | ... |
| 1936 | ... | ... |
| 1937 | ... | ... |
| 1938 | ... | ... |
| 1939 | ... | ... |
| 1940 | ... | ... |
| 1941 | ... | ... |
| 1942 | ... | ... |
| 1943 | ... | ... |
| 1944 | ... | ... |
| 1945 | ... | ... |
| 1946 | ... | ... |
| 1947 | ... | ... |
| 1948 | ... | ... |
| 1949 | ... | ... |
| 1950 | ... | ... |
| 1951 | ... | ... |
| 1952 | ... | ... |
| 1953 | ... | ... |
| 1954 | ... | ... |
| 1955 | ... | ... |
| 1956 | ... | ... |
| 1957 | ... | ... |
| 1958 | ... | ... |
| 1959 | ... | ... |
| 1960 | ... | ... |
| 1961 | ... | ... |
| 1962 | ... | ... |
| 1963 | ... | ... |
| 1964 | ... | ... |
| 1965 | ... | ... |
| 1966 | ... | ... |
| 1967 | ... | ... |
| 1968 | ... | ... |
| 1969 | ... | ... |
| 1970 | ... | ... |
| 1971 | ... | ... |
| 1972 | ... | ... |
| 1973 | ... | ... |
| 1974 | ... | ... |
| 1975 | ... | ... |
| 1976 | ... | ... |
| 1977 | ... | ... |
| 1978 | ... | ... |
| 1979 | ... | ... |
| 1980 | ... | ... |
| 1981 | ... | ... |
| 1982 | ... | ... |
| 1983 | ... | ... |
| 1984 | ... | ... |
| 1985 | ... | ... |
| 1986 | ... | ... |
| 1987 | ... | ... |
| 1988 | ... | ... |
| 1989 | ... | ... |
| 1990 | ... | ... |
| 1991 | ... | ... |
| 1992 | ... | ... |
| 1993 | ... | ... |
| 1994 | ... | ... |
| 1995 | ... | ... |
| 1996 | ... | ... |
| 1997 | ... | ... |
| 1998 | ... | ... |
| 1999 | ... | ... |
| 2000 | ... | ... |

ВѢДОМОСТЬ

О ПРЕСТУПЛЕНІЯХЪ И ПРОСТУПКАХЪ

ВЪ

СЕМИПАЛАТИНСКОЙ ОБЛАСТИ

ЗА 1898 ГОДЪ.

ВѢДОМОСТЬ

О НАСИЛЬСТВЕННЫХЪ И СЛУЧАЙНЫХЪ СМЕРТЯХЪ

ВЪ

СЕМИПАЛАТИНСКОЙ ОБЛАСТИ

ЗА 1898 ГОДЪ.

Города и уѣзды.

Лица, уершія насильственнымъ и случайнымъ образомъ.

| Города и уѣзды. | Число случайн смертей. | | Жертвъ смертоубійствъ. | | | Скоропостижно умершихъ. | | | | | | | Найдено мертвыхъ тѣлъ. | Жертвъ случайной с ерти. | | | | | | | | | | | | | | | | | | | | |
|---------------------------|--------------------------|-----------------|------------------------|---------------|----|-------------------------|--------------|---------------|----|----|----------------|------------------------------|------------------------|--------------------------|----------------|------------------------------|---------------------|-------------------|-----------|----------|----------------------------|------------------------------|--------|--------|---------------------|-------------------|-----------|----------|----------------------------|------------------------------|--------|--------|----|----|
| | Дѣтоубійствъ новорожден. | Смертоубійствъ. | Итого. | Дѣтоубійствъ. | | Самоубійствъ. | Отъ болѣзни. | | | | Отъ пьянства. | | | Итого. | Убито градомъ. | Задавлено и упало съ высотъ. | Сгорѣло отъ жаровъ. | Умерло отъ угара. | Замерзло. | Утонуло. | Укушено до смерти звѣрами. | Умерло отъ др. случайностей. | Итого. | ВСЕГО. | | | | | | | | | | |
| | | | | Итого. | | | Отъ болѣзни. | Отъ пьянства. | | | Убито градомъ. | Задавлено и упало съ высотъ. | | | | | | | | | | | | | Сгорѣло отъ жаровъ. | Умерло отъ угара. | Замерзло. | Утонуло. | Укушено до смерти звѣрами. | Умерло отъ др. случайностей. | Итого. | ВСЕГО. | | |
| | | | | М. | Ж. | | | М. | Ж. | М. | | | | | | | | | | | | | | | | | | | | | | | Ж. | М. |
| Г. Семипалатинскъ | | | | | | 2 | | 3 | 3 | 6 | | | | 2 | | | | | 2 | | | | | | | 4 | 12 | 1 | | | | | | |
| Уѣздъ Семипалатинскій | | | | | | | | | 1 | 1 | 1 | 1 | 2 | | | | | | | 7 | | | | | 7 | 15 | 19 | 4 | | | | | | |
| Г. Павлодаръ | | | | | | | | | | | | | | | | | | | | | | | | | 1 | | 1 | | | | | | | |
| Уѣздъ Павлодарскій | | | 1 | 1 | | | | | 1 | 1 | | 2 | 2 | | | | | | | 5 | | | | | 2 | 8 | 12 | 3 | | | | | | |
| Г. Устькаменогорскъ | | | | | | | 2 | | 1 | 1 | 4 | 1 | | | | | | | | 1 | | | | | | 1 | 1 | 6 | 1 | | | | | |
| Уѣздъ Устькаменогорскій | | | | | | | 2 | 3 | | 1 | 4 | 3 | 1 | | | 6 | 2 | | | 2 | | | | | 9 | 3 | 2 | 4 | 17 | 11 | 26 | 13 | | |
| Г. Каркаралинскъ | | | | | | | | | | | | | | | | | | | | | | | | | | | | | | | | | | |
| Уѣздъ Каркаралинскій | | | 2 | 2 | | | | | | | | | | | | 1 | 1 | 2 | | | | | | 3 | | 1 | 6 | 2 | 10 | 3 | | | | |
| Заштатный городъ Кокпекты | | | | | | | | | | | | | | | | | | | | | | | | | | | | | | | | | | |
| Г. Зайсанъ | | | | | | | | | | | 1 | 1 | | | | | | | | | | | | | | | | | 1 | | | | | |
| Зайсанскій уѣздъ | | | | | | | | | | | 1 | 1 | | | | 4 | 1 | | | | | | | 2 | | | | 6 | 1 | 7 | 1 | | | |
| Итого въ городахъ | | | | | | 2 | 2 | 4 | 5 | 11 | 1 | | | | 2 | 1 | | | | 3 | 1 | | | | | 6 | 1 | 20 | 2 | | | | | |
| ” ” уѣздахъ | | | 3 | 3 | | 4 | 3 | 4 | 3 | 2 | 3 | | 5 | 1 | 8 | 1 | 5 | 1 | | 12 | 3 | 2 | 6 | | 26 | 3 | 12 | 6 | 52 | 18 | 74 | 24 | | |
| ВСЕГО въ области | | | 3 | 3 | | 4 | 3 | 4 | 3 | 4 | 5 | | 4 | 10 | 1 | 19 | 1 | 6 | 1 | | 14 | 4 | 2 | 6 | | 29 | 3 | 1 | 12 | 6 | 58 | 19 | 94 | 26 |

ВѢДОМОСТЬ
О ПОЖАРАХЪ
ВЪ
СЕМИПАЛАТИНСКОЙ ОБЛАСТИ
ЗА 1898 ГОДЪ.

| ГОРОДА и УЪЗДЫ. | Въ зимніе мѣсяцы. | | | Въ весенніе мѣсяцы. | | | Лѣтніе мѣсяцы. | | Въ осенніе мѣсяцы. | | | Всего въ годъ. | | | Причины пожаровъ. | | | | |
|-----------------------------|-------------------|--------------------------|------------------|---------------------|--------------------------|--------------------|--------------------------|-----------------|--------------------|--------------------------|------------------|-----------------|--------------------------|----------------------|-------------------|---------------------------------------|---------------------|--------------|---------------------------|
| | Число пожаровъ. | Число сгорѣвшихъ домовъ. | Сумма убытковъ. | Число пожаровъ. | Число сгорѣвшихъ домовъ. | Сумма убытковъ. | Число сгорѣвшихъ домовъ. | Сумма убытковъ. | Число пожаровъ. | Число сгорѣвшихъ домовъ. | Сумма убытковъ. | Число пожаровъ. | Число сгорѣвшихъ домовъ. | Сумма убытковъ. | Отъ молніи. | Отъ дурного устройства печей и трубъ. | Отъ неосторожности. | Отъ поджога. | Отъ неизвѣстныхъ причинъ. |
| Г. Семипалатинскъ — | — | | | 3 | | 690 | | | | | | 3 | | 690 | | | 1 | 1 | 1 |
| Уѣздъ Семипалатинскій — | 5 | 2 | 585 | | | | | | 7 | 1 | 7474 р. 10 к. | 12 | 3 | 8059 р. 10 к. | 2 | 3 | 1 | 6 | |
| Г. Павлодаръ — | — | | | 1 | | 200 | | | | | | 1 | | 200 | | | | 1 | |
| Уѣздъ Павлодарскій — | — | | | | | | 1 | ? | 1 | | 55 | 3 | 1 | 55+? | | | | 3 | |
| Г. Устькаменогорскъ — | 2 | | 1200 | 1 | | ? | | 13 | 3 | 4 | 114730 | 8 | 4 | 115930+? | | 4 | 1 | 3 | |
| Уѣздъ Устькаменогорскій — | 7 | 1 | 1078 р. 85 к. | 8 | 5 | 2092 р. 70 к. | | ? | 2 | | 5712 | 18 | 6 | 8883 р. 55 к.+? | 6 | 4 | 2 | 6 | |
| Г. Каркаралинскъ — | — | | | | | | | | | | | | | | | | | | |
| Уѣздъ Каркаралинскій — | 1 | | 200 | | | | | | 1 | 1 | ? | 2 | 1 | 200+? | | 1 | | 1 | |
| Заштатный городъ Кокпекты — | — | | | | | | | | | | | | | | | | | | |
| Г. Зайсанъ — | — | | | | | | | | | | | | | | | | | | |
| Зайсанскій уѣздъ — | — | | | | | | | | 3 | 2 | 55 | 3 | 2 | 55 | | | | 3 | |
| ИТОГО въ городахъ — | 2 | — | 1200 | 5 | — | 890+? | 2 | — | 3 | 4 | 114730 | 12 | 4 | 116820+? | — | — | 5 | 2 | 5 |
| ” ” уѣздахъ — | 13 | 3 | 1863 р. 85 к. | 8 | 5 | 2092 р. 70 к. | 3 | 1 | ? | 14 | 4 | 38 | 13 | 17252 р. 65 к.+? | — | 8 | 8 | 3 | 19 |
| ВСЕГО въ области — | 15 | 3 | 3063 р. 85 к. | 13 | 5 | 2982 р. 70 к.+? | 5 | 1 | 13 | 17 | 8 | 50 | 17 | 134072 р. 65 к.+? | — | 8 | 13 | 5 | 24 |

Объ устройствѣ пожарной части въ Семипалатинской области въ 1898 году.

| Въ городахъ. | Унтеръ-офицеровъ. | Рабочихъ. | ЛОШАДЕЙ СЪ | | Пожарныхъ машинъ. | Рукавовъ. | Эки- пажей. | | Бочекъ. | Гидропультовъ. | Ведеръ. | Черпаковъ. | Лѣстницъ. | Багровъ, ухватовъ и кошекъ. | Топоровъ и ломовъ. | Лопатъ. | Щитовъ, парусовъ и кошмы. | Содер- жане въ годъ. | |
|--|-------------------|-----------|----------------------|-----------------------|-------------------|-----------|----------------|------------|-----------|----------------|-----------|------------|-----------|-----------------------------|--------------------|-----------|---------------------------|-------------------------------|-----------|
| | | | Принадлежащ. городу. | Содержимыхъ по найму. | | | Лѣтнихъ. | Зимнихъ. | | | | | | | | | | Руб. | К. |
| Семипалатинскѣ — | 2 | 37 | 37 | — | 9 | 27 | 18 | 18 | 10 | 2 | 10 | 10 | 4 | 26 | 45 | 15 | 35 | 9274 | 25 |
| Павлодарѣ — | 1 | 6 | 10 | — | 5 | 10 | 10 | 10 | 6 | 1 | 6 | 8 | 4 | 12 | 15 | 10 | 20 | 2009 | 4 |
| Устькаменогорскѣ — | 1 | 11 | 10 | — | 5 | 15 | 27 | 27 | 20 | 1 | 6 | 20 | 7 | 13 | 15 | 10 | 11 | 2447 | 20 |
| Каркаралинскѣ — | 1 | 2 | — | — | 2 | 2 | 7 | 2 | 4 | 5 | — | 4 | 2 | 12 | — | — | 3 | 340 | — |
| Заштат. гор. Кокпектахъ | — | — | — | — | 1 | — | — | — | 2 | — | 2 | 2 | 1 | 3 | — | — | — | 78 | — |
| Гор. Зайсанѣ — | — | — | — | — | 3 | 3 | — | — | — | — | — | — | 2 | 4 | — | — | — | — | — |
| Итого — | 5 | 56 | 57 | — | 25 | 57 | 62 | 57 | 42 | 9 | 24 | 44 | 20 | 70 | 75 | 35 | 69 | 14148 | 49 |
| Въ уѣздахъ. | | | | | | | | | | | | | | | | | | | |
| Зайсанскомъ (въ каз. чьихъ поселкахъ) — | — | — | 4 | — | 3 | 3 | 5 | — | 2 | — | 2 | 1 | 2 | 6 | — | — | 1 | — | — |
| Устькаменогорскомъ (въ каз. пос.) — | — | — | 24 | — | 23 | 24 | 45 | 42 | 31 | 12 | 34 | 20 | 22 | 56 | 45 | 31 | 32 | 453 | 50 |
| Павлодарскомъ (въ каз. пос.) — | — | — | 20 | — | 17 | 22 | 41 | 34 | 29 | 4 | 31 | 24 | 19 | 39 | 36 | 32 | 22 | 800 | — |
| Каркаралинскомъ (въ каз. пос.) — | — | — | — | — | 1 | 1 | 2 | 1 | 3 | — | — | 2 | 1 | 6 | — | — | 3 | — | — |
| Семипалатинскомъ (въ каз. пос. и Зарѣч. Слоб.) — | 1 | 3 | 30 | — | 11 | 16 | 30 | 31 | 17 | 6 | 20 | 17 | 15 | 35 | 34 | 25 | 14 | 2158 | 91 |
| Въ крестьянск. сел. Александровской волости — | — | — | — | — | 3 | 5 | 15 | 5 | 8 | 4 | 1 | 7 | 6 | 35 | 2 | 2 | 7 | — | — |
| Итого — | 1 | 3 | 78 | — | 58 | 71 | 138 | 113 | 90 | 26 | 88 | 71 | 65 | 177 | 117 | 90 | 79 | 3412 | 41 |

ВѢДОМОСТЬ

о движеніи корреспонденціи по почтовымъ
и почтово-телеграфнымъ учрежденіямъ Се-
мпалатинской области

ЗА 1898 ГОДЪ.

| По почтовымъ и почтово-телеграфнымъ учреждениямъ. | Простыя письма. | | | Простыя бандерольныя отправления. | Абонементныя по временныя изданія. | Заказная корреспонденція. | Денежныя и цѣнные пакеты. | | Посылки. | | | Въ числѣ пересланной корреспонденці было съ наложеннымъ платежемъ. | | | ТЕЛЕГРАММЪ. | | | | ДОХОДЪ. | | | | | | |
|--|-----------------------|-------------|-----------|-----------------------------------|------------------------------------|---------------------------|---------------------------|----------|----------|----------|------------|--|-----------|-------------|----------------------|----------------------------------|--------|------------|----------------------------------|--------------|--------------|--------------|--------------|--------|--|
| | Закрытыя. | | | | | | Число. | Цѣнность | Цѣнныя. | | Безъ цѣны. | | | | Число. | | | Тарифныхъ. | Безплатныхъ. | Проходящихъ. | ВСЕГО. | Почтовый. | Телеграфный. | ВСЕГО. | |
| | Платныя. | Безплатныя. | Открытыя. | | | | | | Число. | Цѣнность | | Число. | Цѣнность. | Посыл-локъ. | Другихъ отправлений. | Общая сумма наложеннаго платежа. | Рубли. | | | | | | | | Въ числѣ пересланной корреспонденці было съ наложеннымъ платежемъ. |
| | | | | | | | Рубли. | Рубли. | | | Безъ цѣны. | | | | | | | Число. | Общая сумма наложеннаго платежа. | Тарифныхъ. | Безплатныхъ. | Проходящихъ. | ВСЕГО. | Руб. | |
| | Мѣстная корреспонден. | 1666 | 481 | | | | 189 | 1063 | — | 3258 | 103 | 971 | — | — | — | — | — | — | — | — | — | — | 32439 | 45544 | 77983 |
| Иногородная | отправлен. | | | — | — | — | — | — | — | — | — | — | — | — | — | — | — | — | — | — | — | | | | |
| | полученная | | | 100639 | 147011 | 11025 | 48710 | 186404 | 37352 | 16348 | 410950 | 5085 | 188089 | 2241 | 2290 | 1561 | 34524 | 43948 | 2573 | 74486 | 690891 | — | — | — | |
| Международная | отправленная | | | — | — | — | — | — | — | — | — | — | — | — | — | — | — | 73 | 300 | | | — | — | — | — |
| | полученная | | | 1871 | — | 265 | 1284 | 258 | 140 | 5 | 90 | — | — | — | — | — | — | — | 73 | 1 | — | — | — | — | — |
| Переслано въ цѣнныхъ пакетахъ суммъ отъ Министерства Финансовъ безъ взиманія сборовъ | | | | — | — | — | — | — | — | — | — | — | — | — | — | — | — | — | — | — | — | — | — | — | — |

Примѣчанія: 1) Объ отправленной иногородной простой корреспонденці свѣдѣній не имѣется, 2) корреспонденці съ наложеннымъ платежемъ было отправлено по почтѣ 9866 и по телеграфу 651 на 558871 руб., получено по почтѣ 6571 и по телеграфу 741 на 477533 р.

Извѣстіе учебнаго заведенія

ВѢДОМОСТЬ

ОБЪ УЧЕБНЫХЪ ЗАВЕДЕНІЯХЪ

ВЪ

СЕМИПАЛАТИНСКОЙ ОБЛАСТИ

ЗА 1898 ГОДЪ.

(*) О запискахъ см. въ концѣ книги.

| Названіе учебныхъ заведеній. | Въ городахъ. | | | | | | Въ уѣздахъ. | | | | Всего въ области. | | | | | | | |
|--|---------------------------|-------------------------|--------------------|-------------|------------------------|---------------------|-------------|-----------------|-------|--------|-------------------|-----------------|-------|--------|-------|-------|--------|------|
| | Число учебныхъ заведеній. | | | | | | В С Е Г О. | Число учащихся. | | | Число заведеній. | Число учащихся. | | | | | | |
| | Въ Семипа- латинскѣ. | Въ Устькаме- новскѣ. | Въ Павлода- рѣ. | Въ Зайсанѣ. | Въ Каркара- линскѣ. | Въ Коклек- тахъ. | | м. п. | ж. п. | об. п. | | м. п. | ж. п. | об. п. | м. п. | ж. п. | об. п. | |
| 1) Мужская 4-классная прогимназія — — — | 1 | — | — | — | — | — | 1 | 99 | — | 99 | — | — | — | — | 1 | 99 | — | 99 |
| 2) Женская 5-классная прогимназія — — — | 1 | — | — | — | — | — | 1 | — | 254 | 254 | — | — | — | — | 1 | — | 254 | 254 |
| 3) Сельскохозяйственныя школы — — — | — | — | — | — | — | — | — | — | — | — | 4(*) | 78 | — | 78 | 4 | 78 | — | 78 |
| 4) Городскія мужскія училища: пятиклассныя — — — | 1 | — | — | — | — | — | 1 | 247 | — | 247 | — | — | — | — | 1 | 247 | — | 247 |
| трехклассныя — — — | — | 1 | 1 | — | 1 | — | 3 | 456 | — | 456 | — | — | — | — | 3 | 456 | — | 456 |
| 5) Мужскія начальныя училища Министер. Нар. Просвѣщ. | — | — | — | 1 | — | — | 1 | 267 | — | 267 | — | — | — | — | 1 | 267 | — | 267 |
| 6) Мужскія городскія приходскія училища М-ва Н. П. | 1 | 1 | — | — | — | — | 2 | | — | | — | — | — | — | — | | 2 | |
| 7) Женскія городскія приход. училища М-ва Нар. Пр. | 1 | 1 | 1 | — | 1 | 1 | 5 | — | 314 | 314 | — | — | — | — | 5 | — | 314 | 314 |
| 8) Женскія приходскія училища М-ва Внутрен. Дѣлъ | — | — | — | 1 | — | — | 1 | — | | | — | — | — | — | — | 1 | | |
| 9) Сельскія школы — — — | — | — | — | — | — | — | — | — | — | — | 3 | 105 | 43 | 148 | 3 | 105 | 43 | 148 |
| 10) Церковно-приходскія — — — | 3 | 1 | 1 | — | — | — | 5 | 243 | 64 | 307 | 7 | 132 | 66 | 198 | 12 | 375 | 130 | 505 |
| 11) Войсковыя училища — — — | — | — | — | — | — | — | — | — | — | — | 56 | 1291 | 328 | 1619 | 56 | 1291 | 328 | 1619 |

(*) О Зайсанской сел. хоз. школѣ свѣдѣній нѣтъ.

| Всего в области. | | | | Вр. Убавка. | | | | Вр. Родовая. | | | | | |
|------------------|----------|-------------|--------------|-------------|----------|-------------|--------------|--------------|----------|-------------|------------------|----------|----------|
| Площадь | | Длина в км. | Широта в км. | Площадь | | Длина в км. | Широта в км. | Площадь | | В. С. Л. О. | Всего в области. | | |
| к. п. н. | к. п. н. | | | к. п. н. | к. п. н. | | | к. п. н. | к. п. н. | | к. п. н. | к. п. н. | к. п. н. |
| 1 | 88 | 1 | — | — | — | — | — | 88 | — | 1 | — | — | — |
| 1 | 284 | 1 | — | — | — | — | — | 284 | 284 | 1 | — | — | — |
| 1 | 78 | 4 | 78 | — | 78 | — | — | — | — | — | — | — | — |
| 1 | 247 | 1 | — | — | — | — | — | 247 | 247 | 1 | — | — | — |
| 1 | 488 | 3 | — | — | — | — | — | 488 | 488 | 3 | — | 1 | — |
| 1 | 287 | 1 | — | — | — | — | — | 287 | 287 | 1 | — | — | 1 |
| 1 | 287 | 2 | — | — | — | — | — | 287 | 287 | 2 | — | — | — |
| 1 | 314 | 2 | — | — | — | — | — | 314 | 314 | 2 | 1 | 1 | — |
| 1 | 314 | 1 | — | — | — | — | — | 314 | 314 | 1 | — | — | 1 |
| 1 | 448 | 3 | 108 | 43 | 108 | 8 | — | — | — | — | — | — | — |
| 1 | 808 | 15 | 378 | 88 | 182 | 7 | — | 808 | 808 | 15 | — | — | — |
| 1 | 1818 | 28 | 1381 | 328 | 1818 | 28 | — | — | — | — | — | — | — |

Всего в области.



ОБЗОРЪ

СЕМИПАЛАТИНСКОЙ ОБЛАСТИ

за 1898 годъ.

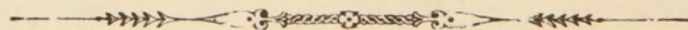



ОБЪЕМЪ

СЕМНАДАТНАИСТОРОДНО

ГОДИ 1881

СЕМНАДАТНАИСТОРОДНО
Томъ Семнадаиштородно

I. Пространство и населеніе.

Семипалатинская область занимаетъ площадь въ 442245,2 кв. верстѣ и въ административномъ отношеніи дѣлится на пять уѣздовъ: Семипалатинскій, Павлодарскій, Каркаралинскій, Устькаменогорскій и Зайсанскій. Данныя о пространствѣ этихъ уѣздовъ приведены въ нижеслѣдующей таблицѣ:

| Названіе уѣздовъ. | Величина суши въ кв. в. | Величина значительныхъ внутреннихъ водъ въ кв. в. | Вся площадь въ кв. в. |
|---------------------------|-------------------------|---|-----------------------|
| Семипалатинскій . . . | 63681 9 | 1105.0 | 64786.9 |
| Павлодарскій | 101020.2 | 2768 0 | 103788.2 |
| Каркаралинскій | 174333 5 | 8097.1 | 182430.6 |
| Устькаменогорскій . . . | 41444 7 | 43.0 | 41487.7 |
| Зайсанскій | 47403.6 | 2348.2 | 49751 8 |
| Во всей области | 427883 9 | 14361.3 | 442245.2 |

По административно-полицейскимъ свѣдѣніямъ за 1898 годъ, населеніе Семипалатинской области равняется 676062 д. об. п., въ томъ числѣ м. 370107 и ж. 305955. На 1 кв. версту, за исключеніемъ площади, занятой внутренними водами (озера Зайсанъ, Балхашъ, Маркакуль и проч.), приходится около 1 5 ч.

По національности, населеніе области приблизительно состоитъ:

| | |
|-------------------------------|--------|
| изъ русскихъ — — — | 76821 |
| „ киргизъ, татаръ и сартовъ — | 598608 |
| „ прочихъ — — — | 633 |

По вѣроисповѣданію, населеніе дѣлится:

| | | | |
|------------------------------|---|---|--------|
| на православныхъ | — | — | 75170 |
| „ единовѣрцевъ | — | — | 419 |
| „ раскольниковъ и сектантовъ | — | — | 1232 |
| „ католиковъ | — | — | 230 |
| „ протестантовъ | — | — | 83 |
| „ магометанъ | — | — | 598608 |
| „ евреевъ | — | — | 320 |

Наконецъ, по образу жизни киргизское населеніе области принято дѣлить на осѣдлое и кочевое, хотя надо замѣтить, что дѣленіе это отличается крайне грубымъ характеромъ, такъ какъ рѣзкой границы между этими формами жизни въ дѣйствительности нѣтъ и среди киргизъ, громадное большинство которыхъ относятся къ кочевой группѣ, во многихъ мѣстностяхъ наблюдаются переходныя формы жизни, приближающія ихъ то къ осѣдлому, то кочевому быту. Кочевыхъ киргизъ считается свыше 560 тыс., осѣдлыхъ 20 – 25 тыс.

Городское населеніе равняется 45665 д. об. п., т. е. составляетъ 6.8% всего населенія области(*). Въ томъ числѣ:

| | | | |
|--------------------|---|---|-------|
| въ Семипалатинскѣ | — | — | 23701 |
| „ Павлодарѣ | — | — | 6023 |
| „ Устькаменогорскѣ | — | — | 9155 |
| „ Каркаралинскѣ | — | — | 2307 |
| „ Зайсанѣ | — | — | 3848 |
| „ Кокпектахъ | — | — | 631 |

Группы, изъ которыхъ состоитъ населеніе области, не считая киргизъ, слѣдующія:

| | | | |
|--|---|---|-------|
| духовенство православное (съ женами и дѣт.) | — | — | 344 |
| „ магометанское | — | — | 204 |
| „ еврейское | — | — | 5 |
| дворяне, чиновники и канц. служители | — | — | 1509 |
| потом. и лич. почетн. граждане | — | — | 202 |
| купцы | — | — | 1228 |
| мѣщане | — | — | 28483 |
| крестьяне | — | — | 15475 |
| казаки | — | — | 31578 |
| регулярнаго войска офицеры и нижн. чины | — | — | 1514 |
| ихъ жены и дѣти | — | — | 607 |
| запасн. и отставн. нижн. чины (съ жен. и дѣт.) | — | — | 5243 |
| иностранные подданные | — | — | 147 |
| прочіе | — | — | 1013 |

(*) Пригородные поселки и слободы въ города не включены. Въ обзорѣ за 1897 г. въ составъ жителей г. Кокпектова была включена часть жителей Кокпектинской станицы.

II. Естественныя производительныя силы области и экономическая дѣятельность населенія.

Земледѣліе.

См. вѣдом.
о посѣвѣ и
сборѣ хлѣ-
бовъ

Урожай хлѣбовъ въ отчетномъ году, въ среднемъ выводѣ для всей области, былъ выше, чѣмъ въ 1897 году (за исключеніемъ озимой ржи). Урожайность отдѣльныхъ хлѣбовъ, преимущественно засѣваемыхъ въ области, была слѣдующая:

| | | Урожай „самъ“ | | |
|----------------|---|---------------|------------|------|
| | | въ 1897 г. | въ 1898 г. | |
| яровой пшеницы | — | — | 6.5 | 7.3 |
| озимой ржи | — | — | 6.5 | 5.8 |
| яровой ржи | — | — | 5.2 | 7.4 |
| овса | — | — | 5.5 | 6.9 |
| проса | — | — | 21.8 | 22.5 |
| ячменя | — | — | 5.4 | 5.4 |

Урожай картофеля, посадкой котораго занимается исключительно осѣдлое населеніе, напротивъ, былъ значительно ниже (6.9), чѣмъ въ 1897 году (8.6).

Урожай въ отдѣльныхъ уѣздахъ области былъ далеко не одинаковъ, хотя и не отличался такой пестротой, какъ въ 1897 году.

Урожай „самъ“ въ уѣздахъ:

| | Семипалатин- скомъ. | Павлодар- скомъ. | Устькамено- горскомъ. | Зайсанскомъ. | Каркаралин- скомъ. |
|----------------|------------------------|---------------------|--------------------------|--------------|-----------------------|
| ржи озимой | 12.8 | — | 5.2 | 8.1 | — |
| ржи яровой | 7.9 | 8.9 | 3.9 | 9.5 | 3.7 |
| пшеницы яровой | 8.8 | 7.2 | 6.5 | 5.8 | 6.2 |
| овса — | — | 8.6 | 9.2 | 5.8 | 6.3 |
| проса — | — | 19.1 | 32.2 | 33.2 | 10.9 |
| ячменя | — | 10.6 | 6.6 | 5.4 | 5.1 |
| картофеля | — | 8.3 | 8.3 | 5.2 | 10.3 |

Какъ видно изъ этой таблицы, болѣе высокій урожай былъ въ уѣздахъ Семипалатинскомъ и Павлодарскомъ, сравнительно низкій — въ Устькаменогорскомъ, Каркаралинскомъ и Зайсанскомъ.

Условія отчетнаго года, по отношенію къ земледѣлію, отличались необычнымъ, для Семипалатинской области, характеромъ, а именно, хлѣба страдали не отъ засухи, какъ это здѣсь часто бываетъ, а отъ избытка влаги. Весна началась, сравнительно, поздно и сопровождалась обильными дождями, благодаря чему и посѣвы во многихъ мѣстностяхъ были сдѣланы позднѣе обыкновеннаго(*) Вслѣдствіе дождливаго лѣта хлѣба „занѣжились“ и не вездѣ успѣли вызрѣть до наступленія осеннихъ заморозковъ. Съ наибольшей силой эти неблагоприятныя условія проявились въ гористыхъ мѣстахъ Устькаменогорскаго уѣзда, гдѣ хлѣба особенно пострадали отъ заморозковъ въ казачьихъ поселкахъ на Алтаѣ, въ переселенческихъ поселкахъ въ возвышенномъ районѣ оз. Маркакуля, въ Колбинскихъ горахъ и проч. Въ томъ же уѣздѣ было истреблено градомъ до 120 дес. разнаго хлѣба въ переселенческомъ поселкѣ Михайло-Архангельскомъ и около 70 въ казачьемъ Таврическомъ поселкѣ.

На низкій, въ общемъ выводѣ, урожай въ Зайсанскомъ уѣздѣ повліяла гибель части хлѣбовъ, въ предѣлахъ многихъ киргизскихъ волостей и казачьихъ поселковъ Зайсанскаго и Кендерлыккаго, отъ саранчи, которая была замѣчена и въ нѣкоторыхъ мѣстностяхъ Семипалатинскаго уѣзда. На истребленіе саранчи въ распоряженіе Уѣздныхъ Начальниковъ двухъ названныхъ уѣздовъ была ассигнована особая сумма. У киргизъ саранча истребляется посредствомъ вытаптыванія лошадыми, сожиганія, загона въ канавы и т. п. Въ Устькаменогорскомъ уѣздѣ было уничтожено кобылкой 36 дес. яровыхъ посѣвовъ въ поселкѣ Чаганатинскомъ.

Въ общемъ, сборъ хлѣбовъ въ отчетномъ году выразился въ слѣдующихъ суммахъ:

| | | | СОБРАНО ПУДОВЪ. |
|----------------|---|---|-----------------|
| Ржи озимой | — | — | 34325 |
| Ржи яровой | — | — | 91995 |
| Пшеницы озимой | — | — | 3172 |
| Пшеницы яровой | — | — | 2493753 |
| Овса | — | — | 933610 |
| Гречихи | — | — | 634 |
| Проса | — | — | 461955 |

(*) Въ нѣкоторыхъ мѣстностяхъ, благодаря тому же обстоятельству и дороговизнѣ рабочихъ рукъ во время поздняго посѣва, послѣдній нѣсколько уменьшился по сравненію съ 1897 г.

| | | | | |
|-----------|----|---|---|--------|
| Полбы | -- | — | — | 3856 |
| Ячменя | -- | — | — | 121880 |
| Картофеля | -- | — | — | 194521 |

Данные о сборѣ хлѣбовъ по уѣздамъ приведены въ приложенной въ концѣ текста таблицѣ.

Необходимо, къ сожалѣнію, замѣтить, что данные эти, особенно по уѣздамъ Семипалатинскому и Павлодарскому, далеко не отличаются точностью(*).

Въ Семипалатинскомъ уѣздѣ главный контингентъ земледѣльцевъ составляютъ, кромѣ киргизъ (преимущественно въ Бельгагачской волости), жители г. Семипалатинска, казаки, крестьяне и переселенцы.

Городскіе жители занимаются хлѣбопашествомъ въ Бельгагачской степи, гдѣ имѣютъ пашни и казаки многихъ поселковъ, а также, отчасти, и крестьяне Александровской волости.

Бельгагачская степь представляетъ собой совершенно плоскую равнину, покрытую довольно толстымъ слоемъ чернозема, съ легкой примѣсью мелкаго песка и глины. Кругомъ, на громадномъ пространствѣ въ десятки верстъ, нѣтъ ни одной рѣчки, ни одного ключика и вообще какого-либо воднаго источника. Подземныя болѣе или менѣе обильныя скопленія воды залегаютъ, въ большинствѣ случаевъ, такъ глубоко, что устраивать колодцы нѣтъ возможности. Это обстоятельство привело къ устройству такъ наз. сѣжниковъ, изъ которыхъ во время лѣта и получается вода какъ для питья людей и скота, такъ и для поливки огородовъ. Въ противоположность киргизамъ, мѣщане и казаки живутъ въ этой степи не круглый годъ, а по большей части лишь пріѣзжаютъ на время полевыхъ работъ.

Бельгагачская степь раздѣлена на 17 кварталовъ, съ 3131 участкомъ и заключаетъ въ себѣ 157173 дес. Въ 1898 году изъ этого количества находилось въ арендѣ по договорамъ 1669 участковъ, мѣрою 82986 дес., изъ которыхъ было подъ пашнею 25654 дес., подъ выгономъ, залежью и сѣнокосомъ 56354 и подъ заимками 966 дес. Кромѣ того, на одинъ 1898 годъ было сдано въ аренду 2601½ дес., въ томъ числѣ подъ пашню (бахчи) 74 дес., подъ выгонъ 848½, подъ сѣнокосъ 1627 и подъ заимки 52 дес. Изъ числа 1072 арендаторовъ было: 443 мѣщ., главнымъ образомъ г. Семипалатинска, 404 киргиза,

(*) Семипалатинскимъ Обл. Статистическимъ Комитетомъ въ 1898 г. была образована особая комиссія для разработки вопроса объ улучшеніи способовъ собиранія въ области статистическихъ данныхъ. Последнія съ 1899 года имѣютъ быть собираемы по бланкамъ, выработаннымъ этой комиссіей.

115 казаковъ, 69 крестьянъ, 26 купцовъ и 15 чиновниковъ и разночинцевъ.

Участки, по 50 дес., сдаются въ аренду на 3, 6 и 9 лѣтъ, съ правомъ распашки ежегодно одной трети арендованной земли(*). Годовая арендная плата колеблется отъ 20 до 30 р. за участокъ.

На Бельгагачской степи принята переложная система хозяйства, при которой поднятая земля засѣвается въ теченіи 3—6 лѣтъ ежегодно яровыми хлѣбами, пока не станетъ заростать сорными травами; затѣмъ оставляется въ залежи 3—10 лѣтъ, до новаго подъема. Сѣется, преимущественно, яровая пшеница, овесъ и проч. На десятину высѣвается: пшеницы 5 пудовъ, овса 6, проса 1, ржи 5—6 п.

По свѣдѣніямъ, доставленнымъ администраціей Алтайскаго округа, въ 1898 году урожай въ степи былъ средній, а именно съ десятины было собрано: пшеницы 62 пуда, овса 77, проса 60, ярицы 71, ржи 64 и ячменя 120 пудовъ.

Селенія крестьянъ-старожиловъ составляютъ въ Семипалатинскомъ уѣздѣ особую волость — Александровскую, изъ трехъ русскихъ и двухъ татарскихъ поселковъ. Наличное число душъ об. пола въ этихъ селеніяхъ, по даннымъ за 1898 годъ, равнялось 5690. Посѣвъ и сборъ хлѣбовъ выразились, въ томъ же году, въ слѣдующихъ суммахъ:

| | ПОСѢЯНО | | СОБРАНО | | |
|----------------|---------|---|---------|---|--------|
| | ПУДОВЪ: | | | | |
| ржи яровой | — | — | 5147 | — | 40221 |
| пшеницы яровой | — | — | 31527 | — | 289536 |
| овса — | — | — | 5972 | — | 78983 |
| гречихи | — | — | 2 | — | 14 |
| проса — | — | — | 503 | — | 19560 |
| ячменя | — | — | 8 | — | 74 |
| картофеля | — | — | 3260 | — | 20600 |

Переселенческихъ поселковъ въ Семипалатинскомъ уѣздѣ четыре: Карповскій (образъ въ 1893 году), Таубинскій (тоже), Знаменскій (1895 г.) и Митрофаніевскій (1897 г.).

О положеніи хлѣбопашества въ этихъ поселкахъ можно судить по слѣдующимъ даннымъ за отчетный годъ:

(*) Съ 1899 года разрѣшена распашка половины участка.

| НАЗВАНІЕ ПОСЕЛКОВЪ. | Число душъ об. П. | ПОСЪЯНО ПУДОВЪ. | | | | | | | | СОБРАНО ПУДОВЪ. | | | | | | | |
|------------------------|----------------------|-----------------|------------|-----------------|----------|----------|------------|---------|------------|-----------------|-------------|-----------------|----------|----------|------------|--------|------------|
| | | Ржи озимой. | Ржи яровой | Пшеницы яровой. | О в с а. | Гречихи. | П р о с а. | Ячменя. | Картофеля. | Ржи озимой. | Ржи яровой. | Пшеницы яровой. | О в с а. | Гречихи. | П р о с а. | Ячменя | Картофеля. |
| Карповскій — — | 186 | — | 24 | 210 | 55 | — | 2 | — | 53 | — | 300 | 2520 | 500 | — | 150 | — | 1000 |
| Таубинскій -- -- | 246 | 48 | 17 | 510 | 146 | — | — | — | 56 | 250 | 210 | 4756 | 1295 | — | — | — | 435 |
| Знаменскій -- -- | 18 | — | — | 50 | 30 | — | 1 | — | — | — | — | 500 | 300 | — | 50 | — | -- |
| Митрофаніевскій — — | 453 | 48 | — | 792 | 452 | 24 | 80 | 10 | 640 | 800 | — | 9900 | 4600 | 300 | 2400 | 100 | 6400 |
| ИТОГО -- -- | 903 | 96 | 41 | 1562 | 683 | 24 | 83 | 10 | 749 | 850 | 510 | 17676 | 6695 | 300 | 2600 | 100 | 7835 |

Какъ видно изъ этой таблицы, урожай въ поселкахъ, благодаря дождливому лѣту, былъ вполне удовлетворительный.

Въ Павлодарскомъ, Каркаралинскомъ и Зайсанскомъ уѣздахъ крестьянскихъ селеній нѣтъ и контингентъ земледѣльцевъ состоитъ изъ жителей городовъ, казаковъ и киргизъ. Въ Павлодарскомъ уѣздѣ, какъ и Семипалатинскомъ, среди осѣдлой части населенія, въ значительной степени развито хозяйство на арендныхъ земляхъ.

Наконецъ, въ Устькаменогорскомъ уѣздѣ земледѣліемъ занимаются слѣдующія группы населенія: жители г. Устькаменогорска, казаки, переселенцы, чалаказаки(*) и киргизы.

Жители г. Устькаменогорска арендуютъ землю подъ пашни частью у казаковъ, частью въ Алтайскомъ горномъ округѣ. Среди остальныхъ группъ арендное хозяйство особенно развито у переселенцевъ, не вошедшихъ въ составъ поселковъ, и киргизъ. Тѣ и другіе арендуютъ преимущественно казачьи земли.

Арендная плата за войсковыя угодыя берется на основаніи особой таксы, утвержденной Войсковымъ Наказнымъ Атаманомъ, причемъ размѣръ ея въ разныхъ мѣстахъ не одинаковый. Напр., въ Устькаменогорской станицѣ положено взимать: за десятину пахотной земли 75 к., сѣнокосной 1 р. За пастьбу скота въ лѣтній періодъ (съ 1 апрѣля по 1 октября) берется: съ лошади 15 к., съ головы крупнаго рогатаго скота 10 коп. и мелкаго 5 к. Въ зимній періодъ (съ 1 октября по 1 апрѣля) 10, 5 и 2½ коп. Юртовья земли каждое общество сдаетъ не иначе, какъ по утвержденіи условій аренды Атаманомъ Отдѣла. Въ Устькаменогорской станицѣ за селидбу берется по 2 коп. съ сажени.

(*) Такъ называются потомки киргизъ и татаръ или сартовъ.

Такъ наз. офицерскіе казачьи участки, за очень немногими исключеніями, сдаются владѣльцами въ аренду, причемъ въ условіяхъ, обыкновенно, опредѣляется, какое количество земли можетъ быть распахано и проч. На тѣхъ участкахъ, гдѣ владѣльцы сами ведутъ хозяйство, они отводятъ, всетаки, для киргизъ селидебныя мѣста, за что и берутъ особую плату. Простые казаки также часто сдаютъ въ аренду свои пайки.

Арендаторами такихъ участковъ рѣдко являются цѣлыя киргизскіе аулы, чаще же компаніи изъ русскихъ, киргизъ и проч. Въ такія компаніи вступаютъ болѣе состоятельные киргизы и затѣмъ на свой паекъ пускаютъ уже болѣе бѣдныхъ сородичей и постороннихъ киргизъ. Въ степныхъ аулахъ живутъ, обыкновенно, сородичи, здѣсь же родовой принципъ отступаетъ на задній планъ и группироваться въ одномъ аулѣ заставляютъ разныхъ бѣдняковъ не родственныя связи, а большая или меньшая общность экономическихъ интересовъ. Во многихъ аулахъ живутъ такъ наз. „безродныя“ кибитки, давно потерявшія свои связи со степью, или кибитки изъ разныхъ волостей и даже ведущія свое начало отъ ташкентцевъ. Наконецъ, тутъ же осѣдаетъ теперь часть степныхъ киргизъ, которые, въ силу тѣхъ или иныхъ причинъ, вынуждаются бросить кочевой образъ жизни(*).

Переселенческихъ поселковъ въ Устькаменогорскомъ уѣздѣ девять. Изъ нихъ три: Тюсь-Каинскій (образ. въ 1887 году), Балакты-Булакскій (1889 г.) и Чаганатинскій (1890 г.) расположены въ восточномъ углу уѣзда, въ Алтайскихъ горахъ; Катонъ-Карагайскій поселокъ (образ. въ 1894 г.) — у границы съ Томской губерніей (также въ Алтай), и пять — Георгіевскій, Николаевскій, Александровскій, Маринскій (все образ. въ 1893 г.) и Михайло-Архангельскій (1895 г.) лежатъ въ центральной и западной части уѣзда, перерѣзанной, съ востока на западъ, Колбинскимъ хребтомъ съ его многочисленными отрогами, извѣстными у киргизъ подъ разными названіями(**).

Изъ этихъ поселковъ наиболѣе благопріятныя условія для земледѣлія существуютъ въ Георгіевскомъ поселкѣ, расположенномъ въ юго-западной части района, занятого Колбинскимъ хребтомъ и его отрогами. Участки остальныхъ поселковъ лежатъ, кажется, слишкомъ высоко надъ уровнемъ моря, благодаря ^{чему} ~~тому~~ хлѣба захватываются иногда осенними заморозками(***),

(*) Подробное изученіе хозяйства на казачьей 10-ти верстной полосѣ могло бы дать богатѣйшій матеріалъ для освѣщенія многихъ сторонъ современнаго киргизскаго быта. Это изученіе имѣется въ виду Семипал. О л. Статистич. Комитетомъ.

(**) Въ Колбинскомъ же районѣ находится урочище Карашъ, часть котораго составляетъ казенно-об- рочную статью. Ее съ начала 90-хъ годовъ арендуютъ переселенцы, образовавшіе на Карашѣ поселокъ съ общинными порядками.

(***) Какъ это и случилось въ отчетномъ году въ поселкахъ Балакты-Булакскомъ, Чаганатинскомъ и Тюсь-Каинскомъ.

ранній же посѣвъ часто бываетъ невозможенъ въ виду поздняго наступленія весны. Очень можетъ быть, что переселенцы еще не сумѣли приспособиться къ этимъ условіямъ климата: киргизы, по крайней мѣрѣ, почти на всѣхъ участкахъ, отведенныхъ переселенцамъ, имѣли пашни. Что касается почвенныхъ условій, то, въ общемъ, ихъ надо признать удовлетворительными. Колбинскій районъ примыкаетъ на сѣверѣ къ черноземныхъ предгорьямъ Алтая, а на югѣ къ лёссовой зайсанской равнинѣ: эти два рода почвы, лёссъ и черноземъ, въ различныхъ комбинаціяхъ, преобладаютъ и въ долинахъ отроговъ Колбинскаго хребта, гдѣ расположены переселенческіе поселки. Тамъ, гдѣ лёсса больше (напр., въ Георгіевскомъ и Николаевскомъ поселкахъ), въ засушливые годы необходимо искусственное орошеніе, которымъ, судя по остаткамъ арыковъ, и пользовались киргизы. Этотъ фактъ и произведенныя администраціей изслѣдованія говорятъ за возможность устройства искусственнаго орошенія въ колбинскихъ долинахъ.

Наиболѣе неблагопріятныя условія для хлѣбопашества оказались на участкѣ, занятомъ Михаило-Архангельскимъ поселкомъ (на ур. Чебунды). Переселенцы сѣяли здѣсь хлѣбъ въ 1896 и 1897 г.г. и въ оба года весь хлѣбъ погибъ отъ очень раннихъ осеннихъ заморозковъ. Вслѣдствіе этого и ходатайства переселенцевъ названный поселокъ въ 1898 г. переведенъ на новое мѣсто, на урочище Сагырь, въ 26 вер. отъ г. Усть-каменогорска. Урочище лежитъ на границѣ Колбинскаго района, и это обстоятельство, а также близость киргизскихъ пашенъ позволяютъ надѣяться, что на этотъ разъ переселенцамъ удастся прочно осѣсть на новомъ мѣстѣ.

По изслѣдованію, произведенному въ 1898 году Секретаремъ Областного Статистическаго Комитета, оказалось, что переселенцами колбинскихъ поселковъ было посѣяно десятинъ (казен.):

| НАЗВАНІЕ ПОСЕЛКОВЪ. | Число душъ об. п. | ПОСѢЯНО ДЕСЯТИНЪ. | | | | | Посажено четвериковъ картофеля. | |
|-------------------------|-------------------|-------------------|-------|---------|--------|------------|---------------------------------|-----|
| | | Яровой пшеницы. | Овса. | Ячменя. | Р ж и. | П р о с а. | | |
| Георгіевскій — | — | 1165 | 775 | 209 | 103 | 2 | 54 | 685 |
| Маринскій — | — | 445 | 337 | 167 | 43 | 10 | 1/2 | 563 |
| Александровскій — | — | 224 | 72 | 27 | 6 | 6 | 2 | 77 |
| Николаевскій — | — | 81 | 65 | 19 | 5 | — | 2 | 83 |
| Михаило-Архангельскій — | — | 418 | 107 | 1/2 | 4 | 1 | 9 | 101 |
| Урочище Карашъ — | — | 329 | 87 | 24 | 2 | 4 | 2 | 56 |

Размѣръ высѣва на 1 дес. колеблется: пшеницы 6—8 пуд., овса 7—10, ячменя 6—10, ржи 6—7 и проса 1—2 пуда.

По свѣдѣніямъ, доставленнымъ сельскими старшинами, въ отталныхъ поселкахъ было посѣяно пудовъ:

| НАЗВАНІЕ ПОСЕЛКОВЪ. | Число душъ об. п. | ПОСѢЯНО ПУДОВЪ. | | | | | | |
|------------------------|-------------------|-----------------|-------------|-----------------|-------|---------|-----------|--|
| | | Ржи озимой. | Ржи яровой. | Пшеницы яровой. | Овса. | Ячменя. | Картофеля | |
| Тюсъ Каинскій — — | 137 | 135 | 8 | 155 | 91 | 150 | — | |
| Балакты-Булакскій — | 237 | 288 | 24 | 560 | 418 | 480 | 70 | |
| Чаганатинскій — — | 141 | 90 | 160 | 480 | 280 | 250 | 80 | |
| Катонъ-Карагайскій — — | 222 | — | — | 55 | 35 | 23 | — | |

Въ Тюсъ-Каинскомъ, Балакты-Булакскомъ и Чаганатинскомъ поселкахъ въ отчетномъ году былъ полный неурожай благодаря тому, что хлѣба были прихвачены ранними осенними заморозками, отъ которыхъ попортилась часть хлѣбовъ и въ другихъ поселкахъ, особенно въ Николаевскомъ. Овесъ кое гдѣ пострадалъ отъ тумановъ. Кромѣ того, какъ было сказано выше, въ Михайло-Архангельскомъ поселкѣ значительная часть посѣвовъ погибла отъ града.

Изъ другихъ видовъ земледѣлія въ широкомъ смыслѣ слова, кромѣ хлѣбопашества, исключительно осѣдлое населеніе области занимается огородничествомъ, бахчеводствомъ, табаководствомъ и культурой такъ наз. техническихъ растений— льна, конопли и подсолнечника.

Огородничество развито, въ общемъ, крайне слабо и продукты его служатъ, главнымъ образомъ, къ удовлетворенію самихъ хозяевъ. Несмотря на то, что продукты эти крайне не высокаго качества, цѣна на нихъ въ городахъ, сравнительно, очень высокая.

Бахчеводствомъ занимаются, преимущественно, мѣщане и казаки. Масса собираемыхъ арбузовъ и дынь не только служитъ для удовлетворенія мѣстныхъ потребностей, но также отправляется, на пароходахъ и плотахъ, въ г. Омскъ и другіе города внизъ по Иртышу.

Табаководство развито исключительно среди казаковъ Павлодарскаго, Семипалатинскаго и Устькаменогорскаго уѣздовъ. Разводимый табакъ принадлежитъ къ нисшимъ сортамъ и, кромѣ потребленія на мѣстѣ, продается, подъ названіемъ „линейскаго“, киргизамъ. Ежегодный сборъ табака, въ среднемъ, можно опредѣлить въ 10 тыс. пудовъ.

Разведеніемъ льна и конопли занимаются казаки и переселенцы въ Устькаменогорскомъ уѣздѣ и не много въ Семипалатинскомъ и Зайсанскомъ уѣздахъ. Льну (волокна) было добыто въ отчетномъ году 3263 п., конопли 1934.

Подсолнечникъ также разводится, главнымъ образомъ, въ Устькаменогорскомъ и, отчасти, Семипалатинскомъ уѣздахъ, причемъ культура его развита, преимущественно, на арендованныхъ земляхъ у жителей городовъ. Въ 1898 г. сборъ подсолнечнаго сѣмени превысилъ 60 тыс. пудовъ.

С К О Т О В О Д С Т В О .

См. въдо-
мости о ско-
товодствѣ.

Большинство населенія Семипалатинской области состоитъ изъ полукочевниковъ—киргизы(*), главное занятіе которыхъ составляетъ скотоводство, вполнѣ обезпечивавшее, до послѣдняго времени, всѣ ихъ несложныя жизненныя потребности.

Киргизское скотоводческое хозяйство построено на самыхъ экстенсивныхъ началахъ. Трудъ челоуѣка въ этомъ хозяйствѣ сведенъ до *minimum*. Обыкновенно, кочевники очень мало заготавливаютъ сѣна для прокорма своихъ стадъ и табуновъ, которые пасутся на подножномъ корму почти круглый годъ.

Разумѣется, подобная первобытная система скотоводства возможна только при наличности большихъ земельныхъ пространствъ.

Всякое стѣсненіе въ землепользованіи, отъ какихъ бы оно причинъ не происходило, экспропріаціи ли земель или прироста населенія, неизбѣжно влечетъ за собою или переходъ къ иной, болѣе интензивной, системѣ скотоводства, съ заготовленіемъ на зиму сѣна и проч., или къ сокращенію скотоводства, съ переходомъ къ земледѣлію.

При описанной системѣ киргизскаго скотоводства, оно находится въ абсолютной зависимости отъ природы, противъ которой кочевникъ ничѣмъ не вооруженъ. Если поздней осенью или ранней весной выпадетъ дождь, а потомъ наступятъ морозы и мокрый снѣгъ обратится въ ледяную кору (гололедица), тогда скотъ, не имѣя возможности пробить эту кору, начинаетъ падать, за неимѣніемъ корма, а жеребыя кобылы, даже при небольшой гололедицѣ, производятъ массу выкидышей. Хорошо, если такая гололедица образуется не сплошь и возможно перегнать скотъ на другое мѣсто, но что можетъ сдѣлать кочевникъ, когда ледяной корой покроется громадное пространство (это бываетъ), а между тѣмъ ни сѣна, ни возможности купить его нѣтъ? Не мало вреда приносятъ

(*) Зимой, въ виду условій климата, киргизы живутъ осѣдло, аулами.

также глубокиѣ снѣга и сильныя продолжительныя вѣтры (бураны), въ особенности одновременно съ большими морозами. Въ результатѣ получается такъ наз. джутъ, настоящій моръ, когда погибаетъ масса скота. И кочевникъ теперь противъ всего этого безсиленъ.

Переходя къ статистикѣ скотоводства, необходимо замѣтить, что данныя о немъ (особенно о киргизскомъ скотоводствѣ) крайне не точны, и есть основаніе полагать, что скотоводство у киргизъ развито въ гораздо большей степени, чѣмъ судя по свѣдѣніямъ, доставленнымъ киргизскими волостными управителями.

По свѣдѣніямъ за 1898 годъ, всего скота въ области было 3608532 гол., менѣе противъ 1897 г. на 133142 гол.

Изъ этого количества на долю кочевого населенія приходится 3403835 гол. (менѣе, чѣмъ въ 1897 г. на 130420), т. е. 97.1% всего скота въ области. Въ томъ числѣ:

| | | | | | |
|-------------------------|---|---|---|---|---------|
| лошадей | — | — | — | — | 686285 |
| крупнаго рогатаго скота | — | — | — | — | 319370 |
| овецъ и козъ | — | — | — | — | 2325016 |
| верблюдовъ | — | — | — | — | 73164 |

Такимъ образомъ, 20.2% всего скота у кочевниковъ составляютъ лошади, 9.4 крупный рогатый скотъ, 68.3 овцы и козы и 2.1% верблюды.

У осѣдлаго населенія въ отчетномъ году зарегистрировано скота 204697 головъ, въ томъ числѣ:

| | | | | | |
|-------------------------|---|---|---|---|-------|
| лошадей | — | — | — | — | 75415 |
| крупнаго рогатаго скота | — | — | — | — | 62787 |
| овецъ | — | — | — | — | 58273 |
| козъ | — | — | — | — | 6685 |
| свиней | — | — | — | — | 1326 |
| верблюдовъ | — | — | — | — | 211 |

36.8% всего скота у осѣдлаго населенія составляютъ лошади, 30.7 крупный рогатый скотъ, 31.8 овцы и козы, 0.6 свиньи и 0.1 верблюды.

Распредѣленіе скота по уѣздамъ сдѣлано въ приложенныхъ въ концѣ текста таблицахъ.

Условія первой половины отчетнаго года для скотоводства были крайне неблагопріятны, особенно въ уѣздахъ Каркаралинскомъ и Павлодарскомъ (какъ и въ 1897 году) Какъ было указано въ обзорѣ области за 1897 годъ, въ концѣ этого года начались сильныя морозы съ буранами, а мѣстами, послѣ выпавшихъ дождей, образовалась гололедица. Вторая половина зимы 1897/8 года также отличалась суровостью и обиліемъ вы-

павшаго снѣга. Все это неизбѣжно должно было отразиться гибельнымъ образомъ на киргизскомъ кочевомъ скотоводствѣ. Въ довершеніе всего, и весна наступила очень поздно, такъ что обезсилившій за зиму скотъ долгое время не могъ поправиться. Наоборотъ, условія второй половины 1898 г., въ общемъ, были удовлетворительны: травы уродились хорошо и начало зимы 1898/9 года отличалось мягкостью.

По административно-полицейскимъ свѣдѣніямъ за отчетный годъ, въ области пало скота отъ болѣзней, безкормицы, буряновъ и т. п. 518287 головъ (болѣе противъ 1897 г. на 378604), въ томъ числѣ:

| | | | | |
|-------------------------|---|---|---|--------|
| лошадей | — | — | — | 107637 |
| крупнаго рогатаго скота | — | — | — | 45978 |
| овецъ и козъ | — | — | — | 354969 |
| свиней | — | — | — | 21 |
| верблюдовъ | — | — | — | 9682 |

Эта громадная убыль скота падаетъ, главн. образ., на кочевое скотоводство (511295 головъ); у осѣдлаго населенія пало 6992 гол. скота, въ томъ числѣ у жителей городовъ 1851 (изъ нихъ 1724 въ г. Каркаралинскѣ).

Повально-заразительныя болѣзни хотя и обнаруживались въ отчетномъ году довольно часто, но, благодаря своевременно принимавшимся мѣрамъ, не достигали большого развитія.

Ходъ эпизоотій будетъ изложенъ ниже, въ главѣ о ветеринарной части.

Значительный вредъ скотоводству приносятъ ежегодно хищныя звѣри, главнымъ образомъ волки. Въ отчетномъ году погибло отъ хищныхъ звѣрей во всей области 107169 головъ, въ томъ числѣ у осѣдлаго населенія 3021 и кочевого 104148 гол.

Пчеловодство, рыболовство, охотничій и лѣсной промыслы.

Пчеловодство въ области сосредоточено, главнымъ образомъ, въ Устькаменогорскомъ уѣздѣ; затѣмъ слѣдуютъ Семипалатинскій, Зайсанскій и Павлодарскій уѣзды.

Въ Устькаменогорскомъ уѣздѣ пчеловодствомъ издавна занимаются казаки и, на арендованныхъ участкахъ, жители гор. Устькаменогорска. Въ послѣдніе годы явились новые пчеловоды—крестьяне переселенцы.

Всего въ уѣздѣ, по даннымъ за 1898 годъ, считается 13779 ульевъ. Въ остальныхъ уѣздахъ число ульевъ крайне незначительно: въ Семипалатинскомъ 312, Зайсанскомъ 100 и Павлодарскомъ 59.

Въ отчетномъ году условія для пчеловодства были значительно благоприятнѣе предыдущихъ лѣтъ, благодаря хорошему урожаю травъ. Во всей области было добыто меду свыше 5 т. пудовъ, воску около 300 пуд.

Главнымъ пунктомъ **рыболовства** которое является важнымъ подспорьемъ въ хозяйствѣ населенія области, служатъ озеро Зайсанъ и р. Иртышъ; второстепенное, сравнительно, значеніе имѣютъ озера Маркакуль (въ Алтайскихъ горахъ) и Балхашъ (на югѣ Каркаралинскаго уѣзда) и р. Чу (тамъ же). На послѣднихъ двухъ рыболовствомъ занимаются исключительно мѣстные киргизы, на Маркакуль—кромѣ нихъ, крестьяне расположенныхъ на Алтай переселенческихъ поселковъ.

По свѣдѣніямъ, полученнымъ отъ атамановъ казачьихъ поселковъ, казаками въ отчетномъ году было наловлено рыбы:

| | бѣлой | красной |
|---------------------------|------------|---------|
| | въ пудахъ: | |
| въ Семипалатинскомъ уѣздѣ | — 1309 | — 531 |
| „ Устькаменогорск. | — 8364 | — 209 |
| „ Павлодарскомъ | — 11465 | — 580 |

| | | | | | |
|----------------------|---|---|--------------|---|-------------|
| въ Зайсанскомъ уѣздѣ | — | — | 5000 | — | 500 |
| „ Каркаралинскомъ | — | — | 30 | — | — |
| | | | <u>26168</u> | — | <u>1820</u> |

Жителями городовъ было наловлено: бѣлой рыбы 10303 п., красной 162 п. и переселенцами (на Маркакулѣ) 700 п. бѣлой.

Киргизами, по свѣдѣнiямъ волостныхъ управителей, наловлено, почти исключительно бѣлой рыбы: въ Семипалатинскомъ и Павлодарскомъ 1120 п., Устькаменогорскомъ 1172, Каркаралинскомъ 3975 и Зайсанскомъ 13842 п., всего 20109 пудовъ.

Свѣдѣнiя эти, конечно, имѣютъ характеръ лишь приближенныхъ данныхъ. Болѣе точныя статистическiя свѣдѣнiя имѣются лишь относительно рыболовства на оз. Зайсанѣ и въ устьѣ Чернаго Иртыша, гдѣ оно составляетъ доходную статью Сибирскаго казачьяго войска и извѣстнымъ образомъ регулируется. Войско образовало здѣсь такъ называемую „Бухтарминскую войсковую рыбалку“ и право на ловлю рыбы обложило платою въ свой доходъ.

На основанiи особыхъ правилъ, для рыболовства назначены три перiода: 1) съ 1 апрѣля по 1 iюля, 2) съ 1 iюля по 1 ноября и 3) зимнiй съ 1 ноября по 1 апрѣля. Въ первый перiодъ плата взимается въ размѣрѣ 5 руб. съ человѣка, во второй— по 10 р., въ зимнiй же перiодъ берется 10 руб. съ каждаго 10 сѣтей, а съ промышляющихъ удочками по 1 р. съ десятка крючковъ.

Въ отчетномъ году было выдано билетовъ на право рыбной ловли на 6532 р. (менѣе противъ 1897 г. на 299 р.). На обязанности смотрителя войсковой рыбалки лежитъ также продажа рыбопромышленникамъ соли изъ Устькаменогорскаго войскового склада и разрѣшенiе добывать ее изъ озеръ. Въ отчетномъ году соли было отпущено, тѣмъ и другимъ способомъ, на 562 руб. 39 коп.

Рыбной ловлей въ отчетномъ году на оз. Зайсанѣ занималось 26 карбазовъ (менѣе противъ 1897 г. на 4).

По свѣдѣнiямъ, доставленнымъ смотрителемъ рыбалки, на послѣдней было добыто рыбы и рыбныхъ продуктовъ:

| | | | въ 1897 г. | | въ 1898 г. | |
|-------------|---|--------|------------|-----------------|------------|-----------------|
| | | пудовъ | на сумму | пудовъ | на сумму | |
| красной | — | — | 129 | 516 | 84 | 420 |
| бѣлой | — | — | 52485 | 74508 | 51436 | 71979 |
| жиру | — | — | 136 | 408 | 144 | 432 |
| икры черной | — | — | 6½ | 195 | 4½ | 135 |
| икры щучьей | — | — | 132 | 330 | 188 | 470 |
| Всего | | | — | <u>75957 р.</u> | — | <u>73436 р.</u> |

По отзыву того же зрителя, за послѣдніе годы вообще приходится слышать отъ многихъ рыбаковъ, что пользы отъ промысла не стало и ходить на рыбалку не стоитъ. Лучшая, по цѣнности, рыба нельма, на уловъ которой прежде рассчитывалось, въ настоящее время уменьшилась на рыбалкѣ на столько, что добывается ея только по 2—3 пуда, тогда какъ прежде добывалось отъ 15 до 30 пуд. на пай и болѣе. У рыбаковъ же расчетъ строится, главнымъ образомъ, на уловѣ нельмы. Объясняется это тѣмъ, что при условіи даже удовлетворительной добычи одной простой рыбы, покрываются только расходы, а потому каждый рыболовъ, прежде чѣмъ пойти на рыбалку, долженъ рассчитывать или на очень обильный уловъ простой рыбы, или на средній, но съ достаточнымъ количествомъ нельмы. Расчеты эти, за послѣдніе годы, не оправдывались, чѣмъ и объясняется нежеланіе многихъ продолжать ходить на рыбалку.

При обильномъ уловѣ одной простой рыбы, расчеты на выгоду мало оправдываются еще потому, что въ этомъ случаѣ рыба, сосредоточиваясь на одномъ рынкѣ въ г. Устькаменогорскѣ, тѣмъ самымъ обезцѣнивается. Причина же уменьшенія нельмы въ озерѣ Норъ-Зайсанѣ, по словамъ зрителя, должна быть, между прочимъ, отнесена къ запорамъ, которые дѣлаются на Иртышѣ въ китайскихъ предѣлахъ.

Охотой и звероловствомъ съ промышленной цѣлью занимается населеніе области мало. Въ средѣ зажиточныхъ кочевниковъ охота служитъ скорѣе традиціоннымъ развлеченіемъ, нежели промысломъ. Богатый киргизъ, видящій въ ней потѣху, содержитъ: беркутовъ для ловли лисицъ; степныхъ борзыхъ собакъ („тазы“)—для ловли волковъ; соколовъ, кречетовъ и ястребовъ для ловли пернатой дичи.

Съ промышленной цѣлью охотятся бѣдняки киргизы и казаки на волковъ, лисицъ, хорьковъ, зайцевъ и изрѣдка на медвѣдей; изъ птицъ—на утокъ, гусей, тетеревовъ и проч. Волковъ ловятъ капканами, чаще же всего травятъ стрихниномъ. Въ охотѣ на птицу употребляются сѣти, пленки и проч.

У осѣдлаго населенія охотничій промыселъ особенно развитъ въ переселенческихъ поселкахъ на Алтаѣ.

Что касается **лѣсного промысла**, то сколько нибудь точныхъ свѣдѣній о его развитіи Статистическій Комитетъ не имѣетъ. По даннымъ Управленія Государственными Имуществами въ степныхъ областяхъ, въ Семишалантинской области лѣсной почвы числится 2307459 десятинъ, въ томъ числѣ:

| | | | |
|------------------------|----|----|-----------|
| въ Павлодарскомъ уѣздѣ | — | — | 55862 д. |
| „ Каркаралинскомъ | — | — | 1391910 „ |
| „ Семипалатинскомъ | — | -- | 291787 „ |
| „ Устькаменогорскомъ | -- | — | 303500 „ |
| „ Зайсанскомъ | — | -- | 264400 „ |

Годовое содержаніе надзора за лѣсами области составляетъ 36274 руб., валового же дохода по всеѣмъ родамъ поступлений (отъ оброчныхъ статей, отъ продажи лѣса, побочныхъ польза- ваній и за нарушеніе лѣсного устава) поступило 49749 руб. 45³/₄ коп.

Горное дѣло.

Въ отчетномъ году на рудникахъ, каменноугольныхъ копияхъ и мѣстностяхъ, предоставленныхъ къ развѣдкамъ частнымъ лицамъ, добыто рудъ: серебро-свинцовыхъ 90845 пуд. (болѣе противъ 1897 года на 39628 пуд., мѣдныхъ 77703 п. (болѣе на 13983 п.) и желѣзныхъ 3500 п. (менѣе на 3500 п.); угля каменнаго 57740 п. (менѣе на 410), бураго 91800 п. (болѣе на 43300 п.), углистаго сланца 10000 пуд. и огнеупорной глины 31859 пуд. (болѣе на 17929 пуд.).

Процлавлено рудъ и получено: бликоваго серебра 79 п. 22 ф. 34 зол. (болѣе противъ 1897 г. на 18 п. 9 ф. 5 зол.), свинца 7983 п. 6 ф. (менѣе на 9242 п. 28 ф.) и чистой мѣди въ штыкахъ 2439 п. 36 ф. (менѣе на 1146 п. 19 фунтовъ).

Изъ добытой огнеупорной глины приготовлено кирпича огнеупорнаго 144900 штукъ.

Заводовъ въ Каркаралинскомъ уѣздѣ дѣйствовало два, оба принадлежащія горнозаводчицѣ Поповой.

Дѣйствующихъ паровыхъ машинъ на этихъ заводахъ было 4, изъ которыхъ одна въ 7, а остальные въ 8 силъ каждая. Кромѣ того, на одномъ изъ рудниковъ при водоотливѣ находилась машина въ 7 силъ.

Число всѣхъ рабочихъ было: на рудникахъ, каменноугольныхъ копияхъ, развѣдочныхъ мѣстностяхъ и каменноломняхъ 746 (изъ нихъ 745 м. и 1 ж.) и служащихъ 63 чел.; на заводахъ—рабочихъ 613 (изъ нихъ 586 м., 7 ж. и 20 подростковъ) и служащихъ 31 чел.

Среднее число рабочихъ въ день можно принять за 700, число рабочихъ часовъ въ день отъ 10—12. Побѣговъ рабочихъ, безпорядковъ и проч. какъ на рудникахъ и копияхъ, такъ и горныхъ заводахъ не было. Рабочіе нанимаются изъ мѣстныхъ киргизъ, плата и жалованье существовала слѣдующая: рабочимъ—отъ 3 до 20 р., служащимъ—отъ 10 до 100 р.

На довольствіе рабочимъ выдавалось въ мѣсяць на кажлаго: муки ржаной до 2-хъ пуд., пшеничной до 2-хъ пуд., крупы 7½ фун., мяса 1 пудъ 5 фун., соли 5 фун., чаю кирпичнаго ¼ кирпича и сала 3 фунта.

С о л я н о е д ѣ л о .

Добыча соли въ Семипалатинско-Семирѣченскомъ горномъ округѣ казною не производилась, а велась только арендаторами участковъ соляныхъ озеръ. Соляныхъ озеръ, по свѣдѣнію соляного надзора, находится въ Семипалатинской области 39, изъ нихъ 16 расположены по правой и 23 по лѣвой сторонѣ рѣки Иртыша.

Изъ 16 соляныхъ озеръ правой стороны р. Иртыша разрабатывались арендаторами только два озера Коряковское и Карасукское, а изъ 23 озеръ лѣвой стороны Иртыша одно озеро Карабашское, первыя два озера за попудную, а послѣднее за оброчную годовую плату. Кромѣ того, изъ числа озеръ, лежащихъ по лѣвой сторонѣ р. Иртыша, разрабатывалось Калкоманское озеро исключительно киргизами, которымъ разрѣшено пользоваться солью изъ этого озера бесплатно для собственного продовольствія, въ размѣрѣ отъ 5—10 п. на кибитку.

Арендаторами 6-ти участковъ Коряковского, 3-хъ Карасукскаго и 4-хъ участковъ Карабашскаго соляныхъ озеръ добыто въ отчетномъ году соли:

| | | |
|--------------------------------------|---|------------------------|
| съ Коряковского озера | — | 785550 п. |
| „ Карасукскаго „ | — | 109100 „ |
| „ Карабашскаго „ | — | 595700 „ |
| <hr style="width: 50%; margin: 0;"/> | | В с е г о — 1490350 п. |

Въ 1898 г. добыто соли менѣе, чѣмъ въ 1897 г., на 159719 пудовъ.

Въ отчетномъ году внесено въ разныя казначейства попудной платы за соль, добытую

| | | |
|-----------------------|---|----------------|
| съ Коряковского озера | — | 10333 р. 74 к. |
| „ Карасукскаго „ | — | 1837 р. 23 к. |

Кромѣ того, оброчной платы за арендованіе 4-хъ уч. Карабашскаго озера (за 2-ю половину 1898 и 1-ю половину 1899 г.) — 1845 р.

| | | | |
|---|---|-----------------------------|------------------|
| 10 ⁰ / ₁₀₀ пени за соль, добытую съ Карасукскаго и Коряковскаго озеръ | — | — | 154 р. 14 к. |
| Въ налогъ съ паровыхъ котловъ— | — | — | 100 р. |
| Отъ продажи съ аукціоннаго торга конфи- скованной соли | — | — | 1 р. 10 к. |
| | | <u> </u> | |
| | | ВСЕГО | — 14271 р. 21 к. |

Сбытъ соли на мѣстѣ добычи былъ на всѣхъ озерахъ. Продано: на Коряковскомъ озерѣ 3469 п., Карасукскомъ 92322 п. и на Карабашскомъ 371503 п., всего 467294 п., по 3 коп. на Коряковскомъ и по 5 к. за пудъ на остальныхъ озерахъ.

Соль изъ Коряковскаго озера, кромѣ мѣстнаго сбыта, сплавлена по Иртышу въ г.г. Омскъ, Тюмень, Тобольскъ и друг., а также на сибирскіе рыбные промыслы, всего въ количествѣ 698098 пудовъ.

При разработкѣ участковъ соляныхъ озеръ (Коряковскаго съ 18 мая по 21 октября, Карасукскаго съ 20 мая по 10 сентября и Карабашскаго съ 4 июня по 15 ноября) работали исключительно мужчины, въ числѣ 1493 чел.

Рабочими были, преимущественно, киргизы, пришедшіе на озера со своими семьями, юртами и степнымъ хозяйствомъ. Средняя заработная плата предлагалась арендаторами участковъ отдѣльно за каждую тысячу пудовъ соли, добытой, вывощенной изъ озеръ и сложенной въ правильные бугры, въ отдѣленія изъ плетня или кучи: на Коряковскомъ озерѣ по 3 р. 50 к., Карасукскомъ 4 р. и Карабашскомъ 5 р. 50 к.

Поденная плата производилась возчикамъ и нагрузчикамъ соли на баржи: мужчинамъ отъ 80 к. до 1 р., женщинамъ отъ 40 до 50 к. и подросткамъ отъ 25 до 30 коп.

При озерахъ Коряковскомъ, Карасукскомъ и Карабашскомъ помѣщеній для рабочихъ отъ арендаторовъ нѣтъ, рабочіе помѣщались въ своихъ юртахъ. Для служащихъ же, которыхъ было на Коряковскомъ озерѣ 7, на Карасукскомъ 1 и на Карабашскомъ 1, имѣются такъ называемыя каюты, сдѣланныя изъ досокъ, 4 дома и наемныя юрты.

Служащіе, обыкновенно, по окончаніи ломки соли на одномъ изъ участковъ, переходятъ на другой участокъ, арендуемый однимъ и тѣмъ же лицомъ. Жалованье служащіе получаютъ отъ 15 до 50 р. въ мѣсяцъ.

Золотопробышленность.

Въ отчетномъ году въ канцеляріи Округнаго Инженера по-
ступило заявокъ 127.

Съ 1 января 1898 г. по 1 января 1899 г. Томскимъ Горнымъ
Управленіемъ зачислено въ казну заявокъ 29.

Произведено отводовъ 78. Кромѣ того, отводчиками площа-
дей произведено возобновленіе знаковъ границъ 6 пріисковъ.

Число заявокъ, порученныхъ къ отводу, по которымъ отво-
довъ не сдѣлано по разнымъ причинамъ 178.

Въ отчетномъ году Томскимъ Горнымъ Управленіемъ ут-
верждено отводовъ: въ пользу золотопробышленниковъ 86 и
въ пользу казны 1.

Число пріисковъ, зачисленныхъ въ вѣдѣніе казны:

| | | | | |
|-----------------------------|---|---|---|----|
| за отказомъ отъ владѣнія | — | — | — | 20 |
| невзносъ, подесятиной платы | — | — | — | 3 |

Продано Томскимъ Горнымъ Управленіемъ съ торговъ 3 прі-
иска.

Поземельной платы за пріиски поступило 10658 р. 85 коп.,
пени за несвоевременный взносъ ея 237 р. 55 к. и въ меж-
вые пошлины 104 р. 14 к.

О добычѣ золота въ 1898 году можно судить на основаніи
слѣдующей таблицы:

| ПО ОКРУГАМЪ. | Число пріи- сковъ. | | Промыто песковъ въ пудахъ. | Среднее со- держаніе золота въ 100 пуд. песку. | | Добыто золота, | | | | Мѣсяе прошлаго года. | | | |
|--------------------|---------------------------------|-----------------------------|----------------------------------|---|--------------|-------------------|-----------|-----------|------------------------------------|-------------------------|-----------|-----------|------------------------------------|
| | Не раз- работаны вавшихся | Разрабо- тывав- шихся | | Зол. | Дол. | П | Ф. | З. | Д. | П | Ф. | З. | Д. |
| | | | | | | | | | | | | | |
| Устькаменогорскому | 171 | 126 | 78853438 | — | 13.2 | 28 | 17 | 71 | 25 ¹ / ₂ | — | 16 | 21 | 76 ¹ / ₂ |
| Зайсанскому | 23 | 9 | 5873300 | — | 11.8 | 1 | 35 | 67 | 44 | 1 | 19 | 9 | 46 |
| Каркаралинскому | 1 | — | — | — | — | — | — | — | — | — | — | — | — |
| ВСЕГО | 195 | 135 | 84726738 | — | 13.19 | 30 | 13 | 42 | 69¹/₂ | 1 | 38 | 83 | 14¹/₂ |

Всѣхъ рабочихъ на приискахъ было 5611, изъ нихъ мужчинъ 4712, женщинъ 29 и подростковъ 870.

За среднее число рабочихъ въ день можно принять 4500 человекъ. Рабочіе нанимаются изъ киргизъ мѣстныхъ волостей и, главнымъ образомъ, Колбинской и Алтайской. Размѣръ заработной платы колеблется въ предѣлахъ отъ 3 до 20 руб. въ мѣсяць. Пища состояла изъ продуктовъ, указанныхъ въ постановленіи Присутствія по горнозавод. дѣламъ при Томскомъ Горномъ Управленіи, утвержденномъ журналомъ отъ 16 и 23 февраля 1896 г. Число рабочихъ часовъ въ день колеблется отъ 6 до 12-ти. На 31 приискѣ отъ неизвѣстныхъ причинъ бѣжавшихъ рабочихъ насчитывалось до 184 чел.

Санитарное состояніе, а также состояніе медицинской части въ отчетномъ году на приискахъ осталось безъ измѣненія. Медиковъ не было, фельдшера же были почти на каждомъ разрабатывавшемся приискѣ. Заболѣваний было нѣсколько случаевъ, умершихъ рабочихъ отъ серьезныхъ болѣзней было 2 человека. Преобладающими болѣзнями являются ревматизмъ и лихорадка. Несчастныхъ случаевъ было 3.

Служащихъ на всѣхъ приискахъ числилось 738 чел.; жалованье, получаемое ими, было въ предѣлахъ отъ 6 р. 50 к. до 50 р. въ мѣсяць.

Число контрактныхъ рабочихъ въ отчетномъ году было 4281, золотничниковъ 1183 и вольнонаемныхъ 554 человека. Золотничныя ра оты были на 45 приискахъ: при хозяйственныхъ работахъ на 35 приискахъ, и на 12 приискахъ исключительно золотничныя.

Плата за золотникъ золота колебалась въ предѣлахъ отъ 2 руб. 50 коп. до 3 руб. 60 коп.

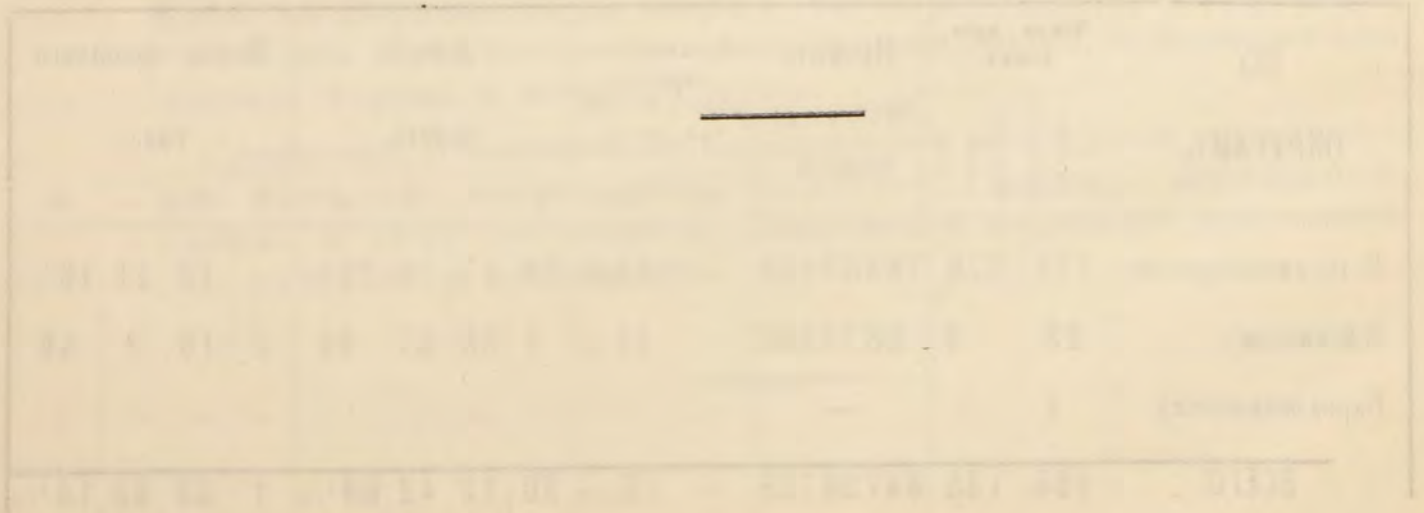

Фабрично-заводская промышленность.

См. вѣдомость
о фабрикахъ
и заводахъ.

Фабрично-заводская промышленность въ Семипалатинской области развита очень слабо, какъ въ количественномъ, такъ и въ качественномъ отношеніи.

Судя по величинѣ производства и несложному устройству большей части существующихъ въ области заводовъ, ихъ, въ сущности, надо было-бы отнести скорѣе къ разряду не заводовъ, а ремесленныхъ заведеній.

Причины слабого развитія обрабатывающей промышленности въ Семипалатинской области заключаются въ ея малой населенности, въ отсутствіи техническихъ званій и капиталовъ и въ несовершенствѣ путей сообщенія.

Въ отчетномъ году обработкою *животныхъ продуктовъ* было занято 47 заводовъ (болѣе противъ 1897 года на 4); общая сумма ихъ производства равнялась 225945 руб.

Въ числѣ этихъ заводовъ было:

| | | |
|---|---|----|
| салотопенныхъ, мыловаренныхъ и свѣчныхъ | — | 12 |
| кожевенныхъ | — | 24 |
| овчинныхъ | — | 8 |
| воскобойныхъ | — | 1 |
| шерстомойныхъ | — | 2 |

Производительность заводовъ указанной категоріи выразилась въ слѣдующихъ суммахъ:

| | Сумма производства | Число рабочихъ |
|--|--------------------|----------------|
| салотопенныхъ, мыловаренныхъ и свѣчныхъ | — 27795 | 28 м. и 5 ж. |
| кожевенныхъ | — 86220 | 109 м. и 16 ж. |
| овчинныхъ | — 4660 | 16 м. и 2 ж. |
| воскобойныхъ | — 2000 | 3 м. |
| шерстомойныхъ, промыто шерсти на 105270 р. | | свѣдѣній нѣтъ. |

Все эти заводы сосредоточены, главнымъ образомъ, въ г.г. Семипалатинскѣ и Устькаменогорскѣ:

Въ г. Семипалатинскѣ (включая станицу) было: 4 салотенныхъ завода, 3 мыловаренныхъ и свѣчныхъ, 3 кожевенныхъ, 2 овчинныхъ и 2 шерстомойныхъ.

Въ г. Устькаменогорскѣ: 3 мыловаренныхъ и свѣчныхъ, 6 кожевенныхъ, 5 овчинныхъ и 1 воскобойный.

Въ г. Павлодарѣ: 2 мыловаренныхъ и свѣчныхъ и 1 кожевенный.

Въ г. Зайсанѣ: 3 кожевенныхъ завода.

Въ г. Каркаралинскѣ 1 кожевенный заводъ.

Въ уѣздахъ заводовъ этой категоріи было:

Въ Семипалатинскомъ: 1 кожевенный заводъ въ Александровской волости.

Въ Павлодарскомъ: 6 кожевенныхъ заводовъ въ казачьихъ поселкахъ Башмашинскомъ, Желѣзинскомъ и Чернорѣцкомъ и станицахъ Песчанской и Урлютюпской (2).

Въ Устькаменогорскомъ уѣздѣ: 3 кожевенныхъ (въ ст. Батинской и переселенческихъ поселкахъ Катонъ-Карагайскомъ и Чаганатинскомъ) и 1 овчинный (въ ст. Алтайской).

Среди заводовъ, обрабатывавшихъ *растительные продукты*, первое мѣсто занимаютъ существующіе въ окрестностяхъ г. Семипалатинска одинъ винокуренный, одинъ водочный и три пивомедоваренныхъ завода. Во второй половинѣ отчетнаго года пивомедоваренный заводъ открытъ еще въ г. Павлодарѣ.

На винокуренномъ заводѣ было выкурено спирта 4189378.9 градусовъ (болѣе противъ 1897 г. на 465533.3 гр.), пивомедоваренными заводами изготовлено: пива 43358 ведеръ и меда 750 ведеръ.

Рабочихъ было: на винокуренномъ заводѣ 70 м., водочномъ 12, пивомедоваренныхъ 35.

Изъ остальныхъ заводовъ той же категоріи въ области существуютъ: 1 лѣсопильный заводъ въ Семипалатинскомъ уѣздѣ (съ 1898 г.; свѣдѣній о его производительности нѣтъ) и 5 смолокуренныхъ заводовъ въ Устькаменогорскомъ уѣздѣ. Производительность послѣднихъ равняется всего 2100 руб., при 15 рабочихъ (10 м. и 5 ж.).

Къ заводамъ обрабатывающимъ *ископаемые продукты*, относятся 2 серебро-свинцово-медноплавильныхъ, 1 торфяной, 4 гончарныхъ и кирпичные.

Серебро-свинцово-медноплавильные заводы находятся въ Каркаралинскомъ уѣздѣ; о дѣятельности ихъ сказано въ главѣ о горномъ дѣлѣ.

Торфяной заводъ въ г. Семипалатинскѣ выработалъ торфа, при 100—300 рабочихъ, на 8500 руб.

Кирпичные заводы находятся въ г.г. Устькаменогорскѣ (5), Семипалатинскѣ (2) и Павлодарѣ. Устькаменогорскіе заводы выработали кирпича, при 18 рабочихъ м., на 3700 руб., семипалатинскіе при 20 рабочихъ м., на 3600 р.; о павлодарскихъ заводахъ свѣдѣній нѣтъ.

Что касается гончарныхъ заводовъ (2 въ Семипалатинскѣ и 2 въ Устькаменогорскѣ), то въ виду крайне незначительнаго ихъ производства (765 руб.) ихъ надо отнести къ разряду ремесленныхъ заведеній. Работаютъ въ этихъ заведеніяхъ сами хозяева, при помощи рабочихъ.

Изъ *мельницъ* необходимо отмѣтить двѣ паровыхъ мельницы въ Семипалатинскѣ. На одной изъ нихъ, Никольской (Г-ва М. А. Красильниковъ и К^о), было изготовлено крупчатки 317557 пудовъ (въ томъ числѣ отрубей 53597 п.) на 195156 р. Другая мельница, Федоровская (Бр. Плещеевыхъ) стала работать съ 1898 года. Сумма ея производства—55325 р. Рабочихъ на этихъ мельницахъ было 91 м.

Существовавшая въ 1897 г. *спичечная фабрика* прекратила дѣйствія.

Мелкая промышленность.

Избытки продуктовъ кочевого скотоводства, частью въ сыромъ, частью въ обработанномъ видѣ (войлокъ, армячина и проч.) составляютъ предметъ торговли киргизъ на рынкахъ и ярмаркахъ осѣдлыхъ поселеній.

Къ сожалѣнію, ни о техникахъ, ни о размѣрахъ *кустарнаго производства* киргизъ Статистическій Комитетъ не имѣеть никакихъ данныхъ.

Кустарное производство у осѣдлаго населенія развито крайне слабо, что объясняется, отчасти, самымъ составомъ этой группы населенія.

Кустарное производство въ области имѣеть характеръ домашняго производства. Напр., у киргизъ обработка продуктовъ скотоводства имѣеть, главной цѣлью, удовлетвореніе домашнихъ нуждъ производителей, на рынокъ же поступаютъ лишь избытки производства.

Изъ видовъ *ремесленнаго производства* въ степи выдѣляется кузнечное (почти всегда связанное съ серебряннымъ) и шорное ремесла, затѣмъ выдѣлка сѣделъ и приготовленіе деревянныхъ частей юртъ.

Ремесленная промышленность среди осѣдлаго населенія, какъ въ количественномъ, такъ и въ качественномъ отношеніи стоитъ еще на первыхъ ступеняхъ развитія.

Извознымъ промысломъ занимаются какъ осѣдлое населеніе области, такъ и киргизы.

Такъ наз. *отхожіе промыслы* развиты преимущественно среди киргизъ.

Они составляютъ главный контингентъ рабочихъ какъ сельскихъ, такъ и на горныхъ заводахъ, соляныхъ промыслахъ, пріискахъ и проч.

На сколько кочевое население нуждается въ стороннихъ заработкахъ, можно отчасти судить по количеству выданныхъ волостными управителями паспортовъ. Въ 1898 году всего было выдано паспортовъ 25008, распредѣлявшихся по уѣздамъ области слѣдующимъ образомъ:

| У Ѣ З Д Ы. | Мѣсячныхъ. | 2-хъ мѣсячныхъ. | 3-хъ мѣсячныхъ. | 6-ти мѣсячныхъ. | Годовыхъ. | ИТОГО. |
|-------------------|------------|-----------------|-----------------|-----------------|-----------|---------|
| Устькаменогорскій | 285 | 60 | 422 | 772 | 6336 | 7875 |
| Семипалатинскій . | 3 | 1 | — | 148 | 7576 | 7728 |
| Каркаралинскій . | 21 | 23 | 382 | 1310 | 3264 | 5000 |
| Павлодарскій . . | 198 | 13 | 173 | 405 | 1550 | 2339 |
| Зайсанскій . . . | 86 | 40 | 55 | 212 | 1673 | 2066(*) |

(*) Кроме того, Каркаралинскимъ Уѣзднымъ Управленіемъ было выдано паспортовъ: 50 годовыхъ и 162 полугодовыхъ.

Т р а н с п о р т ъ .

Въ Семипалатинской области нѣтъ желѣзныхъ дорогъ, и перевозка грузовъ совершается частью на пароходахъ, баржахъ и проч. по Иртышу, преимущественно же гужемъ, на лошадяхъ и верблюдахъ.

Главная рѣка края, Иртышъ, входитъ въ предѣлы Семипалатинской области изъ Китая, протекаетъ въ Зайсанскомъ уѣздѣ черезъ богатое рыбой озеро Зайсанъ и затѣмъ, почти прямой линіей, пересѣкаетъ съ юга на сѣверъ всю область и въ Акмолинской области, у Омска, встрѣчается съ Сибирской желѣзной дорогой. Къ сожалѣнію, до настоящаго времени пароходство на Иртышѣ имѣетъ мѣсто во весь обычный періодъ навигаціи лишь до Павлодара и Семіярской станицы, круглое же лѣто пароходы ходятъ до Семипалатинска только въ особенно благопріятные годы, чаще же въ срединѣ лѣта, вслѣдствіе мелководія, бываетъ болѣе или менѣе продолжительная остановка. Что же касается пароходства по верхнему теченію Иртыша, отъ Семипалатинска до китайской границы, то его вовсе нѣтъ. Между тѣмъ какъ, показываютъ производшіяся нѣсколько разъ изслѣдованія, пароходы (конечно, нѣсколько иного типа, чѣмъ въ нижней части Иртыша) могли бы, вѣроятно, ходить и въ этой части рѣки и даже далеко внутри предѣловъ Китая.

Въ 1898 году вѣдомствомъ путей сообщенія были приняты слѣдующія мѣры къ улучшенію фарватера Иртыша.

а) Между городами Семипалатинскомъ и Омскомъ, на протяженіи около 1300 верстъ, производилась обстановка затруднительныхъ мѣстъ фарватера этой рѣки указательными знаками, съ ночнымъ освѣщеніемъ, подъ руководствомъ начальника участка и его помощника; непосредственный же надзоръ былъ затѣмъ порученъ штатной прислугѣ, состоящей изъ 246 рѣчныхъ сторожей, 16 младшихъ и 13 старшихъ десятниковъ.

б) на томъ же районѣ для наблюденія за колебаніемъ со-

стоянія уровня воды устроено 5 водомѣрныхъ постовъ, кото-
рые расположены въ слѣдующихъ пунктахъ: въ г. Семипа-
латинскѣ, ст. Семіярской, г. Павлодарѣ, пос. Желѣзинскомъ
и г. Омскѣ.

в) Произведено землечерпаніемъ углубленіе затона г. Пав-
лодара для зимней стоянки судовъ.

По сообщенію Управленія Томскаго Округа Путей Сообще-
нія, въ ближайшемъ будущемъ предполагается: производство
подробнаго описанія р. Иртыша, отъ устья р. Бухтармы до г.
Семипалатинска, съ пробными взрывными работами по рас-
чисткѣ наиболѣе опасныхъ порожистыхъ мѣстъ.

Что касается движенія грузовъ по Иртышу, то о немъ можно,
отчасти, судить по слѣдующимъ свѣдѣніямъ за 1898 г., полу-
ченнымъ отъ управляющихъ пароходными пристанями, нахо-
дящимися въ г. Семипалатинскѣ.

а) На пристань торговаго дома „Злоказовы“ поступило гру-
зовъ (изъ Ирбита, Екатеринбургa и Тюмени) 29829 п. 07 ф.,
въ томъ числѣ: стекла лист и издѣлій 12092 п., желѣза 3521 п.
20 ф., спирта 11361 п. 30 ф., холста 1901 г. 20 ф., сукна 635 п.
и проч. 317 п 17 ф.

Отправлено изъ Семипалатинска:

своихъ грузовъ:

| | | | | |
|-------------------------|---|---|-----------------|--------------------|
| пшеницы перерода | — | — | 204738 п. 37 ф. | на 101582 р. 23 к. |
| джебаги мытой въ тюкахъ | — | — | 25781 п 09 ф. | „ 118053 р. 12 к. |
| верблюжьей шерсти | — | — | 1739 п. 07 ф. | „ 8305 р. 33 к. |
| бочекъ желѣзныхъ | — | — | 698 п. 20 ф. | „ 5715 р. — к. |

принятыхъ на доставку:

| | | | | |
|------------------|---|---|-----------------|-----------------------------------|
| пшеницы перерода | — | — | 150000 п. — „ „ | 75529 р. — к. |
| Итого — | | | | 382957 п. 33 ф. „ 309184 р. 68 к. |

б) На пристань *А. В. Колмакова* поступило изъ Ирбита и
Тюмени разныхъ товаровъ 68148 п. 28 ф. и изъ Павлодара
мѣшковъ 478 п, всего 68626 п. 28 ф.

Отправлено изъ Семипалатинска:

| | | | | | | |
|---------------|---------|-------------------|---|---|---|------------|
| въ Павлодаръ: | бересты | — | — | — | — | 23 п. |
| „ | „ | пива | — | — | — | 27 п. |
| „ Омскъ: | шерсти | — | — | — | — | 4540 п. |
| „ | „ | кожъ | — | — | — | 910 п. |
| „ | „ | подсолнеч. сѣмени | — | — | — | 145 п. |
| „ Тюмень: | пшеницы | — | — | — | — | 148718 п. |
| „ | „ | шерсти | — | — | — | 7600 п. |
| „ | „ | кожъ | — | — | — | 50646 п. |
| „ | „ | сала | — | — | — | 6719 п. |
| „ | „ | орѣховъ | — | — | — | 55 п. |
| „ | „ | клеевой стружки | — | — | — | 199 п. |
| Итого — | | | | — | — | —219582 п. |

в) На пристань Т-ва „А. Трапезниковъ и К^о“ поступило разнаго груза 194487 п. 28 ф., отправлено 723876 п. 27¹/₂ ф.

г) На пристань Ф. Ф. Ботова поступило:

| | | | | | |
|---------------|---|---|---|---|---------------|
| изъ Павлодара | — | — | — | — | 898 п. 17 ф. |
| „ Омска | — | — | — | — | 3248 п 20 ф. |
| „ Тюмени | — | — | — | — | 160 п. 25 ф. |
| | | | | | <hr/> |
| | | | | | 4307 п. 22 ф. |

Отправлено:

| | | | | | |
|------------------------|---|---|---|---|-----------|
| въ Тюмень: кожъ | — | — | — | — | 9500 п. |
| „ „ пшеницы | — | — | — | — | 300000 п. |
| „ Омскъ: джебаги | — | — | — | — | 3765 п. |
| „ „ подсолнечн. сѣмени | — | — | — | — | 370 п. |
| | | | | | <hr/> |
| | | | | | 399135 п. |

д) Съ пристани торговаго дома „М. Плотниковъ и Сыновья“ отправлено изъ Семипалатинска въ Тюмень собственной пшеницы 72000 п. на 36 тыс. руб. О грузахъ, доставленныхъ въ Семипалатинскъ, свѣдѣній нѣтъ.

е) Съ пристани Т-ва „Курбатовъ и Игнатовъ“ отправлено разнаго груза 1105275 п. 20 ф. Свѣдѣній о привозѣ нѣтъ.

Въ предѣлахъ Семипалатинской области ведутъ операции три *транспортныхъ общества*: К^о „Надежда“, „Россійское О-во“ и „Бр. Каменскіе“.

Движеніе грузовъ черезъ Конторы этихъ О-въ въ Семипалатинскѣ въ отчетномъ году было слѣдующее:

Черезъ Контору „Россійскаго О-ва“ прошло 90218 п., изъ которыхъ 18306 п. получено и отправлено на пароходахъ.

Транспортной Конторой К^о „Надежда“ получено гужемъ 229773 п. и съ пароходовъ 38000 п.; отправлено: на Вѣрный, Джаркентъ и Чугучакъ 12730 п. и на Омскъ 42000 (въ томъ числѣ на пароходахъ 27500).

Конторой „Бр. Каменскихъ“ было получено 94500 пуд. (въ томъ числѣ съ пароходовъ 64500) и отправлено 83000 (изъ нихъ на пароходахъ 45000).

Т о р г о в л я

А) Внутренняя торговля.

Торговля въ Семипалатинской области, въ общемъ, имѣетъ характеръ обмѣна мѣстнаго сырья на фабрично-заводскія произведенія Европейской Россіи. Ежегодно изъ области вывозятся очень значительныя количества какъ скота, такъ и разныхъ продуктовъ киргизскаго скотоводческаго хозяйства: волоса не въ дѣлѣ, невыдѣланныхъ кожъ, шерсти всякаго рода, овчины, масла, сала и т. д. Очень важную статью торговли составляетъ соль(*). Затѣмъ, можно упомянуть о рыбѣ, арбузахъ и дыняхъ, медѣ и проч. Наконецъ, Бельгагачская степь и, частью, Усть-каменогорскій уѣздъ даютъ свободные остатки хлѣба, которые и служатъ также предметомъ торговли.

Къ сожалѣнію, Статистическій Комитетъ не располагаетъ болѣе или менѣе точными данными для приблизительнаго хотя опредѣленія размѣровъ этой торговли. Въ главѣ объ обрабатывающей промышленности было, между прочимъ, указано, что одной изъ важныхъ причинъ, препятствующихъ ея развитію, служитъ несовершенство путей сообщенія. Та же причина, несомнѣнно, должна вліять на развитіе и добывающей промышленности, на спросъ ея сырья, а слѣдовательно и на размѣры (не говоря о быстротѣ оборотовъ) торговли. Напр., горныя богатства о ласти почти не разрабатываются, потому что сбытъ ихъ былъ бы крайне дорогъ. Конечно, развитію торговли мѣшаютъ и другія причины, напр. отсутствіе капиталовъ, привычка вести дѣло по заведеннымъ шаблонамъ и проч. Но можно предположить, что и эти причины устранены бы благодаря притоку капиталовъ и предприимчивыхъ людей, еслибы Семипалатинская область могла выйти изъ своей изолированности, соединиться съ промышленнымъ міромъ усовершенствованными путями сообщенія, въ особенности желѣзной дорогой.

(*) См. главу „Соляное дѣло“.

Нѣкотораго подъема промышленности, а слѣдовательно и торговли въ Семипалатинской области надо ожидать отъ предпринятыхъ вѣдомствомъ путей сообщенія работъ по улучшенію фарватера р. Иртыша и образованія Воскресенскаго горно-промышленнаго товарищества для разработки рудниковъ и каменно-угольныхъ копей въ Павлодарскомъ и Каркаралинскомъ уѣздахъ(*). Въ 1898 году на этихъ рудникахъ и копяхъ начаты были работы для болѣе широкой постановки дѣла, а также предпринята постройка желѣзной дороги, которая соединитъ эти копи съ Воскресенской пристанью на Иртышѣ.

См. вѣдомость
о ярмаркахъ.

Въ виду упомянутой недостаточности правильныхъ путей сообщенія, а также вслѣдствіе кочевого образа жизни большей части населенія области, въ экономической ея жизни до настоящаго времени важное значеніе имѣютъ *ярмарки*.

Въ отчетномъ году на ярмаркахъ въ области было продано разнаго рода товаровъ на 2525432 р., болѣе противъ 1897 года на 278075 р. (**).

По предметамъ торговли, сумма, вырученная на ярмаркахъ, распредѣляется слѣдующимъ образомъ:

| Наименованіе товаровъ. | На какую сумму продано въ рубляхъ. |
|--|---------------------------------------|
| Мануфактурнаго, бакалейнаго, мелочнаго, чаю, сахару, фаянсовой и глиняной посуды и ножевого товара — — — | 917222 |
| Желѣза, чугуна и мѣди въ издѣліяхъ и не въ дѣлѣ — — — | 51765 |
| Выдѣланныхъ кожъ — — — | 85215 |
| Муки и зерна всякаго рода — — — | 39980 |
| Азіатскихъ тканей и фруктовъ — — — | 29550 |
| Крестьянскихъ произведеній — — — | 2752 |
| Масла и сала — — — | 68336 |
| Невыдѣланныхъ кожъ — — — | 255156 |
| Кошмы и армячины — — — | 40106 |
| Волосу, шерсти всякой, козьяго пуху, овчинъ, мерлушекъ, пушного товара — — — | 229807 |
| Прочаго товара — — — | 85057 |
| Верблюдовъ — — — | 778 |
| Лошадей — — — | 74860 |
| Крупнаго рогатаго скота — — — | 84070 |
| Мелкаго скота — — — | 560778 |
| | 2525432 |

(*) Уставъ 0-ва ВЫСОЧАЙШЕ утвержденъ 19 января 1899 года.

(**) При сравненіи исключены обороты Чарской ярмарки, такъ какъ свѣдѣній о нихъ за 1897 годъ не было доставлено.

По размѣрамъ торговыхъ оборотовъ, первое мѣсто занимаетъ Ботовская ярмарка при пикетѣ Куянды Каркаралинско-Павлодарскаго почтоваго тракта.

На этой ярмаркѣ было продано въ отчетномъ году разнаго рода товаровъ на 1586842 р., въ томъ числѣ скота на 537422 р. (*) и продуктовъ киргизскаго скотоводства на 310320 р.

Слѣдующее, по значенію, мѣсто занимаютъ ярмарки: Чарская, въ Дельбегетейской волости Семипалатинскаго уѣзда (съ оборотомъ въ 186608 р.), Никольская въ ст. Алтайской Устькаменогорскаго уѣзда (154115 р.), Иоанно-Златоустовская въ ст. Песчанской Павлодарскаго уѣзда (152470 р.), Екатерининская въ ст. Семіарской Семипалатинскаго уѣзда (133440 р.) и Спиридоновская въ поселкѣ Ямышевскомъ Павлодарскаго уѣзда (119400 р.). Обороты остальныхъ ярмарокъ колеблются отъ 200 до 57535 руб.

См. вѣдомость
о торговыхъ
документахъ
и сборахъ съ
нихъ.

Нѣкоторое представленіе о размѣрахъ внутренней постоянной торговли могутъ дать свѣдѣнія о количествѣ выдаваемыхъ *торговыхъ документовъ*.

Въ отчетномъ году было выдано этихъ документовъ (безъ ярмарочныхъ) на 58272 р. 95 к. (менѣе противъ 1897 года на 1261 р. 60 к.), въ томъ числѣ:

| | | |
|------------------------------|---|----------------|
| въ Семипалатинскомъ уѣздѣ на | — | 30866 р. 85 к. |
| „ Павлодарскомъ | „ | 9694 р. 90 к. |
| „ Устькаменогорскомъ | „ | 7909 р. — к. |
| „ Зайсанскомъ | „ | 6596 р. 20 к. |
| „ Каркаралинскомъ | „ | 3206 р. — к. |

О сборѣ съ питейныхъ и табачныхъ документовъ сказано въ главѣ о податяхъ и повинностяхъ.

Б) Пограничная торговля съ Китаемъ.

Пограничная торговля съ Китаемъ ведется черезъ Зайсанскую таможенную и переходные пункты Алкабекскій и Катонъ-Карагайскій.

О состояніи этой торговли въ отчетномъ году можно судить на основаніи слѣдующей таблицы:

| Общая цѣнность товаровъ | привезенныхъ | вывезенныхъ |
|------------------------------|--------------|-------------|
| | въ рубляхъ. | |
| Черезъ Зайсанскую таможенную | — 262689.1 | 332646.0 |
| „ Алкабек. переходн. пунктъ | 19530.3 | 2510.75 |
| „ Катонъ-Карагайскій | 33799.0 | 38084.0 |
| Итого | — 316018.70 | 373240.75 |

(*) Среднія цѣны на скотъ были: верблюдъ—25 р. (въ 1897 г. тоже), лошадь 20 р. (17), рогатый скотъ 15, мѣстные бараны 2 р. 30 к. (2 р. 80 к.), семирѣченскіе 2 р. 70 к. (3 р. 20 к.).

По сравненію съ 1897 годомъ, сумма привезенныхъ товаровъ уменьшилась на 38271 р. 30 к.; наоборотъ, сумма вывезенныхъ товаровъ увеличилась на 56818 р. 75 к.

Отпускъ въ Китай и привозъ оттуда состояли изъ слѣдующихъ товаровъ:

| Наименованіе товаровъ. | О т п у с к ъ. | | П р и в о з ъ. | |
|--|---------------------------------------|-------------------------|--|-------------------------|
| | Количество. | Цѣнность въ рубляхъ. | Количество. | Цѣнность въ рубляхъ. |
| Хлѣбъ — — | — 8115 п. 20 ф. | 4624 | 48 п. 30 ф. 38 зол. | 29.84 |
| Фрукты — — | — — | — | 107 пуд. | 451 |
| Чай — — | — — | — | 269 п. 23 ф. 48 зол. | 4303.85 |
| Сахаръ — — | — 7 п. 7 ф. | 57 | — | — |
| Пряности — — | — 31 п. 5 ф. 48 з. | 646 | — | — |
| Рыба — — | — 14 п. | 60 | 72 п. 18 ф. | 268 |
| Табакъ — — | — 485 п. 6 ф. | 1264 | — | — |
| Прочіе жизн. продукты | — 5 фун. | 0.75 | 111 пуд. | 5.95 |
| Крупный рогатый скотъ | — — | — | 1343 гол. | 23192 |
| Мелкій „ „ | — 1900 гол. | 6500 | 57195 гол. | 114524 |
| Лошади — — | — 8 гол. | 150 | 910 гол. | 15512 |
| Прочія животныя — — | — 121 гол. | 368.0 | 5 головъ. | 210 |
| Масло и сало — — | — — | — | 1 п. 28 фун. | 6.32 |
| Волось не въ дѣлѣ — — | — — | — | 236 пуд. | 4555.90 |
| Кожи не выдѣланныя — — | — — | — | 19600 п. 20 ф. 14 з. | 84731.90 |
| Кожи выдѣланныя — — | — 1562 п. 6 ф. | 40439 | 3 пуд. 7 фун. | 88 |
| Юфта — — | — 9 пуд. | 200 | — | — |
| Издѣлія изъ кожи — — | — — | — | 26 пуд. 10 фун. | 920.80 |
| Мѣха — — | — 3 п. 14 ф. 48 зол. | 1051 | 91 п. 32 ф. 20 зол. | 4404.80 |
| Шерсть — — | — — | — | 7406 п. 39 ф. | 18428.50 |
| Шелковая пряжа — — | — 6 фун. | 38 | — | — |
| Шерстяная „ — — | — 8 фун. | 18 | — | — |
| Бумажная „ — — | — 2 п. 29 ф. 24 зол. | 249 | — | — |
| Шелковыя издѣлія — — | — 10 п. 12 ф. | 1318 | 1 п. 20 ф. | 286 |
| Шерстяныя „ — — | — 54 п. 39 ф. | 3154 | 9116 п. 34 ф. | 42623.85 |
| Бумажныя „ — — | — 7298 п. 24 ф. | 295451 | 10 п. 28 ф. 26 зол. | 263.87 |
| Мишурныя „ — — | — 3 п. 25 ф. 24 зол. | 1073 | — | — |
| Дерево и деревянныя издѣлія | — 317 п. 21 ф. | 1503 | 1354 пуд. | 200 |
| Фаянс., фарфор. и стекл. „ | — 13 п. 9 ф. 48 зол. | 259 | 18 пуд. 20 фун. | 215 |
| Аптекар. матеріалы, краски и т. п. | — 25 п. 16 ф. | 870 | — | — |
| Чугунъ, желѣзо и пр. не въ дѣлѣ | — 79 п. 19 ф. | 507 | — | — |
| Чугунъ, желѣз., мѣдн., стальныя и жест. издѣлія — — | — 932 п. 16 ф. | 6449 | — | — |
| Прочіе товары — — | — 67 п. 9 ф. | 3680 | 11 пуд. 36 фун. | 208.07 |
| И Т О Г О | — 19033 п. 18 ф. † 2029 гол. скота | 373240 р. 75 к. | 38488 п. 26 ф. 50 з. † 59453 гол. скота | 316018 р. 70 к. |

Какъ видно изъ этихъ данныхъ, 76.5% всего отпуска составляютъ бумажныя ткани, 10.8% выдѣланныя кожи и 12.7% остальные товары, т. е. главнымъ предметомъ вывоза служатъ издѣлія фабрично-заводской промышленности. Наоборотъ, главнымъ предметомъ привоза является скотъ и сырье, а именно 48.6% всего привоза составляетъ скотъ, 26.8% невыдѣланныя кожи и 24.6% остальные товары.

Фабрично-заводская промышленность въ Семипалатинской области развита очень слабо, и большая часть товаровъ, отпускаемыхъ въ Китай, привозится изъ Европейской Россіи. Такимъ образомъ, въ этой торговлѣ обмѣнъ идетъ, въ сущ-

ности, между Европейской Россіей и Китаемъ, семипалатинскіе же торговцы являются лишь посредниками въ этомъ обмѣнѣ.

Черезъ тѣ же таможенные пункты и таможеню было ввезено: золота въ слиткахъ 2 пуд. 22 ф. 25 зол. и серебра, также въ слиткахъ и китайскихъ ямбахъ, 22 ф. 8 зол.; вывезено въ Китай серебра 6 п. 22 ф. 20 зол.

О числѣ лицъ, прослѣдовавшихъ черезъ границу, можно судить на основаніи слѣдующей таблицы:

| | Прибыло изъ заграницы. | | Выбыло за границу. | |
|---|------------------------|------------------------|----------------------|------------------------|
| | Русскихъ подданныхъ. | Китайскихъ подданныхъ. | Русскихъ подданныхъ. | Китайскихъ подданныхъ. |
| По Зайсанской таможенѣ | 463 | 474 | 585 | 356 |
| По Катонъ-Карагайскому переходному пункту — | 21 | 366 | 42 | 362 |
| По Алкабекскому переходному пункту — — | 49 | 134 | 47 | 61 |
| Всего — — | 533 | 974 | 674 | 779 |

К р е д и т ъ.

Въ г. Семипалатинскѣ существуетъ *Отдѣленіе Государственнаго Банка*, объ оборотахъ котораго въ отчетномъ году можно судить на основаніи слѣдующихъ данныхъ:

| А К Т И В Ъ. | Оставалось къ 1-му Января 1898 года. | Въ 1898 году поставлено. | | Остается къ 1-му Января 1899 года. |
|---|--|-----------------------------|----------------|--|
| | | Въ дебетъ. | Въ кредитъ. | |
| | | Въ тысячахъ рублей | | |
| Касса — — — — — | 452 | 10858 | 10802 | 508 |
| Учтенные векселя — — — | 275 | 688 | 735 | 228 |
| Спеціальныя текущіе счета обезпеченные векселями и ⁰ / ₁₀₀ бумагами — — — — — | 18 | 139 | 133 | 24 |
| Ссуды подъ залогъ ⁰ / ₁₀₀ бумагъ — — — — — | 111 | 55 | 131 | 35 |
| Ссуды подъ товары — — — — — | 50 | 48 | 93 | 5 |
| Ссуды сельскимъ хозяевамъ — — — — — | — | — | — | — |
| Ссуды промышленнымъ предприятиямъ — — — — — | 18 | 56 | 66 | 8 |
| Ссуды на покупку земледѣльческихъ машинъ и орудій — — — — — | — | — | — | — |
| Процентныя бумаги, принадлежащія Банку — — — — — | 40 | 181 | 185 | 36 |
| Счетъ съ Банкомъ — — — — — | — | 1406 | 1406 | — |
| ” ” Казначействами — — — — — | — | — | — | — |
| ” ” Казнач. съ Учрежденіемъ — — — — — | — | — | — | — |
| Прочіе активы — — — — — | 65 | 702 | 761 | 6 |
| | 1029 | 14133 | 14312 | 850 |

| П А С С И В Ъ. | Оставалось къ 1-му Января 1898 года. | Въ 1898 году поставлено | | Остается къ 1-му Января 1899 года. |
|---|--|----------------------------|---------------|--|
| | | Въ кредитъ. | Въ дебетъ. | |
| | | Въ тысячахъ рублей. | | |
| Вклады — — — — | 120 | 179 | 164 | 135 |
| Текущіе счета — — — — | 324 | 4963 | 4928 | 359 |
| Счетъ съ Банкомъ — — — — | 376 | 5611 | 5811 | 176 |
| „ „ Казначействами — — — — | 132 | 785 | 786 | 131 |
| „ „ Казнач. съ Учрежденіемъ — — — — | — | — | — | — |
| Прочіе пассивы — — — — | 77 | 4840 | 486 | 49 |
| | 1029 | 16378 | 16557 | 850 |
| По активу — — — — | — | 14312 | 14133 | — |
| ИТОГО — | — | 30690 | 30690 | — |
| Процентныхъ бумагъ, принятыхъ на храненіе состояло къ | | | | |
| 1-му января 1898 года — — — — | — | — | — | 903 |
| Въ 1898 году принято — — — — | — | — | — | 248 |
| „ „ „ выдано — — — — | — | — | — | 191 |
| Къ 1-му января 1899 года остается — — — — | — | — | — | 960 |

Балансъ и оборотная вѣдомость подѣотчетнаго Семипалатинскаго
Казначейства.

| НАЗВАНІЕ СЧЕТОВЪ. | Остава- лось къ 1 Январ. 1898 г. | Дебетъ. | Кредитъ. | Остается къ 1-му Января 1899 г. |
|--|---|---------|----------|--|
| | | | | |
| А К Т И В Ъ. | | | | |
| 1) Касса — — — — | 27 | 1004 | 1012 | 19 |
| 2) Ссуда подъ залогъ % бумагъ — — — — | — | — | — | — |
| 3) Процентныя бумаги, принад- лежащія Государ. Банку — — — — | — | — | — | — |
| 4) Платежи по купонамъ и вы- шедшимъ въ тиражъ % бумагъ — — — — | — | 15 | 15 | — |
| 5) % выданные по вкладамъ — — — — | — | — | — | — |
| 6) „ „ „ текущ. счетамъ — — — — | — | — | — | — |
| 7) Расходы смѣтные — — — — | — | — | — | — |
| 8) Счетъ съ отдѣленіемъ — — — — | 132 | 785 | 786 | 131 |
| | 159 | 1804 | 1813 | 150 |

| НАИМЕНОВАНИЕ СЧЕТОВЪ. | Оставалось къ 1-му Января 1898 года. | Дебетъ. | Кредитъ. | Остается къ 1-му Января 1899 года. |
|--|--|---------|----------|--|
| | | | | |
| П А С С И В Ъ | | | | |
| 1) Вклады срочные -- -- | — | — | — | — |
| 2) „ безсрочные -- -- | — | — | — | — |
| Текущіе счета специальныхъ средствъ и депозитовъ -- -- | — | — | — | — |
| 3) Въ кредитной валютѣ -- -- | 159 | 226 | 217 | 150 |
| 4) „ золотой „ -- -- | — | — | — | — |
| 5) Текущіе счета частныхъ лицъ и частныхъ кредитныхъ учреж- деній -- -- -- -- | — | — | — | — |
| 6) Текущіе счета правительствен- ныхъ и общественныхъ учреж- деній -- -- -- -- | — | — | — | — |
| 7) Невыплаченные переводы -- | — | — | — | — |
| 8) Переходныя суммы -- -- | — | — | — | — |
| 9) Счетъ съ Отдѣленіемъ -- -- | — | — | — | — |
| 10) % по операціямъ -- -- | — | — | — | — |
| 11) Счетъ прибылей и убытковъ по коммерч. операціямъ -- -- | — | — | — | — |
| | 159 | 226 | 217 | 150 |

Въ Октябрѣ 1898 года. въ Семипалатинскѣ открыло дѣйствія Отдѣленіе Сибирскаго Торговаго Банка.

Сберегательныхъ кассъ въ 1898 году въ области было, кромѣ существующей при Отдѣленіи Государственнаго Банка, одиннадцать почтово-телеграфныхъ и четыре при казначействахъ и прихода-расходныхъ кассахъ М-ва Финансовъ.

Обороты *почтово-телеграфныхъ* сберегательныхъ кассъ были въ отчетномъ году слѣдующіе:

| МѢСТОНАХОЖДЕНІЕ КАССЪ. | Сдѣлано взносовъ въ 1898 г. | | | | | | Выдано вкладовъ. | | | Количество выплаченныхъ книжекъ. | |
|-------------------------------|-----------------------------|--------|----|------------------|--------|----|------------------|--------|----|-------------------------------------|--------------------------------------|
| | Первоначальныхъ. | | | Дополнительныхъ. | | | Количество. | Сумма. | | Въ почтово-телегр. сберегат. кассѣ. | Въ сберегат. кассѣ при учрежд. М. Ф. |
| | Количество. | Сумма. | | Количество. | Сумма. | | | | | | |
| | | Руб. | К. | | Руб. | К. | Руб. | К. | | | |
| ст. Семіярская | 7 | 119 | 50 | 6 | 125 | — | 1 | 2 | — | 1 | — |
| ст. Песчанская | 2 | 325 | — | 4 | 1248 | 50 | 5 | 91 | 12 | 3 | — |
| г. Павлодаръ | 2 | 152 | — | 15 | 604 | 50 | 18 | 5028 | 77 | 8 | 4 |
| г. Семипалатинскъ | 19 | 929 | — | 62 | 347 | 50 | 1 | 9 | 5 | 1 | 2 |
| ст. Алтайская | 6 | 485 | 50 | 66 | 1367 | 25 | 13 | 1367 | 78 | 3 | 6 |
| ст. Бухтарминская | 7 | 652 | 75 | 5 | 136 | — | 2 | 30 | — | — | — |
| г. Кокшеты | 14 | 2626 | — | 47 | 4287 | 25 | 25 | 6968 | 3 | 13 | — |
| г. Каркаралинскъ | 1 | 70 | — | 18 | 342 | 25 | 3 | 205 | 63 | 1 | — |
| г. Зайсанъ | 4 | 61 | 50 | 2 | 30 | — | 3 | 65 | — | 1 | — |
| г. Устькаменогорскъ | 1 | 50 | — | 19 | 981 | — | 9 | 798 | 31 | 8 | 12 |
| ст. Баянъ-Аульская | 17 | 6718 | — | 19 | 1388 | 75 | 7 | 247 | 57 | 6 | — |
| Итого | 80 | 12189 | 25 | 263 | 10858 | — | 87 | 14813 | 26 | 45 | 24 |

Объ оборотахъ сберегательныхъ кассъ при учрежденіяхъ М ва Финансовъ имѣются болѣе подробныя свѣдѣнія:

| ПРИ КАКИХЪ УЧРЕЖДЕНІЯХЪ. | Число книжекъ и ⁰ / ₀ бумагъ. | | | | | | | |
|--|---|-------------------------------------|--|-------------------------------------|---|-------------------------------------|--|-------------------------------------|
| | Находилось у вкладчиковъ къ 1 Января 1898 года. | | Въ 1898 г. поступило въ обращеніе и принято по переводу изъ другихъ кассъ. | | Въ 1898 г. оплачено и передано на другія кассы. | | Осталось у вкладчиковъ къ 31 Декабря 1898 г. | |
| | Книжекъ. | ⁰ / ₀ бумагъ. | К. | ⁰ / ₀ бумагъ. | К. | ⁰ / ₀ бумагъ. | К. | ⁰ / ₀ бумагъ. |
| При Павлодарской приходо-расход. кассѣ | 152 | 3 | 95 | 5 | 36 | — | 211 | 8 |
| „ Устькаменогорск. | 185 | 8 | 134 | 13 | 65 | 12 | 254 | 9 |
| „ Казначействѣ | 185 | 1 | 83 | — | 71 | — | 197 | 1 |
| „ Зайсанскомъ Каз. | 244 | 11 | 80 | 16 | 50 | 7 | 274 | 20 |
| „ Каркаралинскомъ | | | | | | | | |
| Итого | 766 | 23 | 392 | 34 | 222 | 19 | 936 | 38 |

Въ тѣхъ-же кассахъ было:

| При какихъ учрежденіяхъ. | Общее количество въ 1898 г. от- дѣльныхъ | | Оставалось суммъ, при- надлежащихъ вкладчикамъ къ 1 Января 1898 года. | | Принято и записано вкладовъ въ 1898 году | | При- числено ‰ ‰. | | Выдано и записано вкладовъ въ 1898 году. | | Остается по счетамъ вкладчиковъ къ 31 Декабря 1899 года. | |
|---------------------------------------|--|-------------|--|-----------|---|-----------|-------------------------|-----------|---|-----------|--|-----------|
| | Взносовъ. | Выдачъ. | Р. | К. | Р. | К. | Р. | К. | Р. | К. | Р. | К. |
| | | | | | | | | | | | | |
| При Павлодарской прих.-расх. кас. | 389 | 262 | 51686 | 97 | 53797 | 37 | 1733 | 40 | 44223 | 34 | 62994 | 40 |
| „ Устькаменогор- скомъ казнач. | 488 | 421 | 54905 | 18 | 108090 | 74 | 1790 | 58 | 88060 | 59 | 76725 | 91 |
| „ Зайсанскомъ каз- начействѣ . . . | 308 | 263 | 47856 | 09 | 29974 | 35 | 1378 | 90 | 38277 | 38 | 40931 | 96 |
| „ Каркаралинск. . | 417 | 59 | 94182 | 61 | 81947 | 38 | 2580 | 33 | 59372 | 80 | 119337 | 52 |
| Итого . | 1602 | 1005 | 248630 | 85 | 273809 | 84 | 7483 | 21 | 229934 | 11 | 299989 | 79 |

Кромѣ того, въ кассахъ при Казначействахъ къ 31 Декабря 1898 г. оставалось суммъ по книжкамъ почтово-телеграфныхъ кассъ:

- въ Зайсанской кассѣ 3485 р. 11 к. (по 43 кн.).
- „ Каркаралинской 12298 р. 12 к. (по 31 кн.).
- „ Устькаменогорской 30189 р. 17 к. (по 162 кн.).

Вклады, по своей величинѣ, распредѣлялись къ 31 декабря 1898 г. слѣдующимъ образомъ:

| | Число книжекъ съ вкладами на сумму | | | | | |
|---|------------------------------------|---------|---------|----------|---------|--------------------------|
| | не болѣе 100 р. | 101—300 | 301—600 | 601—900 | 901—999 | достигшихъ до 1000 р. |
| При Павлодарской при- ходо-расх. кассѣ . | 89 | 51 | 34 | 15 | 16 | 6 |
| „ Устькаменогорской . | 122 | 50 | 31 | 16 | 30 | 5 |
| „ Зайсанскомъ Ка- значействѣ . . . | 124 | 32 | 14 | 16 | 10 | 1 |
| „ Каркаралинскомъ . | с в | ѣ д ѣ н | і й | н ѣ т ѣ. | | |

III. Движеніе населенія.

Въ теченіи отчетнаго года среди населенія Семипалатинской области было заключено браковъ 2106, родилось 10767 (5719 м. и 5048 ж. п.), умерло 8361 (4743 м. п. и 3618 ж. п.). Такимъ образомъ, естественный приростъ населенія составляетъ ~~4427~~ 2406. Общее число браковъ, родившихся и умершихъ распредѣлялось, по городамъ и уѣздамъ, слѣдующимъ образомъ:

1. По православному населенію.

а) въ городахъ:

| Число браковъ. | Родившихся. | Умершихъ. |
|---------------------|---------------------|---------------------|
| Семипалатинскѣ 120 | 372 м. п. 364 ж. п. | 294 м. п. 242 ж. п. |
| Павлодарѣ — 54 | 190 " " 170 " " | 107 " " 95 " " |
| Устькаменогорскѣ 89 | 293 " " 275 " " | 181 " " 139 " " |
| Зайсанѣ — 12 | 62 " " 65 " " | 43 " " 30 " " |
| Кокпектахъ — 26 | 47 " " 43 " " | 30 " " 34 " " |
| Каркаралахъ — 8 | 31 " " 34 " " | 21 " " 20 " " |

Всего въ городахъ, по православному населенію, было браковъ 309; родившихся: 995 м. п., 951 ж. п., 1946 об. п. и умершихъ: 676 м. п., 560 ж. п., 1236 об. п.

б) въ уѣздахъ:

| Число браковъ. | Родившихся. | Умершихъ. |
|------------------------|---------------------|---------------------|
| Семипалатинскомъ 109 | 309 м. п. 329 ж. п. | 136 м. п. 141 ж. п. |
| Павлодарскомъ — 60 | 240 " " 219 " " | 133 " " 117 " " |
| Устькаменогорскомъ 140 | 333 " " 343 " " | 139 " " 140 " " |

Всего въ уѣздахъ, по православному населенію, было браковъ 309, родившихся: 882 м. п., 891 ж. п., 1773 об. п. и умершихъ: 408 м. п., 398 ж. п., 806 об. п.

в) итого по православному населенію всей области въ отчетномъ году было:

| Браковъ. | Родившихся. | Умершихъ. |
|----------|--------------------------|--------------------------|
| 618 | 1877 м. п. 1842 ж. п. | 1084 м. п. 958 ж. п. |
| | <u>3719 обоого пола.</u> | <u>2042 обоого пола.</u> |

2. По магометанскому населенію.

а) въ городахъ:

| | Число браковъ. | Родившихся. | Умершихъ. |
|------------------|----------------|---------------------|---------------------|
| Семипалатинскѣ | 86 | 155 м. п. 125 ж. п. | 111 м. п. 109 ж. п. |
| Павлодарѣ | — 4 | 13 " " 14 " " | 8 " " 7 " " |
| Устькаменогорскѣ | 10 | 20 " " 13 " " | 22 " " 7 " " |
| Зайсанѣ | — 7 | 9 " " 21 " " | 13 " " 3 " " |
| Кокпектахъ | — 5 | 16 " " 17 " " | 11 " " 12 " " |
| Каркаралахъ | — 12 | 8 " " 18 " " | 24 " " 23 " " |

Всего по магометанскому населенію городовъ области было: браковъ 124, родившихся: 221 м. п., 208 ж. п., 429 об. п. и умершихъ: 189 м. п., 161 ж. п., 350 об. п.

б) въ уѣздахъ:

| | Число браковъ. | Родившихся. | Умершихъ. |
|--------------------|----------------|---------------------|---------------------|
| Семипалатинскомъ | 281 | 931 м. п. 728 ж. п. | 923 м. п. 726 ж. п. |
| Павлодарскомъ | — 319 | 723 " " 631 " " | 587 " " 505 " " |
| Устькаменогорскомъ | 213 | 649 " " 597 " " | 631 " " 488 " " |
| Зайсанскомъ | — 172 | 557 " " 432 " " | 679 " " 386 " " |
| Каркаралинскомъ | 377 | 757 " " 606 " " | 645 " " 393 " " |

Всего по магометанскому населенію уѣздовъ было: браковъ 1362, родившихся: 3617 м. п., 2994 ж. п., 6611 об. п. и умершихъ: 3465 м. п., 2498 ж. п. и 5963 об. п.

г) итого по магометанскому населенію всей области въ отчетномъ году было:

| Браковъ. | Родившихся. | Умершихъ. |
|----------|--------------------------|--------------------------|
| 1486 | 3838 м. п. 3202 ж. п. | 3654 м. п. 2659 ж. п. |
| | <u>7040 обоого пола.</u> | <u>6313 обоого пола.</u> |

3. По еврейскому населенію.

Въ *городахъ* было: браковъ 2, родившихся 4 м. п. и 4 ж. п., 8 об. п. и умершихъ 5 м. п. и 1 ж. п.

Въ числѣ 10767 родившихся было незаконнорожденныхъ 108, въ томъ числѣ: 107 среди православнаго населенія и 1 магометанскаго.

Незаконнорожденные распредѣлялись слѣдующимъ образомъ:

| | | | | | |
|---------------|---|---|----------|----------|-----------|
| въ городахъ — | — | — | 31 м. п. | 39 ж. п. | 70 об. п. |
| „ уѣздахъ — | — | — | 15 м. п. | 23 ж. п. | 38 об. п. |

Всего — 46 м. п. 62 ж. п. 108 об. п.

Приводя эти исчисленія, необходимо замѣтить, что они достаточно вѣрны только въ отношеніи православнаго населенія области, у магометанъ же, особенно въ уѣздахъ, регистрація рожденій и проч. поставлена крайне плохо.

IV. Подати и повинности.

Сборы окладные.

См. вѣдом. о
поступ. сбо-
ровъ.

Кибиточной подати съ киргизъ должно было поступить въ отчетномъ году 480564 р. оклада и 15990 р. 56 к. недоимки; вновь причислено 800 р. оклада; исключено 12 р. недоимки и 736 р. оклада; взыскано въ теченіи года 470710 р. 23 к. оклада и 789 р. 70 к. недоимки, и осталось къ 1 января 1899 года въ недоимкѣ 25106 р. 63 к.

Оброчной подати съ крестьянъ должно было поступить 6142 р. 05 к. оклада и 291 р. 94 к. недоимки; исключено 11 р. 24 к. оклада и 9 р. недоимки; взыскано 5954 р. 43 к. оклада и 282 р. 94 к. недоимки, и осталось въ недоимкѣ 176 р. 38 к.

Страхового сбора съ сельскихъ строеній должно было поступить 1797 р. 16¹/₂ к., взыскано 771 р. 08 к. и осталось въ недоимкѣ 1026 руб. 08¹/₂ коп.

Налога съ недвижимыхъ имуществъ должно было поступить (съ недоимкой) 9479 р. 17 к., взыскано 9245 р. 48 к. и осталось въ недоимкѣ 233 р. 69 к.

Пени за несвоевременный взносъ налога взыскано 65 р. 43 к.

Другихъ разныхъ взысканій по вѣдомству Министерства Финансовъ, Внутреннихъ Дѣлъ, Государ. Имуществъ и Юстиціи считалось въ недоимкѣ 17026 р. 27 к., вновь причислено 10740 р., исключено 705 р. 34 к., взыскано 8525 р. 38 к. и осталось къ 1 января 1899 г. въ недоимкѣ 18535 р. 55 к.

Сборы акцизные.

Данныя о количествѣ выкуреннаго и выпущеннаго, въ отчетномъ году, спирта и вина, свареннаго пива и меду, а также о размѣрахъ поступившаго съ нихъ по Семипалатинской области акциза сгруппированы въ нижеслѣдующей таблицѣ:

| Количество градусовъ выкуренаго спирта. | Количество градусовъ спирта привезеннаго изъ друг. губерній. | Количество спирта выпущеннаго изъ заводовъ и складовъ. | | | Сумма поступившаго акциза. | | | | Количество свареннаго пива и меду и сумма по- ступившаго акциза. |
|--|--|---|--|------------------------|-------------------------------|--------------|---------------------------------|----|---|
| | | Въ мѣстности Семипалатин- ской области. | На водочные заводы Семи- палатинской области. | Въ другія губерніи. | Съ вина | и спирта. | Съ водоч- ныхъ из- дѣлій. | | |
| | | Г р а д у с о в ь . | | | Руб. | К. | Руб. | К. | |
| 4189378.9 | 775610.9 | 4294370.7 | 70340 | 3414860.8 | 549720 | 31 | 2619 | 91 | Пива 43358 в., акциза 12414 р. меду 750 в., акциза 40 р. 50 к. |

Кромѣ того, поступило акциза съ дрожжей 917 р 50 к.

Въ 1898 г. по Семипалатинской области контролю V Акцизнаго Округа подлежало:

| | | | |
|--|--|---------------------------------|-------------------|
| Заводовъ винокуренныхъ | — | 1 | |
| „ водочныхъ | — | 1 | |
| „ пивоваренныхъ | — | 4 (болѣе противъ 1897 г. на 1). | |
| „ медоваренныхъ | — | | |
| Оптовыхъ складовъ вина и спирта | — | — | 7 |
| Оптовыхъ складовъ рус. вино- градныхъ винъ и пива | — | — | 3 (болѣе на 1). |
| Ренсковыхъ погребовъ | — | — | 20 (менѣе на 1). |
| Погребовъ рус. виногр. винъ | — | — | 3 |
| Трактирныхъ заведеній | — | — | 4 (менѣе на 1). |
| Буфетовъ | — | — | 4 (болѣе на 1). |
| Временныхъ выставокъ вина и пива | — | — | — 11 |
| Пивныхъ лавокъ | — | — | 64 (болѣе на 16). |
| Питейныхъ домовъ | — | — | 57 (менѣе на 4). |
| Дрожжевыхъ заведеній | — | — | 1 |
| Табачныхъ лавокъ. | { Съ прод. таб. из. вн. приг. — — — 161 (менѣе на 3). { Съ прод. из. и лист. таб. — — — 109 (менѣе на 1). | | |
| На развозъ табака взято патен- товъ | | — | — |
| Итого — 451 | | | |

По сравненію съ предшествующимъ 1897 годомъ, въ отчетномъ году число заведеній, контролируемыхъ чинами акцизнаго вѣдомства, увеличилось на 7, а сумма патентнаго сбора на 523 р. 06 к. уменьшилась. Всего по области патентнаго сбора въ 1898 году поступило 23674 р. 90 к. (*).

Сборы на частныя областныя повинности.

На отправленіе общественныхъ повинностей (содержаніе волостного и сельскаго правленія, земскоѣ гоньбы, училищъ и проч.) въ пяти селеніяхъ Александровской волости израсходовано въ отчетномъ году 1121 р. 90 к. и осталось къ 1 января 1899 г. 455 р. 64 р.

На отправленіе подобныхъ же повинностей съ кочевого населенія области было взыскано 92009 р. 05 к., въ томъ числѣ:

| У Ѣ З Д Ы. | На содержаніе волост. управит., писарей, разсылн. и вол. домовъ. | На содержаніе аульныхъ и джатацкихъ старшинъ. | На содержаніе оспенныхъ учениковъ. | На лѣсной надзоръ. | На канцелярскіе расходы. | Прочіе расходы. | В с е г о. |
|---------------------|--|---|------------------------------------|--------------------|--------------------------|-----------------|------------|
| Каркаралинскій — | 14660 | 2860 | 1200 | 157.28 | 3818 | — | 22695.28 |
| Семипалатинскій — | 13000 | 4271 | — | — | 1932.77 | — | 19203.77 |
| Зайсанскій — | 12082 | 4554 | 89 | 244 | 2660 | 129 | 19758 |
| Устькаменогорскій — | 10655 | 2466 | 367 | — | 2476 | — | 15964 |
| Павлодарскій — | 11772 | 2256 | 270 | 90 | ? | — | 14388 |
| И т о г о -- | 62169 | 16407 | 1926 | 191.28 | 10886.77 | 129 | 92009.05 |

Отправленіе воинской повинности.

По отбыванію воинской повинности казачье населеніе области, составляющее 3-й военный отдѣлъ Сибирскаго казачьяго войска, пополняетъ ряды 3-го коннаго полка этого войска.

Прочими сословіями воинская повинность отправлялась по установленному порядку.

Въ отчетномъ году призывъ начался 15-го октября и кончился 30 декабря.

(*). Безъ дополнительнаго 50%-наго сбора съ табачныхъ патентовъ, котораго поступило 1065 руб. Табачныхъ марокъ (раскурочныхъ) было выбрано на 1055 р., съ нихъ дополи. сбора 527 р. 50 к

Вынутію жребія подлежало 349 человекъ, по росписанію и разверсткѣ назначено къ поступленію на службу 109 человекъ.

Изъ числа молодыхъ людей, которые по вынутымъ жребіямъ подлежали осмотру и приему на службу, не явилось въ призывные участки 21 человекъ.

Принято новобранцевъ 107 человекъ.

Принято на службу безъ жребія, на основ. 158 и 159 ст. Устава — 1.

Въ числѣ принятыхъ по жребію было:

| | |
|--|-----|
| годныхъ къ строевой службѣ — — — — — | 106 |
| „ „ не строевой — — — — — | 1 |
| имѣющихъ право на сокращенные сроки службы по 2 и 3 п. 56 ст. Уст. — — — — — | 9 |
| неимѣющихъ права на сокращенные сроки службы — | 98 |
| получившихъ образованіе — — — — — | 9 |
| только грамотныхъ — — — — — | 34 |
| не грамотныхъ — — — — — | 64 |
| женатыхъ — — — — — | 46 |

Лицъ, внесенныхъ въ ревизскія сказки, а равно приписанныхъ къ обществамъ послѣ ревизіи — — — — — 102

Лицъ, изъятыхъ отъ внесенія въ десятую народную перепись, а также вышедшихъ послѣ ревизіи изъ податного сословія — — — — — 5

По исповѣданіямъ.

| | |
|---|----|
| Православныхъ и единовѣрцевъ — — — — — | 84 |
| Раскольниковъ — — — — — | 4 |
| Прочихъ христіанскихъ исповѣданій — — — — — | 1 |
| Магометанъ — — — — — | 18 |

Зачислено въ ратники ополченія.

| | |
|------------------------|-----|
| 1-го разряда — — — — — | 126 |
| 2-го „ — — — — — | 89 |

Въ теченіи 1898 г. прибыло долговъ:

| | | | | | |
|----------------------|---|---|---|---|-----------------------|
| Выдано новыхъ ссудъ | — | — | — | — | 6160 р. |
| Начислено двойныхъ % | — | — | — | — | 4960 р. 31 к. |
| | | | | | <u>11120 р. 31 к.</u> |

За то-же время погашено долговъ:

| | | | | | |
|-----------------------------|---|---|---|---|----------------------|
| Уплачено капитальнаго долга | — | — | — | — | 6263 р. |
| „ двойныхъ % | — | — | — | — | 592 р. 32 к. |
| | | | | | <u>6855 р. 32 к.</u> |

Къ 1 января 1899 г. осталось долговъ:

| | | | | | |
|-------------------------|---|---|---|---|------------------------|
| Капитальнаго | — | — | — | — | 49040 р. 30 к. |
| Начисленныхъ двойныхъ % | — | — | — | — | 61890 р. |
| | | | | | <u>110930 р. 30 к.</u> |

Такъ какъ въ книгахъ кассы были не рѣдки случаи, когда поступавшія съ заемщиковъ деньги записывались въ двойные проценты, между тѣмъ какъ самыя ссуды оставались не пополненными, то при составленіи отчета за 1898 г. эти деньги перечислены на пополненіе ссудъ, почему сумма капитальнаго долга уменьшилась на 360 р. 27 к., сумма же начисленныхъ двойныхъ процентовъ увеличилась на ту же цифру. Въ силу изложеннаго эта часть отчета измѣняется слѣдующимъ образомъ:

Къ 1 января 1899 г. осталось долговъ:

| | | | | | |
|-------------------------|---|---|---|---|------------------------|
| Капитальнаго | — | — | — | — | 48680 р. 3 к. |
| Начисленныхъ двойныхъ % | — | — | — | — | 62250 р. 27 к. |
| | | | | | <u>110830 р. 30 к.</u> |

II. Обороты по счету наличнаго капитала кассы.

Къ 1 января 1898 г. состояло:

| | | | | | |
|------------------------------|---|---|---|---|-----------------------|
| Наличными деньгами | — | — | — | — | 3098 р. 15 к. |
| Процентными бумагами | — | — | — | — | 65800 р. — к. |
| По книжкѣ безсрочнаго вклада | — | — | — | — | 11220 р. 84 к. |
| | | | | | <u>80118 р. 99 к.</u> |

Въ теченіи 1898 г. поступило:

| | | | | | |
|---|---|---|---|---|----------------------|
| а) процентовъ съ выданныхъ ссудъ (§ 5 Уст.) | — | — | — | — | 369 р. 60 к. |
| б) процентовъ за отсрочку ссудъ | — | — | — | — | 33 р. |
| в) двойныхъ % за просрочку ссудъ | — | — | — | — | 592 р. 32 к. |
| г) процентовъ по купонамъ | — | — | — | — | 1875 р. 30 к. |
| д) поступило въ уплату капитальн. долга | — | — | — | — | 6263 р. |
| | | | | | <u>9133 р. 22 к.</u> |

Выписано въ расходъ:

| | | | | | | |
|-----------------|---|---|---|---|---|---------|
| Выдано въ ссуду | — | — | — | — | — | 6160 р. |
|-----------------|---|---|---|---|---|---------|

Затѣмъ къ 1 января 1899 г. состоитъ на лицо:

| | | | | | | |
|------------------------------|---|---|---|---|----------|-------|
| Процентными бумагами | — | — | — | — | 65800 р. | — к. |
| По книжкѣ безсрочнаго вклада | — | — | — | — | 11220 р. | 84 к. |
| Наличными деньгами | — | — | — | — | 6071 р. | 37 к. |
| | | | | | <hr/> | |
| | | | | | 83092 р. | 21 к. |

Всего-же наличнаго капитала кассы съ долгами къ 1 января 1899 г. состоитъ — — 194092 р. 51 к.

Въ 1894 г. положено было въ области начало образованію особаго *киргизскаго продовольственнаго капитала*, при чемъ отчислено было изъ остатковъ киргизскихъ суммъ въ означенный капиталъ 109246 р. 20 к.

Выдача ссудъ изъ киргизскаго продовольственнаго капитала въ теченіи отчетнаго 1898 года не производилась. Капитальъ этотъ къ 1-му января 1899 г., вслѣдствіе причисленія къ нему 0/0-въ, возросъ до 122004 р. 08 к.

Для обезпеченія продовольствіемъ крестьянскаго населенія хлѣбозапасные магазины существуютъ лишь въ селеніяхъ крестьянъ-старожиловъ Александровской волости Семипалатинскаго уѣзда. Въ этихъ магазинахъ къ 1 января 1898 года состояло хлѣба на лицо 3549 четв. и 1 чк. и числилось въ ссудахъ и недоимкахъ 1792 четв. 3 чк.

Хозяйственные нужды казачьяго населенія области вѣдаются находящимся въ гор. Омскѣ Войсковымъ Хозяйственнымъ Правленіемъ. Въ казачьихъ поселкахъ имѣются особые хлѣбозапасные магазины. По доставленнымъ поселковыми атаманами свѣдѣніямъ, въ этихъ магазинахъ къ 1 января 1899 года состояло хлѣба:

| | въ наличности | въ ссудѣ | въ недоимкѣ. |
|--------------------------|----------------------|--------------|--------------------|
| въ пос. Семипалат. уѣзда | 5985 ч. 3 чк. 6 гар. | 152 ч. 2 чк. | 85 ч. |
| „ „ Павлодар. „ | 6092 ч. 4 чк. 6 гар. | | |
| „ „ Зайсанск. „ | 2305 ч. 0 чк. 2 гар. | | |
| „ „ Устькамен. „ | 6940 ч. 2 чк. 5 гар. | 115 ч. 5 чк. | 28 ч. 2 чк. 1 гар. |
| „ „ Каркаралин. „ | 350 ч. 7 чк. 0 гар. | | 4 ч. 5 чк. |

Свѣдѣнія о *городскихъ продовольственныхъ капиталахъ* сгруппированы въ слѣдующей таблицѣ:

| | ВЪ ГОРОДАХЪ | | | | | | | | Итого | |
|--|----------------------|----|------------------------|----|------------|----|------------------|----|----------------|----|
| | Семипала- тинскѣ. | | Устькаме- ногорскѣ. | | Павлодарѣ. | | Кокпек- тахъ. | | въ области. | |
| | Р. | К. | Р. | К. | Р. | К. | Р. | К. | Р. | К. |
| Къ 1-му января 1898 г. оставал. суммъ слов- ныхъ продовольствен. капиталовъ на лицо . . . | 7536 | 69 | 338 | 09 | 1041 | 70 | 962 | 92 | 9879 | 40 |
| Состояло въ недоимкахъ: | | | | | | | | | | |
| По сборамъ | — | — | — | — | 72 | — | — | — | 72 | — |
| „ ссудамъ | 295 | 17 | 6781 | 58 | 234 | 74 | — | — | 7311 | 49 |
| Итого | 7831 | 86 | 7119 | 67 | 1348 | 44 | 962 | 92 | 17262 | 89 |
| Въ 1898 г. ожидалось къ поступленію: | | | | | | | | | | |
| Окладного сбора | — | — | 500 | — | 108 | — | — | — | 608 | — |
| Недоимокъ по сборамъ | — | — | — | — | 72 | — | — | — | 72 | — |
| Долговъ по ссудамъ | 295 | 17 | 6781 | 58 | 234 | 74 | — | — | 7311 | 49 |
| Процентовъ | 156 | 47 | 362 | 26 | — | — | — | — | 518 | 73 |
| Итого | 451 | 64 | 7643 | 84 | 414 | 74 | — | — | 8510 | 22 |
| Въ дѣйствительности поступило: | | | | | | | | | | |
| Окладного сбора | 549 | 36 | 1123 | 52 | 49 | 45 | 11 | 48 | 1733 | 81 |
| Недоимокъ по сборамъ | — | — | — | — | 68 | 60 | — | — | 68 | 60 |
| Долговъ по ссудамъ | 230 | 10 | — | — | 4 | 40 | — | — | 234 | 50 |
| Процентовъ | 189 | 32 | 473 | 40 | — | — | — | — | 661 | 72 |
| Итого | 968 | 78 | 1595 | 92 | 122 | 45 | 11 | 48 | 2698 | 63 |
| Израсходовано: | | | | | | | | | | |
| Исключено изъ оклада | — | 93 | — | — | — | — | — | — | — | 93 |
| По покупкѣ % бумагъ | — | — | — | — | 8 | 70 | — | — | 8 | 70 |
| Выдано новыхъ ссудъ | — | — | 1565 | 85 | — | — | — | — | 1565 | 85 |
| Итого | — | 93 | 1565 | 85 | 8 | 70 | — | — | 1575 | 48 |
| Къ 1-му января 1899 г. остал. капитала на лицо | 8504 | 54 | 368 | 16 | 1155 | 45 | 974 | 40 | 11002 | 55 |
| Состоить въ недоимкахъ: | | | | | | | | | | |
| По сборамъ | — | — | — | — | 158 | 60 | — | — | 158 | 60 |
| „ ссудамъ | 65 | 07 | 8347 | 43 | 230 | 37 | — | — | 8642 | 84 |
| Итого | 8569 | 61 | 8715 | 59 | 1544 | 39 | 974 | 40 | 19803 | 99 |

| | | | | | | | | | | |
|--|-----|----|------|----|-----|----|---|---|-------|----|
| Въ 1899 году ожидается къ поступленію: | | | | | | | | | | |
| Окладного сбора | — | — | 500 | — | 121 | — | — | — | 621 | — |
| Недоимокъ по сборамъ | — | — | — | — | 158 | 60 | — | — | 158 | 60 |
| Долговъ по ссудамъ | 65 | 07 | 8347 | 43 | 230 | 34 | — | — | 8642 | 84 |
| Процентовъ | 289 | — | 464 | 40 | — | — | — | — | 753 | 40 |
| Итого | 354 | 07 | 9311 | 83 | 509 | 94 | — | — | 10175 | 84 |

VI. Общественное благоустройство и благочиніе.

Судебная часть.

См. вѣдом. о преступлен. и проступк. Въ Семипалатинской области въ 1898 г. существовали: Областной Судъ, 6 Мировыхъ Судей и 5 ихъ Помощниковъ.

О движеніи дѣлъ въ отчетномъ году въ Семипалатинскомъ Областномъ Судѣ можно судить на основаніи слѣдующихъ данныхъ.

| РОДЪ | Къ 1 янв. 1898 г. оставалось въ Обл. Судѣ дѣлъ не рѣшенныхъ. | | Въ теченіи 1898 г. поступило. | | Въ теченіи 1898 года рѣшено. | | Осталось къ 1-му января 1899 г. | |
|--------------------|--|----------------------------|-------------------------------|----------------------------|------------------------------|----------------------------|---------------------------------|----------------------------|
| | Въ качест. 1-й ин-станціи. | Въ качест. 2-й ин-станціи. | Въ качест. 1-й ин-станціи. | Въ качествѣ 2-й инстанціи. | Въ качест. 1-й ин-станціи. | Въ качест. 2-й ин-станціи. | Въ качест. 1-й ин-станціи. | Въ качествѣ 2-й инстанціи. |
| Уголовныхъ . . . | 24 | 29 | 421 | 226 | 411 | 214 | 34 | 41 |
| Гражданскихъ . . . | 37 | 38 | 125 | 295 | 121 | 275 | 41 | 58 |

Подсудимыхъ по уголовнымъ дѣламъ числилось за Областнымъ Судомъ къ 1 января 1898 г. 83; по дѣламъ, поступившимъ въ 1898 г.—912, по рѣшеннымъ дѣламъ—883 и по оставшимся къ 1899 году—112.

Изъ 883 подсудимыхъ, дѣла о которыхъ рѣшены въ теченіи 1898 г., приговорено къ наказаніямъ уголовнымъ 22 и къ исправительнымъ 234.

Распределеніе подсудимыхъ по категоріямъ сдѣлано въ приложенной въ концѣ текста вѣдомости.

По гражданскимъ дѣламъ, рѣшеннымъ Областнымъ Судомъ въ 1898 г., цѣнность всѣхъ исковъ равнялась 38634 р. 22 к.

Въ состоящемъ при Семипалатинскомъ Областномъ Судѣ крѣпостномъ установленіи было совершено: 72 купчія крѣпости на сумму 59138 руб. 90 коп., 1 разд. запись на 200 р., 8 дарственныхъ записей—9500 р. и 6 закладныхъ—10155 р.; выдано: 25 актовъ укрѣпленія по давностному владѣнію на сумму 9263 р. и 16 данныхъ, совершенныхъ вѣдѣствіе публичныхъ торговъ—11512 р. 65 к.; выдано 15 свидѣтельствъ на имѣнія, представленныя въ залогъ и 163 выписи и проч. и отослано въ Сенатскую Типографію объявленій о запрещеніяхъ и проч. 157. Всѣхъ актовъ было на сумму 101569 р. 55 к., пошлинъ взыскано 4271 р. 12 к.

Движеніе дѣлъ у Мирowychъ Судей области выразилось въ отчетномъ году въ слѣдующихъ цифрахъ:

| УЧАСТКИ МИРОВЫХЪ СУДЕЙ. | УГОЛОВНЫЯ ДѢЛА. | | | | | ГРАЖДАНСКІЯ ДѢЛА. | | | | |
|-------------------------------|-----------------------------|----------------------------|---------------------------|------------------------------|-----------------------------|----------------------------|---------------------------|---|--------|-------------------------------|
| | Оставалось къ 1898 году. | Поступило въ 1898 году. | Окончено въ 1898 году. | Осталось къ 1 янв 1898 г. | Оставалось къ 1898 году. | Поступило въ 1898 году. | Окончено въ 1898 году. | Цѣнность исковъ по рѣшеннымъ дѣламъ. | | Осталось къ 1 янв. 1899 г. |
| | | | | | | | | Руб. | К. | |
| г. Семипалатин. | 49 | 551 | 525 | 75 | 48 | 847 | 815 | 57884 | 51 | 80 |
| у ѳ з д ы: | | | | | | | | | | |
| Семипалатинскій | 205 | 419 | 485 | 139 | 81 | 547 | 561 | 140022 | 90 1/2 | 67 |
| Павлодарскій . . | 62 | 410 | 416 | 56 | 35 | 508 | 470 | 63242 | 54 | 73 |
| Зайсанскій . . . | 14 | 269 | 211 | 72 | 19 | 298 | 290 | 35099 | 78 | 27 |
| Каркаралинскій . | 28 | 179 | 177 | 30 | 26 | 402 | 400 | 93966 | 45 | 28 |
| Устькаменогорск | 198 | 405 | 487 | 116 | 211 | 623 | 736 | 50898 | 44 1/2 | 98 |
| Итого . . . | 556 | 2233 | 2301 | 488 | 420 | 3225 | 3272 | 441114 | 63 | 373 |

По окончаннымъ Мирowymi Судьями уголовнымъ дѣламъ осуждено 1613 лицъ, оправдано 1309. Распредѣленіе подсудимыхъ по категоріямъ также сдѣлано въ вѣдомости, приложенной въ концѣ текста.

Въ теченіи 1898 г. Каркаралинскимъ и Зайсанскимъ Мирowymi Судьями засвидѣтельствовано 378 явочныхъ актовъ на сумму

98254 р. 52 к. Въ прочихъ городахъ дѣйствовали Нотариусы, которыми и засвидѣтельствовано этихъ актовъ 8589 на сумму 1668441 р. 79 к.

Функции Судебныхъ Слѣдователей исполняютъ Помощники Мировыхъ Судей. О движеніи дѣлъ у нихъ можно судить на основаніи слѣдующихъ данныхъ:

| СЛѢДСТВЕННЫЕ УЧАСТКИ. | Оставалось слѣдствій къ 1 Января 1898 г. | Возникло въ 1898 г. | Окончено въ 1898 г. | Осталось къ 1 Января 1899 г. |
|---------------------------------------|---|---------------------|---------------------|---------------------------------|
| Семипалатинскій уѣздъ, 1 участокъ . . | 14 | 92 | 87 | 19 |
| „ „ 2 участокъ . . | 9 | 80 | 73 | 16 |
| Павлодарскій уѣздъ . . | 23 | 80 | 66 | 37 |
| Зайсанскій „ . . | 19 | 80 | 76 | 23 |
| Каркаралинскій „ . . | 25 | 47 | 53 | 19 |
| Устькаменогорскій „ . . | 14 | 73 | 65 | 22 |
| Итого . . | 104 | 452 | 420 | 136 |

По неоконченнымъ къ 1 Января 1898 г. слѣдствіямъ содержалось подъ стражею 11 муж.; по возникшимъ въ 1898 году привлечено было въ качествѣ обвиняемыхъ 478 м. и 13 ж.; изъ нихъ содержались подъ стражей 113 м. и 2 ж. По окончаннымъ слѣдствіямъ были приняты слѣдующія мѣры къ пресѣченію обвиняемымъ способовъ уклониться отъ слѣдствія: взято подъ стражу—105 лицъ, отдано на поруки—42, взяты залогъ съ 3 лицъ и приняты проч. мѣры относительно 291.

По оставшимся къ 1 Января 1899 г. слѣдствіямъ содержатся подъ стражею 13 мужчинъ.

Въ тюрьмахъ области (*) въ отчетномъ году находилось арестантовъ:

(*) Семипалатинской, Павлодарской, Устькаменогорской, Каркаралинской и въ Зайсанской военной гауптвахтѣ.

| КАТЕГОРИИ АРЕСТАНТОВЪ. | Состояло къ 1 Января 1898 г. | | Поступило въ 1898 г. | | Выбыло въ 1898 г. | | Осталось къ 1 Января 1899 г. | |
|------------------------|------------------------------------|----|-------------------------|----|----------------------|----|------------------------------------|----|
| | М. | Ж. | М. | Ж. | М. | Ж. | М. | Ж. |
| Срочные — — — | 185 | 6 | 338 | 15 | 355 | 10 | 168 | 11 |
| Подслѣдственные — | 41 | — | 200 | 5 | 198 | 5 | 43 | — |
| Пересыльные — — | 17 | 2 | 278 | 26 | 277 | 27 | 18 | 1 |

Кромѣ того, въ пяти арестныхъ домахъ (*) состояло къ 1-му Января 1898 г. 50 м. и 3 ж., поступило въ теченіи года 741 м. и 61 ж., выбыло 776 м. и 62 ж. и осталось къ 1-му Января 18 9 г. 15 м. и 2 ж.

(*) Въ г.г. Семипалатинскѣ, Павлодарѣ, Устькаменогорскѣ, Зайсанѣ и Каркаралинскѣ.

М е ж е в а я ч а с т ь .

Межевое Отдѣленіе образовано при Семипалатинскомъ Областномъ Правленіи со второй половины 1896 г. По свѣдѣніямъ, полученнымъ изъ названнаго Отдѣленія, чинами его въ теченіи лѣта 1898 г. произведены слѣдующія межевыя работы.

Въ Семипалатинскомъ уѣздѣ

1) Закончена сельскохозяйственная съемка земель въ при-сельномъ участкѣ сел. Карповки 3756,90 дес. удобной и 3331,19 неудобной и кромѣ того 46,11 дес. удобной и 12,85 неудобной земли для церковно-школьнаго участка, а всего 7147,07 десятинъ, и досняты на планъ 476,35 дес. удобной и неудобной земли сел. Митрофаніевскаго, оставшихся неснятыми межевщикомъ въ прошломъ году.

2) Произведена подробная сельскохозяйственная съемка участка земли для киргизскаго сел. Починнаго, Арчалинской волости, всего 5517,91 дес. удобной и неудобной земли.

3) Произведена подробная сельско-хозяйственная съемка двухъ участковъ земли, прирѣзанныхъ въ дополнительный надѣлъ и на прибылыхъ переселенцевъ селенію Мало-Владимірскому Александровской волости: а) въ уроч. Алты-Камысь близъ селенія 1823,70 дес. удобной и 1872,08 неудобной и б) въ уроч. Щедруха рядомъ съ Балапаномъ 1200,89 дес. удобной и 10,33 неудобной, а всего 4907 десятинъ.

4) Произведена провѣрка границъ селенія Канонирскаго, Александровской волости, отъ лѣсной дачи Кара-Мурза, соприкасающейся съ землями канонирскихъ и аккульскихъ крестьянъ, на предметъ возстановленія прежняго спокойнаго землепользованія.

5) Проведена съ постановкою межевыхъ знаковъ безспорная граница между владѣніями киргизъ Семипалатинскаго уѣзда, Кентюбекской и Айгырджальской волости, и киргизъ Павлодарскаго уѣзда Аксуйской (нынѣ Беставской) волости и частью

Эдрейской Каркаралинскаго уѣзда, отъ опредѣленнаго въ натурѣ уроч. Айгырь-Кумгенъ, какъ знака, служащаго указаніемъ точки соединенія владѣній трехъ упомянутыхъ уѣздовъ.

Въ Устькаменогорскомъ уѣздѣ.

1) Произведена подробная сельско-хозяйственная съемка и обмежеваніе участка земли, отведенной въ Сѣбинской волости для селенія Михаило-Архангельскаго 3439,19 дес. удобной и 2272,73 неудобной земли; кромѣ того вымежеванъ церковно-школьный участокъ съ 120 дес. удобной и 28,65 неудобной земли, а всего подъ селеніе Михаило-Архангельское обмежевано земли удобной и неудобной 5860,57 десятинъ.

2) Произведены осмотръ и изслѣдованіе мѣстности въ долину р. Чара, между чарскимъ волостнымъ домомъ и селеніемъ Георгіевскимъ и затѣмъ сдѣланъ отводъ и обмежеваніе границъ, съ производствомъ подробной сельско-хозяйственной съемки земель участка, предназначеннаго для переселенцевъ; въ участокъ вошли 6957,13 десятинъ удобной и 5622,47 неудобной земли, а всего 12579,60 десятинъ.

3) Произведена подробнѣйшая сельско-хозяйственная съемка угодій селенія Катонъ-Карагай, въ которыхъ оказалось удобной земли 584,70 десятинъ и неудобной 327,34, а всего 912,04 десятинъ.

4) Произведена сельско-хозяйственная съемка сѣнокосныхъ участковъ селеній: Чаганатовъ (въ трехъ мѣстахъ 205,04 дес. удобной и 20,60 дес. неудобной), Тюсъ-Каина (въ двухъ мѣстахъ 159,61 удобной и 4,25 неудобной) и Балакты-Булака (въ четырехъ мѣстахъ 302,07 дес. удобной и 64,53 неудобной), всего 756,16 десятинъ удобной и неудобной земли.

5) Приступлено къ сельско-хозяйственной съемкѣ земельныхъ угодій киргизъ Чингистайской волости, снято 4600 дес. удобной и неудобной земли.

Въ Зайсанскомъ уѣздѣ

Произведена подробная сельско-хозяйственная съемка участка земли сельско-хозяйственной школы, 512,95 удобной и 698,97 неудобной, а всего 1211,92 десятины.

Въ Павлодарскомъ уѣздѣ.

1) Измѣрено разстояніе между станціями Песчанской и Осморыжской (почтоваго тракта Павлодаръ-Омскъ), по объѣзднему пути около озера Карасукъ, всего 33 $\frac{1}{4}$ вер.

2) Измѣренъ почтовый трактъ изъ Павлодара до г. Каркараловъ, всего $356\frac{3}{4}$ вер., съ назначеніемъ на всемъ пространствѣ мѣсть для постановки верстовыхъ столбовъ.

3) Выясненъ размѣръ сѣнокосныхъ участковъ, потребныхъ для десяти почтовыхъ станцій пикетовъ Павлодаръ-Каркаралинскаго почтоваго тракта.

Въ Каркаралинскомъ уездѣ.

Произведены осмотръ и изслѣдованіе мѣстности въ уроч. Бельгачъ, среди лѣтнихъ кочевокъ киргизъ разныхъ волостей, и затѣмъ сдѣланъ отводъ и обмежеваніе, съ производствомъ подробнѣйшей сельско-хозяйственной съемки, участка земли для переселенцевъ. Въ участокъ вошли 9650,69 десятинъ удобной и 7270 неудобной земли, а всего 16920,71 десятинъ.

Всего въ 1898 году чинами межевого отдѣленія произведено сельско-хозяйственной съемки и обмежевано по пяти уѣздамъ Семипалатинской области 60889,33 десятинъ удобной и неудобной земли.

Строительная и пожарная часть.

См. вѣд. о
пожарахъ и
объ устр. по-
жарн. части.

По гражданскому вѣдомству были произведены въ отчет-
номъ году слѣдующія строительныя работы:

| НАИМЕНОВАНИЕ РАБОТЪ. | На сумму. | |
|--|--------------|---------|
| | Руб. | К. |
| I. На счетъ казны. | | |
| <i>А) въ городъ Семипалатинскъ и его уездъ.</i> | | |
| 1) Ремонтъ зданія Областнаго Правленія | — | 276 63 |
| 2) " Семипал. Уѣзднаго Управленія | — | 53 59 |
| 3) " Губернаторскаго дома | — — | 150 — |
| 4) " Городской тюрьмы | — — — | 360 — |
| 5) " Арестнаго дома | — — — | 35 — |
| <i>В) въ г. Устькаменогорскъ и его уездъ:</i> | | |
| 1) Ремонтъ зданія Уѣзднаго Управленія | — | 38 90 |
| 2) " тюрьмы | — — — | 119 50 |
| 3) " и достройка станціонныхъ домовъ | — — — | 562 29 |
| <i>С) въ г. Павлодаръ и его уездъ:</i> | | |
| 1) Ремонтъ зданія Уѣзднаго Управленія | — | 254 11 |
| 2) " Городской тюрьмы | — — — | 413 61 |
| <i>Д) въ г. Каркаралинскъ и его уездъ:</i> | | |
| 1) Производителя постройка каменнаго зданія для Уѣзднаго Управл. Расходъ въ 1898 г. | — | 4200 — |
| 2) Ремонтъ станціонныхъ домовъ | — — | 32 — |
| 3) Окончена постройка службъ при зданіи Уѣзд- наго Казначейства | — — — | 108 97 |
| И Т О Г О | — | 6604 60 |

II. На земскія средства.

А) въ г. Семипалатинскъ и его уездъ:

| | | |
|---|------|----|
| 1) Ремонтъ дорогъ и дорожныхъ сооруженій - | 1880 | 62 |
| 2) „ дома для подвергаемыхъ аресту — | 35 | — |
| 3) Начата постройка службъ пріемнаго покоя въ Семипалатинской Зарѣчной Слободкѣ — | 2265 | 84 |
| 4) Ремонтъ зданія лечебницы душевно-болѣн. — | 39 | 30 |
| 5) Устройство службъ при той же лечебницѣ— | 289 | 19 |

В) въ Устькаменогорскомъ уездъ:

| | | |
|--|------|----|
| 1) Ремонтъ дорогъ и дорожныхъ сооруженій— | 113 | 85 |
| 2) Достройка паромной переправы чрезъ Иртышъ противъ г. Устькаменогорска — — | 2100 | - |

С) въ Каркаралинскомъ уездъ:

| | | |
|----------------------------------|----|--|
| Ремонтъ дорожныхъ сооруженій — — | 32 | |
|----------------------------------|----|--|

Д) въ Зайсанскомъ уездъ:

| | | |
|---|-------|----|
| Ремонтъ дорожныхъ сооруженій и устройство колодцевъ — — — — — | 100 | — |
| ИТОГО — | 6855 | 80 |
| ВСЕГО - | 13460 | 40 |

II. На землі орбита.

A) за в. Світовий банк і в. уряд.

| | | |
|----|------|---------------------------------------|
| 23 | 1890 | 1) Ремонтъ дорогъ и почтовыхъ станцій |
| — | — | 2) Ремонтъ почтовыхъ станцій |
| — | — | 3) Ремонтъ почтовыхъ станцій |
| 24 | 1891 | 4) Ремонтъ почтовыхъ станцій |
| — | — | 5) Ремонтъ почтовыхъ станцій |
| — | — | 6) Ремонтъ почтовыхъ станцій |

Почта и телеграфъ.

См. вѣдом о
движ. корреспонденции.
Въ отчетномъ году получено дохода: почтоваго 32439 р. и телеграфнаго 45544 р., всего 77983 р., болѣе противъ 1897 г. на 1004 р.

Подробныя свѣдѣнія о движеніи всякаго рода корреспонденціи помѣщены въ приложенной въ концѣ текста таблицѣ.

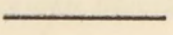

Народное здравіе и ветеринарная часть.

Народное здравіе.

Санитарнаго персонала, въ тѣсномъ смыслѣ этого слова, въ Семипалатинской области не имѣется и всѣ обязанности по санитарному надзору выполняются, при содѣйствіи полиціи, *гражданскимъ врачебнымъ персоналомъ*, состоявшимъ въ 1898 году изъ одного городского и 16 участковыхъ врачей. Санитарный надзоръ проявлялся, преимущественно, при эпидеміяхъ.

Существующія въ области областная и уѣздная санитарно-исполнительныя комиссіи, за отсутствіемъ въ отчетномъ году сильныхъ эпидемій, дѣятельности не проявляли.

Всѣхъ *лечебныхъ заведеній* въ области было 10, изъ которыхъ 8 съ постоянными кроватями и 2 амбулаторныя лечебницы. Распредѣлялись они слѣдующимъ образомъ:

въ г. Семипалатинскѣ—одна городская больница на 22 кровати, одна лечебница для душевно-больныхъ на 10 кроватей, одна городская и одна уѣздная амбулаторныя лечебницы.

Въ Семипалатинской Зарѣчной Слободкѣ—одна уѣздная лечебница на 10 кроватей, открытая въ началѣ 1898 г.

Въ г. Павлодарѣ - одинъ киргизскій приѣмный покой на 8 кроватей и одинъ городской приѣмный покой на 6 кроватей.

Въ г. Каркаралинскѣ—одинъ киргизскій приѣмный покой на 5 кроватей.

Въ г. Устькаменогорскѣ—одна городская больница на 10 кроватей.

Въ г. Зайсанѣ—одинъ киргизскій приѣмный покой на 7 кроватей.

Такимъ образомъ, на всю область съ болѣе чѣмъ полумил-

ліоннымъ населеніемъ въ лечебныхъ заведеніяхъ приходится лишь 78 кроватей.

Всѣхъ *пользовавшихся* въ перечисленныхъ лечебныхъ заведеніяхъ съ постоянными кроватями въ теченіи 1898 г. было 907 человекъ, которые распредѣлялись по заведеніямъ слѣдующимъ образомъ:

| ЛЕЧЕБНЫЯ ЗАВЕДЕНІЯ. | Число больныхъ. | Изъ нихъ умерло. |
|--|--------------------|---------------------|
| Семипалатинская городская больница — | 363 | 23 |
| Семипалатинская лечебница душевно- больныхъ — — — — — | 28 | 2 |
| Семипалатинская уѣздная лечебница — | 130 | 4 |
| Павлодарскій киргизскій пріемный по- кой — — — — — | 58 | — |
| Павлодарскій городской пріемный по- кой — — — — — | 95 | 5 |
| Каркаралинскій пріемный покой — | 54 | 4 |
| Устькаменогорская городская больница — | 99 | 10 |
| Зайсанскій пріемный покой — — | 80 | 9 |
| В с е г о — | 907 | 57 |

Больные, пользовавшіеся въ лечебныхъ заведеніяхъ, *распре-
дѣлялись* по народности, сословію, полу и возрасту слѣдую-
щимъ образомъ:

| <i>По народности:</i> | Число больныхъ. | Изъ нихъ умерло. |
|-----------------------|-----------------|------------------|
| Русскихъ — — — — | 597 | 39 |
| Татаръ — — — — | 23 | — |
| Киргизъ — — — — | 281 | 18 |
| Евреевъ — — — — | 6 | — |

| <i>По сословію:</i> | Число больныхъ. | Изъ нихъ умерло. |
|------------------------------|-----------------|------------------|
| Мѣщанъ — — — — | 195 | 10 |
| Крестьянъ — — — — | 242 | 21 |
| Кочевниковъ — — — — | 289 | 18 |
| Казаковъ — — — — | 44 | 2 |
| Отставныхъ и запасн. солдатъ | 50 | 3 |
| Чиновник., офиц. и дворянъ | 42 | 3 |
| Разночинцевъ — — — — | 45 | — |

| <i>П о л у:*)</i> | Число больныхъ. | Изъ нихъ умерло. |
|-------------------|-----------------|------------------|
| Мужчинъ — — — — | 578 | 45 |
| Женщинъ — — — — | 278 | 7 |

(*) Свѣдѣній о 51 больн. и 5 ум. нѣтъ.

По возрасту:

| | | | | |
|------------------|---|---|-----|----|
| Отъ 0 до 10 лѣтъ | — | — | 29 | 5 |
| „ 10 „ 20 „ | — | — | 178 | 6 |
| „ 20 „ 30 „ | — | — | 248 | 19 |
| „ 30 „ 40 „ | — | — | 178 | 10 |
| „ 40 „ 50 „ | — | — | 109 | 8 |
| „ 50 „ 60 „ | — | — | 96 | 3 |
| „ 60 „ 70 „ | — | — | 69 | 6 |

Амбулаторныхъ больныхъ, обращавшихся за медицинской помощью въ лечебныя заведенія, было въ отчетномъ году 17525 человекъ. Распредѣлялись слѣдующимъ образомъ:

По народности:

| | | | | | |
|----------|---|---|---|---|------|
| Русскихъ | — | — | — | — | 6998 |
| Татаръ | — | — | — | — | 551 |
| Киргизъ | — | — | — | — | 9912 |
| Евреевъ | — | — | — | — | 56 |
| Прочихъ | — | — | — | — | 8 |

По сословію:

| | | | | | |
|--------------------------------|---|---|---|---|------|
| Мѣщанъ | — | — | — | — | 4755 |
| Крестьянъ | — | — | — | — | 1943 |
| Кочевниковъ | — | — | — | — | 9927 |
| Казаковъ | — | — | — | — | 285 |
| Купцовъ | — | — | — | — | 12 |
| Дворянъ, офицер. и чиновниковъ | — | — | — | — | 155 |
| Отставныхъ и запасн. солдатъ | — | — | — | — | 385 |
| Разночинцевъ | — | — | — | — | 63 |

*По полу: *)*

| | | | | | |
|---------|---|---|---|---|------|
| Мужчинъ | — | — | — | — | 9075 |
| Женщинъ | — | — | — | — | 4811 |

По возрасту:

| | | | | | |
|-------------------|---|---|---|---|------|
| До 10 лѣтъ | — | — | — | — | 2949 |
| Отъ 10 до 20 лѣтъ | — | — | — | — | 2679 |
| „ 20 „ 30 „ | — | — | — | — | 3835 |
| „ 30 „ 40 „ | — | — | — | — | 3466 |
| „ 40 „ 50 „ | — | — | — | — | 2547 |
| „ 50 „ 60 „ | — | — | — | — | 1238 |
| „ 60 и болѣе | — | — | — | — | 811 |

При разъѣздахъ, участковыми врачами было принято, во всѣхъ 16 участкахъ, 21129 больныхъ.

(*) Кромѣ того дѣтей об. пола 3639.

Операций крупныхъ и мелкихъ произведено врачами въ отчетномъ году 439, всѣ съ благопріятнымъ исходомъ.

Вольнопрактикующихъ врачей въ области было 1, дантистовъ 2, фельдшеровъ 22, акушерокъ-фельдшерицъ 1 и повивальныхъ бабокъ 12. Распредѣлялись они слѣдующимъ образомъ:

| | Врачей. | Дантистовъ. | Фельдшеровъ. | Акуш.-фельдш. | Пов. баб. |
|---|---------|-------------|--------------|---------------|-----------|
| Въ г. Семипалатинскѣ | 1 | 2 | 6 | 1 | 9 |
| „ г. Павлодарѣ | — | — | — | — | 2 |
| „ г. Устькаменогорскѣ | — | — | 1 | — | 1 |
| „ Устькаменогорскомъ уѣздѣ (на приискахъ) | — | — | 15 | — | — |
| Итого | 1 | 2 | 22 | 1 | 12 |

Аптекъ было 5, изъ нихъ:

- Въ Семипалатинскѣ — 2 нормальныя аптеки.
- „ Павлодарѣ — 1 сельская.
- „ Устькаменогорскѣ — 1 сельская.
- „ Зайсанѣ — 1 сельская.

Кромѣ того, при Каркаралинскомъ приѣмномъ покоѣ производилась вольная продажа медикаментовъ.

Свѣдѣнія объ оборотахъ аптекъ и числѣ рецептовъ видны изъ слѣдующей таблицы:

| А П Т Е К И | Число аптекъ. | Число рецептовъ. | Выручено. | | | | Число не оплачен-ныхъ рецептовъ. | |
|-----------------------------------|---------------|------------------|----------------|------|----------------------|------|----------------------------------|-----|
| | | | По рецеп-тамъ. | | По руч-ной про-дажѣ. | | | |
| | | | Р. | К. | Р. | К. | | |
| Въ Семипалатинскѣ | — | 2 | 10020 | 5739 | 11 | 5605 | 61 | — |
| „ Павлодарѣ | — | 1 | 1978 | 1031 | 22 | 1791 | 72 | — |
| „ Устькаменогорскѣ | — | 1 | 1753 | 639 | 72 | 1201 | — | 40 |
| „ Зайсанѣ | — | 1 | 568 | 259 | 10 | 612 | 35 | — |
| „ Каркаралинскѣ (приѣм-ный покой) | — | — | 624 | 293 | 30 | 122 | 29 | 393 |
| Итого | — | 5 | 14943 | 7962 | 45 | 9332 | 97 | 433 |

Случаевъ смерти, потребовавшихъ *судебно-медицинскаго изслѣдованія*, было 50, *освидѣтельствований* живыхъ людей по разнымъ судебнымъ вопросамъ и изслѣдованій предметовъ 285.

Какъ сказано выше, болѣе или менѣе сильныхъ *эпидемій* въ отчетномъ году въ области не было, а имѣли мѣсто лишь незначительныя вспышки заболѣваній съ эпидемическимъ характеромъ.

Дѣятельность *санитарно-полицейскаго надзора* при появленіи такихъ заболѣваній ограничивалась возможной изоляціей заболѣвшихъ и тщательной дезинфекціей.

Надзоръ за продажей състныхъ припасовъ и питья лежалъ исключительно на врачахъ, причемъ осмотръ заведеній *съ продажей такихъ предметовъ* производился передъ большими православными и магометанскими праздниками. За продажу испорченныхъ продуктовъ и нарушеніе санитарныхъ правилъ было привлечено 20 чел. къ судебной отвѣтственности.

Всѣхъ *прививокъ предохранительной оспы* въ отчетномъ году сдѣлано 10170, въ томъ числѣ ревакцинацій 100.

Оспопрививаніе производится, преимущественно, въ лѣтнее время, зимой же лишь тѣхъ мѣстностяхъ, гдѣ у кочевниковъ имѣются болѣе теплыя и благоустроенныя зимнія стойбища. При появленіи эпидеміи оспопрививаніе производится во всякое время года. Оспопрививательнымъ матеріаломъ служитъ детритъ, изготовляемый Семипалатинскимъ Оспопрививательнымъ Покоемъ и рассылаемый бесплатно всѣмъ штатнымъ гражданскимъ врачамъ области. Всего добыто было въ отчетномъ году 846 различной величины баночекъ детрита на 27040 прививокъ.

Надзоръ за проституціей выражался въ ежедневномъ осмотрѣ всѣхъ зарегистрированныхъ проституткокъ и помѣщеніи больныхъ въ лечебныя заведенія до полного выздоровленія. Зарегистрированныя проститутки имѣлись лишь въ городахъ: Семипалатинскѣ 32, Павлодарѣ 22 и Устькаменогорскѣ 11; дома терпимости были лишь въ Павлодарѣ, въ остальныхъ-же городахъ функционировали проститутки—одиночки.

Сифилисъ среди кочевниковъ развитъ въ значительной степени, случаи-же сифилиса среди осѣдлаго населенія наблюдаются рѣже, при чемъ зараженіе сифилисомъ у первыхъ часто развивается внѣполовымъ путемъ. Благодаря сосредоточенію, до самаго послѣдняго времени, медицинской помощи въ городахъ, кочевники, при леченіи сифилиса, прибѣгали, преимущественно, къ своимъ знахарямъ, употребляющимъ съ этой цѣлью сулему (внутрь) и окуриваніе киноварью. Врачамъ же приходилось имѣть дѣло лишь съ застарѣлыми формами сифилиса, требующими продолжительнаго, систематическаго ле-

ченія при строгомъ режимѣ, что, при настоящихъ условіяхъ жизни кочевниковъ и недостаткѣ больницъ въ области, мало доступно. Только съ открытіемъ лечебницъ въ степи, которыя необходимо должны явиться послѣдствіемъ введенія сельской врачебной части, будетъ возможно положить предѣлъ развитію сифилиса и оказывать кочевому населенію надлежащую медицинскую помощь.

Ветеринарная часть.

Повально-заразительныя болѣзни у животныхъ въ Семипалатинской области были обнаруживаемы въ отчетномъ году довольно часто, но благодаря своевременно принимавшимся мѣрамъ со стороны ветеринарнаго персонала, не достигали большого развитія.

Чума рогатаго скота появилась въ 2-хъ пунктахъ Зайсанскаго уѣзда, а именно въ г. Зайсанѣ и въ Зайсанской станицѣ.

Въ обоихъ неблагополучныхъ по чумѣ пунктахъ убито явно-больныхъ 48 и подозрительныхъ 11 головъ, чѣмъ и положенъ былъ конецъ дальнѣйшему распространенію эпизоотіи. За убитыхъ животныхъ уполчено скотовладѣльцамъ вознагражденія 951 руб. 05 коп.

Сибирская язва, констатированная въ 4-хъ уѣздахъ: Семипалатинскомъ, Павлодарскомъ, Каркаралинскомъ и Зайсанскомъ, имѣла характеръ спорадическихъ заболѣваній, но послѣднія протекали весьма остро, такъ что лѣченіе не могло имѣть успѣха и дѣятельность врачебнаго персонала сводилась, главнымъ образомъ, къ предупрежденію распространенія болѣзни.

Всѣхъ зараженныхъ пунктовъ отмѣчено въ 4-хъ уѣздахъ 22, въ которыхъ, до появленія эпизоотіи, было лошадей 5815 и крупнаго рогатаго скота 3319. Изъ этого количества лошадей заболѣло 82, пало 63 и выздоровѣло 19, а крупн. рогат. скота заболѣло и пало 10 головъ.

Сапъ обнаружился въ 3-хъ уѣздахъ области, а именно: въ Устькаменогорскомъ, Семипалатинскомъ и Зайсанскомъ, въ 15 пунктахъ. Въ этихъ пунктахъ отъ минувшаго 1897 г. оставалось сапныхъ лошадей 8; вновь заболѣло 24. Слѣдовательно въ 15 пунктахъ было больныхъ сапомъ лошадей 32, изъ которыхъ пало 22, убито 9 и осталось къ 1-му января 1899 г. 1.

Чесотка наблюдалась въ 12-ти пунктахъ Устькаменогорскаго

и Зайсанскаго уѣздовъ на лошадахъ, крупномъ рогатомъ скотѣ и овцахъ и козахъ.

Въ всѣхъ 12-ти пунктахъ, зараженныхъ чесоткой, было лошадей 5176, крупн. рогат. скота 491, овецъ 1200 и козъ 85.

Оставалось больныхъ животныхъ чесоткой отъ предыдущаго года 9, вновь заболѣло 145 животныхъ, а всего больныхъ животныхъ было въ 12 пунктахъ 154, изъ которыхъ выздоровѣло 127 и пало 27.

Ящуръ въ отчетномъ году встрѣчался въ 4-хъ уѣздахъ: Зайсанскомъ, Устькаменогорскомъ, Каркаралинскомъ и Семипалатинскомъ, въ 29-ти пунктахъ. Изъ имѣющихся въ этихъ 29 пунктахъ 11698 головъ крупн. рогат. скота заболѣло 2744, выздоровѣло изъ нихъ 2743 и пало 1.

Повальное воспаленіе легкихъ въ теченіи 1898 года обнаружилось въ 2-хъ уѣздахъ: Павлодарскомъ и Семипалатинскомъ.

Въ 2-хъ пунктахъ назван. уѣздовъ изъ имѣющихся 602 головъ крупн. рогат. скота заболѣло 81, изъ нихъ выздоровѣло 10, пало 55, убито 5 и осталось къ 1-му января 1899 года 11.

Бѣшенствомъ въ 9-ти пунктахъ Зайсанскаго, Устькаменогорскаго, Семипалатинскаго и Павлодарскаго уѣздовъ заболѣло 24 животныхъ, изъ которыхъ пало 5, убито явнобольныхъ 15, подозрительныхъ 1 и осталось къ 1-му января 1899 г. 3.

Въ числѣ заболѣвшихъ бѣшенствомъ животныхъ было 8 головъ крупн. рогат. скота, изъ которыхъ пало 5, убито явнобольныхъ 1 и осталось къ 1-му января 1899 г. 2 и собакъ 16, изъ которыхъ убито явнобольныхъ 14, подозрительныхъ 1 и осталось къ 1-му января 1899 г. 1.

Такимъ образомъ, кромѣ оставшихся 17 больныхъ животныхъ отъ предыдущаго года, заболѣло инфекціонными болѣзнями въ отчетномъ году по области въ 92 пунктахъ всего 3174 животныхъ, изъ которыхъ выздоровѣло 2901, пало 186, убито явнобольныхъ 77, подозрительныхъ по заболѣванію 18 и осталось къ 1-му января 1899 г. 15 головъ.

Численность ветеринарнаго персонала въ области въ отчетномъ году увеличилась тремя вновь назначенными ветеринарами.

Такимъ образомъ, ветеринарный персоналъ состоятъ въ теченіи 1898 г. изъ Областнаго Ветеринара, 4-хъ уѣздныхъ ветеринаровъ, одного пунктового, 3 сверхштатныхъ, отъ 7-ми до 3-хъ командированныхъ М. В. Д. ветеринаровъ, 5-ти уѣздныхъ ветеринарныхъ фельдшеровъ, 1-го городского, 22-хъ волостныхъ и 3-хъ отъ Сибирскаго казачьяго войска.

VIII. Народное просвѣщеніе.

Низшія учебныя заведенія.

См. вѣд. объ учебныхъ заведеніяхъ. Въ отчетномъ году въ вѣдѣніи Инспектора народныхъ училищъ Семипалатинской области состояло:

- 1) 56 войсковыхъ начальныхъ училищъ.
- 2) 4 городскихъ училища, по Полож. 31 мая 1872 года: въ г. Семипалатинскѣ 5-ти классное (съ классомъ ручного труда) и въ г.г. Устькаменогорскѣ, Павлодарѣ и Каркаралинскѣ 3-хъ классныя.
- 3) 1 мужское приходское училище М-ва Нар. Пр., по Высочайшему повелѣнію 27 января 1881 г., въ г. Зайсанѣ.
- 4) 7 городскихъ приходскихъ училищъ М. Н. Пр. по Уставу 8 декабря 1828 года (5-ть женскихъ въ г.г. Семипалатинскѣ, Павлодарѣ, Каркаралинскѣ, Устькаменогорскѣ и Кокпектахъ и 2 мужскихъ въ г.г. Семипалатинскѣ и Устькаменогорскѣ.
- 5) 1 женское приходское училище М-ва В. Д. въ г. Зайсанѣ.
- 6) 3 сельскія школы М-ва В. Д. въ Александровской волости Семипалатинскаго уѣзда.
- 7) 16 магометанскихъ школъ при мечетяхъ.
- 8) 13 магометанскихъ женскихъ школъ, въ частныхъ домахъ.
- 9) 2 русско-киргизскихъ училища (въ Семипалатинской Зарѣчной слободкѣ и въ аулѣ Кузембая).
- 10) 1 частное русско-магометанское училище въ г. Семипалатинскѣ.

Затѣмъ, какъ члену Семипалатинскаго отдѣленія Епархіальнаго Совѣта, тому же Инспектору подлежалъ надзоръ за 12 церковно-приходскими школами.

Такимъ образомъ, всего въ вѣдѣніи Инспектора народныхъ училищъ Семипалатинской области состояло въ 1898 году 116 учебныхъ заведеній.

На содержаніе перечисленныхъ учебныхъ заведеній въ отчетномъ году поступило:

- а) четырехъ городскихъ училищъ—19648 р. 36 к.
- б) Зайсанскаго начальнаго мужского училища и семи приходскихъ училищъ—7846 р. 53 к.
- в) Зайсанскаго женскаго училища М. В. Д.—510 р.
- г) трехъ сельскихъ—828 р. 40 к.
- д) войсковыхъ училищъ—10319 (безъ 11, о которыхъ свѣдѣній нѣтъ).
- е) церковно-приходскихъ—5085 р. 52 к.
- ж) русско-киргизск. училища въ Семипалатинской Зарѣчной слободкѣ—615 р.

Учащихся къ 1-му января 1899 года было:

- въ городскихъ училищахъ—703 м. п.
- „ приходскихъ и начальныхъ городскихъ училищахъ—267 м. п. и 314 ж. п.
- „ 3-хъ сельскихъ школахъ—105 м. п. и 43 ж. п.
- „ войсковыхъ училищахъ—1291 м. п. и 328 ж. п.
- „ 12-ти церковно-приход. школахъ—375 м. п. и 130 ж. п.

Среднія учебныя заведенія.

Среднихъ учебныхъ заведеній съ полнымъ курсомъ въ области нѣтъ. Въ г. Семипалатинскѣ существуютъ лишь 2 прогимназіи: мужская, открытая въ 1894 г., и женская, въ 1871 г.

Въ мужской прогимназіи учащихся въ отчетномъ году было —99, въ томъ числѣ:

| | | | | | |
|-------------|---|---|---|---|----|
| въ I классѣ | — | — | — | — | 32 |
| „ II „ | — | — | — | — | 26 |
| „ III „ | — | — | — | — | 22 |
| „ IV „ | — | — | — | — | 19 |

На содержаніе прогимназіи поступило 15580 р.

Въ составъ этой суммы вошли:

6630 р. - отъ Государственнаго Казначейства.

3970 р.—отъ городского общества.

3080 р.—сбора платы за право ученія.

1900 р.—⁰/₁₀₀ съ неприкосновенныхъ капиталовъ.

Въ женской пятиклассной прогимназіи въ отчетномъ году учащихся было 254, въ томъ числѣ:

| | | |
|-----------------------|--------------------------|----|
| въ младшемъ отдѣленіи | приготовительнаго класса | 36 |
| „ старшемъ | „ | 43 |
| „ I классѣ | — | 50 |
| „ II „ | — | 35 |
| „ III „ | — | 44 |
| „ IV „ | — | 32 |
| „ V „ | — | 14 |

Сельско-хозяйственные школы.

Кромѣ перечисленныхъ учебныхъ заведеній, въ области существуетъ четыре сельско-хозяйственныхъ школы въ Семипалатинскомъ, Каркаралинскомъ, Устькаменогорскомъ и Зайсанскомъ уѣздахъ. Школы эти содержатся на областныя земскія суммы, съ пособіемъ отъ Д-та Земледѣлія. Въ этихъ школахъ (за исключеніемъ зайсанской, о которой свѣдѣній не доставлено) къ концу отчетнаго года учащихся м. было—78, въ томъ числѣ киргизъ—47.

Вспомогательныя образовательныя учрежденія.

Въ г. Семипалатинскѣ существуетъ общество попеченія о начальномъ образованіи, оказывающее помощь какъ школамъ, такъ и недостаточнымъ учащимся.

Библіотеки существуютъ въ г.г Семипалатинскѣ, Павлодарѣ, Каркаралинскѣ, Устькаменогорскѣ и Зайсанѣ, а въ Семипалатинскѣ, кромѣ того, Областной Музей.

О дѣятельности библіотекъ можно судить на основаніи слѣдующихъ данныхъ:

| МѢСТОАХОЖДЕНІЕ БИБЛИОТЕКЪ. | Время открытія, | Израсходовано въ 1898 г. | | Къ концу 1898 г. числилось. | | | | | | Въ теченіи 1898 года требовал. для чтенія | |
|-------------------------------|--------------------|-----------------------------|---|-----------------------------|------|-----------------------|------|--------------------|-----|--|-------------------|
| | | На содержаніе. | На выписку книгъ и пе- риодич. изд. | Книгъ. | | Періодич. изданій. | | Подпич- чиковъ. | | Книгъ | Період. издан. |
| | | | | Назв. | Том. | Назв. | Том. | М. | Ж. | | |
| г. Семипалатинскъ . | 1889 г. 9 мая | 774 | 533 | 1886 | 2976 | 116 | 2245 | 43 | 21 | 2827 | 4311 |
| г. Павлодаръ . . . | 1892 г. | 237.08 | 395.68 | 612 | 743 | 70 | 767 | 28 | 1 | 1005 | 1181 |
| г. Устькаменогорскъ. | 20 мар. 1896 г. | 99.73 | 272.25 | 385 | 830 | 33 | 384 | 328 | 100 | 3262 | |
| г. Зайсанъ | 26 мар. 1896 г. | 60 | 141.42 | 905 | 1566 | 33 | 1071 | 37 | 2 | 2758 | 27 |
| г. Каркаралинскъ . | въ 1892 г. | 22 | 183.66 | 292 | 1024 | 15 | 106 | 47 | 3 | 298 | 760 |

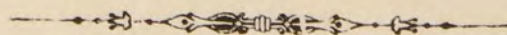

ВѢДОМОСТЬ

О ПОСѢВѢ И СБОРѢ ХЛѢБОВЪ

ВЪ

СЕМИПАЛАТИНСКОЙ ОБЛАСТИ

ЗА 1898 ГОДЪ.

| У ъ з д ы. | Посѣяно пудовъ. | | | | | | | | Снято пудовъ. | | | | | | | | | | | | |
|----------------------------|-----------------|-------------|-----------------|-----------------|----------|----------------|------------|------------|---------------|-------------|-------------|-----------------|-----------------|----------|----------------|------------|------------|--------------|------------|--------|-------|
| | Ржи озимой. | Ржи яровой. | Пшеницы озимой. | Пшеницы яровой. | О в с а. | Г р е ч и х и. | П р о с а. | П о л б ы. | Картофеля. | Ржи озимой. | Ржи яровой. | Пшеницы озимой. | Пшеницы яровой. | О в с а. | Г р е ч и х и. | П р о с а. | П о л б ы. | Я ч м е н я. | Картофеля. | | |
| СЕМИПАЛАТИНСКІЙ. | | | | | | | | | | | | | | | | | | | | | |
| У осѣдлаго населенія | 346 | 6057 | 366 | 79819 | 24761 | 38 | 1427 | — | 21 | 6909 | 4442 | 47951 | 3072 | 703659 | 215167 | 414 | 27903 | — | 2351 | 57534 | |
| „ кочевого | — | 12 | — | 38199 | 9981 | — | 8550 | — | — | — | — | 96 | — | 331318 | 83252 | — | 162425 | — | — | — | |
| Итого въ уѣздѣ | 346 | 6069 | 366 | 118018 | 34742 | 38 | 9977 | — | 21 | 6909 | 4442 | 48047 | 3072 | 1034977 | 298419 | 414 | 190328 | — | 2351 | 57534 | |
| ПАВЛОДАРСКІЙ. | | | | | | | | | | | | | | | | | | | | | |
| У осѣдлаго населенія | — | 417 | — | 20411 | 5874 | — | 107 | — | 63 | 5956 | — | 4232 | — | 141646 | 40892 | — | 4279 | — | 238 | 49648 | |
| „ кочевого | — | 150 | — | 43628 | 9453 | — | 2589 | — | 80 | 2 | — | 500 | — | 318658 | 100119 | — | 8746 | — | 700 | 20 | |
| Итого въ уѣздѣ | — | 567 | — | 64039 | 15327 | — | 2696 | — | 43 | 5958 | — | 5032 | — | 460304 | 141011 | — | 87025 | — | 938 | 49668 | |
| КАРКАРАЛИНСКІЙ. | | | | | | | | | | | | | | | | | | | | | |
| У осѣдлаго населенія | — | 35 | — | 1592 | 862 | — | — | — | 10 | 200 | — | 808 | — | 4210 | 3658 | — | — | — | 92 | 1800 | |
| „ кочевого | — | 32 | — | 15226 | 409 | — | 281 | — | 20 | — | — | 192 | — | 100897 | 4408 | — | 2064 | — | 200 | — | |
| Итого въ уѣздѣ | — | 267 | — | 16818 | 1271 | — | 281 | — | 30 | 200 | — | 1000 | — | 105107 | 8066 | — | 2064 | — | 292 | 1800 | |
| УСТЬКАМЕНОГОРСКІЙ. | | | | | | | | | | | | | | | | | | | | | |
| У осѣдлаго населенія | — | 5113 | 2459 | 8 | 53486 | 27566 | 42 | 1142 | 4225 | 13955 | 26539 | 9568 | 100 | 359500 | 112617 | 220 | 28333 | 3856 | 56849 | 72309 | |
| „ кочевого | — | — | — | — | 34340 | 31293 | — | 3353 | — | — | — | — | — | 211170 | 226364 | — | 120880 | — | 54997 | — | |
| Итого въ уѣздѣ | — | 5113 | 2459 | 8 | 87826 | 58859 | 42 | 4495 | 4232 | 13955 | 26539 | 9568 | 100 | 570670 | 338981 | 220 | 149213 | 3856 | 111846 | 72309 | |
| ЗАЙСАНСКІЙ. | | | | | | | | | | | | | | | | | | | | | |
| У осѣдлаго населенія | — | 412 | 2988 | — | 10520 | 8795 | — | 86 | — | 24 | 1279 | 3344 | 28348 | — | 81866 | 55796 | — | 1348 | — | 1523 | 13210 |
| „ кочевого | — | — | — | — | 44987 | 14872 | — | 2971 | — | 46 | — | — | — | — | 240829 | 93337 | — | 31977 | — | 4930 | — |
| Итого въ уѣздѣ | — | 412 | 2988 | — | 55507 | 23670 | — | 3057 | — | 70 | 1279 | 3344 | 28348 | — | 322695 | 147133 | — | 33325 | — | 6453 | 13210 |
| Итого у осѣдлаго населенія | — | 5871 | 12156 | 374 | 165828 | 67831 | 80 | 2762 | 4243 | 28299 | 34325 | 90907 | 3172 | 1290881 | 426130 | 634 | 61863 | 3856 | 61053 | 194501 | |
| „ „ кочевого | — | — | 194 | — | 176380 | 66008 | — | 17744 | — | 53 | 2 | — | — | 1088 | — | — | 40092 | — | 60827 | 20 | |
| ВСЕГО въ области | — | 5871 | 12350 | 374 | 342208 | 133869 | 80 | 20406 | 4596 | 28301 | 34325 | 91995 | 3172 | 2493753 | 933610 | 634 | 161955 | 3856 | 121880 | 194521 | |

О П Р Е Д Е Л Е Н И Я

| № п/п | Имя | Возраст | Состояние | Профессия | Образование | Семейное положение | Служба | Земельный участок | Иные сведения |
|-------|---------------------------------|---------|-----------|-----------|-------------|--------------------|-----------|-------------------|---------------|
| 1 | Иванов Иван Иванович | 45 лет | здоров | инженер | высшее | замужем | в отпуске | 10 кв. м | дом № 10 |
| 2 | Петров Петр Петрович | 38 лет | здоров | рабочий | среднее | холост | в отпуске | 5 кв. м | дом № 15 |
| 3 | Сидоров Сергей Сергеевич | 52 лет | здоров | учитель | высшее | замужем | в отпуске | 8 кв. м | дом № 20 |
| 4 | Климов Алексей Александрович | 28 лет | здоров | студент | среднее | холост | в отпуске | 3 кв. м | дом № 25 |
| 5 | Васильев Владимир Владимирович | 60 лет | здоров | пенсионер | высшее | замужем | в отпуске | 12 кв. м | дом № 30 |
| 6 | Морозов Николай Николаевич | 40 лет | здоров | врач | высшее | замужем | в отпуске | 7 кв. м | дом № 35 |
| 7 | Попов Павел Павлович | 35 лет | здоров | инженер | среднее | холост | в отпуске | 4 кв. м | дом № 40 |
| 8 | Смирнов Александр Александрович | 55 лет | здоров | учитель | высшее | замужем | в отпуске | 9 кв. м | дом № 45 |
| 9 | Козлов Дмитрий Дмитриевич | 30 лет | здоров | студент | среднее | холост | в отпуске | 2 кв. м | дом № 50 |
| 10 | Березин Евгений Евгеньевич | 48 лет | здоров | инженер | высшее | замужем | в отпуске | 6 кв. м | дом № 55 |

