

24 411.
88



ОБЗОРЪ

~~20218~~



СЕМИРЪЧЕНСКОЙ ОБЛАСТИ

за 1899 годъ.

(Приложѣніе ко Всеподданнѣйшему отчету).



1900

Типографія Семирѣченскаго Областнаго Правленія.

Вѣрный.

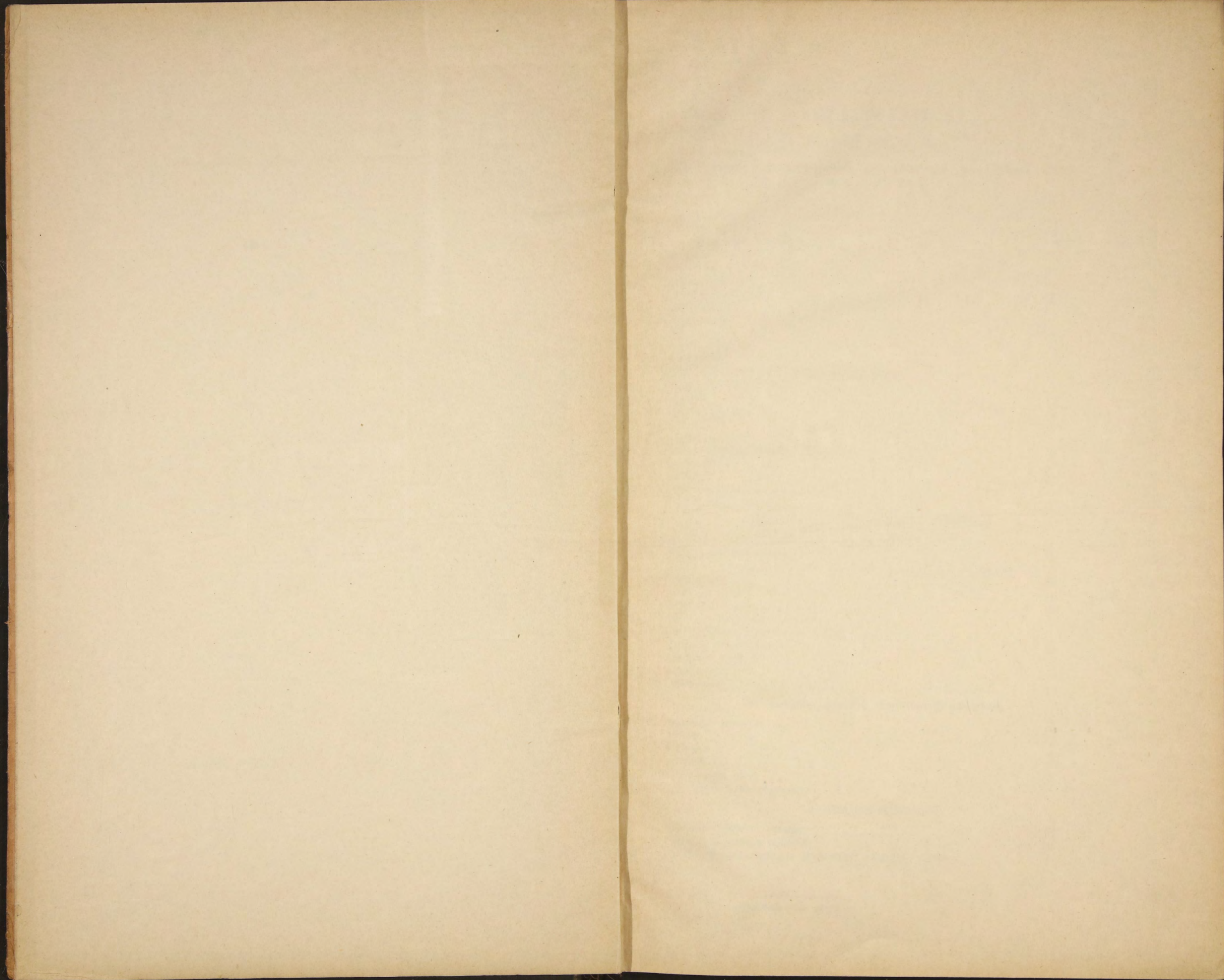

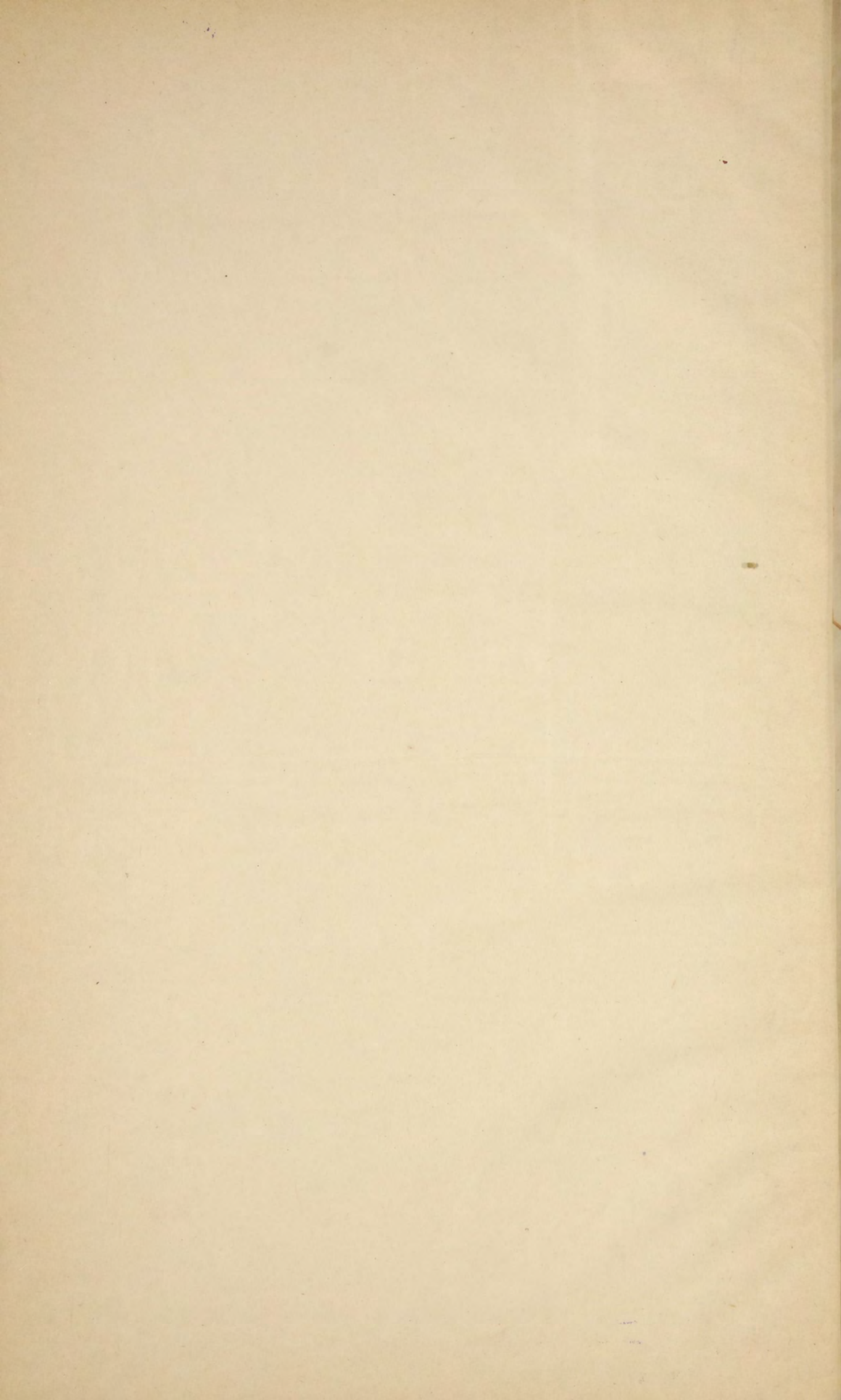

Д 911

80752

~~20218~~

ОГЛАВЛЕНИЕ.

I. Естественныя и производительныя силы области и экономическая дѣятельность ея населенія.

| | страницы. |
|---------------------------------------|-----------|
| Территорія | 1 |
| Климат | 2 |
| Административное устройство | 4 |
| Населеніе | 5 |
| Земледѣліе | 10 |
| Скотоводство | 15 |
| Огородничество | 18 |
| Хмѣлеводство | 19 |
| Табаководство | — |
| Звѣроловство | 20 |
| Пчеловодство | — |
| Рыболовство | 21 |
| Горный промыселъ | 22 |
| Ремесла | — |
| Торговля | 23 |
| Фабрики и заводы | 27 |

II. Подати и повинности.

| | |
|--|----|
| Окладные государственные сборы | 29 |
| Земскіе сборы | 30 |
| Недоимки | 32 |
| Городское хозяйство | — |
| Повинности | 33 |

III. Общественное благоустройство и благочиніе.

| | |
|---|----|
| Казенныя и общественныя зданія и другія сооруженія | 34 |
| Работы по благоустройству городовъ | 40 |
| Работы по постройкѣ и ремонту станичныхъ и сельскихъ общественныхъ зданій и проч. | 42 |
| Дороги и мосты | 46 |
| Переправы | 48 |
| Почтово-телеграфныя учрежденія | — |
| Насильственные и случайныя смерти | — |
| Народная нравственность | 49 |
| Арестанты и тюрьмы | — |
| Пожары | 50 |
| Страхование | 54 |

IV. Народное здравіе и общественное призрѣніе.

| | |
|--|----|
| Врачебный персоналъ | 55 |
| Аптеки | 57 |
| Больницы | — |
| Эпидеміи | 59 |
| Ветеринарная часть | 60 |
| Благотворительныя учрежденія | 61 |

V. Народное образованіе.

| | |
|---|----|
| Вѣрненская мужская гимназія | 75 |
| Вѣрненская женская гимназія | 76 |
| Училища подвѣдомственныя Инспектору народныхъ училищъ | 77 |

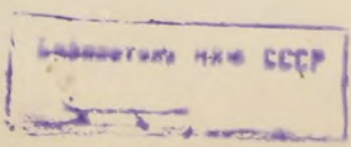

| | |
|---|----|
| Училища вѣдомства Святѣйшаго Синода | 78 |
| Спеціальныя учебныя заведенія | — |

| | |
|---|-----------|
| VI. Свѣдѣнія о положеніи дѣлъ на границѣ Семирѣченской области съ Западно-Китайскими владѣніями за 1899 годъ | 81 |
|---|-----------|

| | |
|--|-----------|
| VII. Лѣсное хозяйство и садоводство | 83 |
|--|-----------|

ПРИЛОЖЕНІЯ:

Статистическія вѣдомости къ обзору Семирѣченской области за 1899 г.

| | |
|--|--|
| Вѣдомость № 1 о населеніи области по сословіямъ | |
| — 2 о народонаселеніи области по вѣроисповѣданіямъ. | |
| — 3 о движеніи православнаго населенія области. | |
| — 4 о посѣвѣ и урожаѣ хлѣбовъ въ области. | |
| — 5 о посѣвѣ и урожаѣ масличныхъ и кормовыхъ растений въ области. | |
| — 6 о состояніи хлѣбозапасныхъ магазиновъ въ осѣдлыхъ поселеніяхъ области. | |
| — 7 среднесправочныя цѣны на пудъ пшеничной муки по городамъ и уѣздамъ области. | |
| — 8 о скотоводствѣ въ области. | |
| — 9 о фабрикахъ и заводахъ въ области. | |
| — 10 о податяхъ и недоимкахъ по области. | |
| — 11 ^a о доходахъ дѣйствительно поступившихъ въ 1899 г. по городамъ области. | |
| — 11 ^b о расходахъ, дѣйствительно произведенныхъ въ 1899 г. по городамъ области. | |
| — 12 о состояніи мірскихъ капиталовъ, принадлежащихъ отдѣльнымъ волостнымъ и сельскимъ обществамъ области. | |
| — 13 по исполненію воинской повинности населеніемъ области. | |
| — 14 о почтовыхъ трактахъ и телеграфной линіи въ области. | |
| — 15 о дѣятельности почтово-телеграфныхъ учрежденій области. | |
| — 16 объ оборотахъ почтово-телеграфныхъ сберегательныхъ кассъ области. | |
| — 17 о числѣ насильственныхъ и случайныхъ смертей въ области. | |
| — 18 о числѣ лицъ, приговоренныхъ по окончательному вошедшимъ въ законную силу приговорамъ б. Семирѣченскаго областного суда и Вѣрненскаго Окружнаго суда къ наказаніямъ по различію званія и возраста подсудимыхъ. | |
| — 19 о заболѣваемости населенія и смертности обращающихся къ врачебной помощи. | |
| — 20 о числѣ больныхъ и умершихъ, пользовавшихся вѣдъ больницъ по формамъ болѣзни. | |
| — 21 Поуѣздныя данныя о движеніи населенія, о числѣ зарегистрированныхъ заболѣвшихъ и умершихъ отъ заразныхъ болѣзней, маляріи, чесотки, глисть и цанги; о числѣ зарегистрированныхъ больныхъ вообще, о числѣ пользовавшихся и умершихъ въ больницахъ, о числѣ лицъ медицинскаго персонала и о числѣ оспопрививаній. | |
| — 22 о числѣ учащихся въ церковныхъ школахъ области. | |
| — 23 о пожарахъ въ области въ 1899 г. | |
| — 24 о числѣ учащихся въ училищахъ, подвѣдомственныхъ Инспектору народныхъ училищъ области. | |



ОБЗОРЪ СЕМИРЪЧЕНСКОЙ ОБЛАСТИ

за 1899 годъ.



I.

Естественныя и производительныя силы области и экономическая дѣятельность ея населенія.

I.



Семирѣченская область, основанная въ 1867 году изъ Сергіопольскаго, Копальскаго и Алатавскаго округовъ Семипалатинской области и части лѣваго фланга Туркестанской области, простирается между 40° и 30' и 48° 40' сѣверной широты и 43° 30' и 52° 40' восточной долготы по Пулковскому меридіану. Къ ней примыкаютъ: съ сѣверо-востока, сѣвера и сѣверо запада — Семипалатинская область, съ запада Сыр-Дарьинская область; съ юго-запада Ферганская область; съ юга и востока Китайская Имперія.

Территорія.

Семирѣченская область можетъ быть раздѣлена на двѣ части нагорную и степную. Къ нагорью принадлежитъ весь русскій западный Тянь-Шань, кромѣ западныхъ его продолженій, переходящихъ въ Ферганскую область. Тянь-Шань на западной своей оконечности разчленяется на отдѣльные горные кряжи, отчасти параллельные между собою, отчасти расходящіеся на подобіе открытаго вѣера. Въ главномъ Тянь-Шаньскомъ хребтѣ, на китайской границѣ, находится высшая точка Тянь-Шаня, гора Хань-Тегри, поднимающаяся изъ цѣлой группы исполинскихъ снѣжныхъ вершинъ и достигающая 24 тысячъ футовъ высоты. Спускающіеся съ группы Хань-Тегри ледники питаютъ съ одной стороны верховья рѣки Текеса, верхняго теченія самой главной рѣки Семирѣчья — Или, впадающей въ озеро Балхашъ, съ другой — притоки, питающіе котловину Иссыкъ-Куля, съ третьей верховья рѣки Сары-Джаза, берущей начало въ сѣверномъ склонѣ Тянь-Шаня, но прорывающейся чрезъ ущелье Тянь-Шаньскаго гребня на южную его сторону и впадающей въ рѣку Таримъ — системы Лобъ-Нора. Нѣсколько далѣе къ западу, изъ озеръ, лежащихъ среди Альпійскихъ сазовъ Тянь-Шаня, на высотѣ 13 тысячъ футовъ, беретъ начало рѣка Нарынъ, верховье Сыр-Дарьи, бассейна Аральскаго моря. Отъ Хань-Тегри Тянь-Шаньскій хребетъ разчленяется на параллельные между собою кряжи. Южный изъ нихъ служитъ Китайскою границею и отдѣляется отъ болѣе сѣверныхъ продольными долинами, носящими общее названіе Сырта, въ которыхъ текутъ рѣки Сары-Джазъ, Нарынъ и другія. Сѣверный изъ

кряжей Тянь-Шаня спускается въ длинную протянутую отъ запада къ востоку котловину обширнаго озера Иссыкъ-Куля, расположеннаго на на высотѣ 5300 футовъ. Еще далѣе на западъ, въ Иссыкъ-Кульской вѣтви Тянь-Шаня, беретъ начало одна изъ значительныхъ рѣкъ Семирѣчья — рѣка Чу, которая, пройдя по Буамскому ущелью, выходитъ въ Чуйскую долину Сѣвернѣе озера Иссыкъ-Куля поднимается за предѣлы вѣчнаго снѣга двойная, разчлененная продольною долиною Кебена на два параллельные кряжа цѣль Зайлійскаго Алатау, связанная съ Тянь-Шанемъ горными узлами. Въ самой срединѣ Зайлійскій Алатау достигаетъ высоты 15000 футовъ и на значительной части своего протяженія покрытъ вѣчными снѣгами. Сѣверное нагорье Тянь-Шаня спускается къ широкой и отчасти степной Илійской долинѣ, но на сѣверной ея сторонѣ подымается снова до снѣжной линіи Семирѣченскій или Джунгарскій Алатау, на восточной своей части, въ китайскихъ предѣлахъ, находящійся также въ непосредственной связи съ Тянь-Шанемъ. Еще далѣе къ сѣверу, въ параллели 47° сѣверной широты, простирается, параллельный общему направленію Тянь-Шаня Тарбогатый хребетъ, достигающій предѣльной высоты 10 тысячъ футовъ. У подножья вѣхъ описанныхъ горъ простираются подгорныя полосы, орошенные вездѣ гдѣ надъ ними высятся снѣжныя горы, рѣчками съ нихъ бѣгущими, покрытыми плодородною почвою и чрезвычайно удобными для земледѣлія и осѣдлой колонизаціи, но не иначе, какъ при помощи искусственнаго орошенія. Полосы эти не широки. Онѣ занимаютъ подгорную зону съ абсолютной высотой отъ 1800 до 5000 футовъ, а въ Иссыкъ-Кульской котловинѣ и до 7000 футовъ, выше которой хлѣбная культура достигаетъ своего предѣла и прерывается вездѣ, гдѣ возвышающіяся надъ предъгорьемъ горы опускаются ниже снѣжной линіи и не питаютъ горныхъ рѣкъ. Рѣки эти разбираемыя на арки, скоро истощаются и, переходя въ жаркую сухую зону, лежащую ниже 2000 фут. всасываются песками или быстро испаряются. Потому изъ рѣкъ Семирѣченской области только многоводная Или какъ слѣдуетъ достигаетъ до обширнаго озера Балхаша, ограничивающаго Семирѣчье съ сѣверо-востока, остальные же сами по себѣ значительныя рѣки: Коксу, Караталъ, Біень, Акеу, Басканъ, Лепса, или теряются въ разливахъ среди песковъ или, какъ послѣдняя, въ непроницаемыхъ камышахъ побережья Балхаша. Балхашъ, постепенно, ссыхаясь и отступая отъ предгорья, оставилъ между этимъ послѣднимъ и юго-восточную свою береговую линію пустынное и безплодное пространство.

По даннымъ, основаннымъ на картахъ Омскаго Военно-Топографическаго отдѣла и межеваго отдѣленія Областнаго Правленія, территорія области заключаетъ въ себѣ 352979 квадратныхъ верстъ, въ томъ числѣ въ надѣлѣ городовъ подъ городскими выгонами 29845 дес. 2275 саж. въ казачьихъ надѣлахъ 636338 дес. 2010 саж. въ крестьянскихъ надѣлахъ 156568 дес. 1406 саж. въ таранчинскихъ надѣлахъ 138749 дес. 1400 саж., въ дунганскихъ надѣлахъ 28155 дес. 900 саж., въ надѣлѣ слободокъ 400 дес., въ надѣлѣ торговыхъ мѣстечекъ 478 дес. 703 саж., въ надѣлахъ киргизскихъ осѣдлыхъ селеній 7322 дес. 2200 саж. и въ надѣлѣ Иссыкъ-Кульскаго монастыря 2274 дес. 1200 саж. Въ безсрочномъ общественномъ пользованіи киргизъ 25794018 дес. и въ безсрочномъ общественномъ пользованіи каракиргизъ 9974503 десятины.

Климатъ.

Климатъ области также можетъ быть подраздѣленъ на климатъ низменности и нагорья. Климатъ низменности, сухой континентальный, соединяетъ двѣ крайности: большой жаръ и сравнительно сильный холодъ съ быстрыми переходами отъ одной температуры къ другой, что, конечно, не можетъ благопріятствовать природѣ страны. Количество атмосферныхъ осадковъ въ низменностяхъ весьма незначительно и распределеніе ихъ по временамъ года неравномѣрно, при чемъ меньшая часть приходится на

лѣтніе мѣсяцы, что служитъ огромнымъ препятствіемъ къ развитію земледѣлія, возможному только при условіяхъ искусственнаго орошенія. Вѣтры лѣтомъ сопровождаются не рѣдко ураганомъ, который переноситъ массы песку съ одного мѣста на другое, а зимою отъ снѣжныхъ бурановъ и гололедицы гибнетъ много скота. Нагорныя части отличаются болѣе умѣреннымъ климатомъ и большимъ въ сравненіи съ низменностью количествомъ осадковъ, но и въ ней рѣзкія перемены погоды явленіе обычное, а поздніе весенніе и ранніе осенніе заморозки не рѣдко препятствуютъ земледѣлію и садоводству.

Въ частности средняя годовая температура сѣверо-восточной части Семирѣчья по четырехлѣтнимъ наблюденіямъ Бахтинской метеорологической станціи (1895—1898 г. г.), находящейся подъ $46^{\circ}44'$ сѣверной широты и $82^{\circ}48'$ восточной долготы отъ Гринвича, равняется $+6.5^{\circ}$ Ц; температура зимы -10.2° , холоднѣйшаго мѣсяца -14.9° , лѣта $+22.6^{\circ}$, теплѣйшаго мѣсяца $+24.6^{\circ}$, разность между зимой и лѣтомъ 32.8° и разность между холоднѣйшимъ и теплѣйшимъ мѣсяцами 39.5° . Среднее годовое количество осадковъ за четырехлѣтній періодъ (1894—1897 г. г.) равняется 275.7 миллиметровъ, изъ которыхъ на лѣтніе мѣсяцы приходится только 59.1 миллиметра.

Климатъ города Вѣрнаго, расположеннаго у подножья сѣвернаго склона Заилійскаго Алатау, на высотѣ 2605 футовъ надъ уровнемъ моря, подъ $43^{\circ}16'$ сѣверной широты и $76^{\circ}53'$ восточной долготы отъ Гринвича по десятилѣтнимъ наблюденіямъ Вѣрненской метеорологической станціи (1889—1898 г. г.) выражается въ слѣдующихъ цифрахъ: средняя годовая температура $+7.5^{\circ}$ Ц., температура зимы -7.5° , холоднѣйшаго мѣсяца -10.6° , лѣта $+21.7^{\circ}$, теплѣйшаго мѣсяца $+23.3^{\circ}$, разность между зимой и лѣтомъ 29.2° и разность между холоднѣйшимъ и теплѣйшимъ мѣсяцами 33.9° . Среднее годовое количество осадковъ въ тотъ-же періодъ времени 598.5 миллиметровъ, изъ которыхъ на долю лѣтнихъ мѣсяцевъ приходится 126.0 миллиметровъ. По пятилѣтнимъ наблюденіямъ (1893—1897 г. г.) той же станціи средне-годовая 1) температура поверхности земли въ 7 ч. утра 5.3° Ц., въ 1 часъ по полудни 22.7° и въ 9 часовъ вечера 5.3° 2) температура почвы: а) на глубинѣ 0.4 метра—въ 7 ч. 11.0° , въ 1 часъ 10.7° , въ 9 часовъ 10.9° , б) на глубинѣ 0.8 метра 12.3° , в) на глубинѣ 1.6 метра 10.9° и г) на глубинѣ 3.2 метра 14.0° , 3) Испареніе воды поэвапорометру 608.5 миллиметра, 4) Число дней со снѣжнымъ покровомъ 99, при наибольшей высотѣ этого покрова въ 25 сантиметровъ. Въ теченіи того-же періода вскрытіе р. Малой Алматинки было 19 февраля, 13, 17, 25 марта и 3 Апрѣля и кромѣ того въ теченіи двухъ зимъ рѣка вторично вскрывалась 13 и 21 декабря, а окончательно очистилась отъ льда 23, 24, 30 и 31 марта и 13 апрѣля. Замерзаніе рѣки происходило 29 ноября, 5, 10, 11 и 24 декабря, а въ двухъ случаяхъ вторичное замерзаніе рѣки было 20 и 24 декабря.

Въ Вѣрномъ было отмѣчено землетресеній: въ 1894 г. — 7 однобалльныхъ, (*) въ 1895 г. — 16 однобалльныхъ, 1896 г. — 37, изъ которыхъ одно трехбалльное, остальные однобалльные, 1897 году — 8, изъ нихъ одно трехбалльное, одно двухбалльное, а остальные однобалльные, въ 1898 году 29, изъ нихъ 25 однобалльныхъ, 3 двухбалльныхъ, и 1 трехбалльное и въ 1899 году 15, изъ которыхъ одно четырехбалльное и остальные однобалльные.

Климатическія условія Иссык-Кульской котловины, находящейся на высотѣ 5300 футовъ надъ уровнемъ моря, окаймляющей озеро Иссык-Куль, благодаря горнымъ хребтамъ, защищающимъ ее отъ

(*) Согласно шкалы Россл-Фореля однобалльное землетресеніе ощущается только чувствительными сейсмометрами, двухбалльное, кое-къмъ изъ людей, пребывающими въ покоѣ или въ бездѣйствіи, трехбалльное — большинствомъ людей и четырехбалльное, ощущаемое людьми въ движеніи и физической дѣятельности. Дребезжаніе оконныхъ стеколъ.

холодныхъ сѣверныхъ и сѣверо-восточныхъ вѣтровъ, и незамерзающаго озера, по своей умеренности и отсутствію рѣзкихъ переходовъ отъ тепла къ холоду значительно благопріятнѣе климата г. Вѣрнаго и другихъ мѣстъ Семирѣчья, что опредѣляется выводами пятилѣтнихъ наблюденій Пржевальской метеорологической станціи (1885—1889 г. г.), находящейся подъ 42°30' сѣверной широты и 78°26' восточной долготы отъ Гринвича, изъ которыхъ видно, что средняя годовая температура +6.5° Ц, температура зимы 4.4°, холоднѣйшаго мѣсяца - 6.1°, лѣта 16.5°, теплѣйшаго мѣсяца +17.7°, разница между зимой и лѣтомъ 20.9° и разница холоднѣйшаго и теплѣйшаго мѣсяцевъ 23.7°. Среднее годовое количество осадковъ за тотъ же періодъ времени равняется 409.3 миллиметра, изъ которыхъ на лѣтніе мѣсяцы приходится 151.2 миллиметра. Казалось, что при такихъ климатическихъ условіяхъ не только земледѣліе, но и садоводство и огородничество въ Иссыкъ-Кульской котловинѣ должны получить значительное развитіе, но поздніе весенніе и ранніе осенніе заморозки не только препятствуютъ садоводству и огородничеству (дыни и арбузы въ ней не вызрѣваютъ), но не рѣдко служатъ помѣхой правильному развитію земледѣлія. Въ совершенно иныхъ климатическихъ условіяхъ находится укрѣпленіе Нарынъ, расположенное на высотѣ 6610 футовъ надъ уровнемъ моря, въ небольшой альпійской долинѣ, окруженной отрогами Тянь-Шаньскаго хребта, подъ 41°26' сѣверной широты и 76°2' восточной долготы отъ Гринвича. По четырехлѣтнимъ наблюденіямъ Нарынской метеорологической станціи (1886—1889 г. г.) средне-годовая температура +3.2° Ц, температура зимы -14.4°, холоднѣйшаго мѣсяца -17.0°, лѣта 17.2°, теплѣйшаго мѣсяца 18.5°, разница между зимой и лѣтомъ 31.6°, и разница между холоднѣйшимъ и теплѣйшимъ мѣсяцами 35.4°, при среднемъ годовомъ количествѣ атмосферныхъ осадковъ 333.0 миллиметра, изъ которыхъ на лѣтніе мѣсяцы приходится 114.1 миллиметра.

АДМИНИСТРАТИВНОЕ УСТРОЙСТВО.

До 1-го Іюля отчетнаго года Семирѣченская область состояла, наравнѣ съ другими областями Степнаго края, въ вѣдѣніи Степнаго Генераль-Губернатора, затѣмъ, въ силу Высочайшаго указа 26 декабря 1897 года и на основаніи Высочайше утвержденнаго 11 іюня 1899 года мнѣнія Комитета Министровъ, 1 іюля отчетнаго года она вошла въ составъ Туркестанскаго Генераль-Губернаторства, съ сохраненіемъ въ ней управленія на основаніи дѣйствовавшихъ ранѣе Положеній и отдѣльныхъ, въ отношеніи ея послѣдовавшихъ, правительственныхъ распоряженій, причемъ подлежащимъ вѣдомствамъ по принадлежности предоставлено, по соглашенію съ Туркестанскимъ Генераль-Губернаторомъ, озаботиться по мѣрѣ признаваемой надобности сосредоточеніемъ управленія области по части финансовой, контрольной, учебной, почтово-телеграфной и государственныхъ имуществъ въ соответственныхъ учрежденіяхъ Туркестанскаго края, а до изданія общаго объ управленіи объединенными областями Туркестанскаго Генераль-Губернаторства Положенія, Генераль-Губернатору предоставлено разрѣшеніе въ предѣлахъ закона вопросовъ, могущихъ возникнуть по примѣненію дѣйствующихъ въ области Положеній и правилъ.

На ряду съ измѣненіями подчиненности управленія областью, въ ней, какъ и въ другихъ областяхъ Степнаго края и Туркестана, въ силу Высочайше утвержденнаго 2 іюня 1898 года мнѣнія Государственнаго Совѣта, произведена реформа Судебныхъ Установленій, причемъ дѣйствовавшіе въ ней Семирѣченскій Областной судъ прежняго устройства, должности Об-

ластнаго Прокурора и его товарищей и уѣздные мировые судьи съ ихъ помощниками были упразднены 14 мая отчетнаго года и тогда-же, взаменъ ихъ, были открыты согласно Высочайше утвержденныхъ 2 июня 1898 г. штатовъ Вѣрненскій Окружной судъ съ прокурорскимъ при немъ надзоромъ, подвѣдомственные Ташкентской Судебной Палатѣ и Прокурору сказанной Палаты, и опредѣлены тринадцать участковыхъ мировыхъ судей.

Въ административномъ отношеніи область дѣлится на шесть уѣздовъ: Вѣрненскій, Копальскій, Лепсинскій, Пишпекскій, Пржевальскій и Джаркентскій, изъ которыхъ въ Лепсинскомъ, Джаркентскомъ и Пржевальскомъ уѣздахъ образованы особые участки Бахтинскій, Нарынкольско-Чарынский и Атбашинскій, находящіеся въ завѣдываніи участковыхъ начальниковъ. Осѣдлое населеніе области подраздѣляется: русское—на городскія сословія, казачьи станицы и выселки, крестьянскія волости и селенія, управляемая на основаніи Закавказскаго положенія; туземное—на волости и селенія, а кочевое—на волости и аулы.

Въ области находятся областной городъ Вѣрный и пять уѣздныхъ—Копаль, Лепсинскъ, Пишпекъ, Пржевальскъ и Джаркентъ. Въ *Вѣрненскомъ* уѣздѣ состоятъ: одно торговое мѣстечко, четыре казачьихъ станицы съ двумя выселками, одна крестьянская волость съ двумя селеніями, четыре крестьянскихъ селенія съ самостоятельнымъ управленіемъ, три таранчинскихъ волости съ восемнадцатью селеніями и 27 киргизскихъ волостей. Въ *Копальскомъ*: двѣ казачьихъ станицы съ шестью выселками, два крестьянскихъ селенія съ самостоятельнымъ управленіемъ и 16 киргизскихъ волостей. Въ *Лепсинскомъ*: четыре казачьихъ станицы съ четырьмя выселками, одна крестьянская волость съ четырьмя селеніями, четыре крестьянскихъ селенія съ самостоятельнымъ управленіемъ и 21 киргизская волость. Въ *Пишпекскомъ*: одно торговое мѣстечко, три крестьянскихъ волости съ девятью селеніями, двѣ дунганскія волости съ двумя селеніями, одно осѣдлое киргизское селеніе и 33 киргизскихъ волости. Въ *Пржевальскомъ* уѣздѣ—двѣ крестьянскія волости съ шестью селеніями, одна дунганская волость съ однимъ селеніемъ, одно осѣдлое киргизское селеніе, двѣ слободки, 26 киргизскихъ волостей и одно старшинство сартъ-калмыковъ и въ *Джаркентскомъ* уѣздѣ одна казачья станица съ пятью выселками, три таранчинскихъ волости съ сорока четырьмя селеніями, одна дунганская волость, расположенная въ гор. Джаркентѣ, и 20 киргизскихъ волостей.

НАСЕЛЕНІЕ.

Населеніе области подраздѣляется на осѣдлое и кочевое. Осѣдлое населеніе составляютъ русскіе, таранчи, дунгане, татары и сарты; къ составу кочевого населенія принадлежатъ киргизы и сартъ-калмыки.

Первыми колонизаторами области были казаки 9 и 10 полковъ Сибирскаго казачьяго войска, переселенныхъ по занятіи края русскими войсками. Возникновеніе первыхъ казачьихъ поселеній относится къ 1848 г., въ которомъ были основаны станицы Сергіопольская и Копальская. Спустя шесть лѣтъ—въ 1855 г. образованы станицы Больше-Алматинская и Лепсинская и выселокъ Карабулакскій, послѣ чего ежегодно, за исключеніемъ 1857 года, вазникали новыя казачьи поселенія, которыхъ ко времени учрежденія области въ 1867 г. насчитывалось до 14 станицъ и выселковъ, съ населеніемъ въ 14413 душъ обоюго пола. По организованіи области населявшіе ее казаки образовали особое Семирѣченское казачье войско, послѣ чего переселеніе въ Семирѣчье сибирскихъ казаковъ было прекращено, тѣмъ не менѣе возникновеніе въ немъ новыхъ казачьихъ поселеній про-

Русское осѣдлое населеніе.

должалось отчасти путем зачисления въ казаки переселявшихся въ область крестьянъ, а частью выселеніемъ отдѣльныхъ семействъ изъ существовавшихъ въ области казачьихъ поселеній. Въ 1882 и 1883 годахъ въ область переселились казаки Сибирскаго казачьяго войска въ числѣ нѣсколькихъ семей, которые водворены были на Хоргосѣ. Такимъ образомъ было основано еще 14 станицъ и выселковъ и въ отчетномъ году въ области состояло 11 станицъ и 17 выселковъ съ казачьимъ населеніемъ въ 29323 души обоого пола.

При первоначальномъ устройствѣ казачьихъ поселеній казаки получили значительныя земельныя надѣлы, что не обременяло коренныхъ жителей края — киргизъ, не нуждавшихся въ то время въ отводимыхъ казакамъ земляхъ, по крайне ограниченному развитію въ ихъ средѣ земледѣлію и значительныхъ земельныхъ пространствъ, годныхъ для культуры, оставшихся въ ихъ пользованіи по устройствѣ казачьихъ поселеній. Получивъ большіе надѣлы, казаки не имѣли возможности воздѣлывать всю предоставленную имъ землю и съ постепеннымъ развитіемъ въ области осѣлости и съ увеличеніемъ кочеваго населенія путемъ естественнаго прироста, а также съ развитіемъ между кочевниками земледѣлія, вызвавшими значительный спросъ на культурныя земли, казаки стали сдавать въ арендное пользованіе часть принадлежащихъ имъ земель киргизамъ и лицамъ русскаго происхожденія неполучившимъ земельныхъ надѣловъ какъ-то купцамъ и мѣщанамъ. Это обстоятельство, въ связи съ увеличивающимся съ каждымъ годомъ спросомъ на культурныя земли, возбудило вопросъ о чрезмѣрности казачьихъ надѣловъ и вытекающей изъ него вопросъ объ уменьшеніи нормы душевнаго надѣла у казаковъ. Последній изъ этихъ вопросовъ возбужденъ въ 1881 году и Высочайше утвержденнымъ мнѣніемъ Комитета Министровъ 3-го марта 1895 года было постановлено: произвести изслѣдованіе казачьихъ земель по фактическому и безспорному ихъ владѣнію и опредѣлить, за какое количество естественнo орошающихся земель слѣдуетъ засчитывать поливную десятину и согласно этого выработать и представить на утвержденіе правила надѣленія казаковъ землею. Производившееся согласно этого повелѣнія изслѣдованіе казачьихъ земель закончено съ технической стороны въ отчетномъ году т. е. произведены съемки казачьихъ земель, а затѣмъ будетъ произведено изслѣдованіе урожайности поливной и неполивной десятины этой земли, что возложено на чиновъ лѣснаго вѣдомства, а выработка проекта правилъ надѣленія Семирѣченскаго казачьяго войска землею разрабатывается въ Войсковомъ Правленіи этого войска.

По учрежденіи области она стала заселяться крестьянами, переселившимися изъ внутреннихъ губерній Европейской Россіи и Сибири. Нѣкоторые изъ этихъ переселенцевъ были приписаны къ казачьему сословію и вошли въ составъ населенія казачьихъ станицъ и выселковъ, остальные образовали нѣсколько крестьянскихъ селеній. Первое крестьянское селеніе возникло въ 1867 г., въ 1869 году было образовано 2 селенія, въ 1870 г. — 6, въ 1871 г. — 8, въ 1872 г. — 4, въ 1874 г. — 3 и въ 1877, 1878, 1880 и въ 1883 г. г. по одному селенію. Затѣмъ приливъ переселенцевъ въ область уменьшился и незначительныя партіи прибывавшихъ крестьянъ распредѣлялись въ существовавшихъ селеніяхъ, но голодъ, бывшій въ нѣкоторыхъ внутреннихъ губерніяхъ въ 1891 и 1892 годахъ, снова вызвалъ переселеніе въ область крестьянъ, изъ которыхъ въ 1893 году было образовано 2 селенія, а затѣмъ послѣдовавшимъ 15 іюня 1896 года за № 14 Циркуляромъ Министерства Внутреннихъ Дѣлъ переселеніе въ область крестьянъ изъ внутреннихъ губерній было приостановлено. Кромѣ перечисленныхъ селеній близъ сел. Бѣловодскаго, на земляхъ Вагишевской волости Пишпекскаго уѣзда въ 1893 г. самовольно поселились 6 семей крестьянъ, выходцевъ изъ внутреннихъ губерній Европейской Россіи и

Сыр-Дарьинской области, къ которымъ въ разное время присоединилось еще 58 семей; о выдвореніи этихъ переселенцевъ состоялось нѣсколько постановленій Семирѣченскаго Областнаго Правленія, но вслѣдствіе распоряженія Г. Туркестанскаго Генераль-Губернатора, принудительное выдвореніе самовольцевъ было приостановлено и согласно постановленія того же Правленія отъ 1—11 декабря отчетнаго года приступлено къ производству съемокъ земель Багишевской волости для выясненія: количества усадебныхъ земель и отдаваемыхъ киргизами въ аренду, условій ихъ орошенія, киргизскихъ стойбищъ и возможности наибольшей утилизациі водныхъ источниковъ и лучшаго, чѣмъ существующіе, распределенія воды.

При первоначальномъ устройствѣ въ области крестьянъ предполагалось основать для нихъ 36 селеній, распределенныхъ на пространствѣ всей области, съ населеніемъ въ нихъ 1375 семей, отъ 15 до 150 семействъ въ каждомъ селеніи и, кромѣ того, при всѣхъ почтовыхъ станціяхъ предположено было образовать небольшія селенія до 10 семей въ каждомъ, чтобы заселить почтовые тракты. При выборѣ мѣстъ для крестьянскихъ поселеній имѣлось въ виду связать между собою промежуточными селеніями существовавшіе уже въ области осѣдлые центры. Но при дальнѣйшемъ устройствѣ переселенцевъ нѣкоторые пункты, предназначенные для устройства на нихъ крестьянскихъ селеній не были заселены, а селенія устраивались въ мѣстностяхъ, въ которыхъ ранѣе не предполагалось устраивать осѣдлыхъ поселеній и, наконецъ, въ нѣкоторыхъ селеніяхъ было водворено число семействъ, значительно больше противъ ранѣе предположеннаго, что было вызвано болѣе подробнымъ изученіемъ мѣстныхъ условій, благоприятствующихъ колонизациі. Въ началѣ устройства въ области крестьянской осѣдности было предположено надѣлять крестьянъ землею въ размѣрѣ 15 десятинъ на ревизскую душу съ таковымъ же количествомъ десятинъ запаса на каждую душу, но благоприятныя для земледѣлія и выгодныя заработковъ мѣстныя условія привлекли въ область такое число переселенцевъ, которое превысило предположенную цифру, что въ зависимости отъ изслѣдованія специалистами мѣстнаго крестьянскаго хозяйства, привело областное начальство къ убѣжденію о чрезмѣрности проэктированнаго крестьянскаго земельного надѣла и таковой былъ пониженъ до 10 десятинъ на мужскую душу. Въ настоящее время въ области находится 30 крестьянскихъ селеній съ населеніемъ 38022 души крестьянъ обоого пола.

Осѣдлое туземное населеніе области состоитъ изъ китайскихъ выходцевъ-таранчей и дунганъ и изъ сартовъ и татаръ. Таранчи въ числѣ около 47000 душъ обоого пола выселились изъ бывшаго Кульджинскаго раіона послѣ передачи его китайцамъ и поселились частью на территоріи, уступленной Россіи Китаемъ для ихъ водворенія, частью на земляхъ, находившихся во временномъ пользованіи киргизъ Вѣрненскаго уѣзда. По переселеніи въ область таранчи образовали 6 волостей съ 62 селеніями. При надѣлѣ землею имъ было отведено по 10 десятинъ на дворъ и, кромѣ того, въ теченіи 9 лѣтъ по переселеніи они были освобождены отъ платежа податей и другихъ окладныхъ сборовъ. Отведенныя таранчамъ земли большею частью имѣли искусственное орошеніе, устроенное ранѣе пользовавшимися ими киргизами, а на нѣкоторыхъ изъ такихъ земель находились арыки, проведенные прежними обитателями края — джунгарами, требовавшіе болѣе или менѣе значительнаго возобновленія. Таранчи воспользовались джунгарскими арыками и, возобновивъ ихъ, орошали значительныя пространства, но не смотря на это, ихъ благосостояніе значительно ниже крестьянскаго, что зависитъ отъ многихъ причинъ, вытекающихъ изъ свойствъ характера этой народности, сложившагося подъ вліяніемъ тяжкаго рабства, въ которомъ она находилась у китайцевъ въ теченіи нѣсколькихъ столѣтій.

Образованіе первыхъ дунганскихъ поселеній въ области относится къ 1877 году, въ которомъ были водворены близъ г. Пржевальска и въ долину р. Чу эмигранты внутреннихъ провинцій Китая въ числѣ 4000 душъ обоого пола, образовавшіе двѣ дунганскіе волости. При передачѣ китайцамъ бывшаго Кульджинскаго района, изъ него выселились всѣ проживавшіе въ немъ дунгане въ числѣ 4682 душъ обоого пола, которые и были размѣщены въ гор. Джаркентѣ, и Верномъ и его уѣздѣ и въ долину р. Аксу Пишпекскаго уѣзда. Дунгане проживающіе въ городахъ занимаются огородничествомъ, извозомъ и торговлею; у дунганъ, проживающихъ въ селеніяхъ, главное занятіе — хлѣбопашество, культура риса и отчасти промыслы. Благодаря предпріимчивости и трудолюбію, дунгане достигли значительнаго благосостоянія.

Проживающіе въ области татары, — выходцы внутреннихъ губерній Европейской Россіи и Сибири; большею частью они приписаны къ мѣстнымъ податнымъ обществамъ, остальные проживаютъ по паспортамъ. Главное занятіе татаръ — торговля и промыслы и отчасти ремесла; значительная часть ихъ занимается земледѣіемъ.

Сарты прибыли въ область изъ коренныхъ областей Туркестана и, не приписываясь къ мѣстнымъ обществамъ, поселились въ городахъ и селеніяхъ, гдѣ занимаются преимущественно торговлей, промыслами и въ рѣдкихъ случаяхъ ремеслами и земледѣіемъ.

Кочевое населеніе.

Послѣ окончательнаго разгрома Джунгаріи китайскими войсками въ 1758 году и истребленія большей части населявшихъ ее калмыковъ, земли составляющія нынѣ территорію Семирѣченской области, опустѣли и уже затѣмъ были заняты киргизами, прикочевавшими на нихъ съ сѣвера и востока. Поступательное движеніе киргизъ въ предѣлы Семирѣчья происходило быстро въ равнинахъ и довольно медленно въ нагорной части, при чемъ нѣкоторыя мѣстности были заняты ими послѣ появленія въ степи русскихъ отрядовъ и умиротворенія края:

Кочевое населеніе области состоитъ изъ двухъ племенъ: киргизъ (казаковъ или киргизъ-кайсаковъ) и каракиргизъ (кыргызовъ). Первые изъ нихъ населяютъ уѣзды: Лепсинскій, Копальскій, Верненскій, Джаркентскій и частью Пишпекскій, а вторые Пржевальскій и большую часть Пишпекскаго уѣзда.

Киргизы, входившіе первоначально въ составъ Большой и Средней орды, а равно каракиргизы подраздѣляются на роды, подроды и отдѣленія. Первоначально родовое начало имѣло среди кочевниковъ огромное значеніе и управленіе ими султанами и манапами было приурочено къ принадлежности управляемыхъ къ тому или другому роду, но съ введеніемъ въ край выборнаго начала и свободнаго перечисленія изъ одного кочеваго общества въ другое, родовое начало значительно ослабѣло, что, съ одной стороны, парализовало вліяніе на населеніе представителей родовъ и способствовало исчезновенію нѣкоторыхъ патриархальныхъ обычаевъ, съ другой развило въ средѣ кочевниковъ стремленіе къ власти надъ соплеменниками и вызванную имъ выборную агитацію, проявляющуюся періодически каждое трехлѣтіе при избраніи на должность туземной администраціи.

Киргизы занимаются преимущественно скотоводствомъ и отчасти земледѣіемъ, изъ которыхъ послѣднее у нихъ достигло значительныхъ размѣровъ. Въ теченіи послѣднихъ лѣтъ между нѣкоторыми бѣднѣйшими каракиргизами возникло стремленіе къ осѣдности и по ихъ ходатайству были основаны два осѣдлыхъ киргизскихъ селенія одно въ Пржевальскомъ уѣздѣ — Бозъ-Учукъ съ населеніемъ 1258 душъ обоого пола, а другое въ Пишпекскомъ уѣздѣ — Чашъ-Тюбе съ населеніемъ 140 душъ обоого пола.

Сартъ — калмыки принадлежатъ къ потомкамъ нѣкоторыхъ тюркскихъ племенъ, поглощенныхъ калмыцкой народностью во время владычества въ край джунгаровъ; отъ калмыковъ они усвоили нравы, обычаи, костюмъ и

языкъ, но сохранили мусульманскую религію; до 1882 года сартъ-калмыки числились въ составѣ Улютавской калмыцкой волости Пржевальскаго уѣзда, а въ указанномъ году, вслѣдствіе перехода калмыковъ въ китайское подданство, въ числѣ 233 кибитокъ они выдѣлились изъ этой волости, образовавъ особое старшинство, и поселились на берегу озера Иссыкъ-Куля близъ гор. Пржевальска. Ведя почти осѣдлый образъ жизни, сартъ-калмыки занимаются скотоводствомъ и земледѣліемъ.

По даннымъ первой всеобщей переписи населенія 28 января 1897 г., опубликованнымъ Центральнымъ Статистическимъ Комитетомъ, народонаселеніе области состояло изъ 990.107 человекъ, что видно изъ слѣдующей таблицы:

Численный составъ населенія.

| У Ѣ З Д Ы. | ПОСТОЯННОЕ НОСЕЛЕНИЕ. | | | Въ томъ числѣ въ годахъ. |
|----------------------------|-----------------------|--------------|--------------|--------------------------|
| | Муж. пола. | Женск. пола. | Обоего пола. | |
| Въ Вѣрнепскомъ уѣздѣ . . . | 120114 | 104754 | 224868 | 22837 |
| — Кональскомъ . . . | 72591 | 63685 | 136276 | 2735 |
| — Лепсинскомъ . . . | 97561 | 84193 | 181754 | 3295 |
| — Пишпекскомъ . . . | 95210 | 80968 | 176178 | 6413 |
| — Пржевальскомъ . . . | 81065 | 66788 | 147853 | 7633 |
| — Джаркентскомъ . . . | 64822 | 58356 | 123178 | 16656 |
| Итого по области . . . | 531363 | 458744 | 990107 | 59569 |

Болѣе подробныя свѣдѣнія о результатахъ всеобщей переписи еще не обнародованы, между тѣмъ по свѣдѣніямъ, ежегодно доставляемымъ уѣздными начальниками, основаннымъ на посемейныхъ спискахъ и донесеніяхъ волостныхъ управителей, численность населенія области значительно менѣе объявленной Центральнымъ Статистическимъ Комитетомъ такъ: по даннымъ уѣздныхъ начальниковъ къ 1 января 1898 года численность населенія равнялась 885.863 душамъ обоего пола, къ 1-му января 1899 г. — 908.381 душами и къ 1 января 1900 года — 927.136 душъ обоего пола. Такое несоотвѣтствіе цифръ объясняется тѣмъ, что восемь десятыхъ населенія области составляютъ киргизы, исчисленіе которыхъ производится одинъ разъ въ три года, при чемъ исключительное вниманіе сосредоточивается на исчисленіи кибитокъ, какъ податныхъ единицъ, исчисленію же населенія туземцы не придаютъ важнаго значенія и потому, при составленіи посемейныхъ списковъ, зачастую не вносятъ въ нихъ дѣтей, особенно женскаго пола. Въ виду этого при опредѣленіи численности населенія области приходится руководствоваться данными первой всеобщей переписи и естественнымъ приростомъ, который у русскаго населенія регистрируется съ должной точностью, тогда какъ метрическія записи у туземцевъ, введенныя въ 1898 году, въ большинствѣ случаевъ ведутся крайне неудовлетворительно и основанныя на нихъ данныя не соотвѣтствуютъ дѣйствительности, почему при опредѣленіи естественнаго прироста туземнаго населенія надо руководствоваться процентнымъ отношеніемъ такового у русскаго населенія и, принявъ его за норму, придти къ заключенію, что численный составъ всего населенія области къ 1 января 1900 года равняется приблизительно 1082000 душъ обоего пола, изъ которыхъ на долю русскаго населенія приходится около 10%.

Болѣе подробныя свѣдѣнія о составѣ и движеніи населенія области по даннымъ, сообщеннымъ уѣздными начальниками, помѣщены въ вѣдомостяхъ за № и, 2 и 3.

ЗЕМЛЕДѢЛІЕ.

Первоначально для земледѣлія эксплуатировались преимущественно орошенныя долины, но, съ постепеннымъ развитіемъ спроса на хлѣбопахататныя земли и вслѣдствіе недостаточности эксплуатируемыхъ источниковъ орошенія, населеніе стало производить посѣвы на горныхъ возвышенностяхъ отъ 3 до 6 тысячъ футовъ надъ уровнемъ моря, изобилующихъ атмосферными осадками, не требующихъ искусственнаго орошенія. Значительное плодородіе почвы горныхъ возвышенностей и благопріятныя для земледѣлія климатическія условія способствуютъ обильнымъ урожаямъ богарныхъ полей, что, при развитіи въ будущемъ спроса на продукты земледѣлія, разовьетъ богарное полеводство и тѣмъ отчасти восполнитъ существующія недостатки орошенія долинъ.

Главные занятіе осѣдлаго населенія земледѣліе; что-же касается киргизъ, то до подчиненія края русскому владычеству они почти не занимались земледѣліемъ вслѣдствіе постоянныхъ перекочевокъ, вызванныхъ распрямами между собою и сосѣдями, но съ умиротвореніемъ края земледѣліе среди кочевниковъ стало быстро развиваться во всѣхъ уѣздахъ и достигло значительныхъ размѣровъ въ уѣздахъ Верненскомъ, Лепсинскомъ, Пишпекскомъ и Пржевальскомъ.

Прогрессивное развитіе земледѣлія у кочевниковъ видно изъ нижеслѣдующей таблицы киргизскихъ посѣвовъ съ 1883 по 1899 г. включительно, служащей нагляднымъ доказательствомъ, что развитіе русской колонизаціи въ области не только не уменьшило киргизскихъ запашекъ, но имѣло обратное дѣйствіе: съ развитіемъ спроса на продукты земледѣлія—хлѣбопашество у киргизъ увеличивается съ каждымъ годомъ, но не измѣняется въ качественномъ отношеніи, такъ какъ не смотря на многолѣтнее пребываніе въ средѣ русскаго земледѣльческаго населенія ни киргизы ни осѣдлые туземцы до сихъ поръ не усвоили отъ русскихъ болѣе совершенныхъ способовъ обработки земли и практикуютъ тѣ же приемы, при помощи которыхъ предки ихъ обрабатывали землю нѣсколько столѣтій тому назадъ, такъ напримѣръ сѣютъ хлѣбъ безъ предварительной распашки земли и уже затѣмъ запахиваютъ поля деревянной сохой, безъ отвала, съ желѣзнымъ наконечникомъ, и иногда и безъ послѣдняго, при чемъ борозды проводятся не параллельныя, а зигзагами и неправильными кругами, сообразно движенію запряженнаго въ соху животнаго, и уже затѣмъ по вспаханному такимъ образомъ полю, волочатъ бревно, а иногда хворостъ, задача которыхъ утрамбовать слегка землю для предохраненія посѣяннаго зерна отъ выклеванья птицами и выдуванія вѣтромъ. Вслѣдствіе такого способа обработки поля туземцевъ изобилуютъ сорными травами, которыя никогда не выпалываются, но богатство почвы, главнымъ образомъ состоящей изъ глубокаго слоя лѣса, а на покрытыхъ растительностью предгорьяхъ—чернозема, и искусственное орошеніе способствуютъ обильнымъ урожаямъ даже при самыхъ незатѣливыхъ способахъ обработки земли туземцами и сравнительно небольшого труда, затрачиваемаго ими на производство посѣвовъ.

Посѣяно и снято хлѣба киргизами на киргизскихъ земляхъ.

| УѢЗДЫ. | 1883 г. | | 1884 г. | | 1885 г. | | 1886 г. | | 1887 г. | | 1888 г. | | 1889 г. | | 1890 г. | | 1891 г. | | 1892 г. | | 1893 г. | | 1894 г. | | 1895 г. | | 1896 г. | | 1897 г. | | 1898 г. | | 1899 г. | |
|--------------------|----------|--------|----------|--------|----------|--------|----------|--------|----------|--------|----------|--------|----------|--------|----------|---------|----------|---------|----------|---------|----------|---------|----------|---------|----------|---------|----------|---------|----------|---------|----------|---------|---------|---------|
| | | | | | | | | | | | | | | | | | | | | | | | | | | | | | | | | | | |
| | Посѣяно. | Снято. | Посѣяно. | Снято. | Посѣяно. | Снято. | Посѣяно. | Снято. | Посѣяно. | Снято. | Посѣяно. | Снято. | Посѣяно. | Снято. | Посѣяно. | Снято. | Посѣяно. | Снято. | Посѣяно. | Снято. | Посѣяно. | Снято. | Посѣяно. | Снято. | Посѣяно. | Снято. | Посѣяно. | Снято. | Посѣяно. | Снято. | Посѣяно. | Снято. | | |
| Вѣрненскій . . | 34615 | 271248 | 36164 | 369497 | 30339 | 187920 | 23232 | 188952 | 25744 | 179740 | 26554 | 264376 | 27432 | 300430 | 24950 | 327892 | 30652 | 420204 | 34985 | 408050 | 61350 | 343761 | 72401 | 803344 | 81713 | 754190 | 78379 | 575635 | 59346 | 289206 | 48396 | 444240 | 36374 | 370076 |
| Копальскій . . | 7120 | 67765 | 10195 | 83133 | 7570 | 81152 | 8259 | 162258 | 12031 | 55987 | 25668 | 97207 | 10855 | 80336 | 15924 | 111442 | 15633 | 46034 | 24191 | 125103 | 25217 | 58110 | 17386 | 171697 | 18651 | 178544 | 17040 | 80844 | 8348 | 84483 | 5053 | 70644 | 7171 | 74978 |
| Лепсинскій . . | 7780 | 36290 | 6636 | 9889 | 7113 | 15279 | 15078 | 93274 | 12525 | 77890 | 18155 | 83054 | 26740 | 128938 | 21512 | 127249 | 56507 | 263071 | 81731 | 295614 | 88331 | 203103 | 34740 | 310416 | 41565 | 398844 | 42315 | 229007 | 24540 | 254979 | 13965 | 190951 | 18514 | 147925 |
| Пишпекскій . . | 25894 | 114225 | 21877 | 234739 | 23032 | 343036 | 17189 | 257994 | 16523 | 93232 | 20413 | 157391 | 20592 | 183120 | 36103 | 338463 | 61382 | 456670 | 43486 | 388192 | 52197 | 187982 | 64591 | 241378 | 66092 | 308625 | 71223 | 244363 | 45765 | 224444 | 39518 | 262925 | 64379 | 317362 |
| Пржевальскій . . | 13298 | 59871 | 9048 | 30320 | 17414 | 49119 | 20820 | 99762 | 28720 | 61509 | 21893 | 178903 | 24445 | 259982 | 31549 | 275515 | 28116 | 219688 | 40190 | 395779 | 49400 | 517075 | 47904 | 569595 | 57118 | 433733 | 44248 | 206668 | 44600 | 325552 | 35097 | 221622 | 33782 | 302142 |
| Джаркентскій . . | 716 | 7422 | 1517 | 7318 | 1379 | 10326 | 1857 | 15714 | 2755 | 17254 | 2736 | 24156 | 2138 | 19061 | 5567 | 38683 | 3149 | 13023 | 3137 | 12110 | 3018 | 13725 | 4150 | 25076 | 5890 | 53491 | 6179 | 48056 | 5748 | 32813 | 4685 | 54009 | 5692 | 54992 |
| Всего по области . | 89423 | 556821 | 85437 | 734896 | 86847 | 686832 | 86435 | 817955 | 98298 | 485612 | 115419 | 805087 | 112202 | 971867 | 135605 | 1219244 | 195439 | 1417690 | 227720 | 1624848 | 279513 | 1323756 | 241172 | 2121506 | 271029 | 2127427 | 259384 | 1384573 | 188347 | 1211477 | 136714 | 1244391 | 165912 | 1267475 |

Орудіями обработки земли служатъ у большинства крестьянъ мало-россійскій плугъ, а у меньшинства ихъ и у казаковъ такъ называемая сибирская соха и деревянные бороны съ желѣзными зубьями; усовершенствованныхъ земледѣльческихъ орудій, а тѣмъ болѣе машинъ, за рѣдкимъ исключеніемъ, населеніемъ не употребляется, но въ концѣ отчетнаго года Завѣдывающій Копальскою сельско-хозяйственною школою донесъ, что нѣкоторые лица и киргизы, сосѣди школы, обратились къ нему за посредничествомъ по выпискѣ изъ Европейской Россіи плуговъ и другихъ земледѣльческихъ орудій, вѣдѣтвіе чего онъ вошелъ въ соглашеніе съ Воткинскимъ казеннымъ заводомъ, который изъявилъ согласіе отпустить школѣ земледѣльческихъ орудій въ кредитъ на 500 рублей съ платежемъ черезъ годъ и со скидкой 20^о противъ цѣны преісъ-куранта вѣдѣтвіе чего Завѣдывающій Школою просилъ разрѣшить ему выписку изъ сказаннаго завода 10 пароконныхъ плуговъ, 50 косъ и 50 серповъ, съ отнесеніемъ этого расхода на запасныя средства школы въ томъ случаѣ, если нѣкоторые изъ этихъ орудій не будутъ проданы къ концу года. Ходатайство это было представлено на благоусмотрѣніе г. Туркестанскаго Генераль-Губернатора отъ 29 января 1900 г. за № 1400, при чемъ испрашивалось разрѣшеніе на устройство въ г. Вѣрномъ склада усовершенствованныхъ земледѣльческихъ орудій, для распространенія таковыхъ между населеніемъ области, съ отнесеніемъ необходимыхъ по сему расходовъ на земскія суммы области въ размѣрѣ 3000 рублей. Отвѣта на это ходатайство еще не послѣдовало.

Русскимъ населеніемъ преимущественно воздѣлывается яровая пшеница, яровая рожь, просо, гречиха, горохъ, ячмень, отчасти кукуруза и картофель; таранчами—яровая пшеница, просо, горохъ, кукуруза, ячмень, овесъ и отчасти картофель; дунганями—рисъ, яровая пшеница, просо, горохъ, ячмень, овесъ и отчасти картофель. Киргизы сѣютъ яровую пшеницу, яровую рожь, ячмень, овесъ. До переселенія въ область дунганъ, ея населеніе потребляло исключительно привозный рисъ, доставлявшійся изъ Сыръ-Дарьинской области и бывшаго Кульджинскаго района, который продавался отъ 3 р. 20 к. до 4 р. 20 к. за пудъ, а иногда и дороже, но съ водвореніемъ дунганъ они приступили къ воздѣлыванію риса, который въ настоящее время не только удовлетворяетъ потребностямъ мѣстнаго населенія, но и служитъ предметомъ вывоза въ сосѣднія области. Цѣна его въ настоящее время колеблется отъ 1 р. 20 к. до 80 коп. за пудъ. По примѣру дунганъ стали воздѣлывать рисъ таранчи и киргизы, хотя въ незначительномъ размѣрѣ, но можно думать, что за первыми попытками послѣдуетъ дальнѣйшее развитіе культуры риса таранчами и киргизами.

Весна и лѣто отчетнаго года отличались малымъ количествомъ атмосферныхъ осадковъ. Посѣвы повсемѣстно производились успѣшно и лишь въ Джаркентско-таранчинской волости по случаю бездождія и твердости грунта было засѣяно на 68 десятинъ менѣе предшествующаго года; недостатка въ сѣменахъ не ощущалось. Выходы хлѣбовъ въ уѣздахъ Пишпекскомъ и Пржевальскомъ были хороши, въ остальныхъ удовлетворительные за исключеніемъ станицы Кокеуйской съ ея выселкомъ и селенія Лугового, въ которыхъ ранніе выходы повреждены выпавшимъ снѣгомъ. Дальнѣйшее произрастаніе хлѣбовъ въ уѣздахъ Пишпекскомъ и Пржевальскомъ было хорошо, въ Джаркентскомъ удовлетворительно, въ Вѣрненскомъ удовлетворительно, кромѣ Мало Алматинской станицы, въ которой отъ бездождья часть хлѣбовъ выгорѣла, и въ Копальскомъ и Лепинскомъ удовлетворительно и частью посредственно. Уборка хлѣба повсемѣстно производилась при благопріятныхъ условіяхъ, недостатка въ рабочихъ не было, поденная плата рабочимъ колебалась отъ 25 до 30 копѣекъ въ день.

Изъ вредныхъ насекомыхъ на поляхъ Вѣрненскаго и Копальскаго уѣздовъ появлялась кобылка, не причинившая существеннаго вреда посѣвамъ, а на хлѣбахъ Копальской станицы былъ замѣченъ хлѣбный грибокъ (головня), не имѣвшій вредныхъ влiянiй.

Отъ градобитiя пострадали посѣвы въ выселкѣ Любовномъ Вѣрненскаго уѣзда на 77 десятинахъ, въ станицѣ Сергiопольской Лепсинскаго уѣзда на 62 десятинахъ и въ станицѣ Голубевской на 348 десятинахъ.

По официальнымъ даннымъ, доставленнымъ уѣздными начальниками, въ отчетномъ году въ области было засѣяно 285.477 десятинъ. Но при этомъ необходимо замѣтить, что цифры, опредѣляющiя засѣянное пространство и количество посѣяннаго хлѣба, лишь приблизительно точны, такъ какъ туземцы вообще, а въ особенности киргизы, имѣютъ довольно смутное понятiе о земельныхъ и другихъ мѣрахъ.

Площадь посѣвовъ хлѣбныхъ растений опредѣляется въ слѣдующей таблицѣ:

| У Ѣ З Д Ы. | Н а з е м л я х ѣ. | | | | | | | ВСЕГО. |
|------------------|--------------------|---------------------|----------------|---------------------|-------------------|-------------------|-----------------------------------|--------|
| | Город- скихъ. | Крестьян- скихъ. | Казачь- ихъ | Таран- чинскихъ. | Дунган- скихъ. | Киргиз- скихъ. | На зем- ляхъ арен- дуемыхъ. | |
| | Д | Е | С | Я | Т | И | Н ѣ. | |
| Вѣрненскiй . . | — | 8359 | 18386 | 24661 | — | 40571 | — | 91977 |
| Копальскiй . . | 159 | 3831 | 3474 | — | — | 8162 | — | 15626 |
| Лепсинскiй . . | 1992 | 10110 | 7621 | — | — | 19706 | — | 39428 |
| Пишпекскiй . . | — | 5091 | — | — | 1740 | 56677 | — | 63508 |
| Пржевальскiй . . | 650 | 10588 | — | — | 1436 | 35491 | — | 48165 |
| Джаркентскiй . | 410 | — | 2297 | 13699 | 470 | 6690 | 3206 | 26773 |
| Итого по области | 3211 | 37979 | 31778 | 38360 | 3646 | 167297 | 3206 | 285477 |

Общее число десятинъ посѣяннаго хлѣба въ 1898 году равнялось 249.683 десятинамъ, слѣдовательно въ отчетномъ году было засѣяно болѣе противъ 1898 года на 35.794 десятины. Это увеличенiе посѣвовъ объясняется изобилiемъ сѣмянъ, находившихся у населенiя по случаю благоприятнаго урожая 1898 года.

По случаю малаго количества атмосферныхъ осадковъ урожай отчетнаго года былъ ниже уровня 1898 г., но тѣмъ не менѣе его слѣдуетъ признать весьма удовлетворительнымъ. Въ отчетномъ году было собрано хлѣба болѣе предшествующаго года на 110726 четвертей, что при пониженiи урожая отчетнаго года противъ предшествовавшаго объясняется увеличенiемъ площади посѣвовъ.

Слѣдующая таблица показываетъ количество посѣяннаго и снятаго хлѣба въ 1899 году, а болѣе подробныя свѣдѣнiя изложены въ вѣдомости № 4.

| У Ъ З Д Ы. | Н А З Е М Л Я Х Ъ. | | | | | | | | | | | | | | | |
|------------------|--------------------|--------|----------------|-----------------------|------------|-----------------------|----------------|-----------------------|--------------|--------|--------------|------------------------|------------------------|--------|----------|-----------------------|
| | Городскихъ. | | Крестьянскихъ. | | Казачьихъ. | | Таранчинскихъ. | | Дунганскихъ. | | Киргизскихъ. | | На земляхъ арендуемыхъ | | ВСЕГО. | |
| | Посѣяно. | Снято. | Посѣяно. | Снято. | Посѣяно. | Снято. | Посѣяно. | Снято. | Посѣяно. | Снято. | Посѣяно. | Снято. | Посѣяно. | Снято. | Посѣяно. | Снято. |
| | Ч Е Т В Ъ Р Т Е Й. | | | | | | | | | | | | | | | |
| Вѣрненскій . | — | — | 11506 | 81912 ^{1/4} | 25775 | 214548 | 22891 | 147773 | — | — | 36374 | 370076 ^{3/4} | — | — | 96546 | 814312 ^{1/4} |
| Копальскій . | 169 | 620 | 5490 | 47907 | 5020 | 21870 | — | — | — | — | 7171 | 74978 | — | — | 17850 | 145375 |
| Лепсинскій . | 2779 | 17682 | 11615 | 77399 | 12582 | 68730 | — | — | — | — | 18514 | 147925 | — | — | 45490 | 311736 |
| Пишпекскій . | — | — | 7444 | 71638 | — | — | — | — | 2430 | 20880 | 64379 | 317362 | — | — | 74253 | 409880 |
| Иржевальскій. | 676 | 6934 | 11940 | 112468 | — | — | — | — | 1123 | 11268 | 33782 | 302142 | — | — | 47521 | 432812 |
| Джаркентскій | 543 | 7721 | — | — | 3318 | 17659 ^{1/4} | 12199 | 172035 ^{1/2} | 612 | 5725 | 5692 | 54992 | 3347 | 35020 | 25711 | 293152 ^{3/4} |
| Итого по области | 4167 | 32957 | 47995 | 391326 ^{1/4} | 46695 | 322807 ^{1/4} | 35090 | 319808 ^{3/4} | 4165 | 37873 | 165912 | 1267475 ^{3/4} | 3347 | 35020 | 307371 | 2407268 |

При исчисленіи Общимъ Присутствіемъ Областного Правленія количества хлѣба, необходимаго на продовольствіе населенія области, было признано, что болѣе половины снятаго въ отчетномъ году хлѣба представляет собою излишекъ, который можетъ быть употребленъ на посѣвъ и для продажи.

Изъ масличныхъ и прядильныхъ растений въ области воздѣлываются: ленъ, конопля, макъ, кунджутъ, подсолнухи и горчица. Въ 1898 г. этими растениями было засеяно 5409 десятинъ, а въ отчетномъ году 6215^{1/2} дес. слѣдовательно болѣе на 806^{1/2} десятинъ.

По даннымъ Областного Правленія общая площадь посѣва этихъ растений опредѣляется слѣдующей таблицей:

| У Ъ З Д Ы. | Н а з е м л я х ъ. | | | | | | | | ВСЕГО. |
|------------------|--------------------|---------------------|--------------------|---------------------|--------------|--------------|-------------------------|---------------------|--------|
| | Городскихъ. | Крестьянскихъ. | Казачьихъ. | Таранчинскихъ. | Дунганскихъ. | Киргизскихъ. | На земляхъ арендуемыхъ. | | |
| | Д Е С Я Т И Н Ъ. | | | | | | | | |
| Вѣрненскій . . | — | 461 | 616 | 992 ^{1/2} | — | — | — | 2069 ^{1/2} | |
| Копальскій . . | — | 301 | 56 ^{1/2} | — | — | — | — | 357 ^{1/2} | |
| Лепсинскій . . | 79 | 884 | 234 | — | — | — | — | 1197 | |
| Пишпекскій . . | — | 254 ^{1/2} | — | — | 200 | — | — | 454 ^{1/2} | |
| Иржевальскій . . | 25 | 477 | — | — | 600 | — | — | 1102 | |
| Джаркентскій . | — | — | 49 | 906 | 30 | — | 50 | 1035 | |
| Итого по области | 104 | 2377 ^{1/2} | 955 ^{1/2} | 1898 ^{1/2} | 830 | — | 50 | 6215 ^{1/2} | |

Посѣвъ и урожай этихъ растений выразился въ слѣдующихъ цифрахъ, а болѣе подробныя свѣдѣнія о посѣвѣ и урожаѣ масличныхъ и прядильныхъ растений помѣщены въ приложенной вѣдомости за № 5.

| У Ѣ З Д Ы | Н | | А | | З | | Е | | М | | Л | | Я | | Х | | Ъ. | | | | | | | | | | | |
|------------------|-------------|-------|----------------|--------|------------|----------|----------------|--------|--------------|-------|--------------|--------|-------------------------|--------|----------|--------|----------|--------|---|---|---|---|---|---|---|----|--|--|
| | Городскихъ. | | Крестьянскихъ. | | Казачьихъ. | | Таранчинскихъ. | | Дунганскихъ. | | Киргизскихъ. | | На земляхъ арендуемыхъ. | | ВСЕГО | | | | | | | | | | | | | |
| | Посѣяно. | Снято | Посѣяно | Снято. | Посѣяно. | Снято. | Посѣяно | Снято. | Посѣяно. | Снято | Посѣяно. | Снято. | Посѣяно. | Снято. | Посѣяно. | Снято. | Посѣяно. | Снято. | | | | | | | | | | |
| | | | | | | | | | | | | | | | | | | Ч | Е | Т | В | Ъ | Р | Т | Е | Й. | | |
| Вѣрненскій | — | — | 926-10 | 16235 | 2731-7 | 21949 | 1085 | 10545 | — | — | — | — | — | — | — | — | 4742 п. | 48729 | | | | | | | | | | |
| Копальскій | — | — | 1092 | 26190 | 267 | 1441 | — | — | — | — | — | — | — | — | — | — | 17 ф. | 1/2 | | | | | | | | | | |
| Лепсинскій | 211 | 1799 | 195 1/2 | 36865 | 689-36 | 6859 | — | — | — | — | — | — | — | — | — | — | 2852 п. | 45523 | | | | | | | | | | |
| Пишпекскій | — | — | 1117 | 7355 | — | — | — | — | 520 | 8040 | — | — | — | — | — | — | 16 ф. | 1637 | | | | | | | | | | |
| Пржевальскій. | 53 | 425 | 1604 1/2 | 14592 | — | — | — | — | 2400 | 12000 | — | — | — | — | — | — | 4057 1/2 | 27017 | | | | | | | | | | |
| Джаркентскій | — | — | — | — | 183 | 1619 1/4 | 1344 | 23740 | 90 | 900 | — | — | 100 | 760 | 1717 | 27019 | 1/4 | | | | | | | | | | | |
| итого по области | 264 | 2224 | 6700 1/4 | 101237 | 3871-3 | 31868 | 2429 | 34285 | 3010 | 20940 | — | — | 100 | 760 | 16365 п. | 191314 | 1 1/2 ф. | 3/4 | | | | | | | | | | |

Свѣдѣнія о хлѣбозапасныхъ магазинахъ въ крестьянскихъ селеніяхъ области помѣщены въ вѣдомости № 6.

С К О Т О В О Д С Т В О .

Горныя возвышенности, покрытыя густыми и сочными травами, и обширныя степи способствуютъ развитію скотоводства, которое для кочевого населенія является главнымъ средствомъ къ существованію. На скотоводствѣ зиждется весь кочевой бытъ населенія, количествомъ скота измѣряется платежеспособность кочевника и вообще его состоятельность.

Скотоводство у осѣдлаго населенія имѣетъ лишь второстепенное значеніе, что происходитъ отчасти по недостатку пастбищъ, находящихся въ распоряженіи осѣдлаго населенія, а также низкихъ цѣнъ на скотъ, установившихся на мѣстныхъ рынкахъ, почему этотъ промыселъ не представляетъ для него достаточныхъ выгодъ.

Первое мѣсто въ киргизскомъ скотоводствѣ принадлежитъ овцеводству; киргизы разводятъ исключительно курдючныхъ овецъ, отличительныя свойства которыхъ — крупный ростъ, густая грубая шерсть и толстый курдюкъ изъ жира у хвоста. Эта порода чрезвычайно крѣпка и вынослива; находясь на подножномъ корму въ теченіи круглаго года, туземная овца легко переноситъ непогоду, стужи, зимніе бураны; къ корму она очень неприхотлива и ограничивается такими пастбищами, которыми не могутъ довольствоваться другія домашнія животныя, за исключеніемъ верблюдовъ. Шерсть, какъ продуктъ овцеводства, даетъ кочевнику матеріалъ для его жилища и одежды; изъ нея производятъ кошмы для постройки юртъ и домашняго обихода, выдѣлываются ткани для одежды и вмѣстѣ съ конскимъ волосомъ она служитъ для выдѣлки аркановъ, а овчины служатъ главнымъ матеріаломъ для зимнихъ одѣяній киргизовъ. Кислымъ овечьимъ молокомъ (айраномъ) киргизы питаются съ ранней весны до глубокой осени, изъ овечьяго-же молока выдѣлывается сыръ (крутъ), употребляемый киргизами въ пищу въ теченіи зимы, а мясо овцы представляетъ собою лю-

бимое кушанье туземца. Кроме того овечья шерсть и выдѣлываемыя изъ нея кошмы, овчины и мерлушки составляютъ одинъ изъ главныхъ предметовъ торговли и, наконецъ, овцы и бараны служатъ главнымъ предметомъ какъ мѣстной, такъ и внѣшней торговли области, и сотни тысячъ ихъ ежегодно продаются въ сосѣднія области, гдѣ они употребляются въ пищу или для вытапливанія сала.

Коневодство представляетъ собою одну изъ видныхъ отраслей туземнаго скотоводства въ области; господствующая порода лошадей — киргизская. Лошади этой породы отличаются небольшимъ ростомъ и необыкновенной выносливостью. Находясь круглый годъ на подножномъ корму, киргизскія лошади съ самаго ранняго возраста свыкаются со всевозможными невзгодами и легко переносятъ зимнія бури и стужу и ограничиваются самымъ скуднымъ кормомъ. Лошадь у кочевника служитъ не только для передвиженія и перевозки тяжести, но и для питанія и продажи или обмѣна на предметы, необходимые въ кочевомъ быту. Изъ лошадиного молока киргизы готовятъ свой любимый напитокъ — кумысъ, который вмѣстѣ съ айраномъ служитъ для нихъ продуктомъ питанія въ теченіи весны и лѣта; лошадиное мясо считается киргизами самымъ вкуснымъ. Сбытъ лошадей и продуктовъ коневодства — конскихъ кожъ и волоса — составляетъ одну изъ выдающихся отраслей мѣстной торговли.

Коневодство у осѣдлаго населенія, за исключеніемъ единичныхъ случаевъ, ограничивается разведеніемъ и содержаніемъ лошадей, необходимыхъ въ домашнемъ быту и для извоза, тамъ, гдѣ онъ практикуется на лошадяхъ. Въ виду этого осѣдлымъ населеніемъ выращиваются лошади, преимущественно годныя для полевыхъ работъ и перевозки тяжестей, а казаки, кроме того, разводятъ лошадей, пригодныхъ для строевой службы. Исключеніемъ изъ этого правила является конскій заводъ Дмитріева на ур. Кутемалдахъ на западномъ берегу Иссыкъ-Куля. Первоначально Дмитріевъ разводилъ помѣсь вятскихъ лошадей съ туземными, затѣмъ болѣе крупныхъ упряжныхъ лошадей, а въ 1898 году Его Императорскимъ Высочествомъ Великимъ Княземъ Дмитріемъ Константиновичемъ ему было подарено два кровныхъ производителя, которые были доставлены на заводъ въ отчетномъ году.

Рогатый скотъ у киргизъ и осѣдлыхъ туземцевъ принадлежитъ къ мѣстной степной породѣ, не отличающейся молочностью. У русскаго населенія встрѣчается помѣсь съ коровами, выведенными изъ Европейской Россіи и Сибири, а въ Пишпекскомъ уѣздѣ есть помѣсь съ голландскими коровами, пріобрѣтенными отъ нѣмецкихъ колонистовъ. Сыръ-Дарьинской области. Торговля рогатымъ скотомъ и скотскими кожами составляетъ видную отрасль торговли области.

Сравнительно незначительное количество козъ, разводимыхъ туземцами, не представляетъ собою видной отрасли мѣстнаго скотоводства.

Верблюды разводятся исключительно кочевниками для перевозки тяжестей, но вслѣдствіе установленныхъ въ послѣдніе годы правилъ, предупреждающихъ распространеніе чумы рогатаго скота, стѣняющихъ свободное передвиженіе обозовъ на волахъ, нѣкоторыми лицами русскаго происхожденія, занимающимися извозомъ, были сдѣланы удачныя опыты замѣны воловой запряжки верблюжьей, которые вызвали подражаніе. Въ области имѣется два вида верблюдовъ — двухгорбые и одногорбые; первые значительно превышаютъ вторыхъ по своей численности.

Ослы (ишаки) — очень крѣпкое и выносливое животное, ограничивающееся самымъ скуднымъ кормомъ. Разведеніемъ ословъ исключительно занимается бѣднѣйшее осѣдлое туземное населеніе, эксплуатирующее ихъ

для работъ, передвиженія и перевозки тяжестей.

Разводимыя русскимъ населеніемъ свиньи принадлежатъ къ породѣ русскихъ домашнихъ свиней.

Въ качественномъ отношеніи скотоводство почти не развивается, такъ какъ главные скотоводы - киргизы убѣждены, что отъ скрещиванія съ другими, лучшими породами ихъ скотъ утратитъ свое главное качество—выносливость и не будетъ способенъ переносить зимнія стужи и безкормицу. На подборъ производителей кочевники не обращаютъ никакого вниманія, кастрируя лучшіе экземпляры и обращая ихъ въ ѣзду и на продажу. Киргизы почти не заготавливаютъ сѣна на зиму, а предоставляютъ скоту бродить по покрытымъ снѣгомъ степямъ и горамъ и добывать себѣ кормъ изъ-подъ снѣга, отчего при неурожаѣ травъ или гололедицѣ, а также при зимнихъ буранахъ гибнетъ масса скота.

Кромѣ невзгодъ, притерпѣваемыхъ киргизскимъ скотомъ отъ неблагоприятныхъ метеорологическихъ явленій, онъ несетъ много потерь отъ нападений дикихъ звѣрей, ежегодно истребляющихъ въ области десятки тысячъ скота.

Въ отчетномъ году дикими звѣрями было уничтожено 40880 штукъ разнаго скота, что видно изъ слѣдующей таблицы.

| У Ѣ З Д Ы | Зарѣзано домашнихъ животныхъ дикими звѣрями. | | | | |
|-----------------------|--|---------|---------|--------------------|--------|
| | Овецъ и барановъ. | Коровъ. | Лошадей | Другихъ животныхъ. | ВСЕГО. |
| Въ Вѣрненскомъ уѣздѣ. | 8773 | 495 | 1012 | 36 | 10316 |
| — Копальскомъ — | 1413 | 8 | 370 | — | 1791 |
| — Лепсинскомъ — | 5952 | 333 | 709 | — | 6994 |
| — Пишпекскомъ — | 11288 | 408 | 1220 | 175 | 13091 |
| — Пржевальскомъ — | 4680 | 415 | 720 | 167 | 5982 |
| — Джаркентскомъ — | 2044 | 186 | 429 | 47 | 2706 |
| Итого въ области . | 34150 | 1845 | 4460 | 425 | 40880 |

Зима 1898 - 99 годовъ была не особенно суровая, въ теченіи которой скотъ перезимовалъ благополучно; весна поздняя и холодная. Весной и лѣтомъ выпало малое количество осадковъ, почему урожай травъ въ большинствѣ мѣстностей области былъ только удовлетворительный, а въ нѣкоторыхъ мѣстностяхъ Пишпекскаго уѣзда посредственный, что неблагоприятно отозвалось на скотѣ кочевниковъ въ зиму 1899 - 1900 годовъ, отличавшуюся обиліемъ снѣга и чрезвычайной суровостью, особенно въ прибалхашской равнинѣ уѣздовъ Лепсинскаго, Копальскаго и отчасти Вѣрненскаго, а также въ районѣ Бахтинскаго участка, гдѣ по донесеніямъ уѣздныхъ и участковыхъ начальниковъ въ общей сложности пало скота: верблюдовъ—426, лошадей—2074, рогатаго скота—130 и барановъ—15677 головъ.

По свѣдѣніямъ, доставленнымъ уѣздными начальниками, въ 1899 году въ области было 5932130 головъ скота, изъ этого числа:

| | |
|--------------------------|----------|
| лошадей | 714489. |
| рогатаго скота | 462028. |
| верблюдовъ | 83847. |
| барановъ | 4367929. |
| козъ | 289232. |
| ословъ | 2694. |
| свиней | 11911. |

Въ 1898 году общее количество скота въ области опредѣлялось въ 5602967 головъ, слѣдовательно въ отчетномъ году прибыло 329163 головы. Но эти цифры значительно менѣе дѣйствительнаго количества скота, такъ какъ киргизы тщательно скрываютъ истинное число его, главнымъ образомъ потому, что раскладка подати между юртовладельцами производится по состоянію, а условія кочевой жизни препятствуютъ правильному исчисленію. Болѣе подробныя свѣдѣнія о скотоводствѣ изложены въ вѣдомости за № 8.

Холодная и сухая весна отчетнаго года была неблагопріятна для вехода и произрастанія травъ, но отъ выпавшихъ впослѣдствіи дождей травы въ большинствѣ поправились и дали удовлетворительный, а мѣстами хорошій урожай сѣна, за исключеніемъ Нишпекскаго уѣзда, въ которомъ, по случаю бездождья, трава выросла только на низкихъ мѣстахъ, но и въ этомъ уѣздѣ клеверъ и солома пополнили недоборъ сѣна, и недостатка въ кормѣ скоту не ощущалось.

ВТОРОСТЕПЕННЫЕ ПРОМЫСЛЫ.

Огородничество.

Огородничествомъ, какъ промысломъ, занимается только городское и пригородное населеніе области, сбывающее продукты своего труда городскимъ обывателямъ. Сельское населеніе занимается разведеніемъ овощей въ размѣрахъ, удовлетворяющихъ его потребностямъ. Кочевое населеніе огородничествомъ не занимается.

Вывоза овощей изъ области, за исключеніемъ сравнительно незначительнаго количества арбузовъ, вывозимыхъ въ Китай изъ Бахтинскаго участка, не существуетъ.

На огородахъ и бахчахъ области разводятъ слѣдующія овощи: капусту, лукъ, парей, чеснокъ, свеклу, морковь, петрушку, постарнакъ, сельдерей рѣпу, брюкву, рѣдьку, редиску, огурцы, помидоры, баклажаны, спаржу, перецъ, шавель, свекольникъ, арбузы и дыни. Изъ нихъ арбузы вмѣстѣ съ хлѣбомъ составляютъ въ теченіи лѣта почти исключительную пищу русскаго простонародья, а дыни—для туземнаго осѣдлаго населенія. Сушка овощей съ промышленною цѣлью производится только въ городѣ Вѣрномъ г. Поповымъ, который достигъ въ этомъ очень хорошихъ результатовъ, но отсутствіе у него необходимаго капитала, къ сожалѣнію, препятствуетъ должному развитію имъ этого рода промышленности, которая, вслѣдствіе благопріятныхъ климата и почвы, способствующихъ развитію огородничества и высокому качеству мѣстныхъ овощей, при нормальныхъ условіяхъ развитія, могла бы явиться однимъ изъ важныхъ предметовъ отпускной торговли области.

Поздняя и холодная весна отчетнаго года и бездождье неблагопріятно отразились на веходахъ и произрастаніи овощей, но, благодаря искусственному орошенію, урожай ихъ вышелъ средній, удовлетворившій нуждамъ мѣстнаго населенія.

Въ 1899 году огородами въ области было занято 23 47 1/2 десятинъ, а именно:

| | | |
|--------------------------------|---------|--------|
| Въ Вѣрненскомъ уѣздѣ | 612 1/2 | десят. |
| — Копальскомъ | 155 | — |
| — Лепсинскомъ | 750 | — |
| — Пишпекскомъ | 387 1/2 | — |
| — Пржевальскомъ | 216 | — |
| — Джаркентскомъ | 226 1/2 | — |

Опыты разведенія хмѣля съ промышленною цѣлью, производившіеся въ Пишпекскомъ уѣздѣ, показали, что въ области съ успѣхомъ могутъ культивироваться высшіе сорта хмѣля, но вслѣдствіе постепеннаго сокращенія спроса на мѣстный хмѣль со стороны пивоваренныхъ заводовъ, промышленное хмѣлеводство въ этомъ уѣздѣ пало. Потребности мѣстнаго населенія удовлетворяются дикорастущимъ хмѣлемъ и разводимымъ въ нѣкоторыхъ крестьянскихъ селеніяхъ.

Хмѣлеводство.

Климатическія условія и свойство почвы области благопріятствуютъ культурѣ табаку, который воздѣлывается осѣдлымъ населеніемъ, какъ русскимъ такъ и туземнымъ; причемъ первымъ производится табакъ высшихъ сортовъ, выращиваемый изъ турецкихъ и американскихъ сѣмянъ, туземцы же производятъ исключительно низшіи сорта. Табакъ высшихъ сортовъ обрабатывается на двухъ фабрикахъ въ гор. Вѣрномъ, по своему качеству довольно хорошъ и потребляется населеніемъ области, не исключая высшихъ классовъ. Изъ низшихъ сортовъ заслуживаетъ вниманія калмыцкій табакъ, воздѣлываемый и обрабатываемый выходцами изъ Китая въ ст. Сарканской.

Табаководство.

Площадь, занимаемая табачными плантаціями, въ отчетномъ году равнялась 62 десятинамъ; сборъ табаку далъ 1500 пудовъ высшихъ сортовъ и 3390 пудовъ низшихъ сортовъ, а всего 4890 пудовъ -- на 254 пуда мѣнѣе сбора 1898 года. По уѣздамъ культура табаку распредѣляется слѣдующимъ образомъ:

| У Ѣ З Д Ы. | Общее количество десятинъ, занятыхъ посѣвами табаку. | | Снято табаку въ пудахъ. | | Средняя цѣна за пудъ табаку. | | | |
|----------------------|--|------------------|-------------------------|------------------|------------------------------|------|------------------|------|
| | Высшихъ сортовъ. | Низшихъ сортовъ. | Высшихъ сортовъ. | Низшихъ сортовъ. | Высшихъ сортовъ | | Низшихъ сортовъ. | |
| | | | | | Руб. | Коп. | Руб. | Коп. |
| Вѣрненскій | 28 | — | 1500 | — | 56 | — | — | — |
| Лепсинскій | — | 8 | — | 1120 | — | — | 1 | 20 |
| Пишпекскій | — | 26 | — | 2270 | — | — | 1 | — |
| Итого | 28 | 34 | 1500 | 3390 | — | — | — | — |

Звѣроловство.

Звѣроловство, какъ промыселъ развитъ въ области довольно значительно; имъ занимаются преимущественно киргизы, но и между осѣдлымъ населеніемъ, какъ русскимъ, такъ и туземнымъ, промыселъ этотъ постепенно развивается. Главнымъ предметомъ промысловой охоты служатъ пушныя звѣри и маралы. Шкуры пушныхъ звѣрей частью идутъ на удовлетвореніе потребностей мѣстнаго населенія, частью-же вывозятся для продажи на ярмарки Ирбитскую и Нижегородскую, маралы добываются исключительно весной, пока не окрѣпнутъ ихъ рога, сбываемые въ Китай по очень высокой цѣнѣ.

Результаты звѣроловства отчетнаго года видны изъ слѣдующей таблицы:

| УБИТО ВЪ УѢЗДАХЪ | Медвѣдей. | Кулановъ. | Тигровъ. | Барсовъ. | Волковъ. | Лисицъ. | Куницъ. | Кабановъ. | Козловъ. | Архаровъ. | Козловъ степныхъ. | Сайгъ. | Расей. | Мараловъ. | Кошекъ дикихъ. | Барсуковъ. | Горностаевъ. | Хорьковъ. | Разныхъ мелкихъ звѣрей. | Всего убито. | На сумму | |
|----------------------|-----------|-----------|----------|----------|----------|---------|---------|-----------|----------|-----------|-------------------|--------|--------|-----------|----------------|------------|--------------|-----------|-------------------------|--------------|----------|----|
| | | | | | | | | | | | | | | | | | | | | | Р. | К. |
| Въ Вѣрненскомъ уѣздѣ | 7 | — | — | — | 1157 | 2192 | 5 | 460 | 1455 | 106 | 11 | 103 | — | 46 | 281 | 736 | — | 570 | 656 | 7785 | 4430 | 70 |
| — Копальскомъ — | 7 | — | — | — | 456 | 1031 | 46 | 325 | 173 | 3 | 1 | 48 | — | — | 27 | 246 | — | 215 | 150 | 2728 | 3956 | 65 |
| — Лепсинскомъ — | 21 | — | — | — | 1321 | 2076 | — | 300 | 589 | 25 | 93 | 5 | — | 56 | 270 | 1703 | — | 3557 | 1231 | 11217 | 9861 | — |
| — Пишпекскомъ — | 38 | 3 | 6 | 8 | 454 | 1315 | 59 | 392 | 1221 | 197 | 254 | 15 | — | 23 | 155 | 761 | 200 | 1042 | 742 | 6905 | 6423 | 95 |
| — Пржевальскомъ — | 27 | 20 | — | 21 | 538 | 1402 | 178 | 9 | 872 | 212 | 4 | 12 | 17 | 58 | 4 | 371 | — | 81 | 683 | 4510 | 5385 | 45 |
| — Джаркентскомъ — | 8 | — | — | — | 548 | 1506 | 79 | 433 | 799 | 94 | 79 | 88 | 43 | 96 | 224 | 498 | 2 | 129 | 422 | 5048 | 6729 | 50 |
| Итого по области | 108 | 23 | 6 | 29 | 4474 | 9522 | 367 | 1919 | 5090 | 627 | 442 | 291 | 60 | 279 | 961 | 4315 | 202 | 5594 | 3884 | 38193 | 36787 | 25 |

Пчеловодство.

Нагорныя части области, покрытыя цвѣтущими травами и медоносными растеніями, способствуютъ развитію въ области пчеловодства, постепенно развивающемуся въ особенности въ Исыкъ-Кульской котловинѣ и въ предгорьяхъ, ограждающихъ Чуйскую долину. Весной отчетнаго года въ области было выставлено 48324 улья, болѣе предшествующаго года на 470, но по случаю холодной весны и бездождья, неблагоприятно повліявшихъ на пчеловодство, было поставленно въ омшанники только 54693 улья—менѣе предшествовавшаго года на 2288 ульевъ, а равно понизился медосборъ съ 16728 на 14314 пудовъ и уменьшилось количество добытаго воску съ 1016 пудовъ на 718 п 30 фунтовъ, что сократило заработокъ населенія на 11229 р. 43 коп. Но, не смотря на сокращеніе въ отчетномъ году общей численности ульевъ, мѣстное пчеловодство продолжаетъ прогрессировать въ качественномъ отношеніи и число долбленыхъ колодокъ ежегодно уменьшается, тогда какъ численность рамочныхъ и линейныхъ ульевъ постепенно возрастаетъ, такъ на примѣръ въ 1898 году было поставлено въ омшанники колодокъ 39645 и усовершенствованныхъ ульевъ 17336, а въ 1899 году 33956 колодокъ и 20737 усовершенствованныхъ ульевъ, при чемъ, въ Пржевальскомъ уѣздѣ общее число колодокъ уменьшилось до 38 на 14896 усовершенствованныхъ ульевъ различныхъ системъ. Такое отрадное явленіе объясняется тѣмъ, что въ этомъ уѣздѣ пчеловодствомъ занимались и занимаются нѣсколько интеллигентныхъ лицъ, устроившихъ свои пасѣки на рациональныхъ началахъ, благодаря чему и чрезвычайно благоприятнымъ мѣстнымъ условіямъ ихъ пасѣки давали значительный медосборъ и при-

носили большой доход сравнительно съ пасѣками, состоящими изъ простыхъ долбленныхъ колодокъ, что побудило пасѣчниковъ изъ простонародья сдѣлать опыты разведенія пчель въ новыхъ для нихъ ульяхъ. Опыты эти были удачны и показали огромное преимущество усовершенствованнаго улья надъ колодкой, и судьба послѣдней была рѣшена—онѣ были оставлены и замѣнены линейными и рамочными ульями, а сравнительно большая выгода, представляемая пчеловодствомъ, послужила къ быстрому его развитію въ сказанномъ уѣздѣ, не только въ средѣ русскаго населенія, но и отчасти между туземцами.

Подробныя свѣдѣнія о пчеловодствѣ помѣщены въ слѣдующей таблицѣ.

| У Ѣ З Д Ы. | Число пасѣкъ. | Было выставлено уль-евъ весною 1899 г. | | | Поставлено ульевъ въ ом-шаникъ на зиму 1899,900 г. | | | Собрано. | | Средняя цѣна за пудъ. | | | | Продано всего на сумму. | | | |
|------------------------|---------------|--|--------------------------|--------|--|--------------------------|--------|----------|---------------------------------|-----------------------|----|------------|----|-------------------------|----|------------|----|
| | | Колодокъ | Рамчатыхъ или линейныхъ. | Всего. | Колодокъ. | Рамчатыхъ или линейныхъ. | Всего. | М е д у. | В о с к у. | М е д у. | | В о с к у. | | М е д у. | | В о с к у. | |
| | | | | | | | | | | р. | к. | р. | к. | р. | к. | р. | к. |
| Вѣрненскій | 328 | 16058 | 1177 | 17235 | 14980 | 1179 | 16159 | 2460 | 382-20 | 4 | 22 | 18 | 52 | 7342 | 50 | 7643 | 8 |
| Копальскій | 51 | 2969 | 55 | 3024 | 2834 | 121 | 2955 | 541 | 45-10 | 4 | — | 20 | — | 1293 | 75 | 847 | — |
| Лепсинскій | 155 | 12019 | 886 | 12905 | 15700 | 1223 | 16923 | 1497 | 130 | 4 | 80 | 18 | — | 4079 | — | 1517 | 85 |
| Пишпекскій | 88 | 4 | 2196 | 2200 | 4 | 3318 | 3322 | 2383 | 54 ¹ / ₂ | 5 | — | 18 | — | 7280 | — | 924 | — |
| Пржевальскій | 277 | 44 | 2646 | 12690 | 38 | 14896 | 14934 | 7383 | 100 ¹ / ₂ | 4 | — | 20 | — | 19057 | — | 1641 | 18 |
| Джаркентскій | 3 | 270 | — | 270 | 400 | — | 400 | 50 | 6 | 4 | — | 17 | — | — | — | 20 | — |
| Всего по области. | 898 | 31364 | 16960 | 48324 | 33956 | 20737 | 54693 | 14314 | 718-30 | — | — | — | — | 39052 | 25 | 12593 | 11 |

Рѣки Семирѣчья не богаты количествомъ рыбы и разнообразіемъ ея породъ; вездѣ попадаются маринка и османъ и только въ нѣкоторыхъ встрѣчается окунь, а въ горныхъ потокахъ водится особый видъ карпа, называемый мѣстнымъ населеніемъ форелью. Рѣка Чу болѣе другихъ богата рыбою: въ ней, кромѣ общераспространенныхъ породъ, водится еще сомъ, бѣлорыбица, жериха, красноперка, подлещикъ и щука; въ озерахъ Алакуль, Сасыкъ-куль, Кичи-куль и Уялы—маринка, османъ и окунь; въ озерѣ Иссыкъ-Куль—маринка, османъ, сазанъ, чебакъ и усачъ и въ озерѣ Балхашъ преимущественно маринка и окунь.

Рыболовство.

Рыболовствомъ въ области занимаются русское населеніе и нѣкоторые изъ кочевниковъ, кочующіе на берегахъ большихъ рѣкъ и озеръ. Въ теченіе отчетнаго года населеніемъ было поймано 30667 пудовъ рыбы разныхъ породъ и отъ продажи части ея выручено 14465 руб. 90 коп.

Свѣдѣнія о количествѣ пойманной и проданной рыбы по уѣздамъ заключаются въ слѣдующей таблицѣ.

| У Ф В Д Ы. | Количество пойманной рыбы въ пудахъ. | Стомость проданной рыбы. | |
|----------------------------|--------------------------------------|--------------------------|-----|
| | | Рубли. | Коп |
| Вѣрненскій | 17680 | 8254 | — |
| Копальскій | 2007 | 970 | — |
| Лепсинскій | 5325 | 3485 | — |
| Пишпекскій | 40 | 300 | — |
| Пржевальскій | 3150 | 919 | — |
| Джаркентскій | 2105 | 537 | 90 |
| Всего по области | 30667 | 14465 | 90 |

Горный промыселъ.

Не смотря на огромныя и разнообразныя богатства, не только наполняющія недра области, но въ значительномъ количествѣ выходящія на поверхность, а также несмотря на весьма благоприятныя условія для разработки ихъ, заключающіяся въ обиліи и дешевизнѣ рабочихъ рукъ, дешевизнѣ содержанія горнорабочихъ и, сравнительно съ Сибирью и Приамурьемъ, большимъ временемъ въ теченіи котораго могутъ производиться горныя работы въ продолженіи года, добыча металловъ, каменнаго угля и нефти не производится, за исключеніемъ незначительныхъ промысковъ разсыпного золота, производимыхъ, и то не ежегодно, на единственномъ въ области приискѣ купца Юдашева на ур. Кетмень, Джаркентскаго уѣзда, гдѣ въ 100 пудахъ песку содержится 13 долей золота.

Такое положеніе горной промышленности въ области объясняется отсутствіемъ капиталовъ и необходимыхъ знаній у предпринимателей, главнымъ же образомъ отсутствіемъ дешевыхъ и быстрыхъ сообщеній, влѣствие чего какъ только весной 1899 г. возникъ слухъ о предстоящемъ проведеніи рельсоваго пути для соединенія области съ желѣзно-дорожной сѣтью, Имперіи, въ Областное Правленіе стали поступать заявки на разработку разныхъ рудъ, ископаемыхъ и каменнаго угля, но когда выяснилось, что вопросъ о проведеніи желѣзной дороги черезъ Семирѣчье не будетъ разрѣшенъ въ ближайшемъ будущемъ, то и дальнѣйшія заявки прекратились, а по прежде сдѣланнымъ не возбуждалось установленныхъ ходатайствъ объ отводѣ площадей для разработки заявленныхъ мѣсторожденій. Несомнѣнно, что проведеніе желѣзной дороги черезъ область разовьетъ въ ней горную промышленность, а обиліе менеральныхъ богатствъ со временемъ поставитъ ее на ряду съ первоклассными горно-промышленными раіонами.

Въ отчетномъ году на приискѣ Юдашева было намыто 4 фунта 72 доли золота и, кромѣ того, населеніемъ добывались для мѣстныхъ потребностей, каменная и самосадачная соль, алебастръ и известь.

Р Е М Е С Л А.

Ремесла развиты въ области довольно слабо, но тѣмъ неменѣе существующіе ремесленники удовлетворяютъ мѣстнымъ потребностямъ. Ремеслами занимаются городскіе обыватели и въ незначительной степени жители русскихъ и туземныхъ осѣдлыхъ поселеній и киргизы. Изъ нижеслѣдующей таблицы видно число ремесленниковъ въ области, съ распределеніемъ ихъ по мѣсту жительства:

| НАЗВАНІЕ ГОРОДОВЪ И УЪЗДОВЪ. | Число ремеслен- никовъ. |
|--------------------------------|-------------------------------|
| Въ Вѣрненскомъ уѣздѣ | 9579 |
| — Копальскомъ | 90 |
| — Лепсинскомъ | 143 |
| — Пишпекскомъ | 348 |
| — Пржевальскомъ | 263 |
| — Джаркентскомъ | 3904 |
| В С Е Г О | 14327 |

Т О Р Г О В Л Я.

Главными предметами мѣстной и отпускной торговли служатъ скоть и продукты скотоводства: овечья и верблюжья шерсть, овчины, мерлушки, баранье сало, кошмы, конскія и скотскія кожи, пухъ и волосъ, а также хлѣбъ, медъ и свѣжіе фрукты. Предметомъ привоза изъ Европейской Россіи являются мануфактурные, колоніальные, голантерейные товары, желѣзо и металлическія издѣлія, глиняная, фарфоровая и стеклянная посуда, маска-тельный товаръ и др. Изъ Сырь-Дарьинской и Ферганской областей при-возятъ въ область вату, сушеные фрукты, ковры, шелковыя и бумажныя ткани туземнаго производства и разныя принадлежности туземнаго быта, какъ то: халаты, одѣяла, тибетейки, ленчики для сѣделъ и тому подобное.

Торговля скотомъ и продуктами скотоводства сосредоточена въ ру-кахъ татаръ и сартовъ; оптовая торговля мануфактурными товарами, а также галантерейными и колоніальными производится преимущественно русскими и отчасти татарами и сартами.

Почти вся мѣлочная торговля въ осѣдлыхъ центрахъ находится въ рукахъ сартовъ; а въ средѣ кочеваго населенія торгуютъ сарты и отчасти татары и въ рѣдкихъ случаяхъ киргизы.

Значительный торгъ скотомъ и сырьемъ сосредоточенъ на четырехъ степныхъ ярмаркахъ:

Каркаринская ярмарка официально утверждена 21 марта 1893 года, въ долину рѣки Каркары, въ Джаркентскомъ уѣздѣ. Открывается ежегодно съ 15 іюня по 15 августа. Въ отчетномъ году на этой ярмаркѣ было продано лошадей 2971, рогатаго скота 6977, барановъ 35926, козловъ 1678. Изъ сырья главнымъ образомъ продавалась овечья шерсть, которой продано 18062 пуда. Бараны покупались преимущественно для другихъ областей Туркестанскаго края, а лошади сырье направлялись съ ярмар-ки въ Степная области и Западную Сибирь. Общій оборотъ Каркаринской ярмарки въ отчетномъ году былъ въ 304153 р. 55 коп.

Нарынско-Сергіопольская въ 8 верстахъ отъ станицы Сергіопольской, Лепсинскаго уѣзда, официально утверждена 1 мая 1885 года открывает-ся ежегодно съ 1 мая по 15 іюня. Общій оборотъ этой ярмарки въ 1899 году дошелъ до 75000 руб.

Алмалинская ярмарка на р. Алмалы Копальскаго уѣзда, утверждена 3 іюля 1894 г., открывается съ 15 апрѣля по 15 мая. Общій оборотъ этой ярмарки простирался до 26103 рублей.

Атбашинская близъ селенія Атбашъ, Пржевальскаго уѣзда, утверждена 12 октября 1890 года начинется съ 5 августа до 5 сентября. Ярмарка эта первоначально имѣла довольно видное значеніе для киргизъ и торговцевъ при-Нарынскаго края и была посѣщаема купцами Ферганской области и Кашгара, но съ теченіемъ времени торговля на ней пала и оборотъ ея въ отчетномъ году равнялся 4274 рублямъ.

Бектурганская ярмарка на урочищѣ Бектурганъ, Лепсинскаго уѣзда, начинается съ 20 по 26 апрѣля. Общій оборотъ этой ярмарки въ 1899 году достигъ до 29450 рублей.

Торжокъ близъ выселка Попутнаго, Копальскаго уѣзда, происходитъ ежегодно въ теченіи іюля мѣсяца; общій оборотъ этого торжка въ отчетномъ году равнялся 90000 рублей.

По свѣдѣніямъ Омской Казенной Палаты, въ отчетномъ году было выдано вѣхъ документомъ на право торговли и промысловъ, патентовъ и раскурочныхъ марокъ 7243 на сумму 130861 руб. 47 копѣекъ.

Число выданныхъ документовъ распредѣлялось такъ:

Родъ документовъ.

Сословныхъ купеческихъ свидѣтельствъ:

| | |
|---------------------|----|
| 1 гильдіи | 2. |
| 2 гильдіи | 82 |

Свидѣтельствъ на торговля предпріятія:

| | | годовыхъ, полугодовыхъ. | |
|--|------------------------------|-------------------------|-------|
| 1-го разряда | III класса | 6 | — |
| | IV " | 2 | — |
| Безплатныхъ къ нимъ билетовъ | | 20 | — |
| 2-го разряда | III класса | 126 | — 10 |
| | IV " | 615 | — 54 |
| На складочныя къ нимъ помѣщенія. | III класса | 3 | — |
| | IV " | 12 | — |
| Безплатныхъ къ нимъ билетовъ | | 624 | — |
| 3-го разряда. | III класса | 296 | — 17 |
| | IV " | 1112 | — 133 |
| На складочныя къ нимъ помѣщенія. | III класса | 1 | — |
| | IV " | 17 | — 2 |
| Безплатныхъ къ нимъ билетовъ | | 348 | — |
| 4-го разряда. | III класса | 262 | — 22 |
| | IV " | 830 | — 214 |
| | | годовыхъ, полугодовыхъ. | |
| 5-го разряда | на развозный торгъ | 232 | . 109 |
| | на разносный торгъ | 69 | . 25 |
| Итого | | 4575 | . 586 |

На промышленныя предпріятія.

| | | годовыхъ, полугодовыхъ. | |
|-----------|--------------------|-------------------------|-------|
| 4 разряда | 3 класса | 1 | . . . |
| | 4 " | 1 | . . . |

| | | | | | | |
|---|---|----------|-----------|-----|-----------|----|
| 5 | ” | 3 класса | | 5 | | ” |
| | | 4 ” | | 12 | | 2 |
| 6 | ” | 1 класса | | 4 | | ” |
| | | 3 ” | | 3 | | ” |
| | | 4 ” | | 15 | | ” |
| 7 | ” | 3 класса | | 15 | | 1 |
| | | 4 ” | | 64 | | ” |
| 8 | ” | 3 класса | | 54 | | 7 |
| | | 4 ” | | 120 | | 11 |
| Бесплатныхъ промысловыхъ билетовъ | | | | 28 | | ” |
| И т о г о | | | | 322 | | 21 |

На личныя промысловыя занятія.

годовыхъ полугодовыхъ.

| | | | |
|---|-----|-----------|----|
| Для агентовъ и торговыхъ посредниковъ | 3 | | ” |
| ” приказчиковъ 1-го класса | 398 | | 71 |
| ” ” 2-го | 269 | | 21 |
| И т о г о | | | |
| | 670 | | 92 |

Ярмарочныхъ свидѣтельствъ 4

П а т е н т о в ы е .

| | | | |
|-------------------------------------|--|-----------|-----|
| На заво- | { винокуренные пиво-медоваренные волочные | | 3 |
| ды: | | | 7 |
| | | | 1 |
| на продажу питій | | | 279 |
| ” трактирныя заведенія | | | 12 |
| ” табачныя фабрики | | | 2 |
| ” продажу табаку | | | 391 |
| Марокъ на раскурку табаку | | | 194 |
| И т о г о | | | |
| | | | 889 |

Всего поступило сборовъ съ сословныхъ купеческихъ свидѣтельствъ, съ документовъ на торговыя и промышленныя предпріятія, личныя промысловыя занятія и по взысканіямъ 102. 093 р. 37 к. и отъ продажи патентовъ и раскурочныхъ марокъ 28. 768 руб. 10 коп.

Оптовая торговля виномъ въ области въ теченіи отчетнаго года производилась изъ 3-хъ подваловъ винокуренныхъ заводовъ, одного водочнаго, одного спиртоочистительнаго заводовъ и 8 оптовыхъ складовъ, принадлежащихъ мѣстнымъ винокуреннымъ заводчикамъ. Выпущено вина изъ мѣсть оптовой продажи для потребленія населеніемъ области 2511083⁰/₀, или 62777 ведеръ вина въ 40⁰/₀, что составляетъ на каждую душу населенія, не считая магометанъ, 24,35⁰/₀ или 0.68 ведра въ 40⁰/₀.

Раздробительная торговля виномъ производилась изъ ренсковыхъ погребовъ, питейныхъ домовъ и трактирныхъ заведеній, содержимыхъ заводчиками, обществами крестьянскихъ селеній, казачьихъ станицъ и мелкими торговцами.

| НАЗВАНІЕ УЧРЕЖДЕНІЙ. | Число мѣстъ раздробительной продажи. | | | | | | В С Е Г О. |
|-------------------------|--------------------------------------|-----------------------------------|---------------------------------|---|-------------------|--------------------|---------------|
| | Заводчи- ковъ. | Обществъ селеній и станицъ. | Мелкихъ винотор- говцевъ. | Разныхъ лицъ при магази- нахъ. | Общее число. | | |
| | | | | | Въ горо- дахъ. | Въ селе- ніяхъ. | |
| Ренсковыхъ погребовъ. | 31 | 3 | 5 | 7 | 37 | 9 | 46 |
| Питейныхъ домовъ . | 19 | 20 | 1 | — | 3 | 37 | 40 |
| Трактировъ . . . | 7 | — | 4 | — | 11 | — | 11 |
| Буфетовъ . . . | — | — | 4 | — | 4 | — | 4 |
| И т о г о . . . | 57 | 23 | 14 | 7 | 55 | 46 | 101 |

Изъ приведенной таблицы видно, что болѣе половины всѣхъ заведе- ній для продажи питей за 1899 г. принадлежало заводчикамъ.

Свѣдѣнія о средне-справочныхъ цѣнахъ на муку за отчетный годъ помѣщены въ вѣдомости за № 7.

Пограничная тор- говля съ Кита- емъ.

Пограничная торговля съ Китаемъ ведется черезъ Бахтинскую, Джаркентскую, Пржевальскую и Нарынскую таможи и Хоргосскій переход- ный пунктъ.

О состояніи этой торговли въ отчетномъ году можно судить на осно- ваніи слѣдующихъ данныхъ:

| | | | |
|--|---------|-------|----|
| Черезъ Бахтинскую таможеню было <i>вывезено</i> разнаго рода товаровъ на сумму | 1068614 | р. 65 | к. |
| Черезъ Джаркентскую таможеню на | 1150649 | р. 25 | к. |
| Черезъ Хоргосскій переходный пунктъ на | 35428 | р. 39 | к. |
| Черезъ Пржевальскую таможеню на | 79229 | р. | » |
| Черезъ Нарынскую | 288697 | р. | » |
| И т о г о | 2622618 | р. 29 | к. |

Привезено товаровъ изъ Китая:

| | | | |
|--|---------|-------|----|
| Черезъ Бахтинскую таможеню на | 1273692 | р. 67 | к. |
| — Джаркентскую — | 628214 | р. 80 | к. |
| — Хоргосскій переходный пунктъ | 463969 | р. 57 | к. |
| — Пржевальскую таможеню | 60101 | р. | — |
| — Нарынскую | 1782915 | р. 50 | к. |
| И т о г о | 4208893 | р. 54 | к. |

Такимъ образомъ привозъ превысилъ вывозъ на 1586275 р. 25 к.

По сравненію съ 1898 годомъ вывозъ увеличился на 34911 р. 93 к., а привозъ увеличился на 900532 р. 54 к.

Главнѣйшія статьи *вывоза* составляютъ: скоть, бумажныя ткани съ выдачею премій, сахаръ, сукна, обувь, выдѣланныя кожи, желѣзо, издѣ- лія изъ него, желѣзо въ лому, чугуны въ лому, мѣдныя издѣлія и медь; статьи *привоза*: скоть, сырье, шерсть, войлоки, волосъ, бумажныя ткани, армячина, сушеные фрукты, хлопокъ, ковры, предметы туземной одежды, мѣха, мерлушки и фаянсовая посуда. Независимо показаннаго ввоза то- варовъ за границу, черезъ область были провезены транзитомъ: мата бѣ- лая и крашенная и армячина на сумму 63402 р. 30 к. Контрабандой вво- зится исключительно байховый чай. Въ теченіи отчетнаго года Бахтин- скою и Джаркентскою таможенями было задержано контрабандныхъ това- ровъ на 7429 р. 22 к.

ФАБРИКИ И ЗАВОДЫ.

Заводская и фабричная промышленности развиты въ области очень слабо; по суммѣ производительности первое мѣсто занимаютъ винокуренные, водочный, спиртоочистительный и пивомедоваренные заводы; затѣмъ маслѣбйные, церковныхъ свѣчъ, кожевенные, табачныя фабрики и др. На всѣхъ заводахъ и фабрикахъ обрабатываются исключительно продукты мѣстнаго производства.

Винокурение въ Семирѣченской области производилось въ періодъ 1898—1899 г.г. на двухъ винокуренныхъ заводахъ Талгарскомъ и Тургенскомъ, Вѣрненскаго уѣзда, имѣющихъ непрерывно-дѣйствующіе аппараты. На винокурение употреблялись исключительно хлѣбные припасы, при чемъ за періодъ перекурено: изъ 104776 пудовъ хлѣба 4663430‰ вина, тогда какъ въ періодъ 1897—98 г.г. было выкурено на трехъ заводахъ въ области изъ 90430 пудовъ хлѣба 4073350 ‰ вина. слѣдовательно въ отчетный періодъ было выкурено болѣе предшествовавшаго на 590080 ‰. Выкуренный спиртъ выпускался какъ на мѣстное потребление, такъ и для вывоза въ другія области Туркестанскаго края, при чемъ вывозъ этотъ за отчетный годъ выразился въ цифрѣ 1375617,3‰, менѣе противъ 1898 года на 39805, 2‰. На всѣхъ трехъ заводахъ производилась ректификація спирта и кромѣ того, очистка его также производилась на одномъ водочномъ и одномъ спиртоочистительномъ заводахъ, причемъ изъ перваго было выпущено въ продажу въ 1899 году 894800‰ и изъ втораго 612686, 4‰.

На пивомедоваренныхъ заводахъ въ отчетномъ году было сварено 56530 ведеръ пива и 720 ведеръ меда. Медъ варился исключительно изъ пчелинаго меда, получаемаго съ мѣстныхъ пасѣкъ.

Табачныхъ фабрикъ дѣйствовало, какъ и въ 1898 году, двѣ. Выработка курительнаго табаку и папиросъ, выпущенныхъ съ фабрикъ, выразилась въ слѣдующихъ цифрахъ:

| | Въ 1899 г. | Въ 1898 г. | Болѣе. | Менѣе. |
|---|----------------------|-------------|-----------------|------------|
| | | | Противъ 1898 г. | |
| <i>Высшихъ сортовъ.</i> | | | | |
| Курительнаго табаку I сорта. | 220 ф. | 30 ф. | 190 ф. | — |
| „ „ II сорта. | 1120 ф. | 540 ф. | 480 ф. | — |
| „ „ III сорта. | 37460 ф. | 37000 ф. | 460 ф. | — |
| Папиросъ I сорта | — | — | — | — |
| „ II сорта | 3064000 шт. | 3908000 шт. | — | 844000 шт |
| Низшихъ сортовъ табаку, выдѣлываемыхъ изъ отбросовъ и выпускаемыхъ для потребленія въ Семирѣченской области и Туркестанскомъ краѣ | 5640 ф. | 5600 ф. | 40 ф. | — |
| Папиросъ: { | въ 25 шт помѣщеніе | 5112000 шт. | 4392000 шт. | 172000 шт. |
| | въ 10 шт. помѣщеніе. | 636000 шт. | 456000 шт. | 180000 шт |

| | | | | |
|--|-----------|----------|-----------|----------|
| и для вывоза за границу безъ обложенія бандеролью: | | | | |
| Курительнаго табаку I сорта . | 106 ф. | 413 ф. | — | 308 ф. |
| „ „ II сорта . | 1118 ф. | 721 ф. | 461 ф. | — |
| „ „ III сорта . | 645 ф. | 1406 ф. | — | 761 ф. |
| Папирозъ I сорта | — | 2000 шт. | — | 2000 шт. |
| II сорта | 50000 шт. | 2000 шт. | 48000 шт. | — |

Доходность отъ выдѣлки и продажи спиртныхъ напитковъ и табаку выразилась въ слѣдующихъ цифрахъ:

| НАИМЕНОВАНИЕ ДОХОДОВЪ. | ПОСТУПИЛО ДОХОДОВЪ. | | | | | | | | |
|----------------------------------|----------------------------|-------|------------|-------|-----------------|----|--------|-----|----|
| | въ 1899 г. | | въ 1898 г. | | ПРОТИВЪ 1898 г. | | | | |
| | | | | | БОЛЪЕ. | | МЕНЪЕ. | | |
| | РУБ. | К. | РУБ. | К. | РУБ. | К. | РУБ. | К. | |
| Акциза съ хлѣбнаго вина и спирта | 289567 | 90 | 316773 | 48 | — | — | 32205 | 58 | |
| — съ пивоваренія | 12636 | 30 | 11120 | 40 | 1515 | 90 | — | — | |
| — съ медоваренія | 84 | 50 | 76 | — | 8 | 50 | — | — | |
| Бандерольнаго сбора | 700 | — | 1300 | — | — | — | 600 | — | |
| Питейнаго сбора | 22510 | 60 | 26439 | 94 | — | — | 3929 | 34 | |
| Итого | 320499 | 30 | 355709 | 82 | — | — | 35210 | 52 | |
| Табачныхъ { | Бандерольнаго сбора . | 11873 | 60 | 11941 | 80 | — | — | 68 | 20 |
| | Дополнительнаго сбора. | 2146 | 20 | 2139 | 50 | 6 | 70 | — | — |
| | Патентнаго сбора | 4363 | 25 | 5708 | 75 | — | — | 345 | 50 |
| Итого съ табаку | 18383 | 5 | 18790 | 5 | — | — | 407 | — | |
| ВСЕГО , | 338882 | 35 | 374499 | 87 | — | — | 35617 | 52 | |

Дѣятельность фабрикъ и заводовъ и сумма производительности ихъ указаны въ вѣдомости за № 9.

II.

Подати и повинности.

ОКЛАДНЫЕ ГОСУДАРСТВЕННЫЕ СБОРЫ.

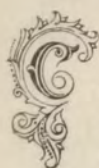

В населеніи области взимаются слѣдующіе окладные сборы: оброчная подать съ осѣдлаго населенія, кибиточная подать съ кочевого населенія и налогъ съ недвижимыхъ имуществъ въ городахъ.

Сельскія общества изъ русскихъ крестьянъ, таранчей и дунганъ обложены, за отведенныя имъ въ надѣль государственныя земли, оброчною податью, размѣръ которой для отчетнаго года былъ опредѣленъ въ 30 к. съ десятины удобной земли, показанной во владѣнной записи.

Кочевое населеніе обложено кибиточной податью въ размѣрѣ 4 руб. съ кибитки и всякаго, замѣняющаго ее помѣщенія. Исчисленіе окладныхъ кибитокъ, для взысканія подати, производится одинъ разъ въ три года; въ отчетномъ году кибиточная подать была внесена по окладнымъ листамъ, согласно которыхъ въ области состояло 156590 окладныхъ кибитокъ.

Сумма налога съ недвижимыхъ имуществъ въ области опредѣляется Высочайше утвержденными вѣдомостями и распределяется между городами области Областнымъ Правленіемъ, соразмѣрно стоимости находящихся въ нихъ недвижимыхъ имуществъ, и утверждается Степнымъ Генераль-Губернаторомъ; раскладка налога въ городахъ производится городскимъ самоуправленіемъ.

Въ теченіи отчетнаго года всѣхъ сказанныхъ выше сборовъ поступило 700325 р. 86 к., что видно изъ слѣдующей таблицы:

| | Кибиточная подать. | | Оброчная подать. | | | | Налогъ съ недвижимыхъ имуществъ въ городахъ. | | | ИТОГО. | | |
|--|--------------------|-----------|------------------|---------|-----------------|----------|--|---------|-----------------|---------|-----------|-----------|
| | Недой- мокъ. | Оклада. | Недой- мокъ. | Оклада. | Недой- мокъ. | Оклада. | Недой- мокъ. | Оклада. | Недой- мокъ. | Оклада. | | |
| По Вѣрненскому уѣзду. | | | | | | | | | | | | |
| Слѣдовало поступить въ 1899 году | 1550 | 56 106340 | — | — | 2632 79 | 23010 12 | — | — | 999 86 | 4812 — | 5183 21 | 134162 12 |
| Вновь причислено | — | — 2288 | — | — | — | — | — | — | — | — | — | 2288 — |
| Исключено | 72 | — 2312 | — | — | — | — | — | — | — | — | 72 — | 2312 — |
| Поступило | 1460 | 56 100649 | 20 | 724 30 | 15990 23 | — | — | 999 86 | 4351 14 | 3184 72 | 120990 57 | — |
| Осталось къ 1 января 1900 г. | 18 | — 5666 80 | — | 1908 49 | 7019 89 | — | — | — | 460 86 | 1926 49 | 13147 55 | — |

| | | | | | | | | | | | | | | | | | |
|-------------------------|--|------|----|--------|----|-------|----|-------|----|-----|----|------|----|-------|----|--------|----|
| По Джаркентскому уѣзду. | Слѣдовало поступить въ 1899 году | 1541 | 8 | 64156 | -- | 17913 | 23 | 13903 | 26 | -- | -- | 1730 | -- | 19454 | 31 | 79789 | 26 |
| | Вновь причислено | -- | -- | 40 | -- | -- | -- | -- | -- | -- | -- | -- | -- | -- | -- | 40 | -- |
| | Исключено | -- | -- | 65 | 84 | -- | -- | 15 | 32 | -- | -- | -- | -- | -- | -- | 81 | 16 |
| | Поступило | 1541 | 8 | 61978 | 16 | 4428 | 97 | 10371 | 43 | -- | -- | 1347 | 67 | 5970 | 5 | 73697 | 26 |
| | Осталось къ 1 января 1900 г. | -- | -- | 2152 | -- | 13484 | 26 | 3516 | 51 | -- | -- | 382 | 33 | 13484 | 26 | 6050 | 84 |
| По Копальскому уѣзду. | Слѣдовало поступить въ 1899 году | -- | -- | 96820 | -- | -- | -- | 3684 | 75 | -- | -- | 455 | -- | -- | -- | 100959 | 75 |
| | Вновь причислено | 32 | -- | -- | -- | -- | -- | -- | -- | -- | -- | -- | -- | 32 | -- | -- | -- |
| | Исключено | 32 | -- | 40 | -- | -- | -- | -- | -- | -- | -- | -- | -- | 32 | -- | 40 | -- |
| | Поступило | -- | -- | 96780 | -- | -- | -- | 3684 | 75 | -- | -- | 455 | -- | -- | -- | 100919 | 75 |
| | Осталось къ 1 января 1900 г. | -- | -- | -- | -- | -- | -- | -- | -- | -- | -- | -- | -- | -- | -- | -- | -- |
| По Ленинскому уѣзду. | Слѣдовало поступить въ 1899 году | 1009 | -- | 129788 | -- | 176 | 87 | 10779 | 90 | -- | -- | 261 | -- | 1185 | 87 | 140828 | 90 |
| | Вновь причислено | -- | -- | -- | -- | -- | -- | -- | -- | -- | -- | -- | -- | -- | -- | -- | -- |
| | Исключено | 4 | -- | 440 | -- | -- | -- | 3 | 40 | -- | -- | -- | -- | 4 | -- | 443 | 40 |
| | Поступило | -- | -- | 128089 | 90 | 176 | 87 | 10776 | 50 | -- | -- | 261 | -- | 176 | 87 | 139127 | 40 |
| | Осталось къ 1 января 1900 г. | 1005 | -- | 1258 | 10 | -- | -- | -- | -- | -- | -- | -- | -- | 1005 | -- | 1258 | 10 |
| По Пишпекскому уѣзду. | Слѣдовало поступить въ 1899 году | 156 | -- | 118416 | -- | -- | -- | 12642 | 51 | -- | -- | 1063 | -- | 156 | -- | 132121 | 51 |
| | Вновь причислено | 8 | -- | 1752 | -- | -- | -- | -- | -- | -- | -- | -- | -- | 8 | -- | 1752 | -- |
| | Исключено | 156 | -- | 2146 | -- | -- | -- | -- | -- | -- | -- | -- | -- | 156 | -- | 2146 | -- |
| | Поступило | 8 | -- | 118022 | -- | -- | -- | 12642 | 51 | -- | -- | 993 | 48 | 8 | -- | 131657 | 99 |
| | Осталось къ 1 января 1900 г. | -- | -- | -- | -- | -- | -- | -- | -- | -- | -- | 69 | 52 | -- | -- | 69 | 52 |
| По Пржевальскому уѣзду. | Слѣдовало поступить въ 1899 году | -- | -- | 110684 | -- | -- | -- | 13981 | 25 | -- | -- | 679 | -- | -- | -- | 125344 | 25 |
| | Вновь причислено | -- | -- | -- | -- | -- | -- | -- | -- | -- | -- | -- | -- | -- | -- | -- | -- |
| | Исключено | -- | -- | 751 | -- | -- | -- | -- | -- | -- | -- | -- | -- | -- | -- | 751 | -- |
| | Поступило | -- | -- | 109933 | -- | -- | -- | 13981 | 25 | -- | -- | 679 | -- | -- | -- | 124593 | 25 |
| | Осталось къ 1 января 1900 г. | -- | -- | -- | -- | -- | -- | -- | -- | -- | -- | -- | -- | -- | -- | -- | -- |
| По области. | Слѣдовало поступить въ 1899 году | 1256 | 64 | 626204 | -- | 20722 | 89 | 78001 | 79 | 999 | 86 | 9000 | -- | 25979 | 39 | 713205 | 79 |
| | Вновь причислено | 40 | -- | 4080 | -- | -- | -- | -- | -- | -- | -- | -- | -- | 40 | -- | 4080 | -- |
| | Исключено | 264 | -- | 5754 | 84 | -- | -- | 18 | 72 | -- | -- | -- | -- | 264 | -- | 5773 | 56 |
| | Поступило | 3009 | 64 | 615152 | 26 | 5330 | 14 | 67446 | 67 | 999 | 86 | 8087 | 29 | 9339 | 64 | 690986 | 22 |
| | Осталось къ 1 января 1900 г. | 1023 | -- | 9076 | 90 | 15392 | 75 | 10536 | 40 | -- | -- | 912 | 71 | 16415 | 75 | 20526 | 1 |

По свѣдѣніямъ, доставленнымъ Омской Казенной Палатою, государственныхъ доходовъ по Семирѣченской области въ теченіи отчетнаго года поступило 1479744 р. 28 к. и произведено расходовъ 2177162 р. 10 к. слѣдовательно расходы превысили доходы на 697417 р. 82 к.

Денежные земскіе сборы, согласно Высочайше утвержденнаго 10 мая 1899 года мнѣнія Государственнаго Совѣта, вимались съ осѣдлаго населенія въ размѣрѣ 33% съ оклада оброчной подати и съ кочевого населенія 1 р. 50 к. съ кибитки.

Общее количество поступившаго въ 1899 году земскаго сбора указано въ слѣдующей таблицѣ.

| | | земскій сборъ. | | | | | | | | | ИТОГО | | | | | | |
|--------------------------------------|--|------------------------|---------|--------|-------------------------|---------|------|--------------------------|---------|-----|------------|---------|------|-------|-------|--------|----|
| | | Съ кочевого населенія. | | | Съ сельскаго населенія. | | | Съ городского населенія. | | | | | | | | | |
| | | Недоимокъ. | Оклада. | | Недоимокъ. | Оклада. | | Недоимокъ. | Оклада. | | Недоимокъ. | Оклада. | | | | | |
| По Верненскому уѣзду. | Слѣдовало поступить въ 1899 году | 4499 | 87 | 39877 | 60 | 2855 | 70 | 7593 | 34 | 194 | 97 | 1587 | 96 | 7550 | 54 | 49058 | 80 |
| | Вновь причислено | — | — | 861 | — | — | — | 680 | 85 | — | — | — | — | — | — | 861 | — |
| | Исключено | 21 | — | 6215 | — | — | — | — | — | — | — | — | — | 21 | — | 6895 | 85 |
| | Поступило | 1258 | — | 25203 | 89 | 1902 | 17 | 4072 | 40 | 194 | 97 | 1436 | 57 | 3355 | 14 | 30712 | 86 |
| | Осталось къ 1 января 1900 г. | 3220 | 87 | 9319 | 61 | 953 | 53 | 2840 | 9 | — | — | 151 | 39 | 4174 | 40 | 12311 | 9 |
| По Копальскому уѣзду. | Слѣдовало поступить въ 1899 году | — | — | 36307 | 50 | — | — | 1215 | 97 | — | — | 150 | 15 | — | — | 37673 | 62 |
| | Исключено | — | — | 35188 | 34 | — | — | 1214 | 23 | — | — | 9 | 91 | — | — | 36412 | 48 |
| | Поступило | — | — | 1110 | 16 | — | — | — | 74 | — | — | 140 | 24 | — | — | 1261 | 14 |
| | Осталось къ 1 января 1900 г. | — | — | — | — | — | — | — | — | — | — | — | — | — | — | — | — |
| | Слѣдовало поступить въ 1899 году | 2470 | 72 | 48670 | 50 | 90 | 35 | 3557 | 36 | — | — | 86 | 13 | 2561 | 7 | 52318 | 99 |
| Исключено | 1 | 50 | 44236 | 16 | — | — | 2855 | 45 | — | — | — | — | 1 | 50 | 47091 | 61 | |
| Поступило | 515 | 22 | 4375 | 84 | 90 | 35 | 701 | 91 | — | — | 86 | 13 | 605 | 57 | 5163 | 88 | |
| Осталось къ 1 января 1900 г. | 1954 | — | 58 | 50 | — | — | — | — | — | — | — | — | 1954 | — | 58 | 50 | |
| По Пишкеевскому уѣзду. | Слѣдовало поступить въ 1899 году | 552 | — | 44406 | — | 1900 | 38 | 4172 | 3 | — | — | 350 | 79 | 2452 | 38 | 48928 | 82 |
| | Вновь причислено | 96 | — | 10 | 50 | — | — | — | — | — | — | — | — | 96 | — | 10 | 50 |
| | Исключено | 187 | 50 | 44407 | 50 | — | 46 | 4169 | 1 | — | — | — | — | 187 | 96 | 48576 | 51 |
| | Поступило | 41 | 50 | 9 | — | 12 | 86 | 1 | 1 | — | — | 350 | 79 | 14 | 36 | 360 | 80 |
| | Осталось къ 1 января 1900 г. | 459 | — | — | — | 1887 | 6 | 2 | 1 | — | — | — | — | 2346 | 6 | 2 | 1 |
| По Иржецкому уѣзду. | Слѣдовало поступить въ 1899 году | — | — | 41506 | 50 | — | — | 4613 | 81 | — | — | 224 | 7 | — | — | 46344 | 38 |
| | Исключено | — | — | 41506 | 50 | — | — | 4334 | 39 | — | — | — | — | — | — | 45840 | 89 |
| | Поступило | — | — | — | — | — | — | 279 | 42 | — | — | 224 | 7 | — | — | 503 | 49 |
| | Осталось къ 1 января 1900 г. | — | — | — | — | — | — | — | — | — | — | — | — | — | — | — | — |
| | Слѣдовало поступить въ 1899 году | 616 | 50 | 24058 | 50 | 7995 | 43 | 4588 | 9 | — | — | 570 | 90 | 8611 | 93 | 29217 | 49 |
| Вновь причислено | — | — | 15 | — | — | — | — | — | — | — | — | — | — | — | 15 | — | |
| Исключено | — | — | 7253 | 52 | — | — | 762 | 95 | — | — | — | — | — | — | 8016 | 47 | |
| Поступило | 394 | 50 | 16667 | 48 | 293 | 52 | 3004 | — | — | — | 420 | 90 | 688 | 2 | 20092 | 38 | |
| Осталось къ 1 января 1900 г. | 222 | — | 152 | 50 | 7701 | 91 | 821 | 14 | — | — | 150 | — | 7923 | 91 | 1123 | 64 | |
| По области. | Слѣдовало поступить въ 1899 году | 8139 | 9 | 234826 | 50 | 12841 | 86 | 25740 | 60 | 194 | 97 | 2970 | — | 21175 | 92 | 263537 | 10 |
| | Вновь причислено | 96 | — | 886 | 50 | — | — | — | — | — | — | — | — | 96 | — | 886 | 50 |
| | Исключено | 210 | — | 178807 | 2 | — | 46 | 14016 | 88 | — | — | 9 | 91 | 210 | 46 | 192833 | 81 |
| | Поступило | 2169 | 22 | 47375 | 37 | 2298 | 90 | 8060 | 48 | 194 | 97 | 2658 | 70 | 4663 | 9 | 58094 | 55 |
| | Осталось къ 1 января 1900 г. | 5855 | 87 | 9530 | 61 | 10542 | 50 | 3663 | 12 | — | — | 301 | 39 | 16398 | 37 | 13495 | 24 |

Изъ приведенныхъ таблицъ видно, что къ 1 января 1900 года числилось невзысканныхъ:

| недоимокъ прежнихъ лѣтъ: | | оклада 1899 г. |
|--------------------------|-----------------------|-----------------------|
| Окладныхъ сборовъ . . . | 16415 р. 75 к. | 20526 р. 1 к. |
| Земскаго сбора . . . | 16398 р. 37 к. | 13495 р. 24 к. |
| Итого . . . | 32814 р. 12 к. | 34021 р. 25 к. |

Большая часть недоимокъ окладныхъ и земскаго сборовъ числится за таранчами Джаркентскаго уѣзда (14820 р. 23 к.). Причиной неисправнаго платежа ими этихъ сборовъ служить: бѣдность большей части этой народности, плохое качество надѣльной земли, недостаточность орошенія и одновременное отбываніе городскихъ и сельскихъ повинностей таранчами Джаркентской волости, водворившимися въ гор. Джаркентъ, и неисключеніе съ оклада однообщественниковъ, бѣжавшихъ въ разное время въ Китай, въ виду чего мѣстнымъ начальствомъ возбуждено ходатайство объ исключеніи изъ русскаго подданства бѣжавшихъ таранчей и другихъ туземцевъ и о предоставленіи податныхъ льготъ задолжавшимся обществамъ. Кромѣ того на поступленіе податныхъ сборовъ имѣли вліяніе необычайные холода и глубокіе снѣга въ продолженіи минувшей зимы, препятствовавшіе въ Джаркентскомъ уѣздѣ прогону скота для распродажи на мѣстные рынки, а въ Вѣрненскомъ уѣздѣ, по случаю принятыхъ для борьбы съ появившейся эпизоотіей карантинныхъ мѣръ, населеніе лишено было возможности сбывать на Вѣрненскомъ базарѣ скотъ и сырье.

Кромѣ сказанныхъ недоимокъ, по счетамъ Омской Казенной Палаты за населеніемъ области числились: а) недоимки за нарушеніе разныхъ казенныхъ уставовъ, судебныхъ пошлины, подесятинная плата съ золотыхъ промысловъ и т. п.:

| | |
|---|----------------|
| по Министерству Финансовъ | 18460 р. 94 к. |
| — Министерству Землед. и Госуд. Имущ. | 10257 р. 87 к. |
| — Министерству Внутреннихъ Дѣлъ | 648 р. 80 к. |
| — Министерству Юстиціи | 493 р. 99 к. |
| — Министерству Военному | — |

Итого 29861 р. 60 к.

б) недоимки по ссудамъ, выданнымъ обществамъ и частнымъ лицамъ по случаю бѣдствій и на домообзаводство переселенцамъ въ количествѣ 30620 р. 15 к. и в) пособія Государственному Казначейству изъ постороннихъ источниковъ 5385 р. 26 к.

Подробныя свѣдѣнія о недоимкахъ изложены въ вѣдомости за № 10.

Городское хозяйство.

Въ областномъ городѣ Вѣрномъ съ 1879 года введено городовое положеніе; въ пяти уѣздныхъ городахъ области съ 1895 года дѣйствуютъ упрощенныя общественныя управленія по положенію 1892 года.

Въ отчетномъ году по городамъ области поступило доходовъ и произведено расходовъ:

| | Доходъ. | Расходъ. |
|---------------------------|------------------------|------------------------|
| По гор. Вѣрному | 53135 р. 72 к. | 66829 р. 34 к. |
| — Копалу | 4779 р. 18 к. | 4672 р. 47 к. |
| — Лепсинску | 5988 р. 50 к. | 5971 р. 17 к. |
| — Пишпеку | 17495 р. 39 к. | 16048 р. 67 к. |
| — Пржевальску | 29200 р. 2 к. | 24122 р. 1 к. |
| — Джаркенту | 19804 р. 41 к. | 19615 р. 27 к. |
| Итого | 130403 р. 22 к. | 137258 р. 93 к. |

Главнымъ источникомъ городскихъ доходовъ служатъ недвижимыя городскія имущества и оброчныя статьи, сборъ съ документовъ на право производства торговли и промысловъ и оцѣночный сборъ съ недвижимыхъ имуществъ.

Главные статьи расходовъ: содержаніе городскихъ общественныхъ управленій, содержаніе учебныхъ заведеній, содержаніе городскихъ общественныхъ зданій и проч.

Болѣе подробныя свѣдѣнія о городскихъ доходахъ и расходахъ помѣщены въ вѣдомости за № 11^а и 11^б.

Осѣдное и кочевое населеніе отбывало въ отчетномъ году натуральныя повинности по исправленію дорогъ.

Въ прилагаемой вѣдомости № 12 заключаются свѣдѣнія о состояніи мірскихъ капиталовъ, принадлежащихъ сельскимъ обществамъ, съ обозначеніемъ расходовъ, произведенныхъ на нужды этихъ обществъ.

Русское населеніе области, а также и туземцы, причислившіеся къ русскимъ обществамъ (крестьянскимъ и мѣщанскимъ) привлечены къ отбыванію воинской повинности съ 1887 года. Къ исполненію этой повинности въ 1899 г. призывалось въ области 602 человѣка, изъ нихъ слѣдовало принять въ войска 174 человѣка, по слѣдующей разверсткѣ: съ Вѣрненскаго участка 50, съ Копальско-Джаркентскаго—11, съ Лепсинскаго—41, съ Пишпекскаго—45 и Пржевальскаго—27 человѣкъ. На пополненіе контингента новобранцевъ принято 172, изъ коихъ христіанъ—147 и магометанъ—25. Расходовъ по призыву и приему новобранцевъ въ 1899 году и на содержаніе присутствій произведено 1503 р. 12 к., изъ нихъ: изъ средствъ казны 253 р. 12 к. и изъ земскихъ сборовъ 1250 р. Болѣе подробныя свѣдѣнія помѣщены въ вѣдомости № 13.

Повинности.

Общественные сборы и повинности.

Воинская повинность.

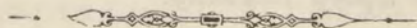

III.

Общественное благоустройство и благочиніе.

Казенныя и общественныя зданія и другія сооруже- нія.  а постройку и ремонтъ казенныхъ и общественныхъ зданій и дру- гихъ сооруженийъ въ 1899 году израсходовано:

- 1) На постройку и ремонтъ церквей и церковныхъ зданій 23266 р. 30 к.
- 2) На постройку и ремонтъ казенныхъ зданій военнаго вѣдомства 82154 р. 52 к.
- 3) На постройку и ремонтъ городскихъ, казенныхъ и общественныхъ зданій и другихъ сооруженийъ . . . 43965 р. 26 к.
- 4) На постройку и ремонтъ станичныхъ и сельскихъ общественныхъ зданій 17661 р. 59 к.

Итого . . . 167047 р. 67 к.

Расходы эти произведены на слѣдующія надобности:

1) Церковно-строительныя работы.

| № по поряд. | Произведенныя работы | СУММА | | Примѣчаніе. |
|-----------------------------------|--|-------|----|---------------------------------|
| | | РУБ. | К. | |
| <i>По городу Върному:</i> | | | | |
| 1 | Построены двѣ утермарковскія печи, съ устройствомъ каналовъ для проведенія въ нихъ ввѣшняго воздуха, заново перестроены въ кухнѣ русская печь и очагъ и произведенъ ремонтъ оконъ при архіерейскомъ домѣ | 60 | 88 | На средства архіерейскаго дома. |
| 2 | На ремонтъ Крестовой церкви при архіерейскомъ домѣ | 907 | 72 | На средства церкви. |
| <i>По Върненскому благочинію.</i> | | | | |
| 3 | Окончена наружная ошукатурка и произведена окраска внутри Покровской церкви въ гор. Върномъ | 671 | 55 | На средства церкви. |
| 4 | Произведена побѣлка внутри, окрашены ма- | | | |

| | | | | |
|----|--|------|----|---|
| 5 | <p>сляной краской церковная крыша и полы внутри церкви и поправлено крыльцо у западного входа Троицкой церкви въ Върномъ.</p> <p>Построена вчернѣ деревянная Димитріевская церковь въ сел. Зайцевскомъ, возобновлена каменная ограда вокругъ нея и исправлена сторожка при ней.</p> | 185 | 55 | На средства церкви 115 р. 55 к. и на средства старосты 70 руб. |
| 6 | <p>Окончена постройка иконостаса въ придѣлѣ Святителя и Чудотворца Николая и вставлены въ иконостасѣ иконы; забрана тесомъ арка, назначенная для третьяго придѣла съ южной стороны храма, и исправлены сгнившія крыльца съ южной и западной сторонъ при Николаевской церкви въ станицѣ Больше-Алматинской.</p> | 5747 | — | На пособіе изъ комитета по раздачѣ пособій пострадавшимъ отъ землетрясенія и частныя пожертвованія и церковныя суммы. |
| 7 | <p>Укрѣплены и окованы церковныя печи, исправлены рамы, вставлены стекла и исправлена штукатурка въ Николаевской церкви, въ станицѣ Софійской.</p> | 1197 | 6 | На средства церкви (357 р. 6 коп.), на средства комитета по постройкѣ церкви (640 р.) и на средства станичнаго общества (200 р.). |
| 8 | <p>Произведена оштукатурка Покровской церкви въ ст. Надеждинской, устроенъ при ней амбаръ для сѣнчки жертвуемаго хлѣба и произведенъ расчетъ съ инженеромъ; при общественной квартирѣ священника устроенъ навѣсъ.</p> | 13 | 45 | На средства церкви |
| 9 | <p>Произведенъ ремонтъ оштукатурки цоколя Михайловской церкви, въ сел. Михайловскомъ.</p> | 881 | 4 | На средства церкви 783 руб. 4 коп. и общества 98 руб. |
| | <i>По Копальскому благочинію.</i> | 46 | 75 | На средства церкви. |
| 10 | <p>Достроена новая деревянная Николаевская церковь и ограда вокругъ нея въ городѣ Джаркентѣ.</p> | 5120 | 5 | На средства Инженернаго вѣдомства. |
| 11 | <p>Произведена побѣлка Трехъ-Святительской церкви внутри и фундамента снаружи, окрашена церковь снаружи, передѣлана колокольня, произведенъ ремонтъ сторожки и общественныхъ домовъ для священника и псаломщика, устроены при нихъ погреба, въ выс. Карабулакскомъ.</p> | 65 | 99 | На средства церкви 23 руб. 50 коп. и на средства Общества 42 р. 14 к. |
| 12 | <p>Обшиты церковныя двери желѣзомъ, устроены зимнія рамы въ Михаило-Архангельской церкви, въ станицѣ Голубевской.</p> | 122 | 96 | На средства церкви и на суммы строительнаго капитала. |
| | <i>По Сарканскому благочинію.</i> | | | |
| 13 | <p>Выкрашенъ въ алтарѣ полъ масляною краскою и приобрѣтены оконныя желѣзныя рѣшетки при Николаевской церкви, въ гор. Лепсинскѣ.</p> | 324 | — | На средства церкви 224 р. и на счетъ жителей города Лепсинска 100 р. |
| 14 | <p>Ремонтированы сѣверныя и южныя двери произведена побѣлка снаружи, устроены двѣ филенки къ 2-мъ стекляннымъ внутреннимъ дверямъ съ окраской ихъ въ Сергіевской церкви въ станицѣ Сергіопольской.</p> | 32 | 50 | На суммы, отпущенныя Инженернымъ вѣдомствомъ специально на ремонтъ. |
| 15 | <p>Произведенъ ремонтъ водосточныхъ трубъ, двухъ печей, крыши церковной, сторожки и церковнаго амбара при Пророко-Ильинской церкви въ станицѣ Урджарской.</p> | 16 | — | На средства церкви. |

| | | | | |
|-----------------------------------|--|------|----|--|
| 16 | Произведенъ ремонтъ церковной ограды, 2-хъ калитокъ и воротъ при Николаевской церкви въ укр. Бахтахъ | 153 | 50 | На средства церковно-приходскаго попечительства. |
| 17 | Построенъ для священника домъ о четырехъ комнатахъ съ двумя прихожими, съ отдѣльною кухнею и службами; для псаломщика купленъ домъ съ кухнею, амбаромъ и завознею въ селеніи Ивановскомъ | 1700 | — | На счетъ прихожанъ. |
| 18 | Произведена побѣлка стѣнъ, ремонтированы печи и дымовыя трубы въ Покровской церкви сел. Герасимовскаго и выбѣлены стѣны приходской школы и церковная ограда | 70 | 25 | На средства церкви. |
| 19 | Окрашены масляной краской крыша, колокольня, деревянный куполь снаружи и деревянная часть колокольни при Троицкой церкви въ сел. Колцаковскомъ | 150 | — | На счетъ прихожанъ |
| 20 | Въ Константино-Еленинской церкви въ сел. Константиновскомъ переложены двѣ печи и сдѣланы новыя деревянныя двери и переложена печь въ пономарской при той-же церкви | 100 | — | На средства лица, пожелавшаго остаться неизвѣстнымъ 93 рубля и на средства церкви семь рублей. |
| 21 | На обивку и оштукатурку снаружи Сергіевской церкви въ станицѣ Сергіопольской | 539 | — | На средства Инженернаго вѣдомства. |
| <i>По Пишпекскому благочинію.</i> | | | | |
| 22 | Въ Николаевской Пишпекской церкви переложена печь въ алтарѣ, прибавлена церковная ограда къ юго-восточной сторонѣ и построены для причта: деревянная баня съ предбанникомъ на каменномъ фундаментѣ, деревянная кухня на каменномъ фундаментѣ и деревянный амбаръ; построены два сарая на деревянныхъ столбахъ съ камышевою крышею, срубленъ вчернѣ изъ церковнаго лѣса домъ для псаломщика | 1931 | 29 | На средства попечительства и церкви. |
| 23 | Устроены приспособленія для подвѣшиванія новаго колокола и выбѣлены стѣны церковной сторожки при Михаило-Архангельской церкви въ сел. Бѣловодскомъ | 48 | 77 | На средства церкви и прихожанъ. |
| 24 | Построена кругомъ Духосошестввенской церкви въ сел. Ново-Троицкомъ плетневая ограда съ деревянными рѣшетчатыми воротами и калитками, выкрашена масляной краской кровля временной колокольни, обшиты тесомъ и выкрашены масляной краской углы церкви | 95 | 50 | На средства церкви. |
| 25 | Построенъ на мѣстѣ престола упраздненной церкви каменный оштукатуренный столбъ, увѣнчанный желѣзнымъ крестомъ, вновь устроены изъ желѣза четыре хомута и двѣ банки для прикрѣпленія колокола: запоръ въ наружной двери пономарки и запоръ къ двери на колокольню; построенъ срубъ для сторожки и срублены стѣны для церковной школы при Георгіевской церкви въ сел. Большомъ-Токмакѣ. | 2517 | 73 | На средства церкви (25 р. 3 к.) и на средства прихожанъ (2497 р. 70 к.) |
| 26 | Построено зданіе для церковной школы въ сел. Покровскомъ (Малый-Токмакѣ) | 200 | — | На средства Епархіальнаго училищнаго Совѣта. |
| 27 | При домѣ псаломщика сдѣлано новое крыльцо въ городѣ Пржевальскѣ | 46 | 60 | На средства прихожанъ. |

| | | | |
|-----------------|--|----------|--|
| 28 | Выстроена новая деревянная церковь, обшита тесомъ, покрыта желѣзомъ и снаружи окрашена краской въ селеніи Теплоключинскомъ . | Свѣд. н. | На средства прихожанъ и пожертвованія. |
| 29 | Производится постройка дома для священника въ сел. Преображенскомъ | 300 — | На средства прихожанъ |
| 30 | Въ церковно-приходской школѣ построена одна новая круглая печь и двѣ исправлены въ сел. Сазановкѣ | 24 16 | На средства церкви. |
| 31 | Произведена поправка штукатурки и побѣлка столбовъ церковной ограды при Покровской церкви въ селеніи Покровскомъ | 7 - | На средства церкви. |
| Итого | | 25266 30 | |

2) Расходы по произведеннымъ въ 1899 г. работамъ въ воинскихъ зданіяхъ Инженернаго вѣдомства Семирѣченской области.

| | | | |
|-------------------------|--|---------|-----------------------------|
| <i>Въ гор. Върномъ.</i> | | | |
| 1 | Прииспособленіе зданій подъ №№ 5 и 8 для хранения винтовокъ | 2103 93 | Кредитъ Военнаго Вѣдомства. |
| 2 | Постройка зданія для перемѣшиванія бездымнаго пороха при Вѣрненскомъ артиллерійскомъ складѣ | 2793 51 | |
| 3 | Постройка запаснаго порохового погреба при Окружномъ артиллерійскомъ складѣ на 2760 п. пороха | 7425 56 | |
| 4 | Постройка второго колодца при казармахъ подъ №№ 71, 97 и 100 | 148 -- | |
| 5 | Окраска половъ и потолковъ въ лазаретныхъ корпусахъ подъ №№ 98, 97, 101 и 102 | 419 44 | |
| 6 | Исправленіе и окраска крышъ на строеніяхъ подъ №№ 4, 8, 32, 36, 37, 146 и 33 | 489 2 | |
| 7 | Устройство въ зданіи за № 125 желѣзной крыши вмѣсто ветхой деревянной | 775 18 | |
| 8 | Постройка 100 кроватей для 2-го Западно-Сибирскаго линейнаго баталіона | 295 96 | |
| 9 | Перестройка платформы въ Вѣрненской гауптвахтѣ, устройство новыхъ бараконъ, фонарныхъ столбовъ, крыльца, умывальниковъ и ставней у карцеронъ | 119 56 | |
| 10 | Сдѣланы надъ пятью выгребными ямами мѣстнаго лазарета крыши съ рамами | 140 14 | |
| 11 | Дополнительныя работы по постройкѣ запаснаго порохового погреба при окружномъ артиллерійскомъ складѣ на 2760 пуд. пороха | 622 44 | |
| 12 | Дополнительныя работы по возобновленію зданій въ №№ 15, 136 и 175 | 21 70 | |
| 13 | Дополнительныя работы по возобновленію зданій въ № 103, 12, 2, 21 и 13 | 278 38 | |
| 14 | Дополнительныя работы по возобновленію зданій въ лазаретѣ за № 98 | 69 2 | |

| <i>Въ гор. Копаль.</i> | | | |
|-------------------------|---|------|----|
| 15 | Построены патронный погребъ для гарнизона | 2492 | — |
| 16 | Построена кухня со столовой и хлѣбопекарней на три роты | 310 | — |
| 17 | Построены новый продовольственный магазинъ и деревянный при немъ навѣсъ | 93 | — |
| 18 | Построено 80 деревянныхъ кроватей и умывальникъ для нижнихъ чиновъ мѣстной команды въ казармѣ подь № 38 | 393 | 24 |
| 19 | Переложены банный очагъ съ исправленіемъ водопроводныхъ трубъ и съ замѣною негодныхъ ровыми въ лазаретной банѣ подь № 50 | 135 | 24 |
| 20 | Построено для нижнихъ чиновъ 5 го Западно-Сибирскаго линейнаго баталіона 100 кроватей | 376 | 32 |
| 21 | По устройству карцеровъ въ зданіи № 21 для 5-го Западно-Сибирскаго линейнаго батал. | 392 | 98 |
| 22 | Переложена въ отхожемъ мѣстѣ, въ зданіи № 6 мѣстнаго лазарета, печь съ устройствомъ вытяжного канала | 70 | 56 |
| 23 | Дополнительныя работы по постройкѣ продовольственнаго магазина и деревяннаго при немъ навѣса | 235 | — |
| 24 | Дополнительныя работы по возобновленію зданій подь №№ 39, 26 и 38 | 175 | — |
| <i>Въ укр. Балтакъ.</i> | | | |
| 25 | Постройка порохового погреба для гарнизона | 2900 | |
| 26 | По устройству на ключахъ близъ казармы подь № 12 водопроводнаго колодца на гарнизонъ | 209 | 72 |
| 27 | Устроена одна круглая печь и окрашены потолки въ кухнѣ съ сѣнями въ зданіи подь № 15 | 84 | 28 |
| 28 | По устройству при казармѣ № 12 ретирата для нижнихъ чиновъ конно-горнаго взвода | 288 | 12 |
| 29 | По устройству наружнаго тамбура при корридорѣ терапевтическаго отдѣленія одной круглой печи въ ванной комнатѣ при женской палатѣ и переносу водогрѣйнаго очага въ кухнѣ въ зданіи подь № 17 | 242 | 6 |
| 30 | Построено новое отхожее мѣсто для мѣстной команды при казармѣ № 14 и разобрано старое. | 320 | 46 |
| 31 | Устроена одна круглая печь въ анатомическомъ покоѣ подь № 21 и построена при немъ землянка для хранения труповъ | 394 | 94 |
| 32 | Возобновлена обрушившаяся крыша надъ парковымъ сараемъ конно-горнаго взвода | 245 | — |
| <i>Въ гор. Пинскъ.</i> | | | |
| 33 | Замѣнены въ казармѣ № 1 восемь прямоугольныхъ печей круглыми въ желѣзныхъ футлярахъ | 305 | 76 |
| 34 | По устройству въ зданіи ретирата № 3 вытяжныхъ трубъ | 197 | 96 |
| 35 | По устройству въ зданіи № 2 двухъ новыхъ круглыхъ печей, перекладка одной ветхой круг- | | |

В ѣ д о м с т в а .
В о с е н н а г о
К р е д и т ѣ

| | | | |
|----|--|----------|-------|
| | лой печи и задѣлка испортившейся вытяжки изъ выгребѣ сосѣдняго отхожаго мѣста подѣ № 3 | 153 86 | |
| 36 | По замѣнѣ въ лазаретѣ подѣ № 5 пяти прямоугольныхъ печей круглыми, перекладка въ кухнѣ хлѣбопекарной печи и пищеvarнаго очага, съ увеличеніемъ его, и замѣнѣ деревянныхъ писсуаровъ эмалированными | 388 8 | |
| 37 | На экстренное исправленіе зданій пострадавшихъ отъ землетрясенія въ г. Пишпекѣ за № 1, 5 и 7 | 1000 — | В а |
| | <i>Въ гор. Пржевальскѣ.</i> | | |
| 38 | По устройству въ кухнѣ подѣ № 49 одной рруглой печи и окраскѣ потолоковъ | 65 66 | с т |
| 39 | Сдѣланы въ казармѣ подѣ № 22 новые лѣтніе и зимніе переплеты и караульныя двери; исправлены и сдѣланы подоконныя доски и рамы | 587 2 | д о м |
| | <i>Въ укр. Нарынскомѣ</i> | | В ѣ |
| 40 | Постройка мѣстнаго лазарета на 2 ⁰ кроватей | 19275 44 | В |
| 41 | Постройка 4-хъ зданій: анатомическаго покоя, ледника, конюшни и забора при вновь строящемся Нарынскомѣ лазаретѣ | 2210 96 | о |
| 42 | Постройка продовольственнаго магазина на 1500 четвертей провіанта | 3091 95 | а |
| 43 | Постройка артиллерійскаго парковаго сарая для храненія орудій | 917 50 | г |
| 44 | Постройка кухни для мѣстной команды и бани для гарнизона | 211 23 | о |
| 45 | Дополнительныя работы по постройкѣ кухни | 40 82 | н |
| 46 | Дополнительныя работы по разборкѣ старой казармы № 3 и постройкѣ 2-хъ новыхъ казармъ для нижнихъ чиновъ мѣстной команды | 2098 74 | а |
| | <i>Въ гор. Джаркентѣ.</i> | | В о |
| 47 | Оштукатурка въ палатахъ мѣстнаго лазарета деревянныхъ стѣнъ известью | 2486 46 | е |
| 48 | Постройка хранилища для зарядовъ бездымнаго пороха 1 й батареи отдѣльнаго Западно-Сибирскаго артиллерійскаго дивизіона | 1164 86 | д |
| 49 | Разборка сырцовой казармы подѣ № 5 и постройка вмѣсто нея деревянной казармы на одну сотню Сибирскаго казачьяго войска | 4700 14 | и |
| 50 | Устроены въ умывальныхъ комнатахъ двѣ печи въ казармѣ подѣ №№ 10 и 12 | 121 52 | т |
| 51 | По постройкѣ въ кухнѣ подѣ № 30 двухъ печей, отбивкѣ наружной штукатурки съ перетиркою стѣнъ и по окраскѣ крыши | 28 52 | ь |
| 52 | Устроены сто кроватей для мѣстной команды | 365 54 | К |
| 53 | Подведены подѣ концы балокъ прогоны со стойками въ сарай подѣ № 19 | 222 46 | р |
| 54 | По устройству ваннъ въ корпусахъ подѣ №№ 38 и 39 мѣстнаго лазарета | 459 62 | е |
| 55 | По постройкѣ печей въ мѣстномъ лазаретѣ | 349 86 | д |

| | | | | |
|----|--|-------|----|-----------------------------|
| 56 | По устройству въ отхожихъ мѣстахъ зданій подъ №№ 40 и 41 вытяжныхъ каналовъ и на перекладку двухъ печей | 173 | 46 | Кредитъ Военнаго Вѣдомства. |
| 57 | По замѣнѣ 4-хъ сгнившихъ деревянныхъ водосточныхъ колодцевъ въ зданіяхъ военнаго лазарета | 278 | 32 | |
| 58 | Дополнительныя работы по переустройству крыши на зданіи за № 3 | 38 | — | |
| | <i>На посту № 1 (на ур. Башкунчанъ).</i> | | | |
| 59 | Постройка казармы со службами на одинъ взводъ казаковъ | 5096 | — | |
| | <i>На посту Нижне-Сюмбинскомъ.</i> | | | |
| 60 | По окопнатѣ стѣнъ, оштукатуркѣ снаружи и внутри и переилкѣ трехъ круглыхъ печей | 315 | — | |
| | <i>На посту № 2 (на р. Хоргостъ).</i> | | | |
| 61 | По перестройкѣ во всѣхъ казармахъ деревянныхъ половъ въ проходахъ изъ новыхъ, а подъ нарами изъ старыхъ досокъ | 963 | 34 | |
| 62 | Кромѣ сего по всѣмъ казеннымъ зданіямъ Семирѣченской области, занятымъ войсками и учрежденіями, произведены расходы на общій годовой нормальный ремонтъ и окраску крышъ. | 9786 | 45 | |
| | Итого | 82154 | 52 | |

3) Работы по благоустройству городовъ.

| <i>Въ гор. Върномъ.</i> | | | | |
|-------------------------|--|------|----|---------------------|
| 1 | На ремонтъ Губернаторскаго дома | 985 | 20 | На средства казны. |
| 2 | На ремонтъ Върненской городской тюрьмы. | 3133 | 18 | |
| 3 | На ремонтъ Върненскаго уѣзднаго казначейства и на устройство воротныхъ полотень | 673 | 41 | |
| 4 | На ремонтъ зданія лечебницы для душевнобольныхъ и переустройство въ ней изоляторовъ | 475 | 81 | |
| 5 | На ремонтъ зданія Върненской мужской гимназіи | 1537 | 50 | |
| 6 | Продолжено постройкою зданіе для городского женскаго училища | 7783 | 61 | |
| 7 | На устройство новыхъ 10 фонарныхъ уличныхъ столбовъ съ фонарями | 220 | — | На средства города. |
| 8 | Достроены ретирады на площади малаго базара | 109 | 86 | |
| 9 | Устроена ограда вокругъ стараго православнаго кладбища съ устройствомъ избушки для сторожа | 229 | 20 | |
| 10 | Произведенъ ремонтъ городской скотобойни | 800 | 14 | |

| | | | |
|-----------------------------|--|----------|---------------------|
| 11 | Произведенъ ремонтъ городскихъ обществен- ныхъ зданій | 1546 23 | На средства города. |
| 12 | На ремонтъ городскихъ колодцевъ и мостовъ | 849 81 | |
| 13 | Законченъ постройкою корпусъ лавокъ на ма- ломъ базарѣ | 520 17 | |
| 14 | На устройство базарныхъ вѣсовъ для взвѣши- ванія возовъ | 356 84 | |
| 15 | На обкладку береговъ вспомоgetельнаго къ магистральному арыка | 266 - | |
| <i>Въ гор. Копаль.</i> | | | |
| 16 | Разборка тесовой и покрытіе листовымъ же- лѣзомъ крыши на домѣ занимаемомъ уѣзднымъ управленіемъ | 913 70 | На средства казны. |
| 17 | На ремонтъ дома, занимаемаго уѣзднымъ на- чальникомъ | 110 10 | Т о ж е. |
| 18 | Ремонтъ общественныхъ зданій и исправленіе улицъ и мостовъ | 401 55 | На средства города |
| <i>Въ гор. Лепсинскъ.</i> | | | |
| 19 | Ремонтъ дома занимаемаго уѣзднымъ началь- никомъ | 150 13 | На средства казны. |
| 20 | На покупку дома для городского обществен- наго управленія и ремонтъ его | 691 - | На средства города. |
| 21 | На устройство скотскаго кладбища | 77 91 | |
| 22 | На устройство загона у городской скотобойни | 209 24 | |
| 23 | На исправленіе дорогъ, мостовъ и арыковъ. | 7 96 | |
| 24 | На достройку церкви | 219 - | |
| 25 | На охрану городского сада | 22 - | |
| <i>Въ гор. Пржевальскъ.</i> | | | |
| 26 | Ремонтъ дома занимаемаго уѣзднымъ началь- никомъ | 350 - | На средства казны. |
| 27 | Ремонтъ Пржевальской тюрьмы | 100 - | |
| 28 | Постройка и ремонтъ мостовъ и арыковъ . | 1320 33 | На средства города |
| 29 | Исправленіе улицъ, шоcсированіе и выравни- ваніе площадей, ремонтъ дорогъ и обсадка ихъ деревьями | 404 76 | |
| 30 | Постройка и ремонтъ городскихъ обществен- ныхъ зданій и строеній | 12124 64 | |
| <i>Въ гор. Джаркентъ.</i> | | | |
| 31 | На производство работъ по обсадкѣ и очисткѣ городскихъ площадей, на разведеніе въ город- скомъ саду питомниковъ фруктовыхъ и декора- тивныхъ деревьевъ, на устройство въ томъ же саду скамеекъ и на жалованье садовнику и сто- рожу | 500 - | На средства города |
| 32 | На устройство воздушнаго жолоба черезъ рус- ло рѣки Бурханъ и ремонтъ подземнаго жоло- ба черезъ русло той же рѣки | 1394 27 | |
| 33 | Очистка всѣхъ городскихъ арыковъ по вы- гону и магистрали ихъ | 600 - | |
| 34 | Разработка Бобиланскаго арыка отъ головы его до плоскогорья на расстояніи четырехъ верстъ | 864 - | |

| | | | | |
|-------------------------|---|-------|----|---------------------|
| 35 | На устройство скотобойни | 500 | -- | На средства города. |
| 36 | На постройку новыхъ и ремонтъ старыхъ мостовъ и на исправленіе дорогъ | 400 | -- | |
| 37 | Укрѣпленіе береговъ рѣки Усекъ | 200 | -- | |
| 38 | Ремонтъ хрістіанскаго кладбища | 50 | -- | |
| 39 | Очистка отхожихъ мѣстъ на базарной площади | 350 | -- | |
| 40 | Очистка площадей и поливка улицъ | 75 | -- | |
| 41 | На пріобрѣтеніе дома | 300 | -- | |
| <i>Въ гор. Пишпекъ.</i> | | | | |
| 42 | На содержаніе городскихъ бульваровъ и общественныхъ садовъ | 104 | 36 | |
| 43 | На содержаніе городскихъ мостовъ | 228 | 80 | |
| 44 | На содержаніе колодцевъ, сточныхъ трубъ и протоковъ | 494 | 63 | |
| 45 | Израсходовано на благоустройство города | 1214 | 92 | |
| Итого | | 43965 | 26 | |

4) Работы по постройкѣ и ремонту станичныхъ и сельскихъ общественныхъ зданій и проч.

| Вѣрненскій уѣздъ. | | | | На средства общества. |
|------------------------------------|---|-----|----|-----------------------|
| <i>Станица Больше-Алматинская.</i> | | | | |
| 1 | На ремонтъ общественнаго дома, занимаемаго станичнымъ правленіемъ | 2 | 90 | |
| 2 | На ремонтъ общественнаго дома, занимаемаго приходскимъ училищемъ | 13 | -- | |
| 3 | На ремонтъ общественнаго дома занимаемаго священникомъ | 19 | 71 | |
| <i>Станица Мало-Алматинская.</i> | | | | |
| 4 | На ремонтъ общественнаго дома, занимаемаго станичнымъ правленіемъ | 6 | 40 | |
| 5 | На ремонтъ общественныхъ домовъ, занимаемыхъ священникомъ, псаломщикомъ и 2-мъ Западно-Сибирскимъ линейнымъ баталіономъ | 32 | 85 | |
| 6 | На постройку новаго зданія для училища | 101 | 50 | |
| <i>Станица Надеждинская.</i> | | | | |
| 7 | На постройку общественнаго питейнаго заведенія и ремонтъ зданія занимаемаго станичнымъ правленіемъ | 174 | 81 | |
| <i>Станица Софійская.</i> | | | | |
| 8 | На ремонтъ станичнаго правленія, домовъ священника, діакона, псаломщика и училища | 518 | -- | |
| <i>Селеніе Михайловское.</i> | | | | |
| 9 | На ремонтъ и побѣлку зданія, занимаемаго волостнымъ правленіемъ | 15 | -- | |
| 10 | На ремонтъ дома для сельскаго училища | 1 | 50 | |

| | | | |
|----|--|---------|--|
| | <i>Селеніе Маловодное.</i> | | |
| 11 | На ремонтъ и побѣлку зданія, занимаемаго училищемъ | 5 — | |
| | <i>Селеніе Зайцевское.</i> | | |
| 12 | На постройку новаго хлѣбозапаснаго магазина | 314 99 | |
| 13 | На постройку новой кухни при домѣ псаломщика | 30 35 | |
| 14 | На постройку рѣшетки и болтовъ къ окнамъ сельскаго правленія | 1 — | |
| 15 | На ремонтъ общественнаго дома, занимаемаго сельскимъ правленіемъ | 20 40 | |
| 16 | На ремонтъ общественныхъ домовъ, занимаемыхъ священникомъ, псаломщикомъ, сельской школой и др. мелкіе ремонты | 38 55 | |
| | <i>Селеніе Карасуйское.</i> | | |
| 17 | На постройку хлѣбозапаснаго магазина | 63 — | |
| | <i>Селеніе Николаевское.</i> | | |
| 18 | На постройку хлѣбозапаснаго магазина | 60 — | |
| | <i>Селеніе Масакнай.</i> | | |
| 19 | На постройку хлѣбозапаснаго магазина | 50 — | |
| | <i>Селеніе Кайнакъ.</i> | | |
| 20 | На постройку хлѣбозапаснаго магазина | 65 | |
| | <i>Селеніе Сарыбулакъ.</i> | | |
| 21 | На постройку хлѣбозапаснаго магазина | 40 | |
| | Копальскій уѣздъ. | | |
| | <i>Станица Копальская.</i> | | |
| 22 | На ремонтъ общественныхъ зданій и мостовъ. | 104 74 | |
| | <i>Станица Коксуйская.</i> | | |
| | На ремонтъ станичнаго правленія, дома церковнаго причта и училища | 45 37 | |
| | <i>Выселокъ Карабулакскій.</i> | | |
| | На ремонтъ общественныхъ зданій и на постройку новаго выселковаго правленія | 287 98 | |
| | <i>Выселокъ Кугалинскій</i> | | |
| | На ремонтъ выселковаго правленія и общественнаго хлѣбозапаснаго магазина | 21 90 | |
| | <i>Выселокъ Попутный.</i> | | |
| | На ремонтъ выселковаго правленія и училища | 51 30 | |
| | <i>Селеніе Гавриловское.</i> | | |
| | Постройка зданій для сельской школы, для священника и для хлѣбозапаснаго магазина и ремонтъ общественныхъ домовъ | 1687 65 | |

Н а с е р е д с т в а

| | | |
|--|-----|----|
| <i>Селеніе Луговое.</i> | | |
| На постройку училища | 325 | — |
| <i>Лепсинскій уѣздъ.</i> | | |
| <i>Станица Лепсинская.</i> | | |
| На ремонтъ зданія Лепсинскаго станичнаго правленія и суда | 62 | 23 |
| На ремонтъ дома, занимаемаго церковно-приходскимъ училищемъ | 12 | 80 |
| На ремонтъ пожарныхъ инструментовъ | 4 | 80 |
| На ремонтъ общественнаго хлѣбозапаснаго магазина и караулки при немъ | — | 90 |
| На ремонтъ лѣтняго барака, занимаемаго казачами во время кампанентнаго сбора | 105 | 54 |
| На ремонтъ церковной ограды | 4 | 7 |
| На устройство скотскаго кладбища и при немъ двора | 80 | 39 |
| <i>Станица Сарканская.</i> | | |
| На ремонтъ мостовъ и зданій | 234 | 26 |
| <i>Станица Сергіопольская.</i> | | |
| На ремонтъ зданія станичнаго правленія, хлѣбозапаснаго магазина, кампанентнаго барака и приходскаго училища | 126 | 72 |
| <i>Станица Урджарская.</i> | | |
| На постройку двухъ мобилизаціонныхъ вышекъ | 88 | — |
| На ремонтъ училища, домовъ священника, псаломщика, зданія станичнаго правленія, хлѣбозапас. маг. оружейнаго склада и при последнемъ барака и кухни | 231 | — |
| На ремонтъ церковной ограды | 15 | — |
| <i>Селеніе Герасимовское.</i> | | |
| На ремонтъ общественныхъ зданій | 61 | 45 |
| На постройку зданія для школы | 726 | 57 |
| <i>Селеніе Константиновское.</i> | | |
| На ремонтъ зданія сельскаго правленія и кухни при домѣ священника | 58 | 86 |
| <i>Селеніе Колмаковское</i> | | |
| На ремонтъ общественныхъ зданій | 105 | 25 |
| <i>Селеніе Осиповское.</i> | | |
| На ремонтъ хлѣбозапаснаго магазина и школы | 160 | 24 |
| <i>Селеніе Степановское.</i> | | |
| На ремонтъ церковно-приходской школы и квартиры псаломщика | 173 | — |
| <i>Селеніе Захаровское.</i> | | |
| На ремонтъ общественныхъ зданій | 129 | 84 |
| На ремонтъ общественныхъ вѣсовъ | 15 | 20 |
| На устройство православнаго кладбища | 173 | 72 |
| На устройство водоема изъ ключа | 56 | 92 |

Н а с р е д с т в а о б щ е с т в а .

| | | |
|---|-----------------|---|
| <i>Селеніе Ивановское.</i> | | |
| На ремонтъ домовъ, занимаемыхъ сельскимъ правленіемъ и школою | 19 13 | |
| На постройку службъ при домѣ священника | 433 90 | |
| Пишпекскій уѣздъ. | | |
| <i>Селеніе Большой-Токмакъ.</i> | | |
| На проведеніе арыка въ селеніе | 168 15 | |
| На ремонтъ церкви и покунку колокола | 1409 35 | |
| На постройку новаго зданія для школы и ремонтъ стараго | 2246 15 | |
| <i>Селеніе Покровское.</i> | | |
| На постройку школы | 442 20 | |
| <i>Селеніе Бъловодское.</i> | | |
| На разныя постройки | 101 — | |
| <i>Селеніе Новотроицкое.</i> | | |
| Постройка хлѣбозапаснаго магазина | 196 63 | |
| Пржевальскій уѣздъ. | | |
| <i>Селеніе Сазановское.</i> | | |
| На ремонтъ общественныхъ зданій | 47 32 | |
| На постройку дома для священника | 640 | |
| <i>Селеніе Преображенское.</i> | | |
| На постройку хлѣбозапаснаго магазина | 485 99 | |
| На постройку дома для священника | 457 90 | |
| На ремонтъ общественныхъ зданій | 66 50 | |
| <i>Селеніе Покровское.</i> | | |
| На постройку хлѣбозапаснаго магазина | 379 — | |
| На ремонтъ общественныхъ зданій | 58 82 | |
| <i>Селеніе Теплоключинское.</i> | | |
| На предварительныя работы и приобрѣтеніе матеріаловъ для постройки зданія приходскаго училища | 999 64 | На средства казны. |
| На постройку дома священнику, церковной сторожки и ремонтъ общественныхъ зданій | 168 19 | На средства общества. |
| <i>Селеніе Джергесъ.</i> | | |
| На ремонтъ хлѣбозапаснаго магазина | 1 10 | |
| <i>Селеніе Мариинское.</i> | | |
| На постройку хлѣбозапаснаго магазина | 20 — | |
| <i>Джуванъ-Арыкская киргизская волость.</i> | | |
| На ремонтъ общественнаго дома | 45 — | |
| Джаркентскій уѣздъ. | | |
| <i>Станица Голубевская.</i> | | |
| На постройку зданія для училища | 2331 87 | Изъ нихъ: изъ пожерт. по случаю землетрясенія 749 р. 2 к., пожерт. д. ст. с. Голубевымъ и изъ общ. сум. 983 р. 6 к. |
| На ремонтъ общественныхъ зданій | 20 54 | Изъ общественныхъ сумм. |
| <i>Выселокъ Хоргосскій.</i> | | |
| На ремонтъ общественныхъ зданій | 3 5 | То же. |
| <i>Выселокъ Николаевскій</i> тоже | 10 50 | То же. |
| <i>Выселокъ Охотничій</i> тоже | 185 — | То же. |
| Итого | 17661 59 | |

Дороги и мосты.

В области существуют только грунтовые колесные дороги, пролегающія большею частью по лёсу или солонцеватому грунту, которыя по своему свойству весьма затруднительны для передвиженія во время распутиць. Во многих мѣстах дороги прорѣзаются глубокими оврагами и пересѣкаются горными рѣчками, послѣднія во время весенняго половодья и лѣтомъ, при усиленномъ таянн снѣга въ горахъ, не рѣдко выступаютъ изъ береговъ и размываютъ дороги, занося ихъ пескомъ и камнемъ, а также повреждаютъ, а иногда и срываютъ мосты, что въ общей сложности крайне затрудняетъ содержаніе въ исправности дорогъ и мостовъ и вызываетъ усиленные расходы казны и обществъ на ихъ исправленіе.

Главный почтовый трактъ, пролегающій по всей области и соединяющій Вѣрный съ Семипалатинскомъ и Ташкентомъ, тянется отъ станицы Сергіопольской до станціи Карабалты. Остальные существующіе тракты служатъ для внутренняго сообщенія въ области и съ пограничными городами Китая.

Направленіе и число верстъ почтовыхъ трактовъ, содержимыхъ на средства казны, показаны въ вѣдомости за № 14.

На содержаніе всѣхъ 84 почтовыхъ станцій въ 1899 году израсходовано 106673 р. 82 к. Изъ нихъ 3644 р. на 5 станцій Бахтинско-Урджарскаго тракта отпущено изъ земскихъ суммъ области, а 103029 р. 82 коп. было ассигновано по смѣтѣ Главнаго Управленія почтъ и телеграфовъ. Кромѣ того, ежегодно отпускается по 1580 р. на содержаніе правильнаго почтоваго сообщенія между Нарыномъ и городомъ Кашгаромъ и 1500 р. на почтовое сообщеніе между станціей Хоргосъ и гор. Кульджей. Для сообщенія осѣдлыхъ поселеній между собою, существуютъ земскіе проселочные тракты, содержимые на средства станичныхъ и сельскихъ обществъ.

Такіе тракты имѣются: отъ г. Вѣрнаго чрезъ станціи Софійскую и Надеждинскую до крестьянскаго селенія Зайцевскаго на 125 верстъ, отъ города Лепсинска черезъ селеніе Осиновское до селенія Степановскаго на 100 верстъ и до селенія Колнаковскаго на 75½ верстъ. Сверхъ того содержатся верховые почтари, перевозящіе почту изъ города Джаркента въ выселокъ Охотничій и отъ послѣдняго въ городъ Пржевальскъ, на содержаніе которыхъ расходуется ежегодно 545 р. 16 коп.

Независимо отъ расходовъ на содержаніе станцій, на ремонтъ старыхъ и постройку новыхъ мостовъ по дорогамъ, а также на поддержаніе въ исправномъ видѣ дорогъ, въ отчетномъ году было израсходовано Строительнымъ отдѣленіемъ Облестнаго Правленія изъ земскихъ суммъ области 31667 р. 66 к., изъ которыхъ наибольшіе расходы были произведены по слѣдующимъ работамъ:

| № по порядку. | Предметъ расхода. | СУММА. | |
|---------------|--|--------|------|
| | | РУБЛИ. | КОП. |
| 1 | Переустройство и ремонтъ ледорѣзовъ, подсыпка камня у быковъ и оковка льда, осмолка деревянныхъ частей, ремонтъ и охрана Илійскаго моста | 15982 | 77 |
| 2 | Устройство переѣзда черезъ рѣку Аламедия | 3299 | 55 |
| 3 | Постройка моста черезъ р. Онъ-Арча | 638 | 77 |
| 4 | Ремонтъ Семеновскаго моста черезъ рѣку Чу | 683 | — |

| | | | |
|---------------------|--|-------|----|
| 5 | Ремонтъ Константиновскаго моста черезъ рѣку Чу | 900 | — |
| 6 | Постройка трехъ мостовъ и исправленіе дороги на Гасфор- товскомъ перевалѣ | 1039 | 48 |
| 7 | Укрѣпленіе береговъ и устройство дамбъ около Лепсинскаго моста | 1350 | — |
| 8 | Постройка мостовъ и устройство гатей и вѣздовъ въ раіонѣ надѣла города Копала | 2900 | — |
| 9 | Укрѣпленіе береговъ рѣки Усека | 950 | — |
| 10 | Постройка моста черезъ рѣку Туекъ | 500 | — |
| 11 | Укрѣпленіе береговъ и устройство дамбъ около Аксуйска- го моста | 1697 | — |
| И т о г о | | 29940 | 57 |

Сверхъ того изъ общественныхъ суммъ осѣдлыхъ и кочевыхъ обществъ было израсходовано на постройку и ремонтъ мелкихъ мостовъ и исправленіе дорогъ:

| | | | |
|--------------------------------|------|-------|----|
| Въ Вѣрненскомъ уѣздѣ | 296 | р. 95 | к. |
| — Копальскомъ — | 1623 | р. 7 | к. |
| — Лепсинскомъ — | 446 | р. 61 | к. |
| — Пишпекскомъ — | 1001 | р. 2 | к. |
| — Пржевальскомъ — | 2069 | р. 97 | к. |
| — Джаркентскомъ — | 40 | р. — | к. |

Итого 5477 р. 62 к.

Исправленіемъ дорогъ было занято:

| | | | |
|--|-------|-------|----|
| Въ Вѣрненскомъ уѣздѣ 25725 чел. на сумму | 10286 | р. — | к. |
| — Копальскомъ — 3035 — — | 494 | р. 60 | к. |
| — Лепсинскомъ — 27330 — — | 6391 | р. 35 | к. |
| — Пишпекскомъ — 3806 — — | 5599 | р. — | к. |
| — Пржевальскомъ — 17781 — — | 5853 | р. 75 | к. |
| — Джаркентскомъ — 5091 — — | 1374 | р. 5 | к. |

Итого 82758 — — 29998 р. 75 к.

Отдаленность отъ промышленныхъ центровъ и отсутствіе удобныхъ сообщеній служатъ главною причиною неудовлетворительнаго состоянія промышленности и торговли области, не смотря на ея естественныя богатства; по этому дальнѣйшее развитіе ея производительныхъ силъ и подъемъ экономическаго благосостоянія находится въ зависимости отъ разрѣшенія вопроса о соединеніи области желѣзнымъ путемъ съ сѣтью желѣзныхъ дорогъ Имперіи, возбужденнаго Вѣрненскою городскою думою и переданнаго, какъ извѣстно изъ предписанія г. Степного Генераль-Губернатора, отъ 26 мая 1898 года за № 2875, по распоряженію г. Военнаго Министра, на обсужденіе Главнаго Штаба.

Независимо необходимости соединенія области желѣзнымъ путемъ съ остальными частями Имперіи, ощущается потребность въ соединеніи ея колеснымъ путемъ съ Ферганскою областью, необходимомъ въ административномъ и экономическомъ отношеніяхъ. Соображенія о проведеніи этой дороги, на первое время въ видѣ удобнаго вѣчнаго пути, что устранило бы крупныя денежныя затраты, требующіяся на проведеніе колесной дороги, были представлены г. Степному Генераль-Губернатору, а послѣднимъ передано г. Туркестанскому Генераль-Губернатору, какъ это видно

изъ отношенія Канцелярїи Его Высочайшаго Преосвященства отъ 6 августа 1899 г. за № 6512.

Переправы.

Въ Джаркентскомъ уѣздѣ, территория коего раздѣляется рѣкою Или, существуетъ двѣ паромныя переправы—Борохудзирская и Дубунская. На содержаніе первой изъ нихъ въ отчетномъ году было отпущено изъ земскихъ суммъ 490 рублей; Дубунская-же переправа содержится таранчами Кетменской волости.

Почтово-телеграфныя учрежденія.

Почтово-телеграфныя учрежденія въ области состоятъ въ вѣдѣніи Туркестанскаго почтово-телеграфнаго округа, образованнаго на основаніи ВЫСОЧАЙШЕ утвержденнаго 28 мая 1886 года мѣснаго Государственнаго Совѣта.

Всѣхъ почтово-телеграфныхъ и почтовыхъ конторъ и отдѣленій въ отчетномъ году было 18¹⁾. Во всѣхъ этихъ учрежденіяхъ служило чиновниковъ 67 и нижнихъ служителей 63; почтовыхъ ящиковъ во всѣхъ учрежденіяхъ было — 50.

Платныхъ простыхъ закрытыхъ писемъ было получено: мѣстныхъ — 966, иногородныхъ — 147587, международныхъ — 935 и бесплатныхъ закрытыхъ — 152040; открытыхъ платныхъ: мѣстныхъ — 11, иногородныхъ — 10372 и международныхъ — 66; бесплатныхъ открытыхъ иногородныхъ — 2677. Отправлено простыхъ платныхъ писемъ: международныхъ закрытыхъ — 306 и открытыхъ — 5. Простыхъ бандерольныхъ отправленій: получено мѣстныхъ — 454, иногородныхъ — 30007 и международныхъ — 1055, а отправлено: международныхъ — 36 Абонементныхъ повременныхъ изданій (число штукъ) получено: иногородныхъ — 236266 и международныхъ 161. Заказной корреспонденціи получено: мѣстной — 3993, иногородной — 36741 и международной — 80; отправлено: международной — 247. Денежныхъ и цѣнныхъ пакетовъ: получено мѣстныхъ 85 на 1267 руб., иногородныхъ 22543 на 3254859 р. и международныхъ 4 на 2496 руб.; отправлено: иногородныхъ 20.81 на 2447084 руб. и международныхъ 174 на 4378 руб. Денежныхъ переводовъ получено: иногородныхъ по почтѣ 8511 и по телеграфу 455, всего на 502255 р. и отправлено: по почтѣ 16496 и по телеграфу 876, всего на 788416 руб. Посылокъ цѣнныхъ получено: иногородныхъ 7271 на 372929 руб. и международныхъ 5 на 396 руб., отправлено: иногородныхъ 4834 на 376202 руб. и международныхъ 2 на 15 р. Посылокъ безъ цѣны получено: иногородныхъ 6462 и международныхъ — 1. Посылокъ и другихъ отправленій съ наложеннымъ платежемъ получено: иногородныхъ 5829 на 55363 р. и отправлено: иногородныхъ 1064 на 9854 рубля. Телеграммъ тарифныхъ получено: иногородныхъ — 31999 и международныхъ — 8; бесплатныхъ иногородныхъ — 3608 и международныхъ — 19; отправлено телеграммъ тарифныхъ иногородныхъ — 32408, международныхъ — 11 и бесплатныхъ: иногородныхъ — 2608 и международныхъ — 17. Въ почтово-телеграфныхъ учрежденіяхъ области въ теченіи отчетнаго года поступило дохода 69645 руб., менѣе 1898 г. на 4294 рубля и израсходовано 67156 рублей болѣе 1898 г. на 1446 рублей.

Болѣе подробныя свѣдѣнія о движеніи корреспонденціи и о дѣятельности почтово-телеграфныхъ учрежденій области заключаются въ вѣдомостяхъ за № № 15 и 16.

Насильственные и случайныя смерти.

Въ отчетномъ году отъ насильственной и случайной смерти умерло 119 человекъ; изъ этого числа: отъ случайной смерти 64 человекъ, отъ самоубійства — 18 чел. и отъ смертоубійства 37 чел. Болѣе подробныя о семъ свѣдѣнія помѣщены въ вѣдомости за № 17.

¹⁾ Въ томъ числѣ почтово-телеграфная контора въ г. Кульджѣ и почтово-телеграфное отдѣленіе въ г. Чугучакѣ.

Въ Вѣрненскій Окружный судъ вступило по 1 января 1900 года 114 дѣлъ съ обвинительными актами, по коимъ состояло подсудимыхъ 165 мужчинъ и 7 женщинъ; рѣшено 53 дѣла, при чемъ оправдано и освобождено отъ суда 9 мужчинъ и осуждено 64 мужчины и 2 женщины. Болѣе подробныя свѣдѣнія о числѣ осужденныхъ лицъ, съ раздѣленіемъ ихъ по роду совершенныхъ преступленій, заключаются въ вѣдомости за № 18.

Народная нравственность.

По дѣламъ, подсуднымъ Мировымъ Судьямъ, по всѣмъ мировымъ участкамъ Семирѣченской области было привлечено къ ответственности 4881 мужчина и 274 женщины, изъ числа коихъ по дѣламъ рѣшеннымъ оправдано и освобождено отъ суда 1645 мужчинъ и 92 женщины и осуждено 1906 мужчинъ и 136 женщинъ.

Всего въ области 6 тюремъ, въ томъ числѣ одна въ областномъ и пять въ уѣздныхъ городахъ. Изъ нихъ двѣ помѣщаются въ казенныхъ зданіяхъ, а остальные въ частныхъ домахъ по найму.

Арестанты и тюрьмы.

1) *Вѣрненская тюрьма* помѣщается въ деревянномъ зданіи, специально приспособленномъ для тюрьмы, удовлетворяющемъ своему назначенію за исключеніемъ размѣра, такъ какъ эта тюрьма по кубическому содержанію воздуха построена на 150 человекъ, а въ ней иногда содержится болѣе 200. Зданія для помѣщенія администраціи тюрьмы, кухни, бани, цейхгаузовъ, приспособленныя изъ старыхъ двухъ корпусовъ, не удовлетворяютъ своему назначенію, ни по расположенію, ни въ отношеніи гигиены и къ тому-же пришли въ совершенную ветхость, почему постройка проэктированного одного корпуса является неотложною. При тюрьмѣ имѣются кузница, столярная и сапожная мастерскія, въ которыхъ арестанты исполняютъ необходимыя работы по тюрьмѣ и принимаютъ за казны отъ частныхъ лицъ. Отъ частныхъ работъ въ мастерскихъ выручено 456 р. 80 к. За работы-же внѣ тюрьмы (преимущественно распиловка дровъ, уборка хлѣба и клевера, сѣнокосеніе и т. п.) получено 1020 р. 95 к. Въ теченіе 1899 года на работахъ арестанты провели 9373 сутокъ платныхъ, а 1190 сутокъ безплатныхъ. Пожертвовано было для арестантовъ въ праздники деньгами 5 р. 60 к. и припасами на 7 р. 70 к. Припасы употреблены по принадлежности, а на деньги былъ купленъ для арестантовъ чай. Грамотныхъ арестантовъ было—христіанъ 20% и мусульманъ 5%.

2) *Копальская тюрьма* помѣщается въ тѣсномъ, ветхомъ наемномъ деревянномъ домѣ, безъ всякихъ удобствъ по размѣщенію арестантовъ. Мастерскихъ при тюрьмѣ нѣтъ, а на наружныхъ и по тюремному хозяйству работахъ выручено 35 р. 70 коп. На работахъ проведено 114½ сутокъ. Пожертвованія производились въ большіе праздники только съѣстными припасами въ небольшомъ количествѣ, которые и розданы арестантамъ. Грамотныхъ арестантовъ 5%, а христіанъ относительно мусульманъ 10%. Плата за помѣщеніе 800 руб. въ годъ.

Въ виду неудовлетворительности помѣщенія, занимаемаго тюрьмой, и отсутствія въ г. Копалѣ другихъ частныхъ зданій, пригодныхъ для того-же назначенія, Строительнымъ Отдѣленіемъ Областного Правленія были составлены проектъ и смета на постройку тюрьмы въ г. Копалѣ, которые представлены г. Степному Генераль-Губернатору 30 ноября 1894 г. за № 13931, на что послѣдовало увѣдомленіе, что Министерство Юстиціи, не отрицая желательности сооруженія Копальской тюрьмы, не можетъ по недостатку средствъ, включить эту постройку въ число строительныхъ предположеній первой очереди и вынуждено отклонить ее до болѣе бла-

гопріятныхъ финансовыхъ обстоятельствъ. Затѣмъ г. Военный Губернаторъ просилъ г. Туркестанскаго Генераль-Губернатора рапортомъ отъ 29 февраля 1900 г. за № 2894 объ ассигнованіи 39628 р. 7 к., ранѣе исчисленныхъ по смѣтѣ на постройку Копальской тюрьмы, на что Канцелярія Его Высокопревосходительства препроводила копію отзыва г. Министра Юстиціи отъ 8 мая за № 7308, въ которомъ между прочимъ сообщалось, что постройка Копальской тюрьмы въ близкомъ будущемъ состояться не можетъ, такъ какъ назначенный по тюремной смѣтѣ строительный кредитъ распределенъ безостаточно на разрѣшенные ранѣе сооружения въ другихъ частяхъ Имперіи.

3) *Лепсинская тюрьма* помѣщается въ двухъ частныхъ домахъ, совершенно не приспособленныхъ для тюрьмы. Мастерскихъ при тюрьмѣ не имѣется и наружныхъ платныхъ работъ не было. Пожертвованія были только печенымъ хлѣбомъ въ незначительномъ количествѣ. Грамотныхъ арестантовъ было 7%. Отношеніе христіанъ къ мусульманамъ было 10%. За наемъ обоихъ домовъ было уплачено 858 р. 32 к. въ годъ.

4) *Пишпекская тюрьма* помѣщается въ наемномъ домѣ изъ сырцоваго кирпича, который хорошо приспособленъ для помѣщенія арестантовъ, но недостаточенъ по количеству ихъ. Мастерскихъ при тюрьмѣ нѣтъ. Отъ наружныхъ работъ, на которыхъ арестантами было проведено 1000 дней, выручено 200 р. 20 к. Пожертвованія были припасами на 86 р. и деньгами 4 р. 35 к. Грамотныхъ было 4% и отношеніе христіанъ къ мусульманамъ 5%. Плата за наемъ помѣщенія 600 рубъ въ годъ.

5) *Пржевальская тюрьма* помѣщается въ казенномъ изъ сырцоваго кирпича зданіи, обнесенномъ деревяннымъ тыномъ. Зданіе это очень ветхо, состоитъ изъ 4 комнатъ для арестантовъ и одной для надзирателей, и требуетъ безпрестанныхъ поправокъ; на его ремонтъ въ отчетномъ году израсходовано 100 р., а въ теченіи двухъ предшествовавшихъ лѣтъ—559 р. 60 к. Кромѣ того оно недостаточно по числу арестантовъ, такъ какъ рассчитано на 35 человекъ, а въ отчетномъ году ихъ содержалось болѣе 60. Помѣщеніе для надзирателей тѣсно и не соответствуетъ своему назначенію. При тюрьмѣ мастерскихъ не имѣется. Отъ наружныхъ работъ на которыхъ арестантами было проведено 329 дней, выручено 65 р. 71 к. Пожертвованія были въ незначительномъ количествѣ припасами. Процентъ грамотныхъ арестантовъ 12, а отношеніе христіанъ къ мусульманамъ 6.

6) *Джаркентская тюрьма* помѣщается въ наемномъ домѣ изъ сырцоваго кирпича, въ 4 комнаты съ особымъ отдѣленіемъ для надзирателей и особымъ зданіемъ для караула. За наемъ помѣщенія было уплачено 700 рубъ. Помѣщеніе тюрьмы по своимъ размѣрамъ недостаточно по числу арестантовъ, такъ какъ зданіе рассчитано на 48 человекъ, а въ отчетномъ году ихъ численность достигла до 142. Въ 1900 году г. Министромъ Юстиціи разрѣшена постройка казенныхъ зданій, для Джаркентской тюрьмы, съ отпускомъ на это отъ казны 40000 р. Мастерскихъ при тюрьмѣ нѣтъ и платныхъ работъ ни внутри тюрьмы, ни внѣ ея не производилось. Безплатныя работы велись только на тюремномъ огородѣ, на который употреблено 840 дней. Пожертвованій деньгами было 102 р. Грамотныхъ арестантовъ было 10%, а отношеніе христіанъ къ мусульманамъ 7%.

Продовольствіе арестантовъ во всѣхъ тюрьмахъ велось хозяйственнымъ способомъ. При Вѣрненской, Джаркентской и Пишпекской тюрьмахъ были свои огороды, овощи съ которыхъ шли въ пищу арестантамъ,

а въ Джаркентской тюрьмѣ даже былъ излишекъ овощей, проданный на 9 руб. 50 к.

На продовольствіе арестантовъ въ отчетномъ году было отпущено:

| Наименованіе тюрьмы. | Отпущено отъ казны на продоволь- ствіе. | | Не допущено и осталось въ долгу за казной по не- открытію кре- дита. | | Всего. | | Въ дѣйстви- тельности из- расходовано на продоволь- ствіе. | | Осталось къ 1-му января 1900 г. | | Примѣчаніе. |
|-------------------------|--|------|---|------|--------|------|--|--------------------------------|---------------------------------------|--------------------------------|--|
| | РУБ. | КОП. | РУБ. | КОП. | РУБ. | КОП. | РУБ. | КОП. | РУБ. | КОП. | |
| Вѣрненская . . . | 2573 | 88 | — | — | 2573 | 88 | 1392 | 57 ¹ / ₂ | 1181 | 30 ¹ / ₂ | Остатки причислены къ экономическимъ суммамъ. |
| Копальская . . . | 1733 | 60 | 147 | 68 | 1881 | 28 | 1015 | 53 | 865 | 75 | |
| Лепсинская . . . | 1593 | 92 | — | — | 1593 | 92 | 1429 | 96 | 163 | 96 | |
| Питнекская . . . | 1900 | — | 353 | 52 | 2253 | 52 | 1900 | — | 353 | 52 | |
| Пржевальская . . . | 1599 | 70 | 317 | 21 | 1916 | 91 | 1584 | 97 | 331 | 94 | |
| Джаркентская . . . | 1697 | 31 | 1538 | 68 | 3235 | 99 | 810 | 13 | 2425 | 86 | |

На содержаніе тюремъ въ чистотѣ было выдано: въ Вѣрненскую 200 р., Копальскую 32 р., Пржевальскую 40 р., Джаркентскую 30 р. и Лепсинскую 49 р., которые и израсходованы полностью.

Врачебная помощь оказывалась арестантамъ въ незначительныхъ случаяхъ заболѣваній въ пріемныхъ покояхъ участковыхъ врачей, а въ болѣе трудныхъ формахъ въ мѣстныхъ военныхъ лазаретахъ съ платою за леченіе арестантовъ. Въ одной только Вѣрненской тюрьмѣ имѣется свой околodокъ съ фельдшеромъ при немъ, гдѣ подается первоначальная помощь. Содержится околodокъ на средства попечительнаго комитета и значительно сокращаетъ расходы казны на леченіе арестантовъ. Заразныхъ болѣзней между арестантами тюремъ не было.

Библиотекъ при тюрьмахъ имѣется въ одной Вѣрненской, а въ остальныхъ есть только по нѣсколько книжекъ Св. Писанія и духовно-нравственнаго содержанія, которыя охотно разбираютъ для чтенія православные арестанты.

При Вѣрненской тюрьмѣ есть церковь, гдѣ совершались богослуженія по всѣмъ прадничнымъ днямъ, а въ посты, во время говѣнія — ежедневно. Въ остальныхъ тюрьмахъ православные арестанты говѣли и пріобщались Св. Тайнъ въ мѣстныхъ городскихъ церквахъ. Кроме того въ тѣхъ тюрьмахъ, гдѣ православныхъ арестантовъ было достаточно, священниками велись духовно-нравственныя бесѣды.

Во всѣхъ 6-ти тюрьмахъ къ 1 января 1899 года состояло арестантовъ 659 мужчинъ и 4 женщины, въ отчетномъ году поступило 1511 мужчинъ и 18 женщинъ, а всего состояло 2170 мужчинъ и 22 женщины. Изъ нихъ вышло 1577 мужчинъ и 16 женщинъ. Къ 1-му января 1900 г. оставалось 593 мужчины и 6 женщинъ, а всего 599 человекъ, что видно изъ нижеслѣдующей таблицы.

| Наименованіе мѣстъ заключенія и категорій со-державшихся арестантовъ. | Къ 1-му ян-варя 1899 г. оставалось. | | [Въ 1899 г. поступи-ло. | | Итого. | | Изъ нихъ выбы-ло. | | Осталось къ 1-му ян-варя 1900 г. | |
|---|-------------------------------------|----------|-------------------------|----------|------------|-----------|-------------------|----------|----------------------------------|----------|
| | м. | ж. | м. | ж. | м. | ж. | м. | ж. | м. | ж. |
| Върненская городская тюрьма. | | | | | | | | | | |
| Подсудимыхъ и слѣдственныхныхъ | 27 | — | 128 | 3 | 155 | 3 | 526 | 2 | 29 | 1 |
| По судебнымъ пригово-рамъ на срокъ | 172 | 1 | 124 | 4 | 296 | 5 | 191 | 4 | 105 | 1 |
| Ссыльныхъ и пересыль-ныхъ | 19 | 1 | 66 | 1 | 85 | 2 | 81 | 2 | 4 | — |
| Итого | 218 | 2 | 318 | 8 | 536 | 10 | 398 | 8 | 138 | 2 |
| Уѣздныя тюрьмы | | | | | | | | | | |
| <i>Джаркентская.</i> | | | | | | | | | | |
| Подсудимыхъ и слѣдственныхныхъ | 32 | — | 118 | — | 150 | — | 82 | — | 68 | — |
| По судебнымъ пригово-рамъ на срокъ | 61 | — | 79 | 2 | 140 | 2 | 76 | 1 | 64 | 1 |
| По распоряженію админи-стративныхъ властей | — | — | 4 | — | 4 | — | 4 | — | — | — |
| Ссыльныхъ | 1 | — | 6 | — | 7 | — | 5 | — | 2 | — |
| Пересыльныхъ | 4 | — | 32 | — | 36 | — | 28 | — | 8 | — |
| Итого | 98 | — | 239 | 2 | 337 | 2 | 195 | 1 | 142 | 1 |
| <i>Пржевальская.</i> | | | | | | | | | | |
| По судебнымъ пригово-рамъ на срокъ | 47 | — | 78 | — | 125 | — | 85 | — | 40 | — |
| Пересыльныхъ | 2 | — | 6 | — | 8 | — | 4 | — | 4 | — |
| Подсудимыхъ и слѣдственныхныхъ | 11 | — | 18 | — | 29 | — | 24 | — | 5 | — |
| Итого | 60 | — | 102 | — | 162 | — | 113 | — | 49 | — |
| <i>Пишпекская.</i> | | | | | | | | | | |
| Пересыльныхъ | 2 | — | 67 | — | 69 | — | 69 | — | — | — |
| По судебнымъ пригово-рамъ на срокъ | 72 | — | 195 | — | 267 | — | 183 | — | 84 | — |
| Итого | 74 | — | 262 | — | 336 | — | 252 | — | 84 | — |
| <i>Лепсинская.</i> | | | | | | | | | | |
| Подсудимыхъ и слѣдственныхныхъ | 21 | — | 42 | 1 | 63 | 1 | 48 | 1 | 15 | — |
| По судебнымъ пригово-рамъ на срокъ | 105 | — | 20 | — | 310 | — | 206 | — | 104 | — |
| По распор административныхъ властей | 7 | — | 15 | — | 22 | — | 21 | — | 1 | — |
| Ссыльныхъ | 3 | — | 2 | — | 5 | — | 5 | — | — | — |
| Пересыльныхъ | — | — | 1 | — | 1 | — | 1 | — | — | — |
| Итого | 136 | — | 265 | 1 | 401 | 1 | 281 | 1 | 120 | — |
| <i>Копальская.</i> | | | | | | | | | | |
| По судебнымъ пригово-рамъ на срокъ | 71 | 2 | 253 | 6 | 324 | 8 | 267 | 5 | 57 | 3 |
| Пересыльныхъ | 2 | — | 72 | 1 | 74 | 1 | 71 | 1 | 3 | — |
| Итого | 73 | 2 | 325 | 7 | 398 | 9 | 338 | 6 | 60 | 3 |
| Всего по всѣмъ тюрьмамъ области | 559 | 4 | 1511 | 18 | 2170 | 22 | 1577 | 16 | 593 | 6 |

За неимѣніемъ въ области помѣщеній для подвергаемыхъ аресту, при-сужденные къ этому роду наказанія отбываютъ его при полицейскихъ учрежденіяхъ и въ мѣстныхъ тюрьмахъ, которыя безъ того бывають

переполнены арестантами другихъ категорій, вслѣдствіе чего г. Военнымъ Губернаторомъ были представлены г. Степному Генераль-Губернатору, при рапортѣ отъ 16-го сентября 1898 г. за № 10921, проектъ и смѣта на постройку арестнаго дома въ г. Вѣрномъ и испрашивалось ассигнованіе ислучисленныхъ на эту постройку 9595 р. 5 к., съ отнесеніемъ сего расхода на штрафныя суммы, взысканныя по приговорамъ судебныхъ учреждений и по постановленіямъ уѣздныхъ начальниковъ въ пользу мѣстъ заключенія области, каковыхъ къ 1-му января 1900 года состояло 23247 р. 95 коп. Въ отвѣтъ на это представленіе канцелярія Г. Степного Генераль-Губернатора увѣдомила, что Его Высочайшее повелѣніе вошелъ въ сношеніе по этому вопросу съ г. Министромъ Финансовъ, а изъ отношенія Канцелярія Туркестанскаго Генераль-Губернатора отъ 13-го октября 1899 г. за № 8817 видно, что со стороны Г. Министра Финансовъ еще не послѣдовало отвѣта на вышесказанное ходатайство Г. Степного Генераль-Губернатора. Затѣмъ согласно Высочайше утвержденнаго 10 іюня 1900 г. мнѣнія Государственнаго Совѣта и Циркуляра Г. Министра Юстиціи, отъ 12 іюля 1900 г. за № 6, штрафныя суммы области въ размѣрѣ 23247 р. 95 к. въ видѣ позаимствованія перечислены въ депозиты Главнаго Тюремнаго Управленія на расходы по расширенію существующихъ и сооруженію новыхъ мѣстъ заключенія для содержанія приговариваемыхъ къ лишенію свободы, взаимъ ссылки, съ возвращеніемъ позаимствованныхъ суммъ, по мѣрѣ надобности, къ прямому, въ законѣ указанному, ихъ назначенію въ установленномъ порядкѣ.

Пожары въ области бывають очень рѣдко и въ большинствѣ случаевъ незначительны по своимъ размѣрамъ, что объясняется малой смолистостью еловаго лѣса, употребляемаго на постройки, и оштукатуриваніемъ глиною деревянныхъ строеній, а также обсадкою улицъ деревьями въ городахъ и селеніяхъ. Пожарная команда, лошади и пожарный обозъ содержатся постоянно только въ гор. Вѣрномъ, въ остальныхъ же городахъ люди и лошади для перевозки пожарнаго обоза назначаются по варяду. Количество пожарнаго обоза въ городахъ и селеніяхъ области показано въ слѣдующей таблицѣ:

П о ж а р ы .

| Города и селенія | Брандмейстеровъ | Рабочихъ | Лошадей. | Трубовъ. | Къ нимъ рукав. | ДРОГЪ | | Чановъ. | Ушаговъ. | Ведеръ. | Лѣстницъ. | Войлочн. щитовъ. | Топоровъ. | Багровъ. | Стоимость содержанія пожарной части въ 1899 г. | |
|--------------------------------|-----------------|----------|----------|----------|----------------|----------|----------|---------|----------|---------|-----------|------------------|-----------|----------|--|------------|
| | | | | | | Лѣтнихъ. | Зимнихъ. | | | | | | | | | |
| <i>Вѣрненскій уездъ.</i> | | | | | | | | | | | | | | | | |
| Гор. Вѣрный | 1 | 17 | 24 | 4 | 12 | 1 | | 7 | — | — | 10 | 1 | 5 | 7 | 9 | 4271р.38к. |
| Ст. Б.-Алматинская | — | — | — | 1 | 1 | — | — | 1 | — | — | 1 | — | — | 1 | 2 | — |
| — Софійская | — | — | — | — | — | — | — | 1 | — | — | — | — | — | 2 | — | — |
| — Надеждинская | — | — | — | — | — | — | — | — | — | 1 | 1 | — | — | 1 | 2 | — |
| Сел. Михайловское | — | — | — | — | — | — | — | — | — | — | — | — | — | 2 | 4 | — |
| — Казанско-Богородск | — | — | — | — | — | — | — | — | — | 1 | 1 | — | — | — | — | — |
| — Зайцевское | — | — | — | — | — | — | — | 1 | — | — | 1 | — | — | 1 | 2 | — |
| <i>Копальскій уездъ.</i> | | | | | | | | | | | | | | | | |
| Гор. Копаль | — | — | — | 3 | 3 | 3 | — | 3 | — | — | 1 | — | — | — | 8 | — |
| Ст. Копальская | — | — | — | — | — | — | — | — | — | — | — | — | — | — | 2 | — |
| <i>Лепсинскій уездъ.</i> | | | | | | | | | | | | | | | | |
| Гор. Лепсинскъ | — | — | — | 1 | 1 | — | — | 1 | — | — | 2 | — | — | — | 2 | — |

| | | | | | | | | | | | | | | | | |
|---|---|---|---|---|---|---|---|----|----|----|----|----|---|-----|----|--------------|
| Ст. Лецинская | — | — | — | 2 | 2 | 1 | 1 | 2 | — | — | 1 | — | — | — | 2 | 30 |
| — Сергіопольская | — | — | — | 2 | 4 | — | — | 1 | — | — | — | — | — | — | 2 | 3 |
| Сел. Герасимовское | — | — | — | — | — | — | — | 2 | — | — | — | — | — | — | 2 | — |
| <i>Пишпекскій уездъ.</i> | | | | | | | | | | | | | | | | |
| Гор. Пишпекъ | — | — | — | — | — | — | — | — | — | — | — | — | — | — | 2 | 6 |
| <i>Торговое мѣстечко Б. Токмакъ</i> | | | | | | | | | | | | | | | | |
| Сел. Б. Токмакъ | — | — | — | 2 | 2 | — | — | — | — | — | — | — | — | — | — | — |
| — М.-Токмакъ | — | — | — | — | — | — | — | 1 | 1 | 1 | 2 | 1 | — | — | 10 | — |
| — Лебединское | — | — | — | — | — | — | — | — | — | — | — | — | — | — | 2 | 8 |
| — Бѣловодское | — | — | — | — | — | — | — | — | — | — | — | — | — | — | — | 2 |
| — Ново-Троицкое | — | — | — | — | — | — | — | 2 | — | — | 80 | 25 | — | 100 | 5 | — |
| — Александровское | — | — | — | — | — | — | — | 2 | — | — | 30 | 16 | — | 32 | 3 | — |
| | — | — | — | — | — | — | — | 15 | 10 | 10 | 10 | — | — | 10 | 4 | — |
| <i>Пржевальскій уездъ.</i> | | | | | | | | | | | | | | | | |
| Гор. Пржевальскъ | — | — | — | 2 | 1 | 1 | — | — | — | — | — | — | — | — | 5 | 154 р. 15 к. |
| Сел. Преображенское | — | — | — | — | — | — | — | 1 | — | — | — | — | — | — | 3 | — |
| — Покровское | — | — | — | — | — | — | — | — | — | — | — | — | — | — | 2 | — |
| — Джергесъ | — | — | — | — | — | — | — | 1 | — | — | — | — | — | — | 4 | — |
| — Сазановское | — | — | — | — | — | — | — | 1 | — | 14 | 82 | 32 | — | 41 | 5 | — |
| — Уйталъ | — | — | — | — | — | — | — | — | — | 4 | 18 | 6 | — | 9 | 2 | — |
| <i>Джаркентскій уездъ.</i> | | | | | | | | | | | | | | | | |
| Выс. Подгорный | — | — | — | — | — | — | — | 2 | — | — | 11 | 2 | — | 4 | 2 | — |
| — Чунджинскій | — | — | — | — | — | — | — | 2 | — | — | 11 | 2 | — | — | 2 | — |

Въ 1899 году въ области было 45 пожаровъ, на которые заявлены убытки на 142028 р. 50 коп. По временамъ года пожары распределяются такъ: въ зимніе мѣсяцы 8 пожаровъ на 890 р. 50 коп. убытковъ, въ весенніе мѣсяцы 8 пожаровъ съ убытками на 116017 р. 50 к., въ лѣтніе мѣсяцы 14 пожаровъ на 22836 р. 15 коп. убытковъ и въ осенніе мѣсяцы 15 пожаровъ съ убытками на 2284 руб. 50 коп. Подробныя свѣдѣнія о пожарахъ, бывшихъ въ отчетномъ году, помѣщены въ ведомости за № 19.

Страхование.

Съ 1897 года въ области введено, въ видѣ временной мѣры, положеніе о взаимномъ губернскомъ страхованіи сельскихъ строеній (ст. 87—129 полож. взаимнаго страхованія томъ XII ч. 1 изд. 1886 г.). Въ теченіи отчетнаго года было застраховано строеній: по нормальной оцѣнкѣ 11655 и по особой оцѣнкѣ 2431 въ суммѣ 550679 рублей. Ожидалось страховыхъ платежей: окладныхъ—5452 р. 16 к и недоимокъ 1762 р. 4 к.; поступило: 4683 р. 48 к. и осталось въ недоимкѣ къ 1 января 1900 года 2530 р. 72 коп. Сгорѣло 3 строенія, застрахованныя по нормальной оцѣнкѣ, за которыя выдано премій 53 р. 53 коп.; независимо сего израсходовано на управленіе страхованіемъ 583 руб. и на другія надобности 86 р. 7 коп. Запаснаго капитала состояло 6593 руб. 70 копѣекъ.

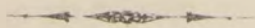

IV.

Народное здравіе и общественное призрѣніе.

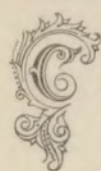

Съ раздѣленіемъ области въ медицинскомъ отношеніи на врачебныя участки, въ минувшемъ году закончено устройство ихъ обзаведеніемъ пріемныхъ покоевъ соотвѣтствующими инструментами и врачебными предметами. Народное здравіе.

I. Врачебный персоналъ.

Лицъ, занимающихъ гражданскія медицинскія должности, въ 1899 г. состояло:

Областной Врачебный Инспекторъ — 1.

В Р А Ч Е Й:

| | |
|---------------------------------------|-----|
| Участковыхъ: а) въ городахъ | 6. |
| б) въ уѣздахъ | 11. |
| При больницахъ | 2. |
| Городовыхъ | 1 |
| <hr/> | |
| Итого | 21. |

Ф Е Л Ъ Ш Е Р О В Ъ:

| | |
|---------------------------------------|-----|
| Участковыхъ: а) въ городахъ | 6. |
| — б) въ уѣздахъ | 13. |
| больничныхъ | 3. |
| при тюрьмахъ | 1. |
| городскихъ | 8. |
| <hr/> | |
| Итого | 31. |

П О В И В А Л Ъ Н Ъ Х Ъ Б А В О К Ъ:

| | |
|---------------------------------------|-----|
| городовыхъ | 1. |
| фельдшерицъ-акушеровъ | 1. |
| и. д. фельдшерицъ-акушеровъ | 8. |
| <hr/> | |
| Итого | 10. |

Вольнопрактикующихъ лицъ медицинскаго персонала по официальнымъ свѣдѣніямъ не значится.

Дѣятельность врачебнаго персонала въ отчетномъ году заключалась въ слѣдующемъ:

А) на попеченіи врачей перебивало больныхъ:

а) амбулаторныхъ 64438, изъ которыхъ умерло 120 чел.

б) въ больницахъ стационарныхъ больныхъ пользовано было 251, изъ этого числа умерло 15 чел.

Распределеніе по формамъ болѣзней пользованныхъ врачами больныхъ заключается въ прилагаемыхъ къ сему таблицахъ.

Б) По принятію мѣръ для охраненія общественнаго здравія обнаружено нарушеніе санитарныхъ требованій и привлечено къ ответственности:

| Города и уѣзды. | Число привлеченій. | Размѣръ взысканій. | |
|----------------------------------|--------------------|--------------------|-----------|
| | | Денежный штрафъ, | Арестъ. |
| Гор. Лепсинскъ и уѣздъ | 15 | 40 р. | 1 сутки |
| — Джаркѣнтъ — | 11 | 2 " | 1 — |
| — Пржевальскъ — | 1 | 25 " | — |
| — Пишпекъ — | 7 | 13 " | — |
| Итого | 34 | 80 " | 2 сутокъ. |

В) Для обезпеченія населенія оспопрививательнымъ матеріаломъ въ отчетномъ году съ 103 телятъ собрано было 5183 баночки оспеннаго детрита, изъ которыхъ было разослано участковымъ врачамъ:

| | |
|---------------------------------|----------|
| Вѣрненскому | 150 бан. |
| Казанско-Богородскому | 288 — |
| Михайловскому | 157 — |
| Чиликскому | 290 — |
| Копальскому | 200 — |
| Гавриловскому | 200 — |
| Коксуйскому | 100 — |
| Лепинскому | 395 — |
| Джаркентскому | 275 — |
| Подгорненскому | 115 — |
| Охотничьему | 150 — |
| Пржевальскому | 260 — |
| Сазановскому | 180 — |
| Атбашинскому | 420 — |
| Пишпекскому | 360 — |
| Бѣловодекому | 425 — |
| Кутемалдинскому | 115 — |
| Токмакскому сельскому врачу | 48 — |

А всего 4108 —

Кромѣ этого продано частнымъ лицамъ за деньги 281 баночка на сумму 56 р. 20 к.

Расходы на содержаніе оспеннаго депо выразились суммой въ 600 р.

Оспопрививаніемъ въ области, за упраздненіемъ оспопрививателей изъ туземцевъ, занимались врачи, фельдшера и фельдшерицы-акушерки, а въ г. Вѣрномъ отдѣльный оспенникъ.

Оспопрививаній произведено:

| | |
|-------------------------------|-------|
| Въ гор. Вѣрномъ | 496. |
| — Вѣрненскомъ уѣздѣ | 9751. |

| | |
|-----------------------------|-------|
| — Копальскомъ — | 1893. |
| — Лепсинскомъ — | 3694. |
| — Джаркентскомъ — | 3715. |
| — Пржевальскомъ — | 5326. |
| — Пишпекскомъ — | 7964. |

А всего 32839.

Менѣе на 9944, чѣмъ въ 1898 году.

Г) Мѣры, принимавшіяся къ ограниченію распространенія въ области сифилитическихъ и венерическихъ заболѣвній, состояли въ постоянномъ врачебно-полицейскомъ надзорѣ за публичными женщинами и тайными проститутками.

Осмотры публичныхъ женщинъ производились врачами одинъ разъ въ недѣлю въ гор. Вѣрномъ при городской больницѣ, въ Джаркентѣ, Лепсинскѣ, Пржевальскѣ и Пишпекѣ при пріемныхъ покояхъ. Въ гор. Копаль такого осмотра еще не установлено.

Въ отчетномъ году подлежало врачебно-полицейскому надзору оди-
ночекъ 34; женщинъ по подозрѣнію въ тайной проститудіи задержано 16.

Между осматрѣнными женщинами найдено зараженныхъ:

| | |
|----------------------------|----|
| Сифилисомъ | 12 |
| Мягкимъ шанкромъ | 2 |
| Трипперомъ | 25 |

Врачей, производившихъ осмотръ, было—6.

Заболѣвшія сифилисомъ пользовались при участковыхъ пріемныхъ покояхъ, а въ г. Вѣрномъ при городской больницѣ.

Д) По дѣламъ судебно-медицинскимъ дѣйствія врачей заключались: а) въ производствѣ судебно-медицинскихъ изслѣдованій и вскрытій мертвыхъ тѣлъ, которыхъ произведено 90, изъ коихъ по поводу насильственной смерти 65 и отъ болѣзненныхъ причинъ 25; б) въ медицинскомъ освидѣтельствovanіи живыхъ людей по разнымъ судебно-медицинскимъ вопросамъ; такихъ освидѣтельствovanій произведено 142; всего составлено по судебно-медицинскимъ вопросамъ 132 акта.

Е) Въ пяти уѣздно-городскихъ по воинской повинности присутствіяхъ освидѣствовано было 513 новобранцевъ.

II. АПТЕКИ.

Въ г. Вѣрномъ существовала одна нормальная аптека, въ г. Джаркентѣ сельская аптека. Открыты въ отчетномъ году двѣ сельскія аптеки: въ г. Пржевальскѣ и Пишпекѣ, изъ которыхъ первой управлялъ провизоръ, а второй помощникъ провизора; они же были и содержателями аптекъ. Число рецептовъ, поступившихъ въ отчетномъ году въ нормальную аптеку въ г. Вѣрномъ, было 11314 на сумму 6561 р. 12 к. и по ручной продажѣ 737 р. 54 к., а всего на сумму 7298 р. 66 к.

При Вѣрненской аптекѣ имѣлось заведеніе искусственныхъ минеральныхъ водъ.

III. БОЛЬНИЦЫ.

Въ г. Вѣрномъ существовали: а) Городская больница на 15 кроватей, въ которой помѣщались больные со всякими болѣзнями. Всѣхъ стационарныхъ больныхъ въ отчетномъ году было 200 чел., изъ которыхъ умерло 13 чел. Изъ этого количества мужчинъ было 114, женщинъ 84 и

дѣтей 2. Главное количество больныхъ приходилось на долю алкоголиковъ, число которыхъ было 25, а потомъ сифилитиковъ (14). Изъ инфекціонныхъ болѣзней наблюдался брюшной тифъ въ 11 случаяхъ.

Число амбулаторныхъ больныхъ при городской больницѣ за отчетный годъ было 10008, которые сдѣлали 16696 посѣщеній.

Между амбулаторными больными большинство (1722 случая) были съ перемежающейся лихорадкой, затѣмъ съ желудочно-кишечными заболѣваніями (1568 случаевъ).

Между инфекціонными болѣзнями значительное распространіе имѣлъ коклюшъ, число случаевъ котораго было 162; изъ другихъ болѣзней наблюдался гриппъ въ 220 случаяхъ и дизентерія въ 209.

Бѣдные больные получали лекарства изъ больницы бесплатно. Число рецептовъ, по которымъ былъ бесплатный отпускъ, было 17305,

б) Вѣрненская лечебница для душевно больныхъ, открытая на 5 постоянныхъ и 5 запасныхъ кроватей.

Общее число душевно-больныхъ, пользовавшихся въ отчетномъ году, было 28, изъ нихъ по возрасту:

| | |
|-----------------------------|----|
| отъ 10 до 15 лѣтъ | — |
| — 15 — 20 — | 2 |
| — 20 — 50 — | 24 |
| свыше 50 лѣтъ | 2 |

ПО СЕМЕЙНОМУ ПОЛОЖЕНІЮ:

| | |
|-----------------------|----|
| безбрачныхъ | 10 |
| брачныхъ | 16 |
| неизвѣстно | 2 |

ПО ОБРАЗОВАНІЮ:

| | |
|--------------------------------|----|
| неграмотныхъ | 13 |
| грамотныхъ | 12 |
| средняго образованія | 2 |
| высшаго | 1 |
| неизвѣстно | — |

По формамъ душевнаго заболѣванія:

| | |
|---|---|
| съ различными формами слабоумія | 9 |
| острыми формами психозовъ | 3 |
| хроническими формами психозовъ | 4 |
| Истерическими и неврастеническими формами | 1 |
| алкогольными психозами | 3 |
| испытуемыхъ | 8 |

Итого 28

На содержаніе лечебницы израсходовано въ отчетномъ году 6373 р. 45 коп.

Во врачебныхъ участкахъ при пріемныхъ покояхъ производился бесплатный отпускъ лекарствъ жителямъ участка. Медикаменты выписывались Врачебнымъ Отдѣленіемъ изъ г. Екатеринбургa отъ Русскаго Общества торговли аптекарскими товарами, частью же покупались на мѣстѣ на отпускаемый врачамъ на руки авансъ.

Расходы на медицинскую часть въ отчетномъ году были:

| | | | | |
|-----------------------------|-------|----|----|----|
| Правительственные | 19144 | р. | 66 | к. |
| Земскіе | 41172 | р. | 6 | к. |
| Городскіе и общественные | 7260 | р. | — | к. |

Итого . 67576 р. 72 к.

IV. ЭПИДЕМИИ.

Изъ заразныхъ болѣзней съ эпидемическимъ характеромъ въ отчетномъ году были слѣдующія:

1) Гривнѣ наблюдалися въ уѣздахъ:

| | | | |
|-------------------------|------|--------|---|
| Вѣрненскомъ | 265, | умерло | — |
| Копальскомъ | 31 | — | — |
| Лепсинскомъ | 614 | — | 6 |
| Джаркентскомъ | 165 | — | — |
| Пржевальскомъ | 291 | — | — |
| Пишпекскомъ | 168 | — | — |

Итого . 1534 — 6

2) Дизентерія:

| | | | |
|-------------------------|-----|--------|---|
| Вѣрненскомъ | 239 | умерло | — |
| Копальскомъ | 15 | — | 1 |
| Лепсинскомъ | 15 | — | 1 |
| Джаркентскомъ | 33 | — | — |
| Пржевальскомъ | 63 | — | — |
| Пишпекскомъ | 31 | — | — |

Итого . 398 — 2

3) Коклюшъ:

| | |
|-------------------------|-----|
| Вѣрненскомъ | 25 |
| Копальскомъ | 17 |
| Лепсинскомъ | 22 |
| Джаркентскомъ | 26 |
| Пржевальскомъ | 106 |
| Пишпекскомъ | 112 |

Всего . 308 умерш. не было

4) Оспа:

| | | | |
|-------------------------|----|--------|---|
| Вѣрненскомъ | 5 | умерло | — |
| Копальскомъ | 15 | — | 1 |
| Лепсинскомъ | 5 | — | — |
| Джаркентскомъ | 10 | — | — |
| Пржевальскомъ | 51 | — | — |
| Пишпекскомъ | 25 | — | 1 |

Всего . 106 — 2

5) Тифъ брюшной:

| | | | |
|-----------------------|----|--------|---|
| Вѣрненскомъ | 7 | умерло | — |
| Копальскомъ | 8 | — | — |
| Лепсинскомъ | 17 | — | 3 |

| | | | |
|---------------------|----|---|---|
| Джаркентскомъ . . . | 3 | — | — |
| Пржевальскомъ . . . | 11 | — | — |
| Пишпекскомъ . . . | 53 | — | — |
| <hr/> | | | |
| Всего . . . | 99 | — | 3 |

ВЕТЕРИНАРНАЯ ЧАСТЬ.

Изъ появлявшихся въ Семирѣченской области въ отчетномъ 1899 г. эпизоотій — чума рогатаго скота занимала особенно видное мѣсто. Наблюдалась она въ трехъ уѣздахъ: Вѣрненскомъ (въ 18 п.), Пишпекскомъ (въ 17 п.) и Пржевальскомъ (въ 7 п.). Такое значительное распространение сказанной эпизоотіи обуславливалось съ одной стороны тѣмъ, что за недостаточностью ветеринарнаго персонала въ области противочумныя мѣропріятія, требуемая закономъ 3 іюня 1879 года, не могли получить правильнаго и широкаго примѣненія, съ другой же — несочувственное отношеніе къ таковымъ мѣстнаго населенія, выразившееся главнымъ образомъ въ укрывательствѣ болѣзни и другихъ нарушеніяхъ ветеринарно-санитарныхъ правилъ, — не мало также парализовало успешность борьбы съ этимъ врагомъ экономическаго благосостоянія. Всего въ трехъ уѣздахъ отъ чумы заболѣло рогатаго скота 1232 головы, изъ нихъ пало 56 и убито 1176 головъ.

Изъ другихъ повально-заразительныхъ болѣзней наблюдались въ области слѣдующія: сапъ на лошадахъ въ 4 уѣздахъ: Джаркентскомъ (въ 4 п.), Копальскомъ (въ 3 п.), Лепсинскомъ (въ 1 п.) и Пишпекскомъ (въ 1 п.); сибирская язва на рогагомъ скотѣ и лошадахъ въ 3 уѣздахъ: Лепсинскомъ (въ 1 п.), Вѣрненскомъ (въ 8 п.) и Джаркентскомъ (въ 2 п.); повальное воспаленіе легкихъ у рогатаго скота въ трехъ уѣздахъ: Джаркентскомъ (въ 2 п.), Копальскомъ (въ 3 п.) и Вѣрненскомъ (въ 8 п.); чешотка на лошадахъ и овцахъ въ 4 уѣздахъ: Джаркентскомъ (въ 3 п.), Лепсинскомъ (въ 1 п.), Пишпекскомъ (въ 2 п.) и Копальскомъ (въ 1 п.); мыть лошадей наблюдался лишь въ Джаркентскомъ уѣздѣ въ двухъ пунктахъ. Во всѣхъ случаяхъ обнаруженія заболѣваній, которыя грозили опасностью для скотоводства, принимались ветеринарно-полицейскія мѣры.

Къ 1 января 1900 года ветеринарный персоналъ въ области состоялъ изъ четырехъ уѣздныхъ и 19 командированныхъ Министерствомъ Внутреннихъ Дѣлъ ветеринарныхъ врачей, девяти вольнонаемныхъ ветеринарныхъ фельдшеровъ и 39 временныхъ ветеринарно-полицейскихъ стражниковъ. Вакантныя должности Семирѣченскаго Областнаго ветеринара и двухъ уѣздныхъ (Вѣрненскаго и Лепсинскаго) исполнялись командированными М. В. Д. ветеринарными врачами.

Во второй половинѣ отчетнаго года по распоряженію Министра Внутреннихъ Дѣлъ съ цѣлью подробнаго выясненія причинъ неудовлетворительной постановки противочумной борьбы въ области, а равно пріянія мѣръ къ предупрежденію и прекращенію чумной эпизоотіи, — командированъ чиновникъ особыхъ порученій при Ветеринарномъ Управленіи Министерства Внутреннихъ Дѣлъ П. И. Сергѣевъ, съ прибытіемъ котораго было предпринято подробное ветеринарно-санитарное обслѣдованіе области и всѣ вообще противочумныя мѣропріятія въ таковой получили болѣе правильную организацію.

Кромѣ всего изложеннаго отчетный годъ для Семирѣчья ознаменовался цѣлымъ рядомъ совѣщаній, происходившихъ съ участіемъ Завѣдывающаго Ве-

ветеринарной частью М. В. Д. действительнаго статскаго совѣтника Н. П. Пештича (въ городѣ Ташкентѣ, гор. Чугучакѣ, Тарбагатайскаго округа Китайской Имперіи и гор. Вѣрномъ) по вопросу объ огражденіи Семирѣченской и другихъ областей и губерній отъ заноса чумной эпизоотіи изъ неблагополучныхъ по чумѣ рогатаго скота Китайской Имперіи и Туркестанскаго края.

Въ видахъ огражденія Семирѣчья отъ заноса чумной эпизоотіи изъ вышеуказанныхъ мѣстностей — на упомянутыхъ совѣщаніяхъ признано было целесообразнымъ учредить по границѣ Семирѣченской области съ Китаемъ и Туркестаномъ ветеринарно-охранную линію, раздѣливъ такую на девять постоянныхъ и восемь временныхъ участковъ съ мѣстомъ жительства чиновъ ветеринарно-полицейскаго надзора: 1) на хут. Музартыкѣ, 2) въ укр. Бахтахъ, 3) на Барлыкскомъ арасанѣ, 4) при перев. Карадабанъ (на рѣкѣ Токты близъ таможеннаго поста), 5) въ гор. Лепсинскѣ Лепсинскаго уѣзда, 6) въ сел. Хоргосѣ (Николаевскомъ), 7) въ сел. Кольджатѣ, 8) въ сел. Охотничьемъ (Нарынколѣ), Джаркентскаго уѣзда и 9) въ сел. Бѣловодскомъ Пишпекскаго уѣзда. вмѣстѣ съ сими въ виду значительнаго протяженія означенной границы проектировано также командировать на лѣтнюю пору временный ветеринарно-полицейскій персоналъ въ слѣдующіе пункты ветеринарно-охранной линіи: 1) перев. Коксу Копальскаго уѣзда, 2) перев. Бедель, 3) перев. Теректы, 4) перев. Туругартъ, 5) перев. Суекъ Пржевальскаго уѣзда, 6) долин. р. Нарына, 7) дол. р. Сусамыра Пишпекскаго уѣзда и 8) сел. Луговое Ауліэатинскаго уѣзда Сыръ-Дарьинской области. Въ виду изложеннаго проекта учрежденія выше-сказанной ветеринарно-охранной линіи пропускъ скота изъ Туркестанскаго края и Китайской имперіи можетъ производиться не иначе, какъ чрезъ опредѣленные для того пункты означенной линіи, близъ которыхъ животныя и должны подвергаться ветеринарному наблюденію: крупный рогатый скотъ въ теченіе 21 дня, а овцы въ теченіе 9 дней.

Для надзора же за передвиженіемъ въ области гуртоваго скота и взиманія съ него $\frac{1}{10}$ сбора предположено было учредить должности пунктовыхъ ветеринаровъ: 1) въ гор. Вѣрномъ, 2) въ пос. Илійскомъ Вѣрненскаго уѣзда, 3) въ сел. Большомъ Токмакѣ Пишпекскаго уѣзда, 4) въ сел. Гавриловскомъ Копальскаго уѣзда, и 5) въ ст. Сергіопольской Лепсинскаго уѣзда.

Израсходовано на ветеринарную часть въ отчетномъ году: 1) на удовлетвореніе ветеринарныхъ врачей содержаніемъ и суточными 22286 руб. 68 к.; 2) на прогоны ветеринарнымъ врачамъ 5759 р. 42 к.; 3) на выдачу вознагражденія за убитый чумный и подозрительный скотъ 18582 р. 88 коп.; 4) на содержаніе ветеринарныхъ фельдшеровъ 2168 р.; 5) на содержаніе стражниковъ 5804 р. 78 к., и 6) на покупку термометровъ, инструментовъ, медикаментовъ, мебели для канцеляріи Областнаго ветеринара и проч. 1427 р. 51 к., а всего 56029 р. 27 коп.

1) *Вѣрненскій дѣтскій пріютъ* учрежденъ 28 октября 1879 года, въ которомъ призрѣваются дѣти обоюгаго пола; этотъ пріютъ служитъ единственнымъ убѣжищемъ для сиротъ населенія области. Къ 1 января отчетнаго года въ пріютѣ состояло 56 дѣтей, изъ нихъ 23 мальчика и 33 дѣвочки, въ продолженіи года принято 5 мальчиковъ и 3 дѣвочки, а выбыло 2 мальчика и 4 дѣвочки и къ 1 января 1900 года находилось 26 мальчиковъ и 31 дѣвочка, (одна изъ опредѣленныхъ попечительствомъ дѣвочекъ не могла прибыть въ пріютъ вслѣдствіе холоднаго времени года). Всѣ дѣти школьнаго возраста обучались въ пріютской школѣ. Кромѣ занятій въ школѣ, мальчики обучались сапожному и переплетному мастерствамъ, подъ руководствомъ приглашенныхъ для того мастеровъ. Изъ числа работавшихъ въ сапожной мастер-

Благотворительныя учрежденія.

скою 11 мальчиковъ два могутъ работать самостоятельно, трое умѣютъ шить, а остальные занимались починкой обуви. Въ теченіи года мальчиками сшито 63 пары сапогъ и 75 паръ ботинокъ и починено разной обуви 318 паръ. Въ переплетной мастерской было сброшюровано и переплетено 117 книгъ, при чемъ, кромѣ своихъ учебниковъ, мальчиками исполнено заказовъ на 2 р. 20 к. Мальчики занимались также уходомъ за садомъ и огородомъ, а дѣвочки по очереди занимались пріютскимъ хозяйствомъ, шили и починяли на пріютъ бѣлье и платье, мыли бѣлье и полы и т. п. 5 дѣвочекъ обучались шитью приглашенной для сего учительницей, изъ нихъ одна работаетъ самостоятельно, остальные помогали въ исполненіи заказовъ. Въ теченіи года дѣвочками было заработано на шитьѣ бѣлья и дамскихъ нарядовъ 213 р. 60 к.

Часть заработанныхъ дѣтьми денегъ выдавалась имъ, для поощренія, на руки.

Въ теченіи отчетнаго года у дѣтей наблюдались три случая воспаленія глазъ, но, благодаря своевременно принятымъ мѣрамъ изоляціи и леченія, дальнѣйшее распространеніе болѣзни предотвращено. Кромѣ того, двое дѣтей, бывшихъ во время каникулъ на попеченіи родителей, заболѣли тифомъ и дизентеріей, но оба выздоровѣли. Смертныхъ случаевъ среди дѣтей пріюта не было.

Пріютъ имѣетъ свой домъ съ церковью, различными службами, садомъ и мѣстомъ подъ огородъ.

Средства пріюта.

Къ 1-му января 1899 года оставалось:

| | |
|---|----------------|
| Наличными деньгами | 885 р. 38 к. |
| Въ сберегательной кассѣ Вѣрн. Казнач. | 940 р. 10 к. |
| Билетами 4% государственной ренты | 20000 р. — к. |
| Пай Вѣрненскаго общества потребит. | 25 р. — к. |
| Игральныхъ картъ на | 1206 р. 10 к. |
| Не показано было по отчету за 1898 г. | |
| игральныхъ картъ | 23 р. 90 к. |
| Принадлежащихъ бывшей воспитанницѣ | |
| А. Андріевскихъ въ сберегательной | |
| кассѣ Вѣрненскаго Казначейства | 76 р. 11 к. |
| Итого | 23156 р. 59 к. |

Въ 1899 году поступило:

| | |
|--|---------------|
| Изъ областного земскаго сбора пособіями | |
| 1898 и 1899 г.г | 2000 р. — к. |
| Членскихъ взносов, разныхъ пожертво- | |
| ваній, отъ театральныхъ представ- | |
| леній, продажи продуктовъ прію- | |
| та и т. п. | 1437 р. 17 к. |
| Прибыли отъ лотереи-аллегри | 1310 р. 98 к. |
| Отъ продажи игральныхъ картъ | 712 р. 50 к. |
| % на капиталъ попечительства, заклю- | |
| чающійся въ бумагахъ | 518 р. 71 к. |
| На возмѣщеніе купоннаго налога | 83 р. 24 к. |
| Начислено % на вкладъ въ Вѣрнен- | |
| ской сберегательной кассѣ | 55 р. 25 к. |
| Заработано дѣтьми, за исключеніемъ де- | |
| негъ, отчисленныхъ въ пользу ихъ | |

и учительницы 106 р. 11 к.

Итого 6240 р. 24 к.

Оборотныя поступления:

На выписку знаковъ вѣдомства учрежденій Императрицы Маріи 70 р. — к.
 Пожертвованій на приютскую церковь 27 р. 77 к.
 Куплено процентныхъ бумагъ 1000 р. — к.
 Поступило обратно позаимствованныхъ въ 1898 г. на покупку дома для священника приютской церкви 1000 р. — к.

Итого 2097 р. 77 к.

Поступило спеціальныхъ суммъ:

Внесено членами Областного Попечительства на учрежденіе стипендіи имени Генералъ-Лейтенанта Г. И. Иванова 719 р. 76 к.
 Поступило денегъ, принадлежащихъ бывшей воспитанницѣ Бѣдаревой 25 р. — к.

Итого 744 р. 76 к.

Расходы.

На продовольствіе 631 р. 12 к.
 — экипировку (въ томъ числѣ расходъ за 1898 г. — 257 р. 62 к.) 555 р. 86 к.
 — учебныя пособія 43 р. 52 к.
 Въ жалованье учителямъ 594 р. 99 к.
 — — служащимъ 614 р. 96 к.
 — — прислугѣ 468 р. 51 к.
 На отопленіе и освѣщеніе 633 р. 51 к.
 — содержаніе сада, на ремонтъ зданій и заборовъ, мебели, посуды и обзаведеніе новой 852 р. 68 к.
 — содержаніе коровъ, лошадей, на ремонтъ экипажей и сбруи 420 р. 51 к.
 — медикаменты и леченіе дѣтей приюта въ лазаретѣ 97 р. 87 к.
 — канцелярскіе и почтовые расходы и на мелочныя расходы по хозяйству приюта 114 р. 63 к.
 Уплаченъ долгъ за игральныя карты 1000 р. — к.
 Израсходовано при покупкѣ $\frac{9}{100}$ бумагъ 9 р. 82 к.
 Выдано пособіе бывшей воспитанницѣ Бѣдаревой 25 р. — к.

Итого 6062 р. 98 к.

Оборотныя расходы.

Передано церковному старостѣ приютскаго храма пожертвованій на церковь 27 р. 77 к.
 Куплено $\frac{9}{100}$ бумагъ на 1000 р. — к.
 Продано игральныхъ картъ на 712 р. 50 к.

| | |
|---|----------------|
| Выслано за знаки вѣдомства учреждений Императрицы Маріи | 70 р. — к. |
| Итого | 1810 р. 27 к. |
| Всего въ расходѣ | 7873 р. 25 к. |
| Къ 1-му января 1900 года осталось: | |
| Наличными деньгами | 1017 р. 21 к. |
| Въ сберегательной кассѣ | 985 р. 53 к. |
| Билетами 4% государственной ренты | 21000 р. — к. |
| Пай въ Вѣрненскомъ общест. потреб. | 25 р. — к. |
| Игральныхъ картъ на | 517 р. 50 к. |
| Итого | 23545 р. 24 к. |
| <i>Спеціальныхъ суммъ:</i> | |
| Денегъ, принадлежащихъ бывшей воспитанницѣ Андріевскихъ | 76 р. 11 к. |
| Денегъ на учрежденіе стипендіи имени Генераль-Лейтенанта Г. И. Иванова | 719 р. 76 к. |
| Денегъ, принадлежащихъ бывшей воспитанницѣ Вѣдаревой | 25 р. — к. |
| Итого | 820 р. 87 к. |
| Всего на лицо | 24366 р. 11 к. |

2) *Александровская богадѣльня*, учрежденная въ память мученической кончины въ Бозѣ почившаго Императора Александра II, существуетъ съ 3 декабря 1884 г. и содержится на средства Семирѣченскаго казачьяго войска и станичныхъ обществъ.

Призрѣваемыхъ въ отчетномъ году было 2 мужчинъ и 2 женщины; изъ нихъ убыль въ теченіи года одинъ и къ 1-му января 1900 г. состояло 3 (1 мужчина и 2 женщины). Продовольствіе каждаго призрѣваемаго съ чаемъ, сахаромъ и дровами для хлѣбопеченія и приготовленія пищи обошлось въ 62 р. 19 к. въ годъ, а все содержаніе призрѣваемыхъ съ жалованіемъ администраціи, прислугѣ, съ расходомъ на отопленіе, освѣщеніе, обстановку, одежду и др. расходы стоило по 264 р. 12³/₄ к. на человѣка въ годъ. Богадѣльня имѣетъ свой домъ, отдаваемый въ наемъ, и библиотечку, состоящую изъ 39 изданій въ 105 книгъ.

Средства богадѣльни.

| | |
|---|----------------|
| Къ 1-му января 1899 года состояло: | |
| Процентныхъ бумагъ | 8500 р. — к. |
| Въ кассѣ казначейства | 712 р. 60 к. |
| — депозитахъ Наказнаго Аамана | 2049 р. 94 к. |
| Наличными деньгами | 225 р. 38 к. |
| Итого | 11487 р. 92 к. |
| Въ 1899 г. поступило: | |
| Членскихъ взносов | 13 р. — к. |
| Изъ войскового капитала | 200 р. — к. |
| Отъ станичныхъ обществъ | 1067 р. 48 к. |
| Процентовъ на капиталъ | 502 р. 65 к. |
| Квартирной платы за домъ | 200 р. — |
| Недоимокъ за прежнее время и въ возвратъ ссуды | 313 р. 52 к. |
| Итого | 2296 р. 65 к. |

Независимо сего ожидается къ поступленію недоимокъ за прежнее время 5876 р. 60 коп.

Въ 1899 году израсходовано:

| | |
|-------------------------------------|--------------|
| Въ жалованье служащимъ | 348 р. — к. |
| На одежду обувь и т. п. | 18 р. 2 к. |
| — ремонтъ зданія и мебели | 96 р. 21 к. |
| — отопленіе и освѣщеніе | 64 р. 50 к. |
| — баню лекарство и проч. | 55 р. 7 к. |
| — продовольствіе | 186 р. 50 к. |

Итого 792 р. 57 к.

Къ 1-му января 1900 г. остается:

| | |
|--|---------------|
| Въ процентныхъ бумагахъ | 11000 р. — к. |
| — кассѣ казначейства | 921 р. 65 к. |
| — депозитахъ Наказнаго Атамана | 467 р. 54 к. |
| Наличными деньгами | 603 р. 1 к. |

Итого 12992 р. 20 к.

Кромѣ того числится въ долгу 5876 р. 60 к.

А всего 18868 р. 80 к.

3) *Общество вспомошествованія бѣднымъ учащимся въ Върненскихъ русскихъ учебныхъ заведеніяхъ* существуетъ съ 1879 г. Въ отчетномъ году состояло изъ 22 почетныхъ и 90 дѣйствительныхъ членовъ.

Средства общества.

Къ 1-му января 1899 г. состояло 3466 р. 32 к.

Въ теченіи 1899 г. поступило:

| | |
|----------------------------------|--------------|
| Процентовъ съ капитала | 197 р. 26 к. |
| Членскихъ взносов | 491 р. 50 к. |
| Пожертвованій | 612 р. 81 к. |
| Возвратъ ссудъ | 60 р. — |
| Прочихъ поступленій | 2 р. — к. |

Итого 1363 р. 57 к.

Въ 1899 израсходовано:

На плату за ученіе, въ пособіе - на одежду, обувь и покупку учебниковъ:

| | |
|-----------------------------------|--------------|
| По мужской гимназіи | 693 р. — к. |
| — женской — | 375 р. — |
| — городскому училищу | 143 р. 39 к. |
| — приходскимъ училищамъ | 55 р. — |
| Разныхъ расходовъ | 22 р. 11 к. |

Итого 1288 р. 50 к.

Къ 1-му января 1900 г. остается 3541 р. 39 к.

4) *Върненское Благотворительное Общество* существуетъ съ 17-го февраля 1885 года и имѣетъ цѣлью помогать немощнымъ и бѣднымъ преимущественно города Върнаго: доставленіемъ одежды, пищи и крова, немощнымъ приобрѣтать таковыя собственными трудами; оказаніемъ врачебнаго пособія, снабженіемъ лекарствами, призрѣніемъ и воспитаніемъ бѣдныхъ дѣтей, особенно сиротъ; доставленіемъ бѣднымъ средствъ къ возвращенію на родину и отпускомъ денегъ на погребеніе бѣдныхъ. Независимо г. Върнаго, Благотворительное Общество, по мѣрѣ возможности распростра-

няютъ свою благотворительную дѣятельность на другіе города и селенія Семирѣченской области.

Средства общества:

Къ 1-му января 1899 года состояло . 18273 р. 56¹/₂ к

Въ теченіе 1899 г. поступило:

| | | |
|---|--------|-------|
| Членскихъ взносов | 100 р. | — к. |
| Пожертвованій отъ разныхъ лицъ | 133 р. | 50 к. |
| На погашеніе ссудъ | 313 р. | 46 к. |
| Выручено отъ лотерей-аллегри | 968 р. | 27 к. |
| Отъ Семирѣченскаго Областнаго Прав- ленія | 69 р. | 74 к. |
| Процентовъ на капиталъ | 666 р. | 53 к. |
| Отъ продажи пригульнаго скота | 7 р. | 66 к. |
| Оставшіяся не израсходованными при пріемѣ свидѣтельствъ 4 ⁰ / ₀ государствен- ной ренты | — | 80 к. |

Итого. 2259 р. 96 к.

Всего съ остаткомъ 20533 р. 52¹/₂ к.

Въ 1899 году израсходовано:

| | | |
|--|--------|-------|
| 39 лицамъ на единовременное посо- біе | 315 р. | 77 к. |
| 42 лицамъ въ ежемѣсячное пособіе | 892 р. | 10 к. |
| На погребеніе 4 лицъ | 75 р. | — к. |
| Одному лицу на проѣздъ | 10 р. | — |
| На почтовые и канцелярскіе рас- ходы | 47 р. | 5 к. |
| Въ ссуду 4 лицамъ | 400 р. | — |
| Въ Ташкентское отдѣленіе Государ- ственнаго банка на расходы по при- му на храненіе одного свидѣтельств- ва 4 ⁰ / ₀ Государственной ренты | 1 р. | 5 к. |
| Разсылному вознагражденія | 11 р. | — |
| Писцу вознагражденія | 15 р. | — |
| Въ Вѣрненскій мѣстный лазаретъ за леченіе одного лица | 1 р. | 29 к. |
| Секретарю на разъѣзды | 36 р. | — |
| Коджугурской школѣ на приобрѣте- ніе собственнаго помѣщенія | 275 р. | — |
| Приютской церкви на ремонтъ | 100 р. | — |
| Въ пособіе глазной лечебницъ | 100 р. | — |
| — — 2-й амбулаторіи въ г. Вѣрномъ | 100 р. | — |
| За купленное свидѣтельство 4 ⁰ / ₀ Го- сударственной ренты и высылку его на храненіе въ Ташкентское отдѣ- леніе Государственнаго банка | 102 р. | 40 к. |
| На выписку журнала „Вѣстникъ Благотворительности“ | 3 р. | — |

Итого. 2484 р. 66 к.

Затѣмъ къ 1 января 1900 г. остается . 18048 р. 86¹/₂ к.

5) *Туркестанское Епархіальное Казанско-Богородичное Братство*. Братство основано въ 1869 г.; цѣль учрежденія Братства состоитъ въ распространеніи духовно-нравственнаго просвѣщенія въ народѣ и обращеніи ино-вѣрцевъ въ православіе въ епархіи, а также въ оказаніи матеріальной помощи обращающимся и обратившимся. Въ отчетномъ году число братчиковъ простиралось до 150, въ томъ числѣ всѣ епархіальные священники. При братствѣ имѣется библіотека съ книгами по содержанію, соответствующему цѣлямъ Общества, изъ которой выдаются книги всѣмъ желающимъ бесплатно. Кромѣ того, по совѣту священника о. Іоанна Кронштадтскаго, устроена уличная библіотека: въ болѣе многочисленныхъ мѣстахъ вывѣшены Троицкіе листки духовно-нравственнаго содержанія, которые оказываютъ большую поддержку въ дѣлѣ духовно-нравственнаго просвѣщенія, совмѣстно съ праздничными собѣдованіями въ церквѣ братства, обращенной въ отчетномъ году и изъ часовни при чемъ послѣ чина освѣщенія, литургіи и благодарственнаго молебна было роздано народу троицкихъ листовъ и книжекъ до 1000 экземпляровъ, религіозно-нравственнаго содержанія брошюръ до 1000 и иконъ и крестиковъ до 2000. Изъ духовно-просвѣтительной дѣятельности Братства слѣдуетъ отмѣтить приобрѣтеніе имъ, по просьбѣ Епархіальнаго Училищнаго Совѣта, трехъ миссіонерскихъ библіотекъ для церковно-приходскихъ школъ, предположенныхъ къ открытію въ г. г. Казалинскѣ, Ауліэта и Петро-Александровскѣ.

Средства братства.

Къ 1-му января 1899 г. состояло:

| | |
|---|---------------|
| Процентными бумагами и наличными деньгами | 5021 р. 60 к. |
|---|---------------|

Въ 1899 г. поступило:

| | |
|--|--------------|
| Членскихъ взносов и пожертвованій разныхъ лицъ и учрежденій | 103 р. 9 к. |
| Кружечнаго сбора и собрано на блюдо по церквамъ епархіи | 764 р. 71 к. |
| Отъ продажи свѣчъ | 243 р. 7 к. |
| Отъ размѣна 4 ⁰ / ₁₀₀ свидѣтельства Государственной ренты | 35 р. 33 к. |
| Выручено отъ продажи книгъ, иконъ, крестиковъ, брошюръ религіозно-нравственнаго содержанія и за безмездно высланныя книги для миссіонерской библіотеки | 90 р. 65 к. |
| Получено процентовъ по купонамъ 4 ⁰ / ₁₀₀ Государственной ренты | 146 р. 85 к. |
| Внесено въ книжку сберегательной кассы при Вѣрненскомъ назначенствѣ | 630 р. — к. |
| Приобрѣтено 4 ⁰ / ₁₀₀ свидѣтельство Государственной ренты | 1000 р. — к. |

Итого 3013 р. 70 к.

Расходъ.

| | |
|---|-------------|
| Выдано пособій нуждающимся | 237 р. — к. |
| Куплено восковыхъ свѣчъ | 41 р. 25 к. |
| На миссіонерскіе разъѣзды священнику Сарканской станицы | 100 р. — к. |
| Въ жалованье сторожу братской | |

| | |
|---|--------------|
| церкви | 96 р. — к. |
| На выписку книгъ Св писанія, журналовъ и церковныхъ вѣдомостей | 30 р 60 к. |
| Уплочено за св. Антиминсъ, церковную утварь и др. вещи | 76 р. 9 к. |
| Куплено дровъ для отопленія церкви. Уплочено пѣвшимъ архіерейскаго хора и на другіе расходы | 27 р. 25 к. |
| Внесено въ сберегательную кассу | 58 р. 62 к. |
| На приобрѣтеніе 4% свидѣтельствъ Государственной ренты | 630 р. — к. |
| Уплочено Тузову за миссіонерскія бібліотеки долъ Шахворостову. | 1007 р. 6 к. |
| 200 р. — к. | |
| Итого | 1297 р. 8 к. |

Къ 1 января 1899 г. остается:

| | |
|--------------------------------|---------------|
| Наличными деньгами | 95 р. 37 к. |
| Процентными бумагами | 5435 р. 79 к. |

6) *Семирѣченское мѣстное управленіе Россійскаго Общества Краснаго Креста.* Въ теченіи отчетнаго года дѣятельность мѣстнаго Управленія выразилась въ устройствѣ минеральныхъ источниковъ въ области и разрѣшеніи нѣкоторымъ лицамъ пользоваться бесплатно ваннами на Барлыкскихъ и Иссыгатинскихъ водахъ, въ пополненіи книгами бібліотекъ при водахъ, сборѣ пожертвованій въ пользу пострадавшихъ отъ неурожая во внутреннихъ губерніяхъ Россіи въ 1898 году, въ выдачѣ ежемѣсячныхъ и единовременныхъ пособій больнымъ и увѣчнымъ воинамъ и ихъ семействамъ, въ выдачѣ пособія второй амбулаторіи въ городѣ Вѣрномъ и въ учрежденіи при мѣстномъ военномъ лазаретѣ курсовъ для приготовленія кандидатокъ на сестеръ милосердія.

Денежныя средства общества.

П р и х о д ъ.

I расходныя суммы:

| | |
|---|--------------|
| Членскихъ взносов | 77 р. — к. |
| Изъ Ташкентскаго Отдѣленія Государственнаго Банка процентовъ съ находящагося на храненіе капитала | 553 р. 19 к. |
| Отъ сословныхъ общественныхъ управленій | 30 р. 60 к. |
| Отъ церквей и почтовыхъ учреждений кружечнаго сбора | 84 р. 19 к. |
| Собрано по церквамъ тарелочнаго сбора въ „недѣлю о Милосердномъ Самарянинѣ.“ | 143 р. 15 к. |
| Выручено отъ продажи имѣвшихся въ складѣ Краснаго Креста медикаментовъ | 55 р. 98 к. |
| Получено за пользованіе минеральными источниками и бараками на Аксуйскихъ (близъ Пржевальска минеральныхъ водахъ) | 20 р. 7 к. |
| Итого | 964 р. 18 к. |

II. Имѣющіи характеръ спеціальнаго назначенія (переходящія):

| | |
|---|---------------|
| Пожертвовано въ пользу пострадавшихъ отъ неурожая въ 1898 г. | 346 р. 63 к. |
| Отъ продажи визитныхъ карточекъ и открытыхъ писемъ, изданныхъ въ память А. С. Пушкина | 15 р. — к. |
| Отъ продажи календарей на 1899 г., изданія Краснаго Креста | 12 р. — к. |
| Пожертвовано на устройство убѣжища для престарѣлыхъ и больныхъ сестеръ милосердія Общества Краснаго Креста имени Императора Александра III. | 8 р. 35 к. |
| Итого | 381 р. 98 к. |
| Всего | 1346 р. 16 к. |

Расходъ.

| | |
|--|---------------|
| На выдачу бѣднымъ и увѣчнымъ нижнимъ чинамъ ежемѣсячныхъ пособій | 313 р. 63 к. |
| Выписано пособій для ученицъ подготовительныхъ курсовъ на званіе сестеръ милосердія | 33 р. 90 к. |
| Выдано врачу за лекціи на тѣхъ-же курсахъ | 75 р. — к. |
| Уплочено за двѣ модели — слуховаго органа и глазного яблока | 26 р. 90 к. |
| Выдано пособія 2-й городской амбулаторіи | 25 р. 55 к. |
| Выслано врачу Соколову за поѣздки на Исыгатинскія минеральныя воды | 50 р. 25 к. |
| За изготовленіе кружки, щипцы для вырѣзыванія креста и отсылка первыхъ | 9 р. 44 к. |
| Телеграфу и почтѣ за пересылку корреспонденціи | 8 р. 99 к. |
| На выписку книгъ для снабженія ими курортовъ | 40 р. — к. |
| На выписку газетъ и другихъ періодическихъ изданій | 49 р. 51 к. |
| Переплетъ книгъ | 73 р. 5 к. |
| Писцу и разсылному мѣстнаго Управленія | 180 р. — к. |
| Имъ-же награды и пособія | 45 р. — к. |
| На канцелярскіе матеріалы | 9 р. 59 к. |
| Типографіи за отпечатаніе заказовъ | 23 р. 37 к. |
| Итого | 964 р. 18 к. |
| Отослано по принадлежности суммъ, имѣющихъ спеціальное назначеніе, какъ указано въ приходѣ | 381 р. 98 к. |
| Итого | 1346 р. 16 к. |

Такимъ образомъ сумма прихода израсходована безъ остатка. Поэтому положеннаго по уставу распределенія остальныхъ денегъ — $\frac{2}{4}$ въ запасный капиталъ и $\frac{1}{3}$ въ капиталъ на пособіе увѣчнымъ войнамъ — не произведено.

Запаснаго капитала на надобности военного времени:

Къ 1 января 1900 г. состоитъ:

| | |
|--|------------------|
| Въ процентныхъ бумагахъ, по роспискамъ вкладовъ, хранящихся въ Ташкентскомъ Отдѣленіи Государственнаго Банка | 42300 р. — к. *) |
| По книжкѣ сберегательной кассы | 13 р. 20 к. |
| Итого | 42313 р. 20 к. |

| | |
|---|---------------|
| Сверхъ того на храненіи въ Главномъ Управленіи Россійскаго Общества Краснаго Креста находится | 7956 р. 45 к. |
|---|---------------|

Всего 50269 р. 65 к.

| | |
|--|---------------|
| Въ сей суммѣ находится капитала для оказанія пособій увѣчнымъ войнамъ | 1040 р. 20 к. |
| Спеціального фонда на устройство въ гор. Вѣрномъ общины сестеръ милосердія | 2900 р. — к. |
| и Капитала на помощь въ общественныхъ бѣдствіяхъ | 2100 р. — к. |

Спеціалныя суммы.

По содержанію Иссыгатинскихъ минеральныхъ водъ въ Пишпекскомъ уѣздѣ.

П р и х о д ъ.

| | |
|---|---------------|
| Получено отъ врача Ф. С. Кульчицкаго при сдачѣ имъ Иссыгатинскихъ минеральныхъ водъ | 511 р. 87 к. |
| Денежныхъ поступленій за пользованіе ваннами и помѣщеніями въ теченіе сезона, поступило пожертвованій и пр. | 553 р. 4 к. |
| Итого | 1064 р. 91 к. |

Р а с х о д ъ.

| | |
|---|-------------|
| Уплочено старостѣ жалованье за февраль и мартъ мѣсяцы | 30 р. — к. |
| Уплочено за перевозку лекарствъ | 3 р. — к. |
| Выдано жалованье помощнику старосты за сезонъ | 20 р. — к. |
| Уплочено жалованье старостѣ за апрѣль, май, июнь, июль, августъ, сентябрь, октябрь, ноябрь и декабрь мѣсяцы | 135 р. — к. |

*) 102 свидѣтельства 4% Государственной ренты. Квитанція Ташкентскаго Отдѣленія отъ 13 декабря 1899 г. за № 3911.

| | |
|--|--------------|
| Передано Г. Пишпекскому Уѣздному Начальнику, для расчетовъ съ подрядчикомъ | 500 р. — к. |
| Выдано подрядчику въ счетъ платы за работу | 200 р. — к. |
| Уплочено за разныя мелкія покупки и работы | 16 р. 75 к. |
| Итого | 904 р. 75 к. |

Остатокъ къ 1-му января 1900 года.

| | |
|---|--------------|
| Въ сберегательной кассѣ Пишпекскаго уѣзднаго казначейства хранится | 149 р. 71 к. |
| На рукахъ у завѣдывающаго водами имѣется для мелкихъ расходовъ и платы жалованья старостѣ | 10 р. 45 к. |
| Въ распоряженіи Пишпекскаго уѣзднаго начальника отъ 500 р., переданныхъ ему на расчеты съ подрядчикомъ остается | 250 р. — к. |
| Итого | 410 р. 16 к. |

За вычетомъ изъ нихъ причитающихся еще подрядчику 150 р., остается свободныхъ денегъ 280 р. 16 к. къ 1-му января 1900 года.

По содержанію Барлыкскихъ минеральныхъ водъ, Лепсинскаго уѣзда.

П р и х о д ъ.

| | |
|--|--------------|
| По документальному счету, представленному въ Семирѣченское мѣстное Управленіе Россійскаго Общества Краснаго Креста завѣдывающимъ Барлыкскими минеральными источниками 26 августа 1899 года за № 4 значилось въ остаткѣ | 93 р. 18 к. |
| Поступило въ теченіе 1899 г. сбора съ больныхъ, записанныхъ на приходъ въ шнуровой книгѣ, выданной Арасанскому старостѣ съ 21 марта по 19 ноября 1899 года | 369 р. 2 к. |
| Итого | 462 р. 20 к. |

Р а с х о д ъ.

| | |
|---|--------------|
| Выдано въ жалованье съ 1 января 1899 года по 1 января 1900 года старостѣ по 15 р. въ мѣсяць всего | 180 р. — к. |
| Выдано въ жалованье сторожу за тѣ же двѣнадцать мѣсяцевъ по 5 р. въ мѣсяць | 60 р. — к. |
| Уплочено киргизу Эмельской волости Бекбосуну Кобджанову | 8 р. 60 к. |
| Итого | 248 р. 60 к. |

Затѣмъ къ 1-му января 1900 г. за расходомъ остается 213 р. 60 к.

7) *Общество взаимнаго вспоможенія приказчиковъ въ городѣ Вирномъ* открыто 19 апрѣля 1899 г. Цѣль общества: выдача пособій, ссудъ и постоянныхъ вспоможеній дѣйствительнымъ членамъ общества, ихъ вдовамъ и сиротамъ, а также ихъ родителямъ, малолѣтнимъ братьямъ и сестрамъ, бывшимъ на попеченіи покойнаго; содѣйствіе въ пріисканіи мѣстъ службы и занятій членамъ общества, распространеніе между ними полезныхъ знаній, содѣйствіе въ воспитаніи и научномъ образованіи дѣтей, братьевъ и сестеръ недостаточныхъ или умершихъ членовъ общества, и въ доставленіи членамъ общества и ихъ семействамъ врачебной помощи. Въ отчетномъ году въ составѣ общества числилось 90 членовъ, пользовалось медицинскою помощью на средства общества 60 лицъ, прочаго рода помощью 2 лица и отказано въ помощи одному лицу.

Средства общества.

| | |
|---|---------------|
| Къ 1-му января 1899 г. состояло | 2275 р. 25 к. |
| Въ теченіи 1899 г. поступило: | |
| Процентовъ съ капитала | 97 р. 13 к. |
| Членскаго взноса | 1060 р. — к. |
| Пожертвованій | 28 р. 13 к. |
| Выручено отъ увеселеній и зрѣлищъ | 132 р. 58 к. |
| Прочихъ поступленій | 13 р. — к. |
| Итого | 1330 р. 84 к. |
| Всего съ остаткомъ | 3606 р. 9 к. |
| Въ теченіи 1899 г. израсходовано: | |
| На содержаніе учрежденій общества | 267 р. 30 к. |
| На постоянныя пособія | 240 р. — к. |
| — единовременныя | 34 р. 65 к. |
| Итого | 541 р. 95 к. |
| Къ 1-му января 1900 года состояло | 3064 р. 14 к. |

8) *Общество вспомошествованія нуждающимся учащимся въ городѣ Пржевальскѣ* основано 2 сентября 1898 г. Въ теченіи отчетнаго года въ немъ состояло 58 человекъ, въ томъ числѣ поступившій въ отчетномъ году почетнымъ членомъ общества протоіерей Кронштадтскаго собора отецъ Іоаннъ Ильичъ Сергіевъ. Помощью общества воспользовалось 73 учащихся.

Средства общества.

| | |
|---|--------------|
| Къ 1-му января 1899 г. состояло | 330 р. 88 к. |
| Въ теченіи года поступило: | |
| Членскихъ взносов | 155 р. — к. |
| Пожертвовано разными лицами | 227 р. — к. |
| Отъ увеселеній и зрѣлищъ | 40 р. — к. |
| Итого | 422 р. — к. |

Израсходовано:

| | |
|--|--------------|
| На приобрѣтеніе одежды, обуви и классныхъ пособій учащимся | 414 р. 36 к. |
| За квартиру и столъ одного ученика | 27 р. — к. |

Прочіе расходы 21 р. 61 к.

Итого 462 р. 97 к.

9) *Пишпекское благотворительное общество* основано 2 марта 1897 года. Въ теченіи отчетнаго года въ немъ состояло 26 членовъ и помощью общества пользовалось 29 лицъ.

Средства общества.

Къ 1-му января 1899 г. состояло:

Процентными бумагами 700 р. — к.
 Въ сберегательной кассѣ 739 р. 56 к.
 Наличными деньгами 90 р. 53 к.

Итого 1530 р. 9 к.

Въ теченіи года поступило:

Членскихъ взносовъ 69 р. — к.
 Пожертвовано взаменъ праздничныхъ визитовъ 58 р. 80 к.
 % на капиталъ, хранящійся въ сберегательной кассѣ 26 р. 60 к.
 Возвращено ссудъ 70 р. — к.

Итого 224 р. 40 к.

Всего съ остаткомъ 1754 р. 49 к.

Въ теченіи года израсходовано:

Выданы пособій 168 р. 8 к.
 На прочіе расходы 12 р. 15 к.

Итого 180 р. 23 к.

Къ 1-му января 1900 г. состоитъ 1574 р. 26 к.

10) *Общество пособія бѣднымъ города Джаркента* основано 24 февраля 1898 года. Въ теченіи отчетнаго года въ немъ состояло 30 членовъ и было оказано пособій 81 лицу.

Средства общества.

Къ 1-му января 1899 г. состояло:

Неприкосновеннаго капитала 165 р. 33 к.
 Запаснаго 331 р. 66 к.
 Расходнаго 643 р. 19 к.

Итого 1139 р. 18 к.

Въ теченіи 1899 г. поступило:

Членскихъ взносовъ 150 р. — к.
 Пожертвовано взаменъ визитовъ 163 р. 79 к.
 Отъ представленій и зрѣлицъ 31 р. 20 к.
 Пособіе отъ гор. Джаркента 29 р. — к.
 Пожертвовано разными лицами 10 р. — к.
 Въ уплату ссудъ 32 р. — к.
 % на капиталъ, хранящійся въ сберегательной кассѣ 36 р. 96 к.

Итого 452 р. 95 к.

Израсходовано:

| | |
|---|---------------|
| На постоянныя и единовременныя пособия | 357 р. 95 к. |
| На платье и обувь бѣднымъ дѣтямъ Джаркентскаго церковно-приходскаго учи- лища | 50 р. 43 к. |
| Прочіе расходы | 7 р. 14 к. |
| <hr/> | |
| Итого | 415 р. 52 к. |
| Къ 1 января 1900 г. состоитъ | 1176 р. 61 к. |

11) *Вѣрненская бесплатная глазная лечебница Попечительства Императрицы Маріи Александровны о слѣпыхъ* основана 9 апрѣля 1896 г. Въ продолженіи отчетнаго года въ лечебницѣ было принято приходящихъ больныхъ 1382 человекъ, сдѣлавшихъ 9370 посѣщеній. Стационарныхъ глазныхъ больныхъ, пользовавшихся на счетъ Попечительства о слѣпыхъ въ Вѣрненскомъ военномъ лазаретѣ, было 46 и въ лечебницѣ 19 человекъ. Число больничныхъ дней, проведенныхъ этими больными въ лазаретѣ, 438 и въ лечебницѣ 345. Содержаніе и леченіе въ сутки каждаго больного въ лазаретѣ стоило 43 к., а въ лечебницѣ 25 к. Леченіе всѣхъ глазныхъ больныхъ обошлось Попечительству въ 236 р. 22 к., въ лазаретъ заплочено изъ этихъ денегъ 154 р. 97 к. и за содержаніе больныхъ въ лечебницѣ 81 р. 25 к. На содержаніе лечебницы въ отчетномъ году было отпущено 2013 р., въ дѣйствительности израсходовано 1594 р. 18 коп.; противъ смѣты менѣе на 418 р. 82 к.

Независимо дѣятельности Вѣрненской бесплатной глазной лечебницы въ отчетномъ году Попечительствомъ былъ командированъ въ сел. Сазановку, Пржевальскаго уѣзда, окулистическій отрядъ, которымъ было принято 409 больныхъ, сдѣлавшихъ 2119 посѣщеній. Коечнымъ леченіемъ воспользовалось 9 человекъ въ теченіи 42 больничныхъ дней. На командировку отряда было ассигновано 430 р., а израсходовано 306 р. 91 к., менѣе предполагаемаго на 123 р. 9 к.

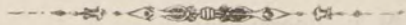

У.

Народное образованіе.

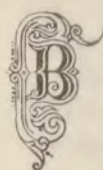

Всѣхъ русскихъ учебныхъ заведеній въ области въ 1899 г. было 105, съ 5842 учащимися обоего пола. Увеличилось число школъ на 14, а число учениковъ на 523 человѣка.

Вирненская мужская гимназія. Помѣщается въ собственномъ зданіи съ церковью. Существуетъ съ 1 сентября 1876 г.

Число учащихся въ 1899 году было:

| Состояло къ 1-му Января 1899 года. | Состоятъ къ 1-му Января 1900 года. | По вѣроисповѣданіямъ. | | | | По сословіямъ. | | | | | | | Выбыло въ 1899 г. | |
|------------------------------------|------------------------------------|-----------------------|----------------------|-----------------|-------------|------------------------|---|-------------------|---|------------|---------------------|---------------|---------------------|---------------------|
| | | Православнаго. | Римско-католическаго | Магометанскаго. | Иудейскаго. | Дворянъ и чиновниковъ. | Почетныхъ гражданъ и купцовъ 1-й гильдіи. | Духовнаго званія. | Мѣщанъ, купцовъ 2-й гильдіи и ремесленниковъ. | Крестьянъ. | Казачьяго сословія. | Иностранцевъ. | До окончанія курса. | По окончаніи курса. |
| 259 | 260 | 225 | 8 | 17 | 10 | 149 | 3 | 21 | 48 | 1 | 21 | 17 | 42 | 7 |

При гимназій состоитъ пансіонъ, въ которомъ къ 1 января 1900 г. было 40 воспитанниковъ: 20 человѣкъ православныхъ и 20 магометанъ; по сословіямъ распредѣляются такъ: дѣтей дворянъ и чиновниковъ 18, духовнаго званія 2 и дѣтей киргизъ 20. Въ числѣ воспитанниковъ пансіона одинъ своекоштный съ платою 250 р. въ годъ за полное его содержаніе. При пансіонѣ состоитъ подготовительное къ поступленію въ гимназію отдѣленіе, въ которомъ дѣти иностранцевъ обучаются русскому языку (разговорному) и арифметикѣ. Пансіонъ помѣщается, съ іюня мѣсяца отчетнаго года, въ двухъ собственныхъ деревянныхъ, подъ желѣзными крышами, одноэтажныхъ домахъ, прибрѣтенныхъ для пансіона посредствомъ покупки, съ разрѣшенія Г. Министра Народнаго Просвѣщенія, и въ одномъ наемномъ. При пансіонѣ имѣется больница на 4 кровати. На содержаніе гимназій и пансіона въ 1899 г. было отпущено изъ Государственнаго Казначейства 55700 р. 20 к., въ томъ числѣ 19443 р. изъ земскихъ сборовъ области на содержаніе пансіона и VII и VIII классовъ гимназій. Деньги эти распредѣляются такъ:

| | |
|--|----------------|
| На содержаніе личнаго состава гимназій | 34447 р. 80 к. |
| На жалованье 2 воспитателямъ и эконому пансіона. | 2744 р. — к. |
| На содержаніе воспитанниковъ пансіона | 7200 р. — к. |
| На хозяйственные расходы гимназій | 4021 р. 50 к. |
| На выдачу добавочнаго жалованья чинамъ гимназій, выслужившимъ установ- | |

| | |
|--|---------------|
| ленные сроки въ краѣ | 6949 р. 40 к. |
| На выдачу второй половины пособія вновь назначенному учителю нѣмецка- го языка | 337 р. 50 к. |
| Итого . 55700 р. 20 к. | |

Поступило платы съ учениковъ за право ученія и за полное содержаніе въ пансіонѣ одного своекоштнаго воспитанника 6790 р.

Въ отчетномъ году при гимназій продолжали существовать восемь стипендій, учрежденныхъ въ прежніе годы. Всѣ эти стипендіи, вмѣстѣ съ суммою въ 1270 р. 25 к., поступившей на образованіе капитала въ четыре тысячи рублей вновь учреждаемой при гимназій стипендіи служащими Вѣренской мужской гимназій, въ ознаменованіе дня Священнаго Коронованія ИХЪ ИМПЕРАТОРСКИХЪ ВЕЛИЧЕСТВЪ, составляютъ капиталъ въ 23872 р. 41 к. На проценты съ этого капитала воспитываются въ гимназій шесть учениковъ. Изъ двухъ стипендій, не занятыхъ по немѣнію кандидатовъ, одна предназначена для наслѣдниковъ двухъ русско-подданныхъ дунганъ, казенныхъ въ 1882 году въ Чинчаходжи, другая имени Генераль-Лейтенанта Г. А. Колпаковского, учрежденная на капиталъ, собранный торговымъ сословіемъ гор. Вѣрнаго.

Женская гимназія. Къ 1 января 1900 года число учащихся въ женской гимназій было:

| Наименованіе учебнаго заведенія. | Число учащихся къ 1-му Января 1900 года. | По сословіямъ. | | | | | | | По вѣроисповѣданіямъ. | | | |
|--------------------------------------|--|--|------------------------|------------------------------|----------------------|------------------|--------------------|-------------|-----------------------|-------------|------------------|----------|
| | | Дѣтей дворянъ, чиновниковъ и почетныхъ гражданъ. | Дѣтей купцовъ и мѣщанъ | Дѣтей лишь духовнаго званія. | Крестьянскихъ дѣтей. | Казачьихъ дѣтей. | Солдатскихъ дѣтей. | Инородцевъ. | Православныхъ. | Католиковъ. | Еванг.-Лютеранъ. | Евреевъ. |
| Вѣренская женская гимназія | 229 | 167 | 34 | 17 | 3 | 7 | 1 | — | 210 | 6 | 3 | 10 |

Женская гимназія состоитъ изъ семи нормальныхъ классовъ, одного приготовительнаго и одного дополнительнаго или педагогическаго. Воспитанницы принимаются только приходящими и за изученіе всѣхъ предметовъ платится 30 р. въ годъ; отдѣльная плата взимается: за обученіе музыкѣ 18 р. въ годъ; и танцамъ 4 р. въ годъ, плата за слушаніе лекцій въ педагогическомъ классѣ 40 р. въ годъ. Гимназія помѣщается въ 2-хъ наемныхъ зданіяхъ съ флигелемъ для канцелярій. Помѣщеніе нанято по контракту на 10 лѣтъ съ 15 августа 1894 года, съ платою по 2000 р. въ годъ.

На содержаніе гимназій было отпущено:

| | |
|---|----------|
| Отъ Министерства Народн. Просвѣщенія | 14200 р. |
| Изъ земскихъ суммъ | 6000 р. |
| и собрано платы за право ученія | 5029 р. |

Сверхъ этого въ отчетномъ году поступило процентовъ на капиталы принадлежащіе гимназій, 2982 р., которые причислены къ капиталу, назначенному на постройку собственнаго зданія.

1) *Городскія училища.* Изъ 6-ти городскихъ училищъ одно 3-хъ классное въ г. Върномъ, а остальные 2-хъ классныя. Всѣхъ учащихся въ нихъ было 868 мальчиковъ. На содержаніе ихъ было употреблено:

| | |
|---|---------------|
| Изъ Государственнаго казначейства | 7900 р. 78 к. |
| — городскихъ суммъ | 11370 р. — к. |
| — войсковыхъ и станичныхъ казачьихъ суммъ | 525 р. — к. |
| Поступило платы за ученіе | 1493 р. 30 к. |
| Пожертвованій почетныхъ смотрителей и другихъ благотворителей | 67 р. 4 к. |

Итого . 21356 р. 12 к.

Кромѣ того было отпущено изъ Государственнаго казначейства въ добавочное жалованье учителямъ и Инспектору народныхъ училищъ — 704 р. 37 коп.

2) *Приходскихъ училищъ* въ 1899 г. было 38: 25 мужскихъ, 8 женскихъ и 5 совмѣстнаго обученія. Въ нихъ состояло учащихся: мальчиковъ — 1765 и дѣвочекъ — 688, а всего 2453 человека. На содержаніе приходскихъ училищъ было израсходовано:

| | |
|---|----------------|
| Изъ Государственнаго казначейства | 11586 р. 37 к. |
| Изъ того же источника въ добавочное жалованье учителямъ и учительницамъ приходскихъ училищъ | 494 р. 90 к. |
| Изъ городскихъ суммъ | 9369 р. — к. |
| Изъ средствъ сельскихъ обществъ | 2805 р. — к. |
| Изъ войсковыхъ суммъ | 2258 р. — к. |
| Изъ общественныхъ казачьихъ суммъ | 5808 р. — к. |
| Изъ остатковъ сбереженій училищъ въ прошлые годы | 1921 р. 61 к. |
| Отъ продажи ветхаго имущества | 4 р. 34 к. |

Итого . 34242 р. 22 к.

Независимо этого расхода, произведеннаго исключительно на содержаніе приходскихъ училищъ, Министерствомъ Народнаго Просвѣщенія въ отчетномъ году было отпущено 5000 р. на постройку двухъ училищныхъ зданій въ сел. Теплоключинскомъ, Пржевальскаго уѣзда и Осиновскомъ, Лепсинскаго уѣзда. Къ приобрѣтенію матеріаловъ и къ предварительнымъ работамъ для постройки училищнаго зданія въ сел. Теплоключинскомъ было приступлено въ 1899 году, при чемъ израсходовано 999 р. 64 коп., расходование же остальной части этого кредита относится къ 1900 году.

Подробныя свѣдѣнія объ учащихся въ училищахъ вѣдомства Министерства Народнаго Просвѣщенія помѣщены въ вѣдомости за № 24.

3) *Школа при Върненскомъ дѣтскомъ приютѣ.* Въ теченіи отчетнаго года въ школѣ обучались 15 мальчиковъ и 15 дѣвочекъ призрѣваемыхъ въ приютѣ.

4) *Върненское училище съ Фребелевскимъ садомъ* Г-жи Грызовой, въ которомъ въ отчетномъ году обучалось 5 мальчиковъ и 14 дѣвочекъ.

5) *Русско-туземныя школы.* Въ отчетномъ году этихъ школъ было 12. изъ нихъ 8 учреждены для обученія дѣтей Илійскихъ выходцевъ — таранчей и дунганъ, 1 для дѣтей жителей торговаго мѣстечка при сел. Большой Токмакъ и 3 школы, основанныя обществами киргизъ Пишпек-

Училища, подвѣдомственные Инспектору народныхъ училищъ Семирѣченской области.

скаго уѣзда въ память Священнаго Коронованія ИХЪ ИМПЕРАТОРСКИХЪ ВЕЛИЧЕСТВЪ. Всѣ эти школы содержатся на средства подлежащихъ обществъ и съ 1899 года находятся въ вѣдѣніи Инспектора народныхъ училищъ области. Независимо этого въ отчетномъ году киргизы Пржевальскаго уѣзда составили приговоры, которыми опредѣлили: въ память того-же высокаго событія открыть школы для обученія своихъ дѣтей русской грамотѣ, вслѣдствіе чего Областнымъ Правленіемъ, при участіи Инспектора народныхъ училищъ, были выработаны правила, обеспечивающія существованіе русско-туземныхъ школъ и успѣшное въ нихъ обученіе, каковыя были сообщены киргизскимъ обществамъ Пржевальскаго уѣзда, которыя изъявили согласіе на образованіе и содержаніе желаемыхъ ими школъ на основаніи сказанныхъ правилъ.

Училища вѣдомства Святѣйшаго Синода.

А) *Церковно-приходскихъ школъ* было въ области 19, въ которыхъ обучалось 447 мальчиковъ и 379 дѣвочекъ, а всего 826 дѣтей. Всѣ церковныя школы области, за исключеніемъ Джаркентской и Зайцевской, — земель подъ садъ и огородъ не имѣютъ, вслѣдствіе чего сельскохозяйственныхъ свѣдѣній въ этихъ школахъ въ отчетномъ году не преподавалось. Въ Лепсинской церковно-приходской школѣ, при которой имѣется небольшая образцовая пасѣка, въ отчетномъ году преподавались краткія свѣдѣнія по пчеловодству. Ремесленныхъ классовъ при церковныхъ школахъ не было, но руководѣльные существовали при всѣхъ женскихъ церковныхъ школахъ. Ученицы послѣднихъ на урокахъ руководѣлія обучались — вязать, шить, кроить и вышивать.

В) Церковныхъ школъ грамоты было 21 съ 767 учащимися, изъ которыхъ 525 мальчиковъ и 242 дѣвочки.

На содержаніе всѣхъ школъ церковно-приходскихъ и грамоты въ отчетномъ году было отпущено:

| | |
|---------------------------------------|-----------|
| Изъ суммъ Святѣйшаго Синода | 5000 руб. |
| Изъ суммъ мѣстныхъ церквей | 2320 руб. |
| Итого | 7320 руб. |

Свѣдѣнія о числѣ учащихся въ каждой изъ школъ церковно-приходскихъ и грамоты заключаются въ вѣдомости за № 22.

Спеціальныя учебныя заведенія.

Существующія въ области четыре сельско-хозяйственныя школы до 1-го іюля отчетнаго года находились въ вѣдѣніи Агронома, состоящаго при Г. Степномъ Генераль-Губернаторѣ, а затѣмъ, въ виду перехода области въ составъ Туркестанскаго Генераль-Губернаторства, Господинъ Министръ Земледѣлія и Государственныхъ Имуществъ увѣдомилъ г. Главнаго Начальника края, отзывомъ отъ 22 декабря 1899 года за № 1482, что школы эти подлежатъ передачѣ въ вѣдѣніе Управленія Земледѣлія и Государственныхъ Имуществъ Туркестанскаго края по отношенію къ тѣмъ правамъ и обязанностямъ, кои были возложены на Агронома. Вмѣстѣ съ тѣмъ г. Министръ нашелъ возможнымъ подчинить тому же Управленію и Вѣрненское училище садоводства по стольку, по скольку это не противорѣчитъ Высочайше утвержденному 17 марта 1887 г. положенію объ этомъ училищѣ. Въ виду чего названныя школы и училище перешли въ вѣдѣніе Управленія Земледѣлія и Государственныхъ Имуществъ Туркестанскаго Края.

а) *Вѣрненское училище садоводства* существуетъ съ 17-го марта 1887 года, когда утвержденъ штатъ училища на 20 казеннокоштныхъ воспитанниковъ. Къ началу отчетнаго года въ училищѣ было 9 учениковъ, въ те-

ченіи года убыло 6, (изъ нихъ трое окончили курсъ), прибыло 16 и къ 1 января 1900 года состояло 19.

Училище помѣщается въ наемныхъ домахъ съ платою по 360 руб. Кромѣ спеціальныхъ предметовъ по садоводству и практическихъ работъ въ саду, воспитанники училища обучались общеобразовательнымъ предметамъ, выкармливали шелководныхъ червей на имѣющей (при садѣ шелководнѣ) и занимались столярнымъ и плотничнымъ ремеслами, подъ руководствомъ опытнаго мастера, причемъ ими были построены складъ для инструментовъ, заготовлены рамы для оранжереи, перестроены баракъ и исполнены другія работы, имѣющія значеніе въ жизни всякаго землевладельца. Для разрѣшенія нѣкоторыхъ вопросовъ, касающихся училища, была образована коммиссія подъ предѣлательствомъ г. Вице-Губернатора области, которая, указавъ на желательность измѣненія нѣкоторыхъ практиковавшихся правилъ, относящихся къ жизни училища, признала необходимымъ: организовать въ училищѣ педагогическій совѣтъ изъ наличнаго состава преподавателей и завѣдывающаго училищемъ, увеличить средства сада для производства работъ и ходатайствовать о предоставленіи учителямъ правъ государственной службы и о скорѣйшемъ преобразованіи училища.

Въ отчетномъ году на содержаніе училища было отпущено по смѣтѣ Министерства Государственныхъ Имуществъ:

| | |
|---|---------|
| На содержаніе личнаго состава училища | 1400 р. |
| — содержаніе 20 воспитанниковъ | 2000 р. |
| — хозяйственные расходы | 250 р. |
| — наемъ квартиры для училища | 360 р. |

Итого 4010 р.

На содержаніе сада:

| | |
|--------------------------------------|--------|
| Министерствомъ Земледѣлія | 500 р. |
| Изъ земскихъ суммъ области | 500 р. |

Итого 1000 р.

Отпущенныя суммы были израсходованы полностью.

| | |
|---|--------------|
| Отъ продажи произведеній сада было выручено | 100 р. 20 к. |
| Отъ продажи стараго имущества сада и училища | 28 р. 55 к. |

Итого 128 р. 75 к.

Кромѣ того предполагается получить за проданный шелкъ, добытый съ шелководни сада, 40 руб.

б) *Копальская низшая сельско-хозяйственная школа* въ девяносто трехъ верстахъ отъ г. Копала въ долину р. Каратала, гдѣ ей отведенъ участокъ земли въ 505 десятинъ 1400 кв. саж. Школа эта помѣщается въ зданіяхъ, построенныхъ на суммы, собранныя съ населенія въ прежніе годы на народное образованіе. Къ 1 января отчетнаго года въ школѣ находилось 23 казеннокоштныхъ воспитанника, въ теченіи года убыло 12, прибыло 17 и къ 1 января 1900 года состояло 28, изъ которыхъ — дѣтей русскихъ 11 и дѣтей киргизъ 17. На землѣ, отведенной для школы, находятся: учебное поле, на которомъ установленъ 3-хъ польный съвооборотъ съ чернымъ паромъ безъ удобренія, огородъ, садъ, питомникъ

ивъ и поле съ люцерной (клеверникъ). Независимо сего въ отчетномъ году школою были произведены посѣвы пшеницы, овса, проса, ячменя, на 45 десятинахъ и на небольшихъ участкахъ земли посѣяны для сѣмянъ гречиха, ленъ, конопля, горохъ, кукуруза и, кромѣ того, осенью была посѣяна рожь и озимая пшеница, которыя пошли подъ снѣгъ не проросшими.

Для успѣшнаго развитія полевого хозяйства школы является потребность въ проведеніи арыка для орошенія южной части школьнаго надела, орошаемаго изъ арыка, принадлежащаго киргизамъ Верхне-Каратальской волости, что представляетъ много неудобствъ.

На содержаніе школы въ отчетномъ году было отпущено по смѣтѣ Министерства Земледѣлія и Государственныхъ Имуществъ 1850 р. и изъ земскихъ суммъ области 3400 р. Изъ нихъ израсходовано 4780 р., а остатокъ въ 469 р. перечисленъ въ спеціальныя средства школы. Независимо сего спеціальныхъ средствъ школы состояло 1068 р. 8 к., изъ которыхъ израсходовано 603 р. 12 к.

в) *Джаркентская низшая сельско-хозяйственная школа* находится въ гор. Джаркентѣ, въ наемномъ помѣщеніи, за которое уплачено 600 руб. въ годъ. Въ теченіи отчетнаго года въ школѣ состояло 30 учащихся, изъ которыхъ убыло 10 и къ 1 января 1900 года оставалось 20, изъ нихъ русскихъ 13, таранчей 2, киргизъ 4 и еврей 1.

На содержаніе школы было отпущено по смѣтѣ Министерства Земледѣлія и Государственныхъ Имуществъ 1900 р. и изъ земскихъ суммъ области 3400 р., изъ коихъ израсходовано 4645 р. 74 к., и остатокъ въ 654 р. 26 коп. причисленъ къ спеціальнымъ средствамъ школы. Независимо суммъ, израсходованныхъ изъ указанныхъ источниковъ, въ текущемъ году было израсходовано изъ спеціальныхъ средствъ школы на оборудование мастерскихъ и приобрѣтеніе земледѣльческихъ орудій и машинъ — 1967 руб.

г) *Пишпекская низшая сельско-хозяйственная школа* открыта въ 1890 г. съ цѣлью образованія свѣдущихъ садовниковъ и огородниковъ и способствовать развитію садоводства и огородничества въ данной мѣстности. Въ отчетномъ году на содержаніе этой школы было отпущено по смѣтѣ Министерства Земледѣлія и Государственныхъ Имуществъ 1850 р. и изъ земскихъ суммъ области 3400 р. Больше подробныхъ свѣдѣній не доставлено.

д) *Пржевальская низшая сельско-хозяйственная школа* основана 28 декабря 1898 года. Въ началѣ текущаго года въ ней было 15 учащихся. На содержаніе школы въ 1899 году было отпущено по смѣтѣ Министерства Земледѣлія и Государственныхъ Имуществъ 1850 р. и изъ земскихъ суммъ области 3400 р. Больше подробныхъ свѣдѣній не имѣется.

Кромѣ перечисленныхъ русскихъ и русско-туземныхъ учебныхъ заведеній, въ отчетномъ году въ области состояло 161 туземная школа, въ которыхъ обучалось 3811 мальчиковъ и 1203 дѣвочекъ. Въ киргизскихъ волостяхъ туземныхъ школъ нѣтъ, дѣти обучаются или у волостныхъ муллъ, или же у болѣе грамотныхъ киргизъ. Въ теченіи 1899 года обучалось киргизской грамотѣ 5762 мальчика и 1326 дѣвочекъ.

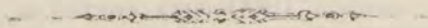

VI.

Свѣдѣнія о положеніи дѣлъ на границѣ Семирѣченской области съ Западно-Китайскими владѣніями за 1899 годъ.

Граница Семирѣченской области съ Западно-Китайскими владѣніями не представляетъ собою почти никакихъ естественныхъ преградъ для сношеній, къ тому же она, какъ съ нашей, такъ и съ Китайской стороны заселена разными кочевыми народностями, которыя связаны между собою родствомъ и хозяйственными, торговыми и иными расчетами, а потому случаи нарушенія неприкосновенности границы, безъ установленныхъ видовъ, на русско-китайской границѣ—явленія обычныя и, по мнѣнію туземнаго населенія, сами по себѣ не составляютъ нарушенія какихъ-либо правилъ.

Переходы эти туземцы той и другой стороны по большей части совершаютъ изъ за родственной связи и за тѣмъ не рѣдко остаются среди своихъ родственниковъ за границей, не возвращаясь на родину.

Такъ въ отчетномъ году при выдвореніи изъ Китайскихъ предѣловъ нашихъ подданныхъ киргизъ, чрезъ Императорскаго Россійскаго консула въ Кульджѣ, оказалось 1512 душъ разнаго возраста и пола, бѣжавшихъ разновременно въ Илійскій край изъ пограничныхъ уѣздовъ Копальскаго, Джаркентскаго и Лепсинскаго.

Въ Китайскихъ предѣлахъ не мало нашихъ такихъ бѣглецовъ, которые годами считаются и сами себя называютъ китайскими подданными, а о принадлежности къ русскому подданству вспоминаютъ лишь тогда, когда совершеніе проступка, или преступленія, вынуждаетъ вернуться на родину, чтобы избѣжать наказанія.

По случаямъ нарушенія границы съ преступными намѣреніями: для баранты, грабежей и угоновъ скота отчетный годъ ничѣмъ отъ ряда предъидущихъ годовъ не отличается: китайцы угнали у насъ всего 283 головы разнаго скота, не совершили ни грабежа, ни убійства, а у китайцевъ наши туземцы угнали всего 403 головы разнаго скота и совершили 6 грабежей.

Изъ числа 283 головъ скота китайцы возвратили намъ 191 лошадь, а дѣла объ остальныхъ 92 гол. разнаго скота находятся въ производствѣ нашего Кульджинскаго консула и чѣмъ и когда эти дѣла окончатся—неизвѣстно.

Изъ числа-же 403 головъ скота, угнаннаго нашими барантачами изъ Китая, потерѣвшіе получили полное удовлетвореніе за 137 головъ, отказано по бездоказанности въ возвратѣ 15 головъ скота, а дѣла объ остальныхъ 161 штукѣ скота, а также о грабежахъ находятся въ произ-

водствѣ частью въ Кульджинскомъ консульствѣ, а частью по дѣламъ, по которымъ открыты виновники, въ нашихъ судебныхъ установленіяхъ.

Въ приграничѣ въ отчетномъ году всѣхъ происшествій было 34, изъ нихъ ни одного крупнаго происшествія не было и хотя китайскими властями заявлялась намъ жалоба о томъ, что нашими подданными во время грабежа убитъ выстрѣломъ изъ ружья ихъ подданный таранча, а другой товарищъ его получилъ рану, но дѣло это прекращено дальнѣйшимъ производствомъ за неосновательностью заявленія и за непредставленіемъ доказательствъ.

Въ отчетномъ году съ разрѣшенія г. Степного Генераль-Губернатора и Тарбагатайскаго Хэбэй-Амбана, въ мѣстности Чубарь-Агачъ около Чугучака состоялся международный чрезвычайный съѣздъ для разбора взаимныхъ расчетовъ между русскимъ и китайскимъ пограничнымъ населеніемъ. Въ съѣздѣ этомъ изъ Семирѣченской области приняли участіе только киргизы одного Лепсинскаго уѣзда, а также торговцы изъ сего уѣзда, имѣвшіе претензіи къ китайско-подданнымъ.

Представительство на означенномъ съѣздѣ съ русской стороны Г. Главнымъ Начальникомъ Степного Края возложено было на чиновника особыхъ при немъ порученій, надворнаго совѣтника Плахова, который въ отчетѣ по результату сего съѣзда донесъ слѣдующее:

Открытіе съѣзда, совершившееся 5 сентября въ присутствіи Г. Императорскаго консула въ Чугучакѣ, — сопровождалось рѣчами представителей обоихъ Государствъ, въ которыхъ выяснено было собравшемуся народу важное значеніе съѣзда, устраиваемаго разъ въ пять лѣтъ и имѣющаго основною задачею умиротвореніе приграничья.

Установившіяся съ начала съѣзда дружественныя и миролюбивыя отношенія между родственными кочевниками имѣли своимъ ближайшимъ послѣдствіемъ „преданіе салавату“ (т. е. забвенію) столь обыкновенныхъ между киргизами вымышленныхъ претензій, а послѣднее дало возможность народу безъ лишней проволочки времени приняться за рѣшеніе справедливыхъ исковъ.

12 октября международный съѣздъ былъ перенесенъ, въ виду наступленія холоднаго времени, съ Чубарь-Агача въ Чугучакъ, гдѣ и продолжался до 29 ноября. За время пребыванія съѣзда въ Чугучакѣ — разрѣшено было со стороны Лепсинскаго уѣзда — 65 взаимныхъ исковъ.

Всего предъявлено было по Лепсинскому уѣзду (къ китайскимъ киргизамъ и обратно) — 2861 взаимныхъ исковъ, изъ коихъ присуждено (бѣлыми) 303 и окончено миролюбиво (спорящими сторонами) — 2568. Въ числѣ исковъ Лепсинцамъ присуждены 2 куна, 1 дѣвица и 1 дѣвочка; китайскимъ киргизамъ — 1 дѣвица. Получка нашихъ киргизовъ (по оцѣнкѣ иредже, на китайскія деньги) — выразилась цифрою — 6556 р., получка китайскихъ — 873.

Такимъ образомъ Лепсинцы переполучили 5683 р. Кроме того рѣшены по Лепсинскому уѣзду два иска Захаровскихъ крестьянъ съ китайскихъ киргизовъ — присужденіемъ въ пользу крестьянъ (Зайцева и Черкызова) — 7 трехлѣтнихъ быковъ.



VII.

Лѣсное хозяйство и садоводство.

Важнѣйшіе лѣса Семирѣченской области—это лѣса, покрывающіе сѣверные склоны горныхъ ущелій Алатау, Тяньшаня, Александровскаго хребта и Тарбогатая. Господствующая порода ихъ, за исключеніемъ вообще весьма бѣднаго лѣсомъ Тарбогатая, въ верхнихъ частяхъ ущелій—ель. Последняя и составляетъ почти единственную древесную породу, идущую здѣсь на постройки. Въ сѣверо-восточной части Алатау къ ели, въ видѣ рѣдкой и не повсемѣстной примѣси, присоединяется пихта. Ниже ели тѣ-же ущелья покрыты обыкновенно, но не вездѣ и не въ одинаковой степени, осиною, березой, фруктовыми деревьями (яблонь, рѣдко дикій абрикосъ) и различными кустарными породами. Степные лѣса области, произрастающіе лишь узкими полосами по берегамъ болѣе значительныхъ рѣкъ и на образуемыхъ ими островахъ, состоятъ болѣею частью изъ малоцѣннаго тала, съ сравнительно рѣдкимъ присоединеніемъ къ нему тополя и ветлы и еще болѣе рѣдкимъ—ясеня и лоха (джигда). Къ этимъ степнымъ лѣсамъ прилегаютъ песчаныя и солончаковыя пространства, покрытыя саксауломъ, тамариксомъ и другими степными кустарниками. Пространства эти, вмѣстѣ со всѣми остальными степными зарослями, занимаютъ около милліона десятинъ. Горные же лѣса области, по крайне приблизительно, впрочемъ, исчисленію, занимаютъ всего лишь до 200 тыс. десятинъ. Несмотря на незначительность этихъ послѣднихъ лѣсовъ, или вѣрнѣе, именно благодаря ихъ незначительности, значеніе ихъ для страны въ высшей степени важно. Прежде всего они являются единственными источниками для удовлетворенія потребности въ строевомъ лѣсѣ. Въ странѣ, подверженной землетрясеніямъ, недопускающимъ возведенія другихъ построекъ кромѣ деревянныхъ, потребность въ лѣсѣ для построекъ не можетъ не быть самой насущной и важной. Но не это одно и не это важнѣйшее значеніе нашихъ горныхъ лѣсовъ. Регулируя таяніе горныхъ снѣговъ, задерживая быстрый стокъ дождевыхъ водъ и удерживая своими корнями почву на крутыхъ склонахъ горныхъ ущелій, горные лѣса области имѣютъ для нея и безусловно защитное значеніе. Въ странѣ-же, вся жизнь и культура которой возможны лишь при искусственномъ орошеніи и гдѣ источникомъ орошенія являются горные ручьи и потоки, лѣса эти имѣютъ въ то же время и несомнѣнно водоохранное значеніе.

При всемъ значеніи горныхъ лѣсовъ, нельзя однако отрицать значенія и тѣхъ степныхъ лѣсовъ и зарослей, о которыхъ упомянуто выше, хотя они и состоятъ болѣею частью лишь изъ кустарныхъ породъ. Произрастая по берегамъ нашихъ рѣкъ, заросли эти защищаютъ берега отъ размыва, и, покрывая обширныя песчаныя пространства, кустарная растительность является единственною защитницею области отъ движенія ея песковъ.

Въ виду столь важнаго значенія для области ея лѣсовъ и въ виду страшнаго истребленія лѣсовъ этихъ въ первое время заселенія края, — сохраненіе остатковъ ихъ становилось безусловно необходимымъ. Съ этою цѣлью, съ 1870 года всѣ естественно выросшіе лѣса области признаны были собственностью государственною и переданы въ веденіе Областнаго Правленія. Введенными въ то же время правилами о лѣсахъ, утвержденными Туркестанскимъ Генералъ-Губернаторомъ, эксплуатация лѣсовъ области подчинена была определенному порядку, для охраненія ихъ учреждена вольвоаемная лѣсная стража, и управленіе ими въ уѣздахъ возложено было на уѣздныхъ начальниковъ. За незначительными исключеніями и дополненіями, означенныя правила сохранили свою силу до послѣдняго времени. Только въ 1896 году, согласно Высочайше утвержденному 6 февраля 1895 года мнѣнію Государственнаго Совѣта, лѣса области переданы были въ завѣдываніе Омскаго Управленія Государственными Имуществами и въ области введено специальное лѣсное управленіе въ лицѣ лѣснаго ревизора и 6 лѣсничихъ, по одному на уѣздъ или лѣсничество. Кромѣ лѣсничихъ въ отчетномъ году было 2 помощника лѣсничаго и одинъ лѣсной кондукторъ.

Изъ всѣхъ 6-ти лѣсничествъ области отпущено было въ отчетномъ году строевого лѣса 27640 цѣлыхъ деревьевъ (корней) и 3117 бревенъ, затѣмъ отпущено было 21980 жердей, дровъ 13660 куб. саж. и сучьевъ и хворосту 4770 саж. Кромѣ того, изъ Джаркентскаго лѣсничества отпущено 45610 пудовъ и изъ Верненскаго 3800 пудовъ саксаула. Въ сравненіи съ предшествовавшимъ годомъ увеличился отпускъ дровъ (почти на 3000 кубовъ), отпускъ же строевого лѣса остался почти безъ измѣненія.

Несмотря на замѣтное увеличеніе отпуска дровъ, несомнѣнно, что и употребленіе въ области суррогатовъ древеснаго топлива (кизяка и бурьяна) увеличивается съ каждымъ годомъ. Немалымъ подспорьемъ въ топливъ, добываемымъ изъ казенныхъ лѣсныхъ дачъ, служатъ и древесные матеріалы, получаемые отъ искусственно-разведенныхъ насажденій.

Большую часть приведенныхъ цифръ отпуска лѣса составляетъ отпускъ мертваго лѣса. Съ разрѣшеніемъ, послѣ ряда сильныхъ землетрясеній конца 80-хъ годовъ, деревянныхъ построекъ, отпускъ растущаго лѣса изъ всѣхъ тѣхъ дачъ, гдѣ имѣется мертвый, годный на постройки, былъ безусловно запрещенъ и возможно большая утилизація мертваго лѣса поставлена однимъ изъ основныхъ правилъ лѣснаго хозяйства области. Отпускъ растущаго лѣса производится съ того времени лишь въ случаяхъ полной неизбежности и только изъ дачъ болѣе отдаленныхъ отъ осѣдлыхъ пунктовъ, болѣе богатыхъ лѣсомъ и менѣе эксплуатированныхъ. Въ приведенныхъ цифрахъ отпуска строевого лѣса отпускъ растущаго составляетъ лишь около 20%.

Въ приведенныя цифры входитъ и отпускъ лѣса на телеграфные столбы. Въ отчетномъ году для ремонта телеграфныхъ линій въ предѣлахъ области разрѣшено было къ отпуску 1878 корней (деревьевъ) растущаго лѣса. Въ виду страшнаго гибели на телеграфные столбы лучшаго молодого хвойнаго лѣса, областная администрація всегда настаивала на замѣнѣ непрочныхъ деревянныхъ столбовъ желѣзными. Но, не смотря на ежегодныя настоянія въ этомъ смыслѣ, только съ 1896 года начата была установка деревянныхъ столбовъ на желѣзныхъ основаніяхъ на главной линіи отъ гор. Вернаго до границы съ Сыръ-Дарьинской областью. Даже на новыхъ (боковыхъ) линіяхъ, проведенныхъ въ 1897 году отъ Пишпека къ Токмаку, въ наиболѣе малолѣсномъ Пишпекскомъ уѣздѣ, и въ 1898 году отъ Абакумовска къ Саркану, столбы были, по прежнему, вкопаны въ землю. Отчетный годъ не былъ въ этомъ отно-

пеніи исключеніемъ и всѣ столбы, употребленные на ремонтъ, были точно также закопаны.

Въ приведенныя цифры отпуска строевого лѣса входятъ и безденежный отпускъ для постройки церквей, для переселенцевъ, перечисляемыхъ въ область на основаніи закона 13 іюля 1889 года, для постройки церковно-приходскихъ школъ, для постройки домовъ для лѣсной стражи и для исправленія дорогъ. Въ отчетномъ году для всѣхъ этихъ потребностей отпущено было 838 корней, 259 бревенъ и 320 жердей. Кроме того отпущено было безденежно 145 куб. саж. дровъ и 600 пудовъ саксаула для лѣсной стражи и частью для лѣсничихъ.

Общій лѣсной доходъ области за отчетный годъ, по свѣдѣніямъ Омской Казенной Палаты, составляетъ 51415 р. 34 к. Доходъ этотъ превышаетъ доходъ предшествовавшаго года на 9394 руб. 68 коп.

По мѣстамъ поступления общій лѣсной доходъ распределяется слѣдующимъ образомъ:

| | | | |
|----------------------------|-----------|--------|----------------|
| Въ Вѣрненскомъ лѣсничествѣ | поступило | 31,26% | общаго дохода. |
| — Лепсинскомъ | — | 19,13 | — |
| — Пржевальскомъ | — | 16,37 | — |
| — Джаркентскомъ | — | 15,03 | — |
| — Пишпекскомъ | — | 9,24 | — |
| — Копальскомъ | — | 8,97 | — |

При сравненіи этого распределенія съ распределеніемъ доходности за послѣдніе годы обнаруживается замѣтное увеличеніе доходности Вѣрненскаго лѣсничества.

Большую часть приведенной цифры общаго лѣснаго дохода составляютъ суммы, вырученныя за отпускъ изъ казенныхъ дачъ лѣсныхъ матеріаловъ и сравнительно небольшую отъ оброчныхъ статей, отъ побочныхъ пользованій и отъ продажи конфискованнаго лѣса, древесныхъ саженцевъ и хозяйственно заготовленныхъ лѣсныхъ матеріаловъ и травы въ искусственныхъ насажденіяхъ. Кроме того въ доходъ этотъ входятъ и денежныя взыскапія за нарушенія Лѣснаго устава. Всѣхъ дѣлъ, возникшихъ по лѣснымъ нарушеніямъ въ отчетномъ году, было 4848. Сумма причиненныхъ этими нарушеніями убытковъ составляетъ 12204 руб. 60 коп. По нарушеніямъ этимъ окончено было административнымъ порядкомъ 1959, прекращено за необнаруженіемъ виновныхъ 249 и разсмотрѣно судомъ 670 дѣлъ. Значительно большую часть (4749) нарушеній составляли по обыкновенію самовольныя заготовки лѣса и лишь весьма небольшую часть другіе виды нарушеній: нарушенія правилъ хозяйства (4), неосторожное обращеніе съ огнемъ (14) и незаконная пастьба скота въ лѣсу и другія нарушенія (46). Сумма денежныхъ взысканій, поступившихъ въ казну за эти нарушенія, составляетъ всего, по свѣдѣніямъ лѣсничихъ, 10486 р. 26 к. — болѣе предшествовавшаго года на 1303 р. 23 к. Къ приведеннымъ нарушеніямъ Лѣснаго устава отнесены и нарушенія правилъ предосторожности отъ огня, слѣдствіемъ которыхъ были лѣсные пожары. Такія бѣдствія, какъ лѣсные пожары, гибельные вездѣ, особенно страшны въ Семирѣченской области по незначительности ея горныхъ лѣсовъ и крайней трудности локалізаціи и тушенія пожаровъ въ малодоступныхъ горныхъ ущельяхъ. Въ отчетномъ году было 49 случаевъ пожаровъ: въ Лепсинскомъ лѣсничествѣ — 26, нанесшихъ ущербъ на 1659 руб., въ

Копальскомъ—13 на 794 руб., въ Пишпекскомъ—5 на 27 руб. 80 коп., въ Джаркентскомъ—2 на 48 руб., въ Пржевальскомъ—2 на 24 руб. 34 коп., и въ Верненскомъ—1 на 305 руб. Изъ этихъ пожаровъ 14 произошли отъ неосторожнаго обращенія съ огнемъ, причины же остальныхъ 35 пожаровъ остались неизвѣстными.

Число лѣсной стражи, доведенное въ 1898 году до 37 лѣсниковъ и 82 объѣздчиковъ, осталось въ отчетномъ году безъ измѣненія.

Въ виду необходимости для сохраненія ближайшихъ лѣсовъ, въ значительной степени истощенныхъ еще въ первое время заселенія края, перевода заготовокъ лѣса въ болѣе отдаленныя ущелья и для утилизаціи имѣющагося въ нихъ мертваго лѣса, въ отчетномъ году, какъ и въ 1898, независимо отъ обычныхъ исправленій лѣсовозныхъ дорогъ мѣстнымъ населеніемъ, въ нѣкоторыхъ лѣсничествахъ произведены были работы по разработкѣ такихъ дорогъ на казенныя средства. Въ Копальскомъ лѣсничествѣ разработана была дорога въ Кокджарскомъ ущельи, прилегающемъ къ гор. Копалу. Въ ущельѣ этомъ, бывшемъ совершенно недоступнымъ, построено 7 поперечныхъ мостовъ на береговыхъ устояхъ съ настиломъ въ 29 саж. въ общей сложности и 5 продольныхъ плотинъ для обхода выступающихъ отвѣсныхъ скалъ, съ забуткой камнями, на протяженіи 112 саж. въ сложности, шириною до 5 арш. Вся разработка дороги, съ откопками, разборкой камней и разчисткой полотна отъ лѣсного хлама и хвороста, обошлась въ 209 руб. Къ работамъ привлечены были и виновные въ нарушеніи Лѣсного устава, оказавшіеся несостоятельными къ платежу наложенныхъ на нихъ денежныхъ взысканій. Затѣмъ въ Джаркентскомъ лѣсничествѣ въ ущельѣ Джоль-чапканъ, съ затратой 33 руб., исправленъ весьма опасный крутой спускъ на протяженіи 220 саж. съ постройкой моста.

Относительно возмѣщенія недостатка естественныхъ лѣсовъ въ области развитіемъ искусственныхъ древесныхъ культуръ, слѣдуетъ замѣтить, что областная администрація во время своего веденія лѣсного хозяйства, всегда ставила важнѣйшею, если не единственною, цѣлью казеннаго лѣсоразведенія въ области—выращиваніе возможно большаго количества саженцевъ. Администрація считала цѣль эту важнѣйшею потому, что въ лѣсоразведеніи цѣлой области, при ограниченности казенныхъ средствъ, существенныхъ результатовъ можетъ достигнуть лишь само населеніе. Дѣло казны—облегчить населенію выполненіе этого и само собою разумѣется, что содѣйствіе казны не можетъ выразиться въ этомъ лучше и полнѣе, какъ предоставленіемъ населенію готовыхъ саженцевъ. Въ виду сего, и съ переходомъ лѣсного хозяйства въ руки спеціальнаго управленія, важнѣйшая забота этого управленія состояла въ томъ, чтобы всѣ казенныя сады и въ особенности казенныя лѣсныя питомники, заведенныя въ разныхъ пунктахъ области, удовлетворяли изложенной основной цѣли казеннаго лѣсоразведенія.

Борохудзирскій казенный садъ, близъ гор. Джаркента, основанный въ 1871 году и занимающій 28 десятинъ, продалъ въ минувшемъ году 5862 саженца на 250 р. 25 к., въ томъ числѣ привитыхъ плодовыхъ 717, и отпустилъ безплатно 10950 саженцевъ и 17 тысячъ черенковъ и кольевъ. Садъ этотъ отличается богатствомъ своихъ виноградниковъ, занимающихъ двѣ десятины (около 1600 кустовъ), и своихъ шелковичныхъ плантацій, занимающихъ 7 десятинъ. Велѣдствіе раннихъ осеннихъ заморозковъ 1898 года, виноградники сада въ отчетномъ году дали очень ма-

ло плодовъ. Кромѣ того яблони подверглись нападенію яблонной моли. Благодаря этимъ неблагоприятнымъ обстоятельствамъ, сдать садъ въ аренду не удалось. Несмотря однако на все это, садъ далъ лишь весьма незначительный убытокъ: садомъ выручено было всего 648 р. 42 к., израсходовано же на содержаніе сада 651 р. 67 к.

Старѣйшій изъ казенныхъ садовъ—Вѣрненскій, основанный еще въ 1856 году, уже вскорѣ послѣ занятія края, занимаетъ 52¹/₂ десятины. Прежніе питомники и школы сада, занимавшіе до 7 десят., уже давно сильно устарѣли, а потому еще въ 1897 году заложенъ новый питомникъ, занимающій теперь до 1¹/₂ десят. Садомъ продано было въ минувшемъ году: фруктовыхъ деревьевъ—466, ягодныхъ кустовъ—30 и декоративныхъ деревьевъ и кустарниковъ—1310, всего на сумму 100 р. 20 к. Вслѣдствіе продолжавшагося нападенія яблонной моли, плодовые насажденія сада не были сданы въ аренду. Въ ряду садовыхъ работъ, ученики состоящаго при садѣ училища садоводства занимались, какъ и прежде, шелководствомъ. Пять золотниковъ оживленной грены дали 32 фун. коконовъ. Въ училищѣ всѣ 20 казенно-коштныхъ вакансій были заняты. Окончили курсъ 3 воспитанника. Двое изъ окончившихъ курсъ поступили на мѣста садовниковъ, а одинъ занимается своимъ хозяйствомъ и готовится къ поступленію въ высшее учебное заведеніе.

Изъ уѣздныхъ городскихъ садовъ первое мѣсто по значенію для развитія садоводства и сравнительному богатству своихъ питомниковъ—занимаетъ садъ Пишпекскій, основанный въ 1878 году. Садъ этотъ, занимавшій 20 десят., увеличенъ въ 1897 году прирѣзкой къ нему еще 10 десят.

За Пишпекскимъ слѣдуютъ городскіе сады въ Джаркентѣ и Пржевальскѣ. Имѣющіеся въ томъ и другомъ питомники служатъ также немаловажными источниками лѣсныхъ и плодовыхъ саженцевъ для потребностей этихъ городовъ.

Важнѣйшее изъ казенныхъ лѣсныхъ насажденій—Вѣрненская роща, разведеніе которой началось въ 1868 году съ небольшой общественной казачьей рощи, имѣла въ отчетномъ году болѣе 78 десят. питомниковъ и школъ, изъ которыхъ часть впрочемъ обратилась уже въ постоянныя насажденія. Въ этомъ числѣ вновь заведенные въ отчетномъ году питомники составляютъ 2³/₄ десятины. Въ 1899 году роща отпустила за деньги (частнымъ лицамъ) 22800 саженцевъ и бесплатно (для казенныхъ, общественныхъ и частныхъ посадокъ) 78265 саженцевъ. Содержаніе рощи и ея питомниковъ съ упомянутымъ увеличеніемъ ихъ обошлось въ отчетномъ году въ 836 р. 64 коп., выручено же было отъ продажи саженцевъ, травы и хозяйственно заготовленныхъ лѣсныхъ матеріаловъ 852 р. 98 к.

Всѣхъ казенныхъ лѣсныхъ питомниковъ, устроенныхъ на средства лѣсного кредита, не считая Вѣрненской рощи и Борохузирскаго сада,—25: въ Лепсинскомъ лѣсничествѣ—4, въ Копальскомъ—3, въ Джаркентскомъ—2, въ Пишпекскомъ—2, въ Пржевальскомъ—2 и въ Вѣрненскомъ—12. Въ 1897 году въ Пишпекскомъ лѣсничествѣ, въ виду неудачнаго расположенія прежняго питомника въ Токмакѣ, заливаемаго водою изъ р. Чу, заложенъ близъ того же селенія новый питомникъ въ 3 десятины. Во всѣхъ питомникахъ этихъ древесными сѣянцами и саженцами занято болѣе 110. Изъ питомниковъ этихъ, не считая Вѣрненской рощи и Борохузирскаго сада, отпущено было въ 1899 году бесплатно: изъ питомниковъ Вѣрненскаго лѣсничества—96112 саженцевъ, Пишпекскаго—82242,

Копальскаго—65506, Лепсинскаго—34575 и Пржевальскаго—6500. За деньги же изъ питомниковъ этихъ отпущено было только—4100 саженцевъ. Въ приведенныя цифры отпусковъ не входятъ саженцы, посаженные въ самыхъ питомникахъ (по дорогамъ и въ живыхъ изгородахъ) и въ прилегающія къ нѣкоторымъ изъ нихъ опытные казенныя лѣсныя насажденія.

Основной древесной породой для разведенія во всѣхъ казенныхъ лѣсныхъ питомникахъ принятъ карагачъ (разновидность ильма), какъ нельзя болѣе соответствующій разведенію въ массѣ по климатическимъ условіямъ большей части области, по условіямъ ея орошенія и по потребностямъ населенія въ подѣлочномъ лѣсѣ. Кромѣ карагача, въ большей части питомниковъ разводятся ясень, разные виды тополей, дубъ, ветла, береза и въ нѣкоторыхъ—лещина, липа, шелковица, кленъ, вязъ, бѣлая акація, конскій каштанъ, жигда и др. Дабы сдѣлать казенныя лѣсныя питомники вмѣстѣ съ тѣмъ и разсадниками плодовыхъ деревьевъ, въ большей части питомниковъ разводятся яблонь и урюкъ (абрикось) и заведены небольшія плодовые школы.

Изъ общественныхъ лѣсныхъ питомниковъ, заведенныхъ при нѣкоторыхъ селеніяхъ средствами мѣстныхъ обществъ, болѣе значительны въ таранчинскихъ селеніяхъ Вѣрненскаго и Джаркентскаго уѣздовъ. Съ 1883 года, вскорѣ послѣ выселенія таранчей въ наши предѣлы, въ селеніяхъ ихъ заведено было 28 питомниковъ, занимающихъ болѣе 60 десятинъ и обратившихся теперь болѣею частью уже въ постоянныя насажденія.

Большіе успѣхи лѣсоразведенія и садоводства естественно обнаруживаются въ уѣздахъ, пользующихся лучшими для того климатическими условіями: въ Вѣрненскомъ, Пишпекскомъ и Джаркентскомъ. Въ городахъ и во всѣхъ селеніяхъ этихъ уѣздовъ рѣдкій домъ не имѣетъ теперь сада. Вмѣстѣ съ плодовыми, въ садахъ этихъ разводятся обыкновенно и лѣсныя деревья (ветла, тополь, карагачъ). Значительныя древесныя насажденія имѣются и на выгонныхъ участкахъ этихъ городовъ и на пахатныхъ земляхъ въ тѣхъ селеніяхъ, гдѣ общинныя передѣлы земли этому не мѣшаютъ. Не мало садовъ и небольшихъ рощъ, преимущественно ветловыхъ, разведено теперь въ этихъ уѣздахъ и киргизами. Садоводство Вѣрненскаго уѣзда славится своими яблоками и грушами, а Джаркентскій уѣздъ своими персиками и виноградомъ. Что касается остальныхъ уѣздовъ, то благодаря менѣе благоприятнымъ естественнымъ условіямъ, древесныя посадки не идутъ въ большинствѣ случаевъ дальше обязательной обсадки усадебныхъ мѣстъ, улицъ и площадей. Но и въ этихъ уѣздахъ—вездѣ, гдѣ климатическія условія болѣе благоприятны для развитія древесныхъ культуръ, древесныя посадки достигли довольно широкихъ размѣровъ. Такъ, здѣсь нельзя не отмѣтить весьма успѣшнаго развитія посадокъ въ Гавриловскомъ селеніи, отчасти въ Джангызь-агачскомъ и Карабулакскомъ выселкахъ Копальскаго уѣзда и въ выселкѣ Абакумовскомъ, въ Сарканской станицѣ и въ селеніи Степановскомъ Лепсинскаго уѣзда. Нельзя не отмѣтить также замѣтнаго развитія садоводства въ Пржевальскѣ, несмотря на значительную высоту мѣстности надъ уровнемъ моря.

Яблоки Вѣрненскаго уѣзда и отчасти Пишпекскаго служатъ предметомъ значительнаго вывоза въ гор. Ташкентъ, гдѣ мѣстные яблоки не отличаются хорошимъ вкусомъ, и въ Семипалатинскую и Акмолинскую области и даже въ Томскую губернію, гдѣ они цѣнятся очень высоко. Не смотря на медленность и неудобство перевозки фруктовъ за многія сотни верстъ по грунтовыми дорогамъ и на рискованность этого, влѣдствіе холодовъ

и заморозковъ, рано наступающихъ въ Сибири, этотъ экспортъ указываетъ на значительный спросъ въ Сибири хорошихъ фруктовъ. А потому нѣтъ никакого сомнѣнія, что проведеніе проектируемой желѣзной дороги черезъ Семирѣчье повліяетъ на значительное развитіе садоводства въ области, имѣющей для того всѣ самыя благопріятныя данныя. Оно сдѣлаетъ и самый вызовъ плодовъ болѣе разнообразнымъ. По желѣзной дорогѣ пойдутъ не одни только яблоки, но и другіе, вызрѣвающіе здѣсь, болѣе нѣжные плоды, не выдерживающіе дальнихъ грунтовыхъ дорогъ.

Въ отчетномъ году, какъ и въ предшествовавшіе два, въ значительной части области яблочныя сады были поражены яблонною молью. Районъ ея распространенія въ прошломъ году сильно расширился, но судя по осенней закладкѣ личекъ этой бабочки можно было уже заключить, что она гибнетъ. Произведенные въ минувшемъ году многочисленныя опыты опрыскиванія пораженныхъ деревьевъ растворомъ парижской зелени и отваромъ табака съ известью давали хорошіе результаты: деревья давали плоды и сохранили свои листья.

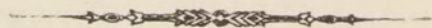

СТАТИСТИЧЕСКІЯ ВѢДОМОСТИ

КЪ ОБЗОРУ

СЕМИРЪЧЕНСКОЙ ОБЛАСТИ

За 1899 годъ.

Вѣдомость № 1

о населеніи Семирѣченской области по Сословіямъ

За 1899 годъ.

| ГОРОДА И УЪЗДЫ. | Православныхъ. | | Раскольниковъ. | | Римско-католи- ковъ. | | Армяно-Григо- рианъ. | | Лютеранъ. | | Евреевъ. | | Магометанъ. | | Изычниковъ. | | В С Е Г О. | | |
|------------------------------|-------------------------|-------|----------------|------|-------------------------|------|-------------------------|------|-----------|------|----------|------|-------------|--------|-------------|------|------------|--------|----------|
| | МУЖ. | ЖЕН. | МУЖ. | ЖЕН. | МУЖ. | ЖЕН. | МУЖ. | ЖЕН. | МУЖ. | ЖЕН. | МУЖ. | ЖЕН. | МУЖ. | ЖЕН. | МУЖ. | ЖЕН. | МУЖ. | ЖЕН. | ОБ. ПОЛ. |
| | Городъ Вѣрный | 9013 | 6788 | 35 | — | 37 | 4 | 1 | — | 9 | 6 | 52 | 45 | 4711 | 3621 | 11 | — | 13869 | 10464 |
| Вѣрненскій уѣздъ | 1139 | 10321 | 12 | — | 8 | 1 | — | — | 2 | — | 30 | 41 | 100840 | 80168 | — | — | 112221 | 90531 | 202752 |
| Городъ Копаль | 831 | 356 | 8 | — | 5 | 6 | — | — | — | — | — | — | 1561 | 1210 | 10 | — | 2415 | 1572 | 3987 |
| Копальскій уѣздъ | 4355 | 4172 | — | — | 1 | — | — | — | — | — | 7 | 7 | 60573 | 50532 | — | — | 64936 | 54711 | 119647 |
| Городъ Лепсинскъ | 1471 | 1249 | 7 | 7 | 1 | — | — | — | — | — | — | — | 564 | 559 | — | — | 2043 | 1815 | 3858 |
| Лепсинскій уѣздъ | 11039 | 9851 | — | — | — | — | — | — | — | — | 26 | 25 | 82971 | 62741 | 1 | — | 94037 | 72617 | 166654 |
| Городъ Пишпекъ | 1804 | 1581 | 18 | 2 | 2 | 7 | — | — | 1 | — | — | — | 1850 | 1545 | 5 | — | 3680 | 3135 | 6815 |
| Пишпекскій уѣздъ | 5339 | 5161 | — | — | — | — | — | — | — | — | 1 | — | 76287 | 56908 | 4 | — | 81631 | 62069 | 143700 |
| Городъ Пржевальскъ | 1226 | 834 | 40 | 36 | 2 | 2 | — | — | — | — | 6 | 1 | 1595 | 1188 | 13 | — | 2882 | 2061 | 4943 |
| Пржевальскій уѣздъ | 4855 | 4311 | — | — | 2 | 4 | — | — | — | — | — | — | 67632 | 52676 | — | — | 72489 | 56991 | 129480 |
| Городъ Джаркентъ | 2554 | 354 | 31 | 2 | 4 | 1 | — | — | 1 | 2 | 3 | 4 | 370 | 248 | — | — | 2963 | 611 | 3574 |
| Джаркентскій уѣздъ | 1681 | 1087 | — | — | — | — | — | — | — | — | — | — | 61565 | 53060 | — | — | 63246 | 54147 | 117393 |
| Въ городахъ | 16899 | 11162 | 139 | 47 | 51 | 20 | 1 | — | 11 | 8 | 61 | 50 | 10651 | 8371 | 39 | — | 27852 | 19658 | 47510 |
| „ уѣздахъ | 38598 | 34903 | 12 | — | 11 | 5 | — | — | 2 | — | 64 | 73 | 449868 | 356085 | 5 | — | 488560 | 391066 | 879626 |
| Всего по области | 55497 | 46065 | 151 | 47 | 62 | 25 | 1 | — | 13 | 8 | 125 | 123 | 460519 | 364456 | 44 | — | 516412 | 410724 | 927136 |

ВѢДОМОСТЬ № 3

о движеніи православнаго населенія Семирѣченской
области

за 1899 годъ.

| Уѣзды, города и русскія селенія. | Число бараковъ. | Число родившихся. | | | | | | | | | Число умершихъ. | | | Прибыло убыло |
|----------------------------------|-----------------|--------------------|----------------|--------------|----------------------|-----------|-----------|----------------|----------------|--------------|-----------------|----------------|--------------|------------------|
| | | Законнородившихся. | | | Незаконнородившихся. | | | всего. | | | | | | |
| | | Мужскаго пола. | Женскаго пола. | Обоего пола. | Мужск. п. | Женск. п. | Обоего п. | Мужскаго пола. | Женскаго пола. | Обоего пола. | Мужскаго пола. | Женскаго пола. | Обоего пола. | |
| Городъ Вѣрный. | 164 | 405 | 460 | 865 | 8 | 7 | 15 | 413 | 467 | 880 | 242 | 243 | 485 | 395 |
| <i>Вѣрненскій уездъ:</i> | | | | | | | | | | | | | | |
| Селеніе Михайловское | 20 | 61 | 65 | 126 | - | - | - | 61 | 65 | 126 | 25 | 23 | 48 | 78 |
| „ Маловодное | 2 | 13 | 11 | 24 | - | - | - | 13 | 11 | 24 | 5 | - | 8 | 16 |
| „ Зайцевское | 12 | 52 | 37 | 89 | 1 | 1 | - | 52 | 38 | 90 | 19 | 13 | 31 | 59 |
| „ Николаевское | - | 2 | 2 | 4 | - | - | - | 2 | 2 | 4 | 1 | - | 1 | 3 |
| „ Карасуйское | 2 | 1 | - | 1 | - | - | - | 1 | - | 1 | - | 1 | 1 | 0 |
| „ Казанско-Богородское | 14 | 45 | 38 | 83 | - | - | - | 45 | 38 | 83 | 21 | 21 | 45 | 38 |
| Станица В.-Алматинская | 43 | 110 | 99 | 209 | 4 | 5 | 9 | 114 | 104 | 218 | 80 | 74 | 154 | 64 |
| „ Мало-Алматинская | 30 | 88 | 92 | 180 | 3 | 1 | 4 | 91 | 93 | 184 | 64 | 53 | 117 | 67 |
| Выселокъ Любовинскій | 11 | 57 | 48 | 105 | 2 | - | 2 | 59 | 48 | 107 | 36 | 21 | 57 | 50 |
| „ Илійскій | - | 5 | 7 | 12 | - | - | - | 5 | 7 | 12 | 12 | 4 | 16 | -4 |
| Станица Софійская | 4 | 123 | 124 | 247 | 3 | 2 | 5 | 126 | 126 | 252 | 66 | 79 | 145 | 107 |
| „ Надеждинская | 19 | 82 | 83 | 165 | 2 | 1 | 3 | 84 | 84 | 168 | 31 | 47 | 78 | 90 |
| итого | 362 | 1044 | 1066 | 2110 | 22 | 17 | 39 | 1066 | 1083 | 2149 | 601 | 585 | 1186 | 963 |
| Городъ Копаль. | 5 | 27 | 30 | 57 | - | - | - | 27 | 30 | 57 | 17 | 21 | 38 | 19 |
| <i>Копальскій уездъ:</i> | | | | | | | | | | | | | | |
| Выселокъ Арасанскій | 3 | 17 | 16 | 33 | - | - | - | 17 | 16 | 33 | 11 | 9 | 20 | 13 |
| Станица Копальская | 14 | 33 | 52 | 85 | 1 | 2 | 3 | 34 | 54 | 88 | 36 | 38 | 74 | 14 |
| „ Коксуйская | 13 | 31 | 22 | 53 | - | 1 | 1 | 31 | 23 | 54 | 15 | 19 | 34 | 20 |
| Выселокъ Карабулакскій | 8 | 24 | 28 | 52 | 1 | - | 1 | 25 | 28 | 53 | 21 | 19 | 40 | 13 |
| „ Джангызъ-агачскій | 1 | 5 | 2 | 7 | - | - | - | 5 | 2 | 7 | 5 | 4 | 9 | -2 |
| „ Царицынскій | - | 6 | 4 | 10 | - | - | - | 6 | 4 | 10 | 5 | 2 | 7 | 3 |
| „ Попутный | 4 | 15 | 14 | 29 | - | - | - | 15 | 14 | 29 | 11 | 12 | 23 | 6 |
| „ Кугалинскій | - | 3 | 1 | 4 | 1 | - | 1 | 4 | 1 | 5 | 2 | 1 | 3 | 2 |
| Селеніе Гавриловское | 29 | 81 | 68 | 149 | 1 | - | 1 | 82 | 68 | 150 | 34 | 25 | 59 | 91 |
| „ Луговое | 3 | 28 | 28 | 56 | - | - | - | 28 | 28 | 56 | 12 | 14 | 27 | 29 |
| итого | 80 | 270 | 265 | 535 | 4 | 3 | 7 | 274 | 268 | 542 | 170 | 164 | 334 | 208 |
| Городъ Джаркентъ | 14 | 67 | 62 | 129 | 1 | - | 1 | 68 | 62 | 130 | 55 | 36 | 91 | 39 |
| <i>Джаркентскій уездъ:</i> | | | | | | | | | | | | | | |
| Станица Голубевская | 7 | 23 | 25 | 48 | - | - | - | 23 | 25 | 48 | 12 | 18 | 30 | 18 |
| Выселокъ Хоргосскій | 9 | 16 | 19 | 35 | - | - | - | 16 | 19 | 35 | 8 | 8 | 16 | 19 |
| „ Николаевскій | 3 | 4 | 3 | 7 | 1 | - | 1 | 5 | 3 | 8 | 2 | 3 | 5 | 3 |
| „ Чунджинскій | 2 | 6 | 2 | 8 | - | - | - | 6 | 2 | 8 | 2 | 4 | 6 | 2 |
| „ Подгорный | 5 | 5 | 6 | 11 | - | - | - | 5 | 6 | 11 | 2 | 1 | 3 | 8 |
| „ Охотничій | 4 | 5 | 1 | 6 | - | - | - | 5 | 1 | 6 | - | 1 | 1 | 5 |
| итого | 44 | 126 | 118 | 244 | 2 | - | 2 | 128 | 118 | 246 | 81 | 71 | 152 | 94 |
| Городъ Лепсинскъ. | 32 | 95 | 80 | 175 | 1 | - | 1 | 96 | 80 | 176 | 49 | 44 | 93 | 83 |
| <i>Лепсинскій уездъ:</i> | | | | | | | | | | | | | | |
| Станица Лепсинская | 48 | 110 | 101 | 211 | 3 | 7 | 10 | 113 | 108 | 221 | 81 | 71 | 152 | 69 |
| Выселокъ Тополевскій (Теректъ) | 8 | 35 | 38 | 73 | - | - | - | 35 | 38 | 73 | 21 | 22 | 43 | 30 |

| Уѣзды, города и русскія селенія. | Число браковъ. | Число родившихся. | | | | | | | | | Число умер. | | | + Прибыло - Убыло |
|------------------------------------|----------------|---------------------|----------------|--------------|----------------|-----------|-----------|----------------|----------------|--------------|----------------|----------------|--------------|----------------------------|
| | | Законнорожден-ныхъ. | | | Незаконнорожд. | | | Всего. | | | шихъ. | | | |
| | | Мужскаго пола. | Женскаго пола. | Обоего пола. | Мужск. п. | Женск. п. | Обоего п. | Мужскаго пола. | Женскаго пола. | Обоего пола. | Мужскаго пола. | Женскаго пола. | Обоего пола. | |
| Станица Саркандская | 22 | 55 | 47 | 102 | - | 3 | 3 | 55 | 50 | 105 | 29 | 19 | 48 | 57 |
| Выселокъ Благодатный | 3 | 5 | 7 | 12 | - | - | - | 5 | 7 | 12 | 5 | 4 | 9 | 3 |
| „ Абакумовскій | - | 3 | 4 | 7 | - | - | - | 3 | 4 | 7 | - | 2 | 2 | 5 |
| „ чужезриходныхъ | - | 3 | - | 3 | - | - | - | 3 | - | 3 | 3 | - | 3 | 0 |
| „ Баскандскій | - | 4 | 1 | 5 | - | - | - | 4 | 1 | 5 | 2 | - | 2 | 3 |
| Станица Сергіопольская | 6 | 19 | 18 | 37 | - | - | - | 19 | 18 | 37 | 14 | 14 | 28 | 9 |
| „ Урджарская | 13 | 38 | 26 | 64 | - | 2 | 2 | 38 | 28 | 66 | 31 | 20 | 51 | 15 |
| Селеніе Герасимовское | 28 | 88 | 90 | 178 | - | 1 | 1 | 88 | 91 | 179 | 46 | 58 | 104 | 75 |
| „ Константиновское | 18 | 54 | 54 | 108 | - | 1 | 1 | 54 | 55 | 109 | 26 | 23 | 49 | 60 |
| „ Колпаковское | 35 | 91 | 86 | 177 | - | - | - | 91 | 86 | 177 | 27 | 32 | 59 | 118 |
| „ Осиновское | 14 | 49 | 41 | 90 | - | - | - | 49 | 41 | 90 | 31 | 32 | 63 | 27 |
| „ Степановское | 18 | 35 | 32 | 67 | - | - | - | 35 | 32 | 67 | 19 | 15 | 34 | 33 |
| „ Ивановское | 7 | 29 | 24 | 53 | - | - | - | 29 | 24 | 53 | 15 | 16 | 31 | 22 |
| „ Романовское | 1 | 3 | 3 | 6 | - | - | - | 3 | 3 | 6 | 1 | 1 | 2 | 4 |
| „ Захаровское | 7 | 11 | 8 | 19 | - | - | - | 11 | 8 | 19 | 2 | 3 | 5 | 14 |
| Укрѣпленіе Бахты | 4 | 9 | 7 | 16 | - | - | - | 9 | 7 | 16 | 2 | 3 | 5 | 11 |
| Итого | 264 | 736 | 667 | 1403 | 4 | 14 | 18 | 740 | 681 | 1421 | 404 | 379 | 783 | 638 |
| Городъ Пишпекъ. | 32 | 126 | 110 | 236 | - | 1 | 1 | 126 | 111 | 237 | 75 | 55 | 130 | 107 |
| Пишпекскій уѣздъ. | | | | | | | | | | | | | | |
| Селеніе Лебединское | 13 | 47 | 46 | 93 | 1 | - | 1 | 48 | 46 | 94 | 28 | 29 | 57 | 37 |
| „ Георгіевское | 4 | 14 | 19 | 33 | - | - | - | 14 | 19 | 33 | 9 | 10 | 19 | 14 |
| „ Дмитріевское | 5 | 4 | 8 | 12 | - | - | - | 4 | 8 | 12 | 2 | 3 | 6 | 7 |
| „ Вѣловодское | 16 | 65 | 49 | 114 | 1 | - | 1 | 66 | 49 | 115 | 78 | 18 | 96 | 19 |
| „ временно-проживающихъ | 16 | 40 | 30 | 70 | 1 | - | 1 | 41 | 30 | 71 | 4 | 12 | 16 | 55 |
| „ Новотроицкое(Сукулукъ) | 11 | 31 | 20 | 51 | - | - | - | 31 | 20 | 51 | 13 | 12 | 25 | 26 |
| „ Б. Токмакъ | 28 | 77 | 94 | 171 | - | 2 | 2 | 77 | 96 | 173 | 32 | 36 | 68 | 105 |
| „ Покровское(М.Токмакъ) | 3 | 27 | 20 | 47 | 1 | 1 | 2 | 28 | 21 | 49 | 3 | 7 | 10 | 39 |
| „ временно-проживающихъ | 4 | 12 | 18 | 30 | - | 1 | 1 | 12 | 19 | 31 | 7 | 9 | 16 | 15 |
| „ Ивановское | 7 | 13 | 15 | 28 | - | - | - | 13 | 15 | 28 | 8 | 4 | 12 | 16 |
| „ Карабулакское | 1 | 3 | 3 | 6 | - | - | - | 3 | 3 | 6 | - | 1 | 1 | 5 |
| Итого | 140 | 459 | 432 | 891 | 4 | 5 | 9 | 463 | 437 | 900 | 259 | 196 | 455 | 445 |
| Городъ Пржевальскъ. | 17 | 87 | 75 | 162 | - | - | - | 87 | 75 | 162 | 29 | 19 | 48 | 114 |
| Пржевальскій уѣздъ. | | | | | | | | | | | | | | |
| Селеніе Преображенское | 26 | 82 | 72 | 154 | 2 | 1 | 3 | 84 | 73 | 157 | 17 | 28 | 45 | 112 |
| „ Покровское | 19 | 49 | 41 | 90 | - | - | - | 49 | 41 | 90 | 25 | 30 | 55 | 35 |
| „ Теплоключинское | 12 | 57 | 47 | 104 | 1 | - | 1 | 58 | 47 | 105 | 16 | 9 | 25 | 80 |
| „ Джергесъ | 4 | 14 | 13 | 27 | - | - | - | 14 | 13 | 27 | 2 | 4 | 6 | 21 |
| „ Сазановское | 16 | 70 | 61 | 131 | 1 | 1 | 2 | 71 | 62 | 133 | 37 | 19 | 56 | 77 |
| „ Уйталъ | - | 9 | 5 | 14 | - | 1 | 1 | 9 | 6 | 15 | - | 1 | 1 | 14 |
| Укрѣпленіе Нарыяъ | 1 | 16 | 9 | 25 | 1 | - | 1 | 17 | 9 | 26 | 8 | 1 | 9 | 17 |
| Итого | 95 | 384 | 323 | 707 | 5 | 3 | 8 | 389 | 326 | 715 | 134 | 111 | 245 | 470 |
| Итого { въ городахъ | 264 | 807 | 817 | 1624 | 10 | 8 | 18 | 817 | 825 | 1642 | 467 | 418 | 885 | 757 |
| Итого { въ уѣздахъ | 721 | 2212 | 2054 | 4266 | 31 | 34 | 65 | 2243 | 2088 | 4331 | 1182 | 1088 | 2270 | 2061 |
| Всего по области | 985 | 3019 | 2871 | 5890 | 41 | 42 | 83 | 3060 | 2913 | 5973 | 1649 | 1506 | 3155 | 2818 |

ВЪДЪМЪ

ВѢДОМОСТЬ № 4

о посѣвѣ и урожаѣ хлѣбовъ въ Семирѣченской области.

за 1899 годъ.

| Урожай | Посѣвъ | Въ Семирѣченской области | |
|--------|--------|--------------------------|--------|
| | | Въ сѣвѣ | Въ югѣ |
| 1899 | 1899 | 12355 | 13255 |
| 1898 | 1898 | 11482 | 12155 |
| 1897 | 1897 | 9812 | 10512 |
| 1896 | 1896 | 10255 | 11012 |
| 1895 | 1895 | 11155 | 11812 |
| 1894 | 1894 | 12012 | 12712 |
| 1893 | 1893 | 12812 | 13612 |
| 1892 | 1892 | 13612 | 14512 |
| 1891 | 1891 | 14512 | 15412 |
| 1890 | 1890 | 15412 | 16312 |
| 1889 | 1889 | 16312 | 17212 |
| 1888 | 1888 | 17212 | 18112 |
| 1887 | 1887 | 18112 | 19012 |
| 1886 | 1886 | 19012 | 19912 |
| 1885 | 1885 | 19912 | 20812 |
| 1884 | 1884 | 20812 | 21712 |
| 1883 | 1883 | 21712 | 22612 |
| 1882 | 1882 | 22612 | 23512 |
| 1881 | 1881 | 23512 | 24412 |
| 1880 | 1880 | 24412 | 25312 |
| 1879 | 1879 | 25312 | 26212 |
| 1878 | 1878 | 26212 | 27112 |
| 1877 | 1877 | 27112 | 28012 |
| 1876 | 1876 | 28012 | 28912 |
| 1875 | 1875 | 28912 | 29812 |
| 1874 | 1874 | 29812 | 30712 |
| 1873 | 1873 | 30712 | 31612 |
| 1872 | 1872 | 31612 | 32512 |
| 1871 | 1871 | 32512 | 33412 |
| 1870 | 1870 | 33412 | 34312 |
| 1869 | 1869 | 34312 | 35212 |
| 1868 | 1868 | 35212 | 36112 |
| 1867 | 1867 | 36112 | 37012 |
| 1866 | 1866 | 37012 | 37912 |
| 1865 | 1865 | 37912 | 38812 |
| 1864 | 1864 | 38812 | 39712 |
| 1863 | 1863 | 39712 | 40612 |
| 1862 | 1862 | 40612 | 41512 |
| 1861 | 1861 | 41512 | 42412 |
| 1860 | 1860 | 42412 | 43312 |
| 1859 | 1859 | 43312 | 44212 |
| 1858 | 1858 | 44212 | 45112 |
| 1857 | 1857 | 45112 | 46012 |
| 1856 | 1856 | 46012 | 46912 |
| 1855 | 1855 | 46912 | 47812 |
| 1854 | 1854 | 47812 | 48712 |
| 1853 | 1853 | 48712 | 49612 |
| 1852 | 1852 | 49612 | 50512 |
| 1851 | 1851 | 50512 | 51412 |
| 1850 | 1850 | 51412 | 52312 |
| 1849 | 1849 | 52312 | 53212 |
| 1848 | 1848 | 53212 | 54112 |
| 1847 | 1847 | 54112 | 55012 |
| 1846 | 1846 | 55012 | 55912 |
| 1845 | 1845 | 55912 | 56812 |
| 1844 | 1844 | 56812 | 57712 |
| 1843 | 1843 | 57712 | 58612 |
| 1842 | 1842 | 58612 | 59512 |
| 1841 | 1841 | 59512 | 60412 |
| 1840 | 1840 | 60412 | 61312 |
| 1839 | 1839 | 61312 | 62212 |
| 1838 | 1838 | 62212 | 63112 |
| 1837 | 1837 | 63112 | 64012 |
| 1836 | 1836 | 64012 | 64912 |
| 1835 | 1835 | 64912 | 65812 |
| 1834 | 1834 | 65812 | 66712 |
| 1833 | 1833 | 66712 | 67612 |
| 1832 | 1832 | 67612 | 68512 |
| 1831 | 1831 | 68512 | 69412 |
| 1830 | 1830 | 69412 | 70312 |
| 1829 | 1829 | 70312 | 71212 |
| 1828 | 1828 | 71212 | 72112 |
| 1827 | 1827 | 72112 | 73012 |
| 1826 | 1826 | 73012 | 73912 |
| 1825 | 1825 | 73912 | 74812 |
| 1824 | 1824 | 74812 | 75712 |
| 1823 | 1823 | 75712 | 76612 |
| 1822 | 1822 | 76612 | 77512 |
| 1821 | 1821 | 77512 | 78412 |
| 1820 | 1820 | 78412 | 79312 |
| 1819 | 1819 | 79312 | 80212 |
| 1818 | 1818 | 80212 | 81112 |
| 1817 | 1817 | 81112 | 82012 |
| 1816 | 1816 | 82012 | 82912 |
| 1815 | 1815 | 82912 | 83812 |
| 1814 | 1814 | 83812 | 84712 |
| 1813 | 1813 | 84712 | 85612 |
| 1812 | 1812 | 85612 | 86512 |
| 1811 | 1811 | 86512 | 87412 |
| 1810 | 1810 | 87412 | 88312 |
| 1809 | 1809 | 88312 | 89212 |
| 1808 | 1808 | 89212 | 90112 |
| 1807 | 1807 | 90112 | 91012 |
| 1806 | 1806 | 91012 | 91912 |
| 1805 | 1805 | 91912 | 92812 |
| 1804 | 1804 | 92812 | 93712 |
| 1803 | 1803 | 93712 | 94612 |
| 1802 | 1802 | 94612 | 95512 |
| 1801 | 1801 | 95512 | 96412 |
| 1800 | 1800 | 96412 | 97312 |
| 1799 | 1799 | 97312 | 98212 |
| 1798 | 1798 | 98212 | 99112 |
| 1797 | 1797 | 99112 | 100012 |
| 1796 | 1796 | 100012 | 100912 |
| 1795 | 1795 | 100912 | 101812 |
| 1794 | 1794 | 101812 | 102712 |
| 1793 | 1793 | 102712 | 103612 |
| 1792 | 1792 | 103612 | 104512 |
| 1791 | 1791 | 104512 | 105412 |
| 1790 | 1790 | 105412 | 106312 |
| 1789 | 1789 | 106312 | 107212 |
| 1788 | 1788 | 107212 | 108112 |
| 1787 | 1787 | 108112 | 109012 |
| 1786 | 1786 | 109012 | 109912 |
| 1785 | 1785 | 109912 | 110812 |
| 1784 | 1784 | 110812 | 111712 |
| 1783 | 1783 | 111712 | 112612 |
| 1782 | 1782 | 112612 | 113512 |
| 1781 | 1781 | 113512 | 114412 |
| 1780 | 1780 | 114412 | 115312 |
| 1779 | 1779 | 115312 | 116212 |
| 1778 | 1778 | 116212 | 117112 |
| 1777 | 1777 | 117112 | 118012 |
| 1776 | 1776 | 118012 | 118912 |
| 1775 | 1775 | 118912 | 119812 |
| 1774 | 1774 | 119812 | 120712 |
| 1773 | 1773 | 120712 | 121612 |
| 1772 | 1772 | 121612 | 122512 |
| 1771 | 1771 | 122512 | 123412 |
| 1770 | 1770 | 123412 | 124312 |
| 1769 | 1769 | 124312 | 125212 |
| 1768 | 1768 | 125212 | 126112 |
| 1767 | 1767 | 126112 | 127012 |
| 1766 | 1766 | 127012 | 127912 |
| 1765 | 1765 | 127912 | 128812 |
| 1764 | 1764 | 128812 | 129712 |
| 1763 | 1763 | 129712 | 130612 |
| 1762 | 1762 | 130612 | 131512 |
| 1761 | 1761 | 131512 | 132412 |
| 1760 | 1760 | 132412 | 133312 |
| 1759 | 1759 | 133312 | 134212 |
| 1758 | 1758 | 134212 | 135112 |
| 1757 | 1757 | 135112 | 136012 |
| 1756 | 1756 | 136012 | 136912 |
| 1755 | 1755 | 136912 | 137812 |
| 1754 | 1754 | 137812 | 138712 |
| 1753 | 1753 | 138712 | 139612 |
| 1752 | 1752 | 139612 | 140512 |
| 1751 | 1751 | 140512 | 141412 |
| 1750 | 1750 | 141412 | 142312 |
| 1749 | 1749 | 142312 | 143212 |
| 1748 | 1748 | 143212 | 144112 |
| 1747 | 1747 | 144112 | 145012 |
| 1746 | 1746 | 145012 | 145912 |
| 1745 | 1745 | 145912 | 146812 |
| 1744 | 1744 | 146812 | 147712 |
| 1743 | 1743 | 147712 | 148612 |
| 1742 | 1742 | 148612 | 149512 |
| 1741 | 1741 | 149512 | 150412 |
| 1740 | 1740 | 150412 | 151312 |
| 1739 | 1739 | 151312 | 152212 |
| 1738 | 1738 | 152212 | 153112 |
| 1737 | 1737 | 153112 | 154012 |
| 1736 | 1736 | 154012 | 154912 |
| 1735 | 1735 | 154912 | 155812 |
| 1734 | 1734 | 155812 | 156712 |
| 1733 | 1733 | 156712 | 157612 |
| 1732 | 1732 | 157612 | 158512 |
| 1731 | 1731 | 158512 | 159412 |
| 1730 | 1730 | 159412 | 160312 |
| 1729 | 1729 | 160312 | 161212 |
| 1728 | 1728 | 161212 | 162112 |
| 1727 | 1727 | 162112 | 163012 |
| 1726 | 1726 | 163012 | 163912 |
| 1725 | 1725 | 163912 | 164812 |
| 1724 | 1724 | 164812 | 165712 |
| 1723 | 1723 | 165712 | 166612 |
| 1722 | 1722 | 166612 | 167512 |
| 1721 | 1721 | 167512 | 168412 |
| 1720 | 1720 | 168412 | 169312 |
| 1719 | 1719 | 169312 | 170212 |
| 1718 | 1718 | 170212 | 171112 |
| 1717 | 1717 | 171112 | 172012 |
| 1716 | 1716 | 172012 | 172912 |
| 1715 | 1715 | 172912 | 173812 |
| 1714 | 1714 | 173812 | 174712 |
| 1713 | 1713 | 174712 | 175612 |
| 1712 | 1712 | 175612 | 176512 |
| 1711 | 1711 | 176512 | 177412 |
| 1710 | 1710 | 177412 | 178312 |
| 1709 | 1709 | 178312 | 179212 |
| 1708 | 1708 | 179212 | 180112 |
| 1707 | 1707 | 180112 | 181012 |
| 1706 | 1706 | 181012 | 181912 |
| 1705 | 1705 | 181912 | 182812 |
| 1704 | 1704 | 182812 | 183712 |
| 1703 | 1703 | 183712 | 184612 |
| 1702 | 1702 | 184612 | 185512 |
| 1701 | 1701 | 185512 | 186412 |
| 1700 | 1700 | 186412 | 187312 |
| 1699 | 1699 | 187312 | 188212 |
| 1698 | 1698 | 188212 | 189112 |
| 1697 | 1697 | 189112 | 190012 |
| 1696 | 1696 | 190012 | 190912 |
| 1695 | 1695 | 190912 | 191812 |
| 1694 | 1694 | 191812 | 192712 |
| 1693 | 1693 | 192712 | 193612 |
| 1692 | 1692 | 193612 | 194512 |
| 1691 | 1691 | 194512 | 195412 |
| 1690 | 1690 | 195412 | 196312 |
| 1689 | 1689 | 196312 | 197212 |
| 1688 | 1688 | 197212 | 198112 |
| 1687 | 1687 | 198112 | 199012 |
| 1686 | 1686 | 199012 | 199912 |
| 1685 | 1685 | 199912 | 200812 |
| 1684 | 1684 | 200812 | 201712 |
| 1683 | 1683 | 201712 | 202612 |
| 1682 | 1682 | 202612 | 203512 |
| 1681 | 1681 | 203512 | 204412 |
| 1680 | 1680 | 204412 | 205312 |
| 1679 | 1679 | 205312 | 206212 |
| 1678 | 1678 | 206212 | 207112 |
| 1677 | 1677 | 207112 | 208012 |
| 1676 | 1676 | 208012 | 208912 |
| 1675 | 1675 | 208912 | 209812 |
| 1674 | 1674 | 209812 | 210712 |
| 1673 | 1673 | 210712 | 211612 |
| 1672 | 1672 | 211612 | 212512 |
| 1671 | 1671 | 212512 | 213412 |
| 1670 | 1670 | 213412 | 214312 |
| 1669 | 1669 | 214312 | 215212 |
| 1668 | 1668 | 215212 | 216112 |
| 1667 | 1667 | 216112 | 217012 |
| 1666 | 1666 | 217012 | 217912 |
| 1665 | 1665 | 217912 | 218812 |
| 1664 | 1664 | 218812 | 219712 |
| 1663 | 1663 | 219712 | 220612 |
| 1662 | 1662 | 220612 | 221512 |
| 1661 | 1661 | 221512 | 222412 |
| 1660 | 1660 | 222412 | |

| У Ъ З Д Ы. | П О С Ъ Я Н О Ч Е Т В Е Р Т Е Й. | | | | | | | | | | | | С Н Я Т О Ч Е Т В Е Р Т Е Й. | | | | | | | | | | | | | | | |
|---------------------------|---------------------------------------|---------|---------|---------|---------|-------|--------|---------|-------|----------|-----------|------------|------------------------------|------------------------|-----------------------|----------------------|---------------------|-----------------------|-----------------------|-----------------------|----------------------|---------------------|---------------------|---------------------|--------------------|-----------------------|-----------------------|-----------------------|
| | ПШЕНИЦЫ. | | Р Ж И. | | Ячменя. | Овса. | Проса. | Гороху. | Рису. | Гречихи. | Кукурузы. | Картофеля. | ВСЕГО. | ПШЕНИЦЫ. | | Р Ж И. | | Ячменя. | Овса. | Проса. | Гороху. | Рису. | Гречихи. | Кукурузы. | Картофеля. | ВСЕГО. | | |
| | Яровой. | Озимой. | Яровой. | Озимой. | | | | | | | | | | Яровой. | Озимой. | Яровой. | Озимой. | | | | | | | | | | | |
| <i>Вьриенский.</i> | | | | | | | | | | | | | | | | | | | | | | | | | | | | |
| На земляхъ | городскихъ . . . | — | — | — | — | — | — | — | — | — | — | — | — | — | — | — | — | — | — | — | — | — | — | — | — | — | | |
| | казачьихъ . . . | 13955 | 354 | 960 | 385 | 816 | 7915 | 58 | 49 | — | 3 | 2 | 127 | 25775 | 106713 | 3080 | 8729 | 2170 | 7386 | 76614 | 3164 | 534 | — | 50 | 20 | 6088 | 214548 | |
| | крестьянскихъ . . . | 5439 | — | 170 | — | 327 | 4904 | 21 | 53 | — | — | 12 | 58 | 11506 | 44787 ^{1/2} | — | 1199 ^{1/4} | — | 1731 | 2729 ^{2/2} | 754 | 223 | — | — | — | 5927 | 81914 ^{1/4} | |
| | киргизскихъ . . . | 11462 | 225 | 373 | 90 | 3947 | 14975 | 5182 | — | 120 | — | — | — | 36374 | 105244 ^{1/2} | 600 | 1815 | 315 | 32069 ^{3/4} | 103823 ^{1/2} | 125334 | — | 875 | — | — | — | 370076 ^{3/4} | |
| | таранчинскихъ . . . | 9013 | — | 170 | — | 12607 | 129 | 183 | 718 | 12 | 7 | 52 | — | 22891 | 60675 | — | 1662 ^{1/2} | — | 66935 | 1235 ^{1/4} | 13602 ^{1/2} | 3085 ^{1/2} | 100 | 262 ^{1/2} | 215 | — | 147773 ^{1/4} | |
| Итого . . . | 39869 | 579 | 1673 | 475 | 17697 | 27923 | 5444 | 820 | 132 | 10 | 66 | 185 | 96546 | 317420 | 3680 | 13405 ^{3/4} | 2485 | 108121 ^{3/4} | 208965 ^{1/4} | 142854 ^{1/2} | 3842 ^{1/2} | 975 | 312 ^{1/2} | 235 | 12015 | 814312 ^{1/4} | | |
| <i>Копальский.</i> | | | | | | | | | | | | | | | | | | | | | | | | | | | | |
| На земляхъ | городскихъ . . . | 105 | — | — | — | 24 | 40 | — | — | — | — | — | 169 | 415 | — | — | — | 95 | 110 | — | — | — | — | — | — | — | 620 | |
| | казачьихъ . . . | 1948 | — | 192 | 60 | 427 | 1738 | 9 | 16 | — | — | — | 5020 | 9065 | — | 1111 | 120 | 2121 | 8211 | 97 | 87 | — | — | — | — | 998 | 21870 | |
| | крестьянскихъ . . . | 3050 | — | 185 | — | 71 | 1688 | 5 | 7 | — | 15 | — | 5490 | 29125 | — | 1325 | — | 490 | 14570 | 330 | 320 | — | 120 | — | — | 1627 | 47907 | |
| | киргизскихъ . . . | 3383 | — | 20 | 10 | 165 | 3122 | 471 | — | — | — | — | 7171 | 26133 | — | 400 | 100 | 562 | 19177 | 28606 | — | — | — | — | — | — | 74978 | |
| | Итого . . . | 8486 | — | 397 | 70 | 687 | 6588 | 485 | 23 | — | 15 | — | 109 | 17850 | 64738 | — | 2866 | 220 | 3268 | 42098 | 29033 | 407 | — | 120 | — | — | 2625 | 145375 |
| <i>Лепсинский.</i> | | | | | | | | | | | | | | | | | | | | | | | | | | | | |
| На земляхъ | городскихъ . . . | 1435 | — | 150 | 40 | 135 | 840 | 5 | 7 | — | 7 | — | 2779 | 8610 | — | 600 | 200 | 1080 | 5880 | 120 | 30 | — | 42 | — | — | 1120 | 17682 | |
| | казачьихъ . . . | 3549 | — | 1524 | 182 | 524 | 6022 | 16 | 25 | — | — | — | 12582 | 19030 | — | 8235 | 1110 | 3519 | 29500 | 805 | 272 | — | — | — | — | 6259 | 68730 | |
| | крестьянскихъ . . . | 5755 | — | 1455 | 25 | 845 | 2711 | 106 | 36 | — | 42 | — | 11615 | 39525 | — | 9277 | 195 | 6120 | 1664 | 1539 | 440 | — | 332 | — | — | 3347 | 77399 | |
| | киргизскихъ . . . | 7665 | — | 743 | — | 328 | 8845 | 933 | — | — | — | — | 18514 | 50316 | — | 4073 | — | 2405 | 57454 | 33677 | — | — | — | — | — | — | 147925 | |
| | Итого . . . | 18404 | — | 3872 | 247 | 1832 | 18418 | 1060 | 68 | — | 49 | — | 154 | 45490 | 117481 | — | 22185 | 1505 | 13124 | 109458 | 36141 | 742 | — | 374 | — | — | 10726 | 311736 |
| <i>Пштинский.</i> | | | | | | | | | | | | | | | | | | | | | | | | | | | | |
| На земляхъ | городскихъ . . . | — | — | — | — | — | — | — | — | — | — | — | — | — | — | — | — | — | — | — | — | — | — | — | — | — | — | — |
| | крестьянскихъ . . . | 3693 | 10 | 56 | — | 209 | 3105 | 25 | 11 | — | 3 | 33 | 7444 | 32554 | 120 | 325 | — | 1398 | 34187 | 808 | 64 | — | — | 32 | — | 1850 | 71638 | |
| | киргизскихъ . . . | 42818 | 2980 | 463 | 100 | 4183 | 4166 | 9142 | 665 | 100 | — | 262 | 64379 | 136387 | 13700 | 2472 | 520 | 12530 | 11700 | 127198 | 8748 | 1000 | — | 3107 | — | — | 317362 | |
| | дунганскихъ . . . | 1361 | 46 | — | — | 67 | 60 | 6 | 62 | 813 | — | 13 | 2430 | 13275 | 186 | — | — | 430 | 987 | 250 | 280 | 5310 | — | 62 | — | 100 | 20880 | |
| | Итого . . . | 47372 | 3036 | 519 | 100 | 4459 | 7331 | 9173 | 738 | 91 | — | 278 | 33 | 74258 | 182216 | 14006 | 2797 | 520 | 14358 | 47174 | 182256 | 9092 | 6310 | — | 3201 | — | 1950 | 409880 |
| <i>Пржевальский.</i> | | | | | | | | | | | | | | | | | | | | | | | | | | | | |
| На земляхъ | городскихъ . . . | 328 | — | — | — | 310 | 2 | 6 | — | — | — | 3 | 676 | 3280 | — | — | — | — | 3480 | 30 | 60 | — | — | — | — | 84 | 6934 | |
| | крестьянскихъ . . . | 6174 | — | 435 | 212 | 314 | 3881 | 21 | 69 | — | 36 | 79 | 11940 | 54492 | — | 4075 | 2151 | 2435 | 3680 | 647 | 742 | — | — | — | — | 15802 | 112468 | |
| | киргизскихъ . . . | 17702 | — | 82 | 9 | 9985 | 4011 | 1140 | 853 | — | — | — | 33782 | 357637 | — | 656 | 7 | 87980 | 38273 | 8816 | 8708 | — | 444 | — | — | — | 302142 | |
| | дунганскихъ . . . | 800 | — | — | — | 20 | — | 3 | 500 | — | — | — | 1123 | 8000 | — | — | — | 220 | — | 48 | 3000 | — | — | — | — | — | 11268 | |
| | Итого . . . | 25004 | — | 517 | 221 | 10319 | 8202 | 1166 | 1228 | — | 36 | — | 82 | 47521 | 223409 | — | 2223 | 90635 | 73433 | 9541 | 12510 | — | 444 | — | — | — | 15886 | 432812 |
| <i>Джаркентский.</i> | | | | | | | | | | | | | | | | | | | | | | | | | | | | |
| На земляхъ | городскихъ . . . | 210 | — | — | — | 44 | 170 | 3 | — | — | — | 11 | 543 | 2310 | — | 4831 | — | 616 | 2405 | 70 | — | — | — | — | — | 2320 | 7721 | |
| | казачьихъ . . . | 1527 | — | 111 | 2 | 98 | 1248 | 29 | 14 | — | — | 28 | 3318 | 8540 ^{3/4} | — | — | 10 | 476 | 6703 ^{1/2} | 361 | 58 | — | — | — | — | 1089 | 17659 ^{1/4} | |
| | киргизскихъ . . . | 2436 | — | — | — | 703 | 2168 | 339 | — | 40 | — | — | 5692 | 20842 ^{1/2} | 13 | 416 | — | 11133 | 16066 | 6187 ^{1/2} | — | 750 | — | — | — | — | 54992 | |
| | таранчинскихъ . . . | 8630 | — | — | — | 2347 | 898 | 98 | 119 | 60 | — | 4 | 12199 | 96978 | — | — | — | 22878 | 27612 ^{1/2} | 16631 | 4092 ^{1/2} | 1200 | — | 163 ^{1/2} | — | 2480 | 172035 ^{1/2} | |
| | дунганскихъ . . . | 130 | — | — | — | 25 | 31 | 1 | — | 395 | — | — | 612 | 910 | — | — | — | 100 | 190 | 250 | — | 3875 | — | — | — | 400 | 5725 | |
| | на земл., аренд. у казак. и таран. | 1350 | — | — | — | 190 | 1750 | 19 | 38 | — | — | — | — | 3347 | 12625 | — | — | — | 1940 | 18500 | 1650 | 305 | — | — | — | — | — | 35020 |
| | Итого . . . | 14283 | — | 111 | 2 | 3407 | 6265 | 489 | 171 | 501 | — | 2 | 48 | 25711 | 142206 ^{1/4} | 13 | 416 | 10 | 37143 | 71482 | 25149 ^{1/2} | 4455 ^{1/2} | 5825 | — | 163 ^{1/2} | — | 6289 | 293152 ^{3/4} |
| <i>Всего по области .</i> | | | | | | | | | | | | | | | | | | | | | | | | | | | | |
| | 153418 | 3615 | 7089 | 1115 | 38401 | 74727 | 17817 | 3048 | 1546 | 110 | 346 | 613 | 307371 | 1047170 ^{1/4} | 17699 | 46400 ^{3/4} | 6963 | 266649 ^{3/4} | 556210 ^{1/4} | 370975 | 31049 | 13110 | 1250 ^{1/2} | 3599 ^{1/2} | — | 49491 | 2407268 | |

Вѣдомость № 5

о посѣвѣ и урожаѣ масличныхъ и кормовыхъ растений
въ Семирѣченской области

за 1899 годъ.

| У Ъ З Д Ы. | КОЛИЧЕСТВО ПОСЪЯННЫХЪ РАСТЕНИЙ (въ пудахъ). | | | | | | | | | | КОЛИЧЕСТВО СНЯТЫХЪ РАСТЕНИЙ (въ пудахъ). | | | | | | | | | | | | | | |
|-------------------------------|---|---------------|------------|-------------|------------------|-------------|--------------------|----------------|----------------|----------|--|---------------|-----------|----------|----------|------------------|--------------------|------------|-------------|---------|----------|-------|---------|----------|----------|
| | М А С Л И Ч Н Ы Х Ъ. | | | | | | К О Р М О В Ы Х Ъ. | | | | М А С Л И Ч Н Ы Х Ъ. | | | | | | К О Р М О В Ы Х Ъ. | | | | | | | | |
| | Льну. | Конопля. | Кунжуту. | Маку. | Подсолнечниковъ. | Горчица. | Всего. | Клеверу. | Кунаку. | Джугары. | Всего. | Льну. | Конопля. | Кунжуту. | Маку. | Подсолнечниковъ. | Горчица. | Всего. | Клеверу. | Кунаку. | Джугары. | Сѣна. | Всего. | | |
| <i>Вирненскій.</i> | | | | | | | | | | | | | | | | | | | | | | | | | |
| На земляхъ | городскихъ . . . | — | — | — | — | — | — | — | — | — | — | — | — | — | — | — | — | — | — | — | — | — | — | — | |
| | казачьихъ . . . | 788 1/2 | 1130 | — | 27 ф. | 689 | 123 | 2731 п. 7 ф. | 219 | 6 1/2 | — | 225 1/2 | 3697 | 3362 | — | 376 1/2 | 12119 | 2395 | 21949 1/2 | 690100 | 60 | — | 968700 | 1658800 | |
| | крестьянскихъ . . . | 260 | 280 | — | 10 ф. | 306 | 80 | 926 п. 10 ф. | 232 | — | — | 232 | 2993 | 1852 | — | — | 11120 | 270 | 16235 | 46300 | — | — | 118610 | 164910 | |
| | киргизскихъ . . . | — | — | — | — | — | — | — | — | — | — | — | — | — | — | — | — | — | — | — | — | — | — | — | |
| таранчинскихъ . . . | 194 | 5 | — | 3 п. | — | 883 | — | 3490 1/2 | 3066 | — | 6556 1/2 | — | — | — | — | — | — | — | 1263610 | 175360 | — | — | 1225800 | 2664770 | |
| Итого . . . | 1242 1/2 | 1415 | — | 3 п. 37 ф. | 995 | 1086 | 4742 п. 17 ф. | 4189 1/2 | 1212 1/2 | — | 1388 | 1100 | 15 | 600 | — | 8830 | 10545 | 44250 | 7231 | — | — | — | 2250 | 53731 | |
| <i>Копальскій</i> | | | | | | | | | | | | | | | | | | | | | | | | | |
| На земляхъ | городскихъ . . . | — | — | — | — | — | — | — | — | — | — | — | — | — | — | — | — | — | — | — | — | — | — | 12500 | 12500 |
| | казачьихъ . . . | 138 | 112 1/4 | 1/2 | 14 | 2 1/4 | — | 267 | 59 | — | 59 | 730 | 635 | 36 | 40 | — | 1441 | 8115 | — | — | — | — | — | 151800 | 158915 |
| | крестьянскихъ . . . | 392 | 380 | — | — | 320 | — | 1092 | — | — | — | 2840 | 2850 | — | 20500 | — | 26190 | 13000 * | — | — | — | — | — | 100800 | 113800 |
| | киргизскихъ . . . | — | — | — | — | — | — | — | 118 | 223 | — | — | — | — | — | — | — | — | — | 54985 | 13758 | — | — | 500000 | 568743 |
| Итого . . . | 530 | 492 1/4 | 1/2 | 14 | 322 1/4 | — | 1359 | 177 | 223 | — | 341 | 3570 | 3485 | 36 | 20540 | — | 27631 | 76100 | 13758 | — | — | — | 764100 | 853958 | |
| <i>Лепсинскій.</i> | | | | | | | | | | | | | | | | | | | | | | | | | |
| На земляхъ | городскихъ . . . | 75 | 56 | — | — | 80 | — | 211 | — | — | — | 375 | 224 | — | 1200 | — | 1799 | — | — | — | — | — | — | 4000 | 4000 |
| | казачьихъ . . . | 230 | 360 | — | 4 п. 6 ф. | 95 | — | 689 п. 36 ф. | 56 | 6 | — | 1198 | 955 | — | 1056 | 3650 | 6859 | 12610 | 1800 | — | — | — | — | 768130 | 782540 |
| | крестьянскихъ . . . | 351 | 1040 | — | 2 п. 20 ф. | 558 | — | 1951 1/2 | 8 | — | 8 | 2955 | 5740 | 130 | 25040 | — | 36865 | 320 | — | — | — | — | — | 404980 | 405300 |
| | киргизскихъ . . . | — | — | — | — | — | — | — | 585 | 927 | 10 | 1522 | — | — | — | — | — | — | 36679 | 75700 | 150 | — | — | 4250415 | 4362944 |
| Итого . . . | 656 | 1456 | — | 7 п. 16 ф. | 733 | — | 2852 п. 16 ф. | 649 | 933 | 10 | 1522 | 4528 | 6919 | 1186 | 32890 | — | 45523 | 49609 | 77500 | 150 | — | — | 5427525 | 5554784 | |
| <i>Пишпекскій.</i> | | | | | | | | | | | | | | | | | | | | | | | | | |
| На земляхъ | городскихъ . . . | — | — | — | — | — | — | — | — | — | — | — | — | — | — | — | — | — | — | — | — | — | — | — | — |
| | крестьянскихъ . . . | 551 | 311 | — | — | 261 | — | 1117 | 241 1/2 | 6 | — | 247 | 3935 | 1045 | — | 2375 | — | 7355 | 12780 | 180 | — | — | — | 155050 | 168010 |
| | киргизскихъ . . . | — | — | — | — | — | — | — | 4358 | 5375 | 1046 | 10779 | — | — | — | — | — | — | 232400 | 17794 | 13520 | — | — | 138140 | 401854 |
| | дунганскихъ . . . | 470 | 15 | 10 | 15 | 10 | — | 520 | 80 | 30 | 16 | 126 | 7050 | 50 | 500 | 240 | — | 200 | 8040 | 4800 | 900 | 160 | — | — | 5860 |
| Итого . . . | 1021 | 326 | 10 | 15 | 261 | 10 | 1637 | 4539 1/2 | 5411 | 1072 | 11076 1/2 | 10985 | 1095 | 500 | 240 | 2375 | 200 | 15395 | 249980 | 18874 | 13680 | — | — | 293190 | 575724 |
| <i>Пржевальскій.</i> | | | | | | | | | | | | | | | | | | | | | | | | | |
| На земляхъ | городскихъ . . . | 53 | — | — | — | — | — | 53 | 10 | — | 10 | 425 | — | — | — | — | — | 425 | 2000 | — | — | — | — | 100000 | 102600 |
| | крестьянскихъ . . . | 1059 | 529 | — | 16 1/2 | — | — | 1604 1/2 | 39 п. 13 ф. | — | — | 39 п. 13 ф. | 9680 | 4412 | 500 | — | — | 14592 | 4600 | — | — | — | — | 380800 | 385400 |
| | дунганскихъ . . . | 2400 | — | — | — | — | — | 2400 | — | — | — | 12000 | — | — | — | — | — | 12000 | — | — | — | — | — | 34160 | 34160 |
| | киргизскихъ . . . | — | — | — | — | — | — | — | 8 | 15 | — | 23 | — | — | — | — | — | — | 1600 | 4500 | — | — | — | 2420000 | 2426100 |
| Итого . . . | 3512 | 529 | — | 16 1/2 | — | — | 4057 1/2 | 57 п. 13 ф. | 15 | — | 72 п. 13 ф. | 22005 | 4412 | 500 | — | — | — | 27017 | 8200 | 4500 | — | — | — | 2934960 | 2947660 |
| <i>Джаркентскій.</i> | | | | | | | | | | | | | | | | | | | | | | | | | |
| На земляхъ | городскихъ . . . | — | — | — | — | — | — | 636 | 116 | — | 752 | — | — | — | — | — | — | 76320 | 3480 | — | — | — | — | — | 79800 |
| | казачьихъ . . . | 110 п. 20 ф. | 42 п. 6 ф. | — | — | 30 п. 14 ф. | — | 183 | 52 п. 20 ф. | 104 | — | 156 п. 20 ф. | 1182 1/4 | 152 1/2 | — | — | 284 1/2 | — | 1619 1/4 | 51355 | 2770 | — | — | 178535 | 232660 |
| | киргизскихъ . . . | — | — | — | — | — | — | 248 | 338 | — | 586 | — | — | — | — | — | — | — | 80620 **) | 8043 | — | — | — | 105000 | 193663 |
| | таранчинскихъ . . . | 874 | — | — | — | 470 | — | 1344 | 2153 п. 20 ф. | 840 | — | 2993 п. 20 ф. | 10740 | — | — | — | 13000 | 2374 | 171119 ***) | 49414 | — | — | — | — | 220533 |
| | дунганскихъ . . . | — | — | — | — | 90 | — | 90 | 6 | 6 | — | 66 | — | — | — | — | 900 | 900 | 2625 ****) | 1000 | — | — | — | — | 3625 |
| | на земл., аренд. дунг. и таран. . . | — | — | — | — | 100 | — | 100 | — | 150 | — | 150 | — | — | — | — | — | 760 | 760 | — | 1350 | — | — | — | — |
| Итого . . . | 981 п. 20 ф. | 42 п. 6 ф. | — | — | 30 п. 14 ф. | 660 | 1717 | 3096 | 1608 | — | 4704 | 11922 1/4 | 152 1/2 | — | — | 284 1/2 | 14660 | 27019 1/4 | 382039 | 66057 | — | — | — | 283535 | 731631 |
| <i>Всего по области . . .</i> | | | | | | | | | | | | | | | | | | | | | | | | | |
| | 7946 | 4260 п. 16 ф. | 10 1/2 | 56 п. 33 ф. | 2841 п. 24 ф. | 1756 | 16371 п. 13 ф. | 12708 п. 13 ф. | 12402 п. 20 ф. | 1082 | 26192 п. 33 ф. | 60900 1/4 | 21202 1/2 | 500 | 2938 1/2 | 79328 1/2 | 26355 | 191314 3/4 | 2810188 | 363340 | 13830 | — | — | 12018670 | 15206028 |

*) Урожай посѣвовъ прежнихъ лѣтъ.
 **) Въ томъ числѣ съ 54 десятины посѣвовъ прежнихъ лѣтъ.
 ***) Въ томъ числѣ съ 1052 десятины посѣвовъ прежнихъ лѣтъ.
 ****) Въ томъ числѣ съ 2 десятины посѣвовъ прежнихъ лѣтъ.

Вѣдомость № 2

о состояніи хлѣбозапасныхъ магазинахъ въ осѣдлыхъ поселеніяхъ Семирѣченской области.

Къ 1 января 1900 г.

| | ЯНВАРЬ. | | | ФЕВРАЛЬ. | | | МАРТЪ. | | | АПРѢЛЬ. | | | МАЙ. | | | ЮНЬ. | | | ЮЛЬ. | | | АВГУСТЪ. | | | СЕНТЯБРЬ. | | | ОКТАБРЬ. | | | НОЯБРЬ. | | | ДЕКАБРЬ. | | | ЗА ГОДЪ. | | | | | |
|----------------------|---------|---------|----------|----------|---------|----------|--------|---------|----------|---------|---------|----------|--------|---------|----------|--------|---------|----------|--------|---------|----------|----------|---------|----------|-----------|---------|----------|----------|---------|----------|---------|---------|----------|----------|---------|----------|----------|---------|----------|----|----|----|
| | Вышія. | Низшія. | Среднія. | Вышія. | Низшія. | Среднія. | Вышія. | Низшія. | Среднія. | Вышія. | Низшія. | Среднія. | Вышія. | Низшія. | Среднія. | Вышія. | Низшія. | Среднія. | Вышія. | Низшія. | Среднія. | Вышія. | Низшія. | Среднія. | Вышія. | Низшія. | Среднія. | Вышія. | Низшія. | Среднія. | Вышія. | Низшія. | Среднія. | Вышія. | Низшія. | Среднія. | Вышія. | Низшія. | Среднія. | | | |
| гор. Вѣрный . . . | 46 | 44 | 45 | 46 | 46 | 46 | 44 | 40 | 42 | 45 | 43 | 44 | 39 | 37 | 38 | 40 | 40 | 40 | 39 | 39 | 39 | 39 | 37 | 38 | 39 | 39 | 39 | 39 | 37 | 38 | 38 | 38 | 38 | 38 | 38 | 38 | 38 | 38 | 38 | 41 | 40 | 40 |
| Вѣрненскій уѣздъ | 46 | 38 | 42 | 48 | 39 | 43 | 46 | 36 | 41 | 46 | 35 | 40 | 42 | 33 | 38 | 40 | 33 | 36 | 41 | 33 | 37 | 38 | 30 | 34 | 36 | 28 | 32 | 37 | 28 | 33 | 38 | 28 | 33 | 38 | 29 | 34 | 41 | 33 | 37 | | | |
| гор. Джаркентъ . . | 64 | 44 | 54 | 64 | 44 | 54 | 64 | 44 | 54 | 64 | 44 | 54 | 64 | 44 | 54 | 54 | 34 | 44 | 54 | 54 | 44 | 54 | 34 | 44 | 41 | 35 | 38 | 41 | 35 | 38 | 41 | 35 | 38 | 46 | 38 | 42 | 54 | 39 | 47 | | | |
| Джаркентскій уѣздъ | 59 | 49 | 54 | 59 | 46 | 53 | 55 | 47 | 51 | 56 | 46 | 51 | 55 | 47 | 51 | 55 | 46 | 50 | 55 | 46 | 50 | 50 | 41 | 45 | 55 | 46 | 50 | 47 | 37 | 42 | 48 | 38 | 43 | 48 | 38 | 43 | 53 | 44 | 49 | | | |
| гор. Копаль . . . | 60 | 40 | 50 | 60 | 40 | 50 | 60 | 40 | 50 | 60 | 40 | 50 | 60 | 40 | 50 | 60 | 40 | 50 | 60 | 40 | 50 | 60 | 40 | 50 | 60 | 40 | 50 | 50 | 30 | 40 | 60 | 30 | 40 | 60 | 40 | 50 | 58 | 38 | 48 | | | |
| Копальскій уѣздъ | 52 | 41 | 46 | 52 | 40 | 46 | 56 | 44 | 50 | 59 | 47 | 53 | 55 | 44 | 50 | 56 | 45 | 50 | 55 | 44 | 49 | 51 | 40 | 46 | 50 | 38 | 44 | 50 | 39 | 44 | 49 | 43 | 46 | 50 | 39 | 44 | 53 | 42 | 47 | | | |
| гор. Лепсинскъ . . | 40 | 30 | 35 | 40 | 30 | 35 | 40 | 30 | 35 | 40 | 30 | 35 | 40 | 30 | 35 | 40 | 35 | 35 | 40 | 30 | 35 | 38 | 28 | 33 | 36 | 24 | 30 | 38 | 26 | 32 | 38 | 26 | 32 | 38 | 26 | 32 | 39 | 29 | 34 | | | |
| Лепсинскій уѣздъ | 50 | 40 | 45 | 50 | 38 | 44 | 49 | 39 | 44 | 49 | 39 | 44 | 49 | 37 | 43 | 51 | 38 | 44 | 52 | 38 | 45 | 47 | 35 | 41 | 48 | 36 | 42 | 50 | 39 | 44 | 49 | 45 | 42 | 49 | 37 | 43 | 49 | 37 | 43 | | | |
| гор. Пишпекъ . . . | 41 | 35 | 38 | 36 | 34 | 34 | 35 | 33 | 34 | 35 | 33 | 34 | 50 | 34 | 42 | 40 | 34 | 35 | 40 | 34 | 37 | 37 | 38 | 34 | 34 | 32 | 33 | 38 | 34 | 36 | 39 | 37 | 38 | 37 | 33 | 35 | 38 | 34 | 36 | | | |
| Пишпекскій уѣздъ . | 53 | 38 | 45 | 50 | 33 | 41 | 52 | 32 | 42 | 55 | 38 | 46 | 55 | 38 | 46 | 53 | 37 | 44 | 50 | 35 | 42 | 37 | 27 | 34 | 34 | 29 | 32 | 40 | 32 | 36 | 38 | 31 | 34 | 48 | 36 | 42 | 47 | 34 | 40 | | | |
| гор. Пржевальскъ . . | 40 | 36 | 35 | 30 | 22 | 26 | 30 | 22 | 26 | 30 | 22 | 26 | 35 | 25 | 30 | 35 | 25 | 30 | 30 | 30 | 25 | 28 | 28 | 24 | 26 | 24 | 20 | 22 | 24 | 20 | 22 | 24 | 20 | 22 | 24 | 20 | 22 | 29 | 23 | 26 | | |
| Пржевальск. уѣзд . | 36 | 30 | 33 | 68 | 55 | 62 | 68 | 54 | 62 | 68 | 54 | 62 | 64 | 55 | 59 | 63 | 50 | 57 | 62 | 49 | 55 | 63 | 50 | 57 | 36 | 24 | 30 | 37 | 23 | 30 | 37 | 23 | 30 | 37 | 23 | 30 | 53 | 41 | 47 | | | |

| Название уѣздовъ и входящихъ въ составъ ихъ селеній. | Головъ скота. | | | | | | | Всего крупнаго и мелкаго ско- та. |
|---|---------------|--------------------|------------------|----------------------|-------|---------------------|---------|---|
| | Крупнаго. | | | Мелкаго. | | | | |
| | Лошадей. | Рогатаго скота. | Верблю- довъ. | Барановъ и овецъ. | Козъ. | Муловъ и ословъ. | Свиней. | |
| Городъ Вѣрный. | 4123 | 5962 | 68 | 1507 | 66 | 77 | 68 | 11871 |
| <i>Вѣрный уѣздъ:</i> | | | | | | | | |
| Станица В.-Алматинская | 1811 | 938 | — | 570 | 84 | — | 17 | 3420 |
| „ Мало-Алматинская | 1673 | 1416 | — | 530 | 192 | — | 414 | 4225 |
| „ Софійская | 3898 | 3829 | — | 662 | — | — | 434 | 8823 |
| „ Надеждинская | 2524 | 1937 | — | 2000 | 253 | — | 560 | 7274 |
| Селеніе Казанско-Богородское | 1322 | 672 | — | 1856 | 9 | — | 737 | 4596 |
| „ Зайцевское | 1017 | 1614 | — | 3288 | 396 | 21 | 295 | 6631 |
| — Торг. мѣст. Зайцевское | 249 | 679 | — | 2145 | 500 | 67 | — | 3640 |
| „ Михайловское | 1624 | 1116 | — | 2045 | 550 | — | 500 | 5835 |
| „ Маловодное | 328 | 316 | — | 200 | 112 | — | 200 | 1156 |
| „ Карасуйское | 130 | 114 | — | 50 | — | — | — | 294 |
| „ Николаевское | 115 | 121 | — | 60 | — | — | — | 296 |
| Выселокъ Илійскій | 302 | 429 | — | 373 | 162 | — | — | 1266 |
| „ Любовинскій | 2109 | 960 | — | 1565 | 249 | 2 | 230 | 5115 |
| Волость Малыбаевская | 2053 | 4045 | — | 5560 | 850 | 321 | — | 12829 |
| „ Карамская | 2816 | 3665 | 5 | 11458 | 858 | 497 | — | 19299 |
| „ Карасуйская | 1584 | 1430 | — | 1250 | — | 30 | — | 4294 |
| 27 киргизскихъ волостей | 80040 | 55423 | 13056 | 650948 | 51233 | 22 | — | 850722 |
| итого | 107718 | 84666 | 13129 | 686067 | 55514 | 1037 | 3455 | 951586 |
| Городъ Копаль. | 688 | 1129 | — | 293 | 23 | — | 3 | 2136 |
| <i>Копальскій уѣздъ:</i> | | | | | | | | |
| Станица Копальская | 1506 | 1746 | — | 800 | 94 | — | 13 | 4159 |
| „ Коксуйская | 759 | 710 | — | 320 | 70 | — | 9 | 1868 |
| Выселокъ Арасанскій | 436 | 425 | — | 188 | 71 | — | 12 | 1132 |
| „ Карабулакскій | 69 | 547 | — | 248 | — | — | 8 | 1392 |
| „ Джангызъ-атачскій | 252 | 180 | — | 80 | — | — | — | 512 |
| „ Царицынскій | 184 | 169 | — | 12 | — | — | 7 | 372 |
| „ Попутный | 655 | 594 | — | 202 | 23 | — | 15 | 1489 |
| „ Кугалинскій | 296 | 319 | — | 40 | 12 | — | — | 667 |
| Селеніе Гавриловское | 1110 | 2724 | — | 1602 | 6 | — | 874 | 6316 |
| „ Луговое | 467 | 1026 | — | 37 | 4 | — | 273 | 1807 |
| 16 киргизскихъ волостей | 71520 | 34073 | 13302 | 426098 | 26372 | 6 | — | 571371 |
| итого | 78562 | 43642 | 13302 | 429820 | 26675 | 6 | 1214 | 593221 |
| Городъ Джаркентъ | 2355 | 3187 | — | 2364 | 420 | 465 | 48 | 8839 |
| <i>Джаркентскій уѣздъ:</i> | | | | | | | | |
| Станица Голубевская | 450 | 695 | — | 1000 | 60 | — | 40 | 2245 |
| Выселокъ Хоргосскій | 362 | 881 | — | 509 | 56 | — | 65 | 1873 |
| „ Николаевскій | 63 | 86 | — | — | — | — | 20 | 162 |
| „ Чунджинскій | 229 | 361 | — | 1094 | 300 | — | 10 | 1994 |
| „ Подгорный | 460 | 420 | — | 250 | 10 | — | — | 1140 |
| „ Охотничій | 690 | 419 | — | 755 | 125 | — | — | 1989 |
| Волость Аксу-Чарынская | 787 | 1116 | — | 4058 | 1355 | 294 | — | 7610 |
| „ Кетменская | 1910 | 2824 | 2 | 15660 | 5868 | 638 | — | 26902 |
| „ Джаркент. Дунганская | 140 | 180 | — | 150 | 25 | 30 | — | 525 |
| „ Джаркент. Таранчинская | 2172 | 2829 | 1 | 8423 | 1178 | 101 | — | 14701 |
| 20 киргизскихъ волостей | 55677 | 34402 | 2896 | 423571 | 36196 | 7 | — | 552749 |
| итого | 65295 | 47400 | 2899 | 457834 | 45693 | 1535 | 183 | 620739 |
| Городъ Пишпекъ. | 2050 | 3200 | 40 | 850 | 70 | 20 | 15 | 6245 |
| <i>Пишпекскій уѣздъ:</i> | | | | | | | | |
| Селеніе Лебединское | 400 | 2500 | — | 1000 | — | — | 60 | 3960 |
| „ Георгиевское | 133 | 672 | — | 115 | — | — | — | 920 |

| Название уѣздовъ и входящихъ въ составъ ихъ селеній. | | Головъ скота. | | | | | | | Всего крупнаго и мелкаго скота. |
|--|-------------------------------|---------------|-----------------|--------------|-------------------|---------------|------------------|--------------|---------------------------------|
| | | Крупнаго. | | | Мелкаго. | | | | |
| | | Лошадей. | Рогатаго скота. | Верблюдовъ. | Барановъ и овецъ. | Козъ. | Муловъ и ословъ. | Свиней. | |
| „ | Дмитріевское . . . | 332 | 674 | — | — | — | — | 36 | 1042 |
| „ | Бѣловодское . . . | 1057 | 4485 | — | 1300 | 683 | — | 482 | 8007 |
| „ | Новотроицкое . . . | 635 | 2483 | — | 560 | — | — | 310 | 3988 |
| „ | Покровское . . . | 461 | 653 | — | 668 | — | — | 88 | 1870 |
| „ | Ивановское . . . | 102 | 506 | — | 32 | — | — | 98 | 738 |
| „ | Карабулакское . . . | 157 | 233 | — | 7 | — | — | 50 | 447 |
| „ | Таштюбинское . . . | 68 | 120 | 2 | 290 | — | — | — | 480 |
| Торговое мѣстечко | Токмакъ . . . | 3000 | 500 | 180 | 540 | — | 30 | — | 4250 |
| „ | Б. Токмакъ . . . | 545 | 3775 | — | 830 | 50 | — | 230 | 5430 |
| Волость | Карагузская . . . | 1040 | 194 | — | 519 | — | — | — | 1753 |
| „ | Александровская . . . | 1028 | 436 | — | 493 | — | 15 | — | 1972 |
| 34 | киргизскихъ волости . . . | 138196 | 85731 | 13574 | 766946 | 62237 | 33 | — | 1066717 |
| | Итого . . . | 149204 | 106162 | 13796 | 774150 | 63040 | 98 | 1369 | 1107819 |
| | Городъ Пржевальскъ. | 975 | 1806 | 43 | 704 | — | 13 | 20 | 3561 |
| | <i>Пржевальскій уездъ.</i> | | | | | | | | |
| Селеніе | Преображенское . . . | 3570 | 2429 | — | 5020 | 124 | — | 337 | 11480 |
| „ | Покровское . . . | 1824 | 2057 | — | 1069 | 37 | — | 77 | 5064 |
| „ | Теплоключинское . . . | 895 | 2351 | — | 2043 | 84 | — | 486 | 5859 |
| „ | Джергесъ . . . | 554 | 460 | — | 400 | 65 | — | 120 | 1599 |
| „ | Сазановское . . . | 1441 | 2512 | — | 3341 | 110 | — | 447 | 7851 |
| „ | Уйталъ . . . | 364 | 412 | — | 507 | 60 | — | 27 | 1370 |
| „ | Атбаша . . . | 150 | 165 | — | 72 | 15 | — | — | 402 |
| „ | Бозъ-Учукъ . . . | 570 | 710 | 70 | 4601 | 123 | — | — | 6074 |
| Укрѣпленіе | Нарынь . . . | 432 | 352 | 31 | 634 | — | — | — | 1449 |
| Св. Троиц. Исыкъ-Кульск. монаст. | | 33 | 253 | — | — | — | — | — | 286 |
| Волость | Маринская (дунганская). . . | 520 | 312 | — | 3500 | — | — | — | 4332 |
| Ауль | Сартъ-Калмыковъ . . . | 1161 | 1700 | — | 1534 | 100 | — | — | 4695 |
| 26 | киргизскихъ волостей . . . | 167401 | 102411 | 24060 | 1474939 | 56956 | 1 | — | 1825768 |
| | Итого . . . | 179890 | 117930 | 24204 | 1498364 | 57874 | 14 | 1514 | 1879790 |
| | Городъ Лепсинскъ. | 1161 | 1770 | — | 1100 | 20 | — | 150 | 4201 |
| | <i>Лепсинскій уездъ:</i> | | | | | | | | |
| Станица | Лепсинская . . . | 3963 | 2000 | — | 1730 | 642 | — | — | 8335 |
| „ | Сарканская . . . | 2062 | 1687 | 6 | 2395 | 135 | 4 | 40 | 6329 |
| „ | Сергіопольская . . . | 1967 | 1338 | 3 | 953 | 234 | — | — | 4495 |
| „ | Урджарская . . . | 3263 | 1843 | — | 1000 | 54 | — | — | 6646 |
| Выселокъ | Тополевскій . . . | 693 | 890 | — | 720 | 250 | — | — | 2553 |
| „ | Абакумовскій . . . | 283 | 170 | — | 315 | 16 | — | — | 784 |
| „ | Благодагный . . . | 505 | 530 | — | 315 | 42 | — | 29 | 1421 |
| „ | Басканскій . . . | 133 | 196 | — | 210 | — | — | — | 539 |
| Селеніе | Герасимовское . . . | 1166 | 2488 | — | 3671 | 22 | — | 1094 | 8441 |
| „ | Константиновское . . . | 718 | 1389 | — | 1456 | 33 | — | 580 | 4176 |
| „ | Колнаковское . . . | 600 | 3109 | — | 3745 | 120 | — | 1000 | 8574 |
| „ | Осиновское . . . | 640 | 1595 | — | 2126 | 31 | — | 750 | 5142 |
| „ | Степановское . . . | 540 | 1527 | — | 2375 | 315 | — | 330 | 4987 |
| „ | Ивановское . . . | 286 | 865 | — | 807 | 234 | — | 280 | 2472 |
| „ | Романовское . . . | 187 | 150 | 5 | 500 | — | — | — | 842 |
| „ | Захаровское . . . | 233 | 958 | — | 680 | 28 | — | 23 | 1922 |
| 21 | киргизская волость . . . | 115420 | 39723 | 16504 | 497596 | 37874 | — | — | 707116 |
| | Итого . . . | 133820 | 62228 | 16517 | 521694 | 40536 | 4 | 4176 | 778975 |
| | Всего по области . . . | 714489 | 462028 | 83847 | 4367929 | 289232 | 2694 | 11911 | 5932130 |

ВѢДОМОСТЬ № 9

о фабрикахъ и заводахъ Семирѣченской области

къ 1-му Января 1900 года.

| | КЪ 1-МУ ЯНВАРЯ 1899 Г. СОСТОЯЛО. | | | | ВНОВЬ ПРИЧИСЛЕНО. | | | | ИСКЛЮЧЕНО. | | | | ВЗЫСКАНО. | | | | ОСТАЛОСЬ КЪ 1-МУ ЯНВАРЯ 1900 Г. | | | | | |
|--|-------------------------------------|----|---------|----|-------------------|----|---------|----|------------|----|---------|----|------------|----|---------|----|---------------------------------|----|---------|----|--------|----|
| | Недоимокъ. | | Оклада. | | Недоимокъ. | | Оклада. | | Недоимокъ. | | Оклада. | | Недоимокъ. | | Оклада. | | Недоимокъ. | | Оклада. | | ВСЕГО. | |
| | Руб. | К. | Руб. | К. | Руб. | К. | Руб. | К. | Руб. | К. | Руб. | К. | Руб. | К. | Руб. | К. | Руб. | К. | Руб. | К. | Руб. | К. |
| <i>Разныя взысканія.</i> | | | | | | | | | | | | | | | | | | | | | | |
| 1) Штрафы за нарушеніе разныхъ уставовъ, а также пошлыны и другія неокладныя взысканія | | | | | | | | | | | | | | | | | | | | | | |
| По министерству Финансовъ | 18634 | 95 | — | — | 10287 | 27 | — | — | 1031 | 26 | — | — | 9430 | 2 | — | — | 18460 | 94 | — | — | 18460 | 94 |
| — Земледѣлія и Государственныхъ Имуществъ | 7587 | 36 | — | — | 4359 | 79 | — | — | 708 | 5 | — | — | 981 | 23 | — | — | 10257 | 87 | — | — | 10257 | 87 |
| — Внутреннихъ Дѣлъ | 467 | 20 | — | — | 337 | 84 | — | — | 488 | — | — | — | 151 | 36 | — | — | 648 | 80 | — | — | 648 | 80 |
| — Юстиціи | 653 | 79 | — | — | 669 | 63 | — | — | 104 | 60 | — | — | 724 | 83 | — | — | 493 | 99 | — | — | 493 | 99 |
| — Военному | — | — | — | — | — | — | — | — | — | — | — | — | — | — | — | — | — | — | — | — | — | — |
| Итого | 27343 | 30 | — | — | 15654 | 53 | — | — | 1848 | 79 | — | — | 11287 | 44 | — | — | 29861 | 60 | — | — | 29861 | 60 |
| 2) Возвратъ ссудъ, выданныхъ изъ сумъ Государственнаго казначейства на постройку домовъ въ гор. Вѣрномъ, разрушенныхъ землетрясеніемъ въ 1887 году | | | | | | | | | | | | | | | | | | | | | | |
| | 32583 | 6 | — | — | 1199 | 21 | — | — | 35 | 10 | — | — | 3127 | 2 | — | — | 30620 | 15 | — | — | 30620 | 15 |
| 3) Пособія Государственному Казначейству изъ постороннихъ источниковъ | | | | | | | | | | | | | | | | | | | | | | |
| | 5715 | 46 | — | — | — | — | 84560 | 16 | 245 | 50 | — | — | 2624 | 29 | 82020 | 57 | 2845 | 67 | 2539 | 59 | 5385 | 26 |
| Всего | 65641 | 82 | — | — | 16853 | 75 | 84560 | 16 | 2129 | 39 | — | — | 17038 | 75 | 82020 | 57 | 63327 | 42 | 2539 | 59 | 65867 | 1 |

Вѣдомость № 11а

о доходахъ, дѣйствительно поступившихъ въ 1899 году

по городамъ Семирѣченской области.

Вѣдомость № 12

о состояніи мірскихъ капиталовъ, принадлежащихъ отдѣльнымъ волостнымъ и сельскимъ обществамъ Семирѣченской области.

За 1899 годъ.

| № по порядку. | Наименование обществъ. | Состояло къ 1 января 1899 года. | | | | | | Въ теченіи 1899 года. | | | | Осталось къ 1 Января 1900 года. | | | | | |
|--------------------------|--------------------------------|---------------------------------|----|-------------|----|--------|----|-----------------------|----|-----------------|----|---------------------------------|----|-------------|----|--------|----|
| | | На лицо. | | Въ долгахъ. | | Итого. | | Поступило. | | Израсходо-вано. | | На лицо. | | Въ долгахъ. | | Итого. | |
| | | РУБ. | К. | РУБ. | К. | РУБ. | К. | РУБ. | К. | РУБ. | К. | РУБ. | К. | РУБ. | К. | РУБ. | К. |
| 1. Вѣрненскій уѣздъ. | | | | | | | | | | | | | | | | | |
| Михайловская волость | | | | | | | | | | | | | | | | | |
| Сельскія: | | | | | | | | | | | | | | | | | |
| 1 | Михайловское | 11 | 47 | 366 | 56 | 378 | 3 | 1848 | 42 | 1829 | 90 | 18 | 52 | 658 | 30 | 676 | 82 |
| 2 | Маловодное | | | | | | | | | | | | | | | | |
| Самостоятельныя селенія: | | | | | | | | | | | | | | | | | |
| 3 | Зайцевское | 67 | 22 | — | — | 67 | 22 | 1491 | 88 | 1394 | 73 | 97 | 15 | 129 | 19 | 226 | 34 |
| 4 | Казанско-Богородское | 422 | 58 | — | — | 422 | 58 | 1310 | 88 | 847 | 17 | 463 | 71 | — | — | 463 | 71 |

Объясненіе источниковъ, изъ которыхъ образовались капиталы и предметы расходовъ.

Приходъ: Образовался отъ остатка прошлаго года въ 11 р. 47 к., собранныхъ долговъ за прежнее время, въ размѣрѣ 222 р. 40 к., отъ отдачи питейнаго заведенія въ частныя руки 605 р., отъ аренды бойни 75 р., арендной платы съ разночинцевъ за усадебныя мѣста и пастбу скота на общественномъ выгонѣ 94 р. 73 к., отъ заключенія сдѣлокъ и договоровъ 8 р. 30 к., и сельского сбора 831 р. 52 к. въ счетъ 1345 р. 66 к., слѣдовавшихъ по раскладкѣ 1899 г., съ сельскихъ обществъ, полагая по 1 р. 81 к. на каждую душу, а всего съ 740 душъ.

Расходъ: Въ жалованье священнику 400 р., псаломщику 144 р., волостному старшинѣ 60 р., писарю 255 р., ямщикамъ за содержаніе земской гоньбы въ сел. Маловодномъ 257 руб., въ сел. Михайловскомъ 337 р., на ремонтъ общественныхъ зданій въ сел. Михайловскомъ 1 р. 50 к. и въ сел. Маловодномъ 5 р., на содержаніе земской квартиры въ Маловодномъ 60 р., на содержаніе той-же квартиры въ сел. Михайловскомъ 30 р., за содержаніе квартиры для проходящихъ арестантовъ въ сел. Маловодномъ 8 р., въ жалованье оспопрививателю 20 р., на отопленіе и освѣщеніе волостного Правленія 40 р., на отопленіе и освѣщеніе приходскаго училища 30 р., на отопленіе и освѣщеніе училища въ Маловодномъ 20 р., на отопленіе караульнаго дома при Михайловскомъ магазинѣ 15 р., на канцелярскіе расходы по Михайловскому волостному Правленію 15 р., на ту-же надобность въ Михайловскомъ въ приходскомъ училищѣ 25 р. 20 к. и на наемъ помѣщенія для для Маловоденскаго сельскаго хлѣбозапаснаго магазина 7 руб. 20 коп.

Приходъ: Образовался отъ остатка прошлаго года въ 67 руб. 22 коп., отъ подкопытнаго сбора 136 р. 90 к., отъ сбора въ пасаженную плату за мѣста съ разночинцевъ 371 р. 24 к., отъ аренды общественной пахатной земли 63 р., отъ годовой аренды двухъ участковъ земли подъ кожевнымъ заводомъ 27 р., отъ общественного питейнаго заведенія 826 р. 52 к.

Расходъ: На ремонтъ общественныхъ домовъ 56 р. 80 к., на постройку кухни при домѣ псаломщика 28 р. 60 к., на постройку хлѣбозапаснаго магазина 340 р. 99 к., на канцелярскія расходы съ отопленіемъ и освѣщеніемъ сельскаго Правленія 68 р. 46 к., на содержаніе земской почты 180 руб., на продовольствіе командированныхъ лицъ, по разнымъ общественнымъ дѣламъ 38 р. 80 к., на исправленіе дорогъ и мостовъ 47 р. 58 к., на заготовленіе книгъ, бланковъ и выписку газетъ 29 р. 50 к., на содержаніе земской квартиры 34 руб., въ жалованье оспеннику 50 р., въ жалованье учительницѣ 180 р., въ жалованье старостѣ 100 р. и писарю 240 руб., Недоимка образовалась отъ слѣдующихъ доходныхъ статей: 1., по списку разночинцевъ, живущихъ на крестьянской землѣ, предполагалось къ поступленію въ сельскую кассу 371 р., изъ нихъ поступило къ 1 января 1900 года 276 р. 5 к., а 94 р. 95 к. остались въ недоимкѣ; 2., въ недоимку за 1898 годъ въ волостные выборы должно поступить въ теченіи 1899 г. 102 р. 24 к., въ эту недоимку поступило къ 1 января 1900 г. 78 р., а 24 р. 24 к. вновь остались въ недоимкѣ къ 1 января с. г. и 3., въ 1899 г., отдано въ аренду подъ распахку общественной земли на сумму 70 р., въ эту сумму поступило 60 р., а 10 руб. остались въ недоимкѣ, а всего образовалась недоимка къ 1 января 1900 г. 129 руб. 19 коп., каковая сумма и показана по вѣдомости.

Приходъ: Образовался отъ остатка прошлаго года въ 422 р. 58 к., отъ сдачи въ частныя руки питейнаго заведенія 451 р., отъ отдачи въ арендное содержаніе съ торговъ двухъ караванъ-сараявъ 236 р., мясной лавки 5 р., отъ отдачи въ арендное содержаніе усадебныхъ мѣстъ 168 р., 24 к., аренднаго сбора съ лавокъ 1 р. 50 к., полученные за доставленіе топлива и освѣщенія для проходящихъ арестантовъ 3 р. 40 к., отъ подкопытнаго сбора на общественной землѣ 9 р. 50 к., отъ продажи негодныхъ матеріаловъ отъ моста 1 р. 50 к., полученные въ возвратъ израсходованныхъ изъ общественныхъ суммъ на погребеніе новокрещеннаго изъ киргизъ Александра Милахина 5 р., возвращенные отъ гравернаго заведенія 1 р. 10 к. и полученная недоимка оброчной подати 6 р. 6 к.

Расходъ: Въ жалованье: старостѣ 62 р. 4 к., писарю 180 р., учительницѣ приходской школы 100 р., караульщику общественного луга 4 р. 50 к., караульщику приходской школы 14 р. 95 к., церковному

| №№ по порядку. | Наименование обществъ. | Состояло къ 1 января 1899 года. | | | | Въ теченіи 1899 года. | | | | Осталось къ 1 Января 1900 года. | | | | | | | |
|---------------------------------|---|---------------------------------|----|-------------|----|-----------------------|----|-----------|----|---------------------------------|----|----------|----|-------------|----|--------|----|
| | | На лицо. | | Въ долгахъ. | | Итого | | Поступило | | Израсходо-вано. | | На лицо. | | Въ долгахъ. | | Итого. | |
| | | РУБ. | К. | РУБ. | К. | РУБ. | К. | РУБ. | К. | РУБ. | К. | РУБ. | К. | РУБ. | К. | РУБ. | К. |
| 5 6 | Николаевское и Карасуйское, составляющія одно общественное управленіе | 36 | 18 | - | - | 36 | 18 | 221 | 83 | 215 | 9 | 6 | 74 | - | - | 6 | 74 |
| II. Копальскій уѣздъ | | | | | | | | | | | | | | | | | |
| <i>Сельскія общества:</i> | | | | | | | | | | | | | | | | | |
| 1 | Гавриловское | 535 | 30 | - | - | 535 | 30 | 4308 | 31 | 3433 | 96 | 1481 | 65 | - | - | 1481 | 65 |
| 2 | Дуговое | 927 | 27 | - | - | 927 | 27 | 391 | 52 | 739 | 39 | 579 | 40 | - | - | 579 | 40 |
| III. Пржевальскій уѣздъ. | | | | | | | | | | | | | | | | | |
| <i>Сазановская волость.</i> | | | | | | | | | | | | | | | | | |
| 1 | Сазановское волостное Правленіе | 256 | 43 | - | - | 256 | 43 | 25 | 95 | - | - | 282 | 38 | - | - | 282 | 38 |

Объясненіе источниковъ, изъ которыхъ образовались капиталы и предметы расходовъ.

сторожу 1 руб., караульщику общественной рожи 19 р. 50 к., оспопрививателю 36 р., на канцелярскіе припасы 65 р. 33 к., на наемъ квартиры для сельскаго Правленія 35 р., подъ приходскую школу 2 р. на доставку топлива и освѣщенія для проходящихъ арестантовъ 7 р. 49 к., на устройство хлѣбозапаснаго магазина 157 р. 70 к., за отбываніе земской гоньбы 100 р., на ремонтъ церковной ограды 21 р., въ подать, согласно приговору общества отъ 14 Марта 1899 г. за № 7—7 р. 32 к., въ страховой платежъ за общественныя строенія 5 р., на расходы довѣренныхъ отъ общества по земельнымъ дѣламъ 11 р. 31 к., на пополненіе недоимки земскаго сбора 99 к., и на расходы по призыву молодыхъ людей къ отбыванію воинской повинности 16 рублей.

Приходъ: Образовался отъ остатка прошлаго года въ 36 р. 18 к., отъ общественного сбора, согласно раскладки по приговору за № 1,—173 р. 7 к., отъ пастьбы разночинцами скота на общественной землѣ 6 р. 13 к., отъ засвидѣтельствованія договоровъ въ сельскомъ Правленіи 2 р. 45 к. и отъ выдачи копій съ рѣшеній суда 4 руб.

Расходъ: Въ жалованье: сельскому старостѣ 25 рублей, писарю 103 руб. 33 к., на наемъ земской гоньбы 25 р., на наемъ помѣщенія для сельскаго Правленія 12 р., на канцелярскіе расходы и на изготовленіе книгъ 12 р. 80 коп., за изготовленіе бронзовыхъ знаковъ для судей 4 р. 50 к. и на постройку хлѣбозапаснаго магазина въ селеніи Николаевскомъ 32 р. 46 к.

Приходъ: Образовался отъ остатка прошлаго года въ 535 р. 30 к.; долговъ прежнихъ лѣтъ, отъ аренды мѣсть подъ лавки, усадьбы и выгона 1175 р. 17 к.; отъ аренды вѣсовъ 198 р.; за питейныя заведенія за 1899 и 1900 г. г. 2250 р.; за аренду скотобойни 70 р.; пашни 30 р. 50 к.; общественныхъ лавокъ, мѣсть и усадьбъ 398 р. 47 к., за выдачу копій 1 р. 20 к.; штрафовъ 3 р. 40 к.; по книгѣ сдѣлокъ и договоровъ 14 р. 90 к.; отъ продажи излишнихъ матеріаловъ 12 р.; получено отъ священника за квартиру 16 р. 67 к. и за аренду мѣсть подъ шерстомойни 210 р.

Расходъ: На содержаніе Карабулакскаго Почтово-Телеграфнаго отдѣленія 20 р., сельскаго Правленія и канцеляріи 154 р. 15 к.; на постройку: школы, ученическихъ столовъ и пр. 394 р. 27 к.; дома для священника 806 р. 48 к.; хлѣбозапаснаго магазина 444 р. 75 к.; на ремонтъ общественныхъ домовъ 42 р. 15 к.; обѣлку ихъ, мытье половъ 13 р. 75 к.; на исправленіе мостовъ 10 р.; страховые платежи 7 р.; на содержаніе: училища въ 1899 и 1900 г. г. 800 р.; земской гоньбы и разъѣзды по дѣламъ службы 143 р. 13 к.; земской квартиры 47 р. 58 к.; на наемъ квартиры для священника 30 р. 10 к.; жалованье: сельскому старостѣ 120 р.; писарю 300 р.; двумъ десятникамъ 44 р.; полевому сторожу 11 р. 45 к.; на общественныя молебны и обѣды 45 р. 15 к.

Приходъ: Образовался отъ остатка прошлаго года 927 р. 27 к.; остатковъ отъ подати и земскаго сбора 90 к.; взыскано по начету съ бывшаго казначея и писаря 148 р. 4 к.; отъ сдѣлокъ и договоровъ 4 руб.; отъ продажи сѣнокосныхъ участковъ 2 р. 58 к.; пожертвованій: за пріемные приговора 32 р.; за открытіе питейнаго заведенія 200 р.; на содержаніе дѣтей въ училищѣ 3 руб.

Расходъ: Жалованье: сельскому старостѣ 48 р., писарю 180 р., учительницѣ 60 р.; на отопленіе и освѣщеніе сельскаго Правленія 1 р. 50 к.; страховые платежи 4 р.; на ремонтъ сельскаго Правленія 7 р. 65 к.; школы 5 р. 87 к.; священническаго дома 1 р., общественной телѣги 1 р. 38 к.; на канцелярскіе расходы 48 р. 39 к.; на крышу для училища 325 руб.; на покупку хлѣба изъ добров. пожертв. 4 р.; на разъѣзды по дѣламъ службы 27 р.; на окарауливаніе общественнаго магазина 6 р. 50 к.; за земскую квартиру 10 р. 77 к., и на расходы по сдачѣ новобранцевъ 8 р. 33 к.

Приходъ: Образовался отъ остатка прошлаго года въ 256 р. 43 к., и за записку въ книгу сдѣлокъ и договоровъ 25 р. 95 к.

| № по порядку. | Наименование обществъ. | Состояло къ 1 января 1899 года. | | | | | | Въ теченіи 1899 года. | | | | Осталось къ 1 Января 1900 года. | | | | | |
|---------------|--|---------------------------------|----|-------------|----|--------|----|-----------------------|----|-----------------|----|---------------------------------|----|-------------|----|--------|----|
| | | На лицо. | | Въ долгахъ. | | Итого. | | Поступило | | Израсходо-вано. | | На лицо. | | Въ долгахъ. | | Итого. | |
| | | РУБ. | К. | РУБ. | К. | РУБ. | К. | РУБ. | К. | РУБ. | К. | РУБ. | К. | РУБ. | К. | РУБ. | К. |
| | <i>Сельское общество:</i> | | | | | | | | | | | | | | | | |
| 2 | Сазановка | 2 | 51 | 49 | 60 | 52 | 11 | 1720 | 64 | 1129 | 18 | 643 | 57 | — | — | 643 | 57 |
| | <i>Пржевальскій уѣздъ.</i> | | | | | | | | | | | | | | | | |
| | <i>Пржевальская волость:</i> | | | | | | | | | | | | | | | | |
| 3 | Пржевальское волостное Правленіе | 212 | — | 84 | 37 | 296 | 37 | 625 | 73 | 862 | 48 | 59 | 62 | 20 | — | 79 | 62 |
| 4 | Теплоключенское | 25 | 18 | — | — | 25 | 18 | 767 | 51 | 747 | 69 | 45 | — | — | — | 45 | — |
| 5 | Джергесъ | 2 | 14 | — | — | 2 | 14 | 297 | 7 | 250 | 78 | 48 | 43 | — | — | 48 | 43 |
| 6 | Покровское | 2 | 93 | — | — | 2 | 93 | 1602 | 16 | 1585 | 62 | 19 | 47 | — | — | 19 | 47 |
| 7 | Преображенское | 32 | 72 | — | — | 32 | 72 | 2798 | 94 | 2596 | 64 | 235 | 2 | — | — | 235 | 2 |

Объясненіе источниковъ, изъ которыхъ образовались капиталы и предметы расходовъ.

Приходъ: Образовался отъ остатка прошлаго года и отъ операциіи общественного питейнаго заведенія.

Расходъ: Жалованье сидѣльцу общественного питейнаго заведенія, на пріобрѣтеніе въ заведеніе документовъ 529 р. 18 к., на постройку дома для священника 600 руб.

Приходъ: Остатковъ отъ 1898 г.,—296 р. 37 к.; поступило отъ сельскихъ старостъ на содержаніе волостного Правленія въ 1899 г.—603 р. 93 к., и штрафовъ по постановленіямъ волостного старшины и волостного Суда и за заниску договоровъ въ книгу 21 р. 80 к.

Расходъ: На содержаніе волостного правленія 862 р. 48 к.; въ долгахъ 20 р., не представленные штрафы съ крестьянъ селенія Преображенскаго за неявку на волостной Судъ.

Приходъ: Остатокъ отъ 1898 г.—25 р. 18 к.; пріемные приговора 124 р.; за проданные участки земли 19 р. 50 к.; собрано по раскладкѣ 578 р. 1 к.; за сѣнокосные участки 46 р.

Расходъ: На содержаніе волостного правленія 203 р. 37 к.; жалованье сельскому писарю 170 р.; ямщику 68 р. 69 к.; на мытье половъ въ церкви 12 руб., въ школѣ 15 р.; наемъ сборни 15 р.; за земскую квартиру 17 р. 50 к.; сторожу школы 20 р.; постройка и ремонтъ общественныхъ зданій 168 р. 19 к.; сельскому причетнику 30 р., исправленіе мостовъ 6 р. 84 к., на отопленіе училища 15 р. 20 к., расходъ по сдачѣ новобранцевъ 5 р. 90 к.

Приходъ: Остатокъ отъ 1898 г.—2 р. 14 к.; сбора по раскладкѣ 253 р. 53 к.; за увольнительные и пріемные приговора 18 р. 54 к.; за подножный кормъ 6 р. 90 к.

Расходъ: На постройку и ремонтъ мостовъ 61 р. 50 к.; жалованье сельскому писарю 66 р. 28 к.; на содержаніе волостного Правленія 38 р. 91 к.; наемъ дома для сборни 6 р.; земской квартиры 20 руб., земской гоньбы 30 р.; мытье половъ въ церкви 7 р. 8 - к., на общественныя книги 4 р. 12 к.; на покупку для школы: замковъ 82 к., ведра и ковшы 60 к., страховыя за общественныя зданія 2 р. 30 к., шкафъ для сельской канцеляріи 3 р. 70 к.; сторожу училища 3 р.; ремонтъ общественного хлѣбозапаснаго магазина 1 р. 10 к.; уплачено за общественный магазинъ 3 р. на доплату земскаго сбора 2 р. 37 к.

Приходъ: Сборовъ по раскладкамъ 767 р. 60 к., за торговлю крѣпкими напитками 500 р.; остатокъ отъ подати и земскаго сбора 142 р. 19 к.; за отведенныя усадьбы 89 р., за отдачу въ аренду лавокъ 53 р. 55 к., остатокъ отъ сборовъ 1898 г., взысканный при учетѣ съ бывшаго сельскаго старосты и сборщика податей 47 р. 65 к., за подножный кормъ съ непричисленныхъ 6 р. 10 к.

Расходъ: Жалованье: сельскому писарю 166 р. 80 к., старостѣ 18 руб., причту 275 р., сторожамъ церкви 68 р. 50 к., на содержаніе училища 300 р., постройку и ремонтъ общественныхъ зданій 437 р. 82 к., на наемъ подводъ 105 р. 50 к., за земскую квартиру 35 р. 53 к., на содержаніе волостного правленія 155 р. 80 к., на покупку книгъ 4 р. 60 к., страховыя за общественныя зданія 5 р. 20 к., на поѣздку людей въ лѣсъ съ лѣснымъ ревизоромъ 9 р., на покупку марокъ 87 к., на отправку новобранцевъ въ городъ 3 р.

Приходъ: Остатокъ отъ 1898 г. 32 р. 72 к., отъ продажи общественного карагача 31 р. 82 к., прибыли отъ общественного питейнаго заведенія 1411 р. 50 к., за отводъ усадебъ 25 р. 67 к., за подножный кормъ съ непричисленныхъ 27 р., отъ сдачи въ аренду рыболовныхъ участковъ 462 р. 64 к., за оброчныя участки земли подъ мельницы и пасѣки 71 р. 30 к., сбора по раскладкѣ 769 р. 1 к.

| № по порядку. | Наименование обществъ. | Состояло къ 1 января 1899 года. | | | | | | Въ теченіи 1899 года. | | | | Осталось къ 1 Января 1900 года. | | | | Объясненіе источниковъ, изъ которыхъ образовались капиталы и предметы расходовъ. | | |
|---------------|---|---------------------------------|----|-------------|----|--------|-----------|-----------------------|----------|------|-------------|---------------------------------|--------|------|----|--|--|----|
| | | На лицо. | | Въ долгахъ. | | Итого. | Поступило | Израсходо-вано. | На лицо. | | Въ долгахъ. | | Итого. | | | | | |
| | | Руб. | к. | Руб. | к. | | | | Руб. | к. | Руб. | к. | | Руб. | к. | | Руб. | к. |
| 8 | Маріинское (дунганское) IV. Пишпекскій уѣздъ. Токмакская волость: | | | | | | 408 | 63 | 408 | 63 | | | | | | | <p><i>Расходъ:</i> Жалованье: старостѣ 50 р., писарю 186 р. 80 к., причту 30 р.; за земскую квартиру 43 р. 50 к., ямщику 145 р. 90 к., на отопленіе и освѣщеніе сборни 35 р. 70 к., на содержаніе волостной администраціи 253 р. 46 к., на уплату недоимки земскаго сбора 158 р. 40 к., на постройку общественныхъ зданій 1010 р. 39 к., ремонтъ мостовъ 1 р. 90 к., подати за сиротъ и бѣдныхъ людей 48 р. 9 к., на помощь бѣднымъ новобранцамъ 12 р. 50 к., на патентъ и марки для общественнаго питьянаго заведенія 300 руб.</p> <p><i>Приходъ:</i> Отъ продажи свободныхъ хлѣбопахатныхъ и сѣнокосныхъ участковъ 408 р. 63 к.</p> <p><i>Расходъ:</i> На уплату подати за 1899 г. — 326 р. 15 к., на исправленіе мостовъ и полотна дороги, на выписку газетъ и книгъ для канцеляріи волостного правленія 82 р. 48 к.</p> <p><i>Приходъ:</i> 1., Сборъ съ душъ по приговорамъ 2360 р. 89 к., 2., доходъ отъ оброчныхъ статей 775 р. 89 к., 3., за договоры и сдѣлки 5 р., 4., штрафовъ по рѣшенію народнаго суда за неявку въ судъ 10 р. и 5., нотаріальнаго дохода 14 р. 95 к.</p> <p><i>Расходъ:</i> 1., на содержаніе волостной администраціи, причта церкви, отопленіе и освѣщеніе общественныхъ зданій 1314 р. 31 к., 2., за земскую гоньбу 197 р. 85 к., 3., содержаніе сельской лечебницы 279 р. 15 к., 4., на постройку церковной сторожки 577 р., 5., почтовые расходы 4 р. 40 к., 6., страхованіе отъ огня общественныхъ зданій 10 р. 50 к. и 7., разныя переходящія суммы 775 р. 90 к.,</p> <p><i>Приходъ:</i> 1., Поступило недоимокъ съ разныхъ лицъ за прежнее время 995 р. 68 к.; 2, продано общественнаго лѣса 709 р. 41 к., 3., за аренду скотобойни, бани, площади и мельницъ 4727 р. 98 к., 4., отъ продажи усадебныхъ мѣстъ 192 р. 62 к., 5., отъ питьевыхъ заведеній 3805 р. 17 к., 6, залогі по постройкамъ 200 р. и 7, случайные доходы 29 р. 20 к., итого 10660 р. 6 к., +остатокъ 3249 р. 48 к. = 13909 р. 54 к.</p> <p><i>Расходъ:</i> 1., Содержаніе волостной администраціи, причта, отопленіе освѣщеніе казенныхъ зданій 1920 р., 2., на открытіе сельской читальни 200 р., 3, содержаніе полицейскихъ и ветеринарныхъ стражниковъ 145 р. 94 к.; 4., проведеніе въ селеніи арыка 168 р. 15 к., 5., постройка церковной сторожки, ремонтъ зданія волостного правленія и зданія для церковнаго причта 1409 р. 35 к., 6., страхованіе отъ огня общественныхъ зданій 18 р. 70 к., 7., постройка новыхъ мостовъ и исправленіе дорогъ и арыковъ 943 р. 25 к., 8, постройка и содержаніе школы 2840 р. 15 к., 9., выборка документовъ и покупка вина для общественнаго питьянаго заведенія 595 руб. 10 к., 10., на наемъ двора для казаковъ 163 р. 77 к., 11., уплачено въ земскій сборъ 1000 р. 46 к., 12., содержаніе сельской администраціи 379 р. 14 к., 13., на отводъ р. Чу 144 р. 29 к., 14, въ пособіе новобранцамъ призыва 1899 года 15 р. и 15., въ пособіе Романенкову 10 руб., итого 9973 руб. 30 к.</p> <p><i>Приходъ:</i> 1., Сборъ съ душъ по приговору 740 р. 85 к., 2., отъ продажи земли и луговъ 67 р., 3., отъ продажи общественнаго лѣса 76 р., 7 к. 4., за аренду мельницъ и заводовъ 62 р. 11 к., 5., отъ продажи усадебныхъ мѣстъ 144 р., 6., отъ питьевыхъ заведеній 125 р. итого 1215 р. 3 к.</p> <p><i>Расходъ:</i> 1, На содержаніе волостной администраціи, причта, отопленіе и освѣщеніе общественныхъ зданій 384 руб 2., На постройку церковной сторожки и ремонтъ дома для причта 40 р., 3, Страхованіе отъ огня общественныхъ зданій 2 р., 4., постройка и содержаніе школы 473 р. 76 к., 5, Въ земскій сборъ 192 р. 6 к., 6. Содержаніе сельской администраціи 120 р. 7., На пособіе повобранцевъ 3 р. Итого 1214 р. 82 к.</p> <p><i>Приходъ:</i> 1., Сборъ съ душъ по приговору 422 р. 10 к., 2., Отъ продажи земли и луговъ 27 руб., 3., За аренду мельницъ 39 р., 4., Случайные доходы за пастьбу скота разночинцевъ 20 р. 40 к., 5., Отъ продажи усадебныхъ мѣстъ 30 р. Итого 543 р. 50 к.</p> | |
| 1 | Волостное Правленіе . | 186 | 69 | — | — | 186 | 69 | 3166 | 73 | 3159 | 11 | 194 | 31 | — | — | 194 | | 31 |
| | Сельскія общества: | | | | | | | | | | | | | | | | | |
| 2 | Токмакское . | 3249 | 48 | — | — | 3249 | 48 | 10660 | 6 | 9973 | 30 | 3936 | 24 | — | — | 3936 | | 24 |
| 3 | Покровское . | 10 | 90 | — | — | 10 | 90 | 1215 | 3 | 1214 | 82 | 11 | 11 | — | — | — | — | |
| 4 | Ивановское . | 2 | — | — | — | 2 | — | 543 | 50 | 521 | 50 | 24 | — | — | — | 24 | — | |

| № по порядку. | Наименование обществъ. | Состояло къ 1 января 1899 года. | | | | | | Въ теченіи 1899 года. | | | | Осталось къ 1 Января 1900 года. | | | | | |
|---------------|-------------------------------|---------------------------------|----|-------------|----|--------|----|-----------------------|----|-----------------|----|---------------------------------|----|-------------|----|--------|----|
| | | На лицо. | | Въ долгахъ. | | Итого. | | Поступило | | Израсходо-вано. | | На лицо. | | Въ долгахъ. | | Итого. | |
| | | Руб. | к. | Руб. | к. | Руб. | к. | Руб. | к. | Руб. | к. | Руб. | к. | Руб. | к. | Руб. | к. |
| 5 | Карабулакъ | 10 | 75 | — | — | 10 | 75 | 175 | 98 | 186 | 73 | — | — | — | — | — | — |
| | <i>Бѣловодская волость:</i> | | | | | | | | | | | | | | | | |
| 6 | Волостное Правленіе | 51 | 78 | — | — | 51 | 78 | 755 | 75 | 802 | 33 | 5 | 20 | — | — | 5 | 20 |
| | <i>Сельскія общества:</i> | | | | | | | | | | | | | | | | |
| 7 | Бѣловодское | 122 | 65 | — | — | 122 | 65 | 3955 | 3 | 3532 | 28 | 525 | 40 | — | — | 525 | 40 |
| 8 | Новотроицкое | 45 | 85 | — | — | 45 | 85 | 1581 | 22 | 1577 | 61 | 49 | 46 | — | — | 49 | 46 |
| | <i>Лебединская волость:</i> | | | | | | | | | | | | | | | | |
| 9 | Волостное Правленіе | 7 | 17 | 69 | 71 | 76 | 88 | 797 | 22 | 759 | 58 | 44 | 81 | — | — | 44 | 81 |

Объясненіе источниковъ, изъ которыхъ образовались капиталы и предметы расходовъ.

Расходъ: 1., На содержаніе волостной администраціи и причта 255 р. 99 к., 2., На постройку церковной сторожки и ремонтъ дома для причта 30 р. 23 к., 3., На исправленіе дорогъ и мостовъ 58 р. 8 к., 4., На наемъ земской квартиры 8 р., 5., Содержаніе школы 30 р., 6., Содержаніе сельской администраціи 136 р. и 7., Въ пособіе новобранцевъ 3 руб. 20 коп. Итого 521 руб. 50 коп.

Приходъ: 1., Сборъ съ душъ по приговору 158 р. 98 к., 2., Отъ продажи усадебныхъ мѣстъ 17 р. Итого 175 р. 98 к.

Расходъ: 1., На содержаніе волостной администраціи и причта 52 р. 80 к., 2., На постройку церковной сторожки и ремонтъ дома для причта 20 р. 66 к., 3., Страхуваніе отъ огня общественныхъ зданій 4 р. 4., Въ земскій сборъ 77 р. 2 к., и 5., На содержаніе сельской администраціи 32 р. 25 к. Итого 186 р. 73 к.

Приходъ: 1., Поступило съ селенія Бѣловодскаго по приговору на содержаніе волостного Правленія и проч. 504 р. 90 к., 2., того-же съ сел. Новотроицкаго 229 р. 35 к. и 3., штрафовъ съ разныхъ лицъ по рѣшенію суда 21 руб. 50 к. Итого 755 руб. 75 коп.

Расходъ: 1., На жалованье старшинъ 100 р. 2., писарю 288 р., 3., Оспопрививателю 95 р., 4., За квартиру подъ волостное правленіе 60 р., 5., Выписка газетъ и бланковъ 19 р. 23 к., и 6., Земская гоньба 240 р. Итого 802 р. 33 к.

Приходъ: 1., За аренду лавокъ скотскаго базара и въсовъ на базарѣ 718 р. 10 к., 2., отъ продажи усадебныхъ мѣстъ 70 р. 35 к.; 3., За аренду скотобойни 28 р., 4., съ мукомольныхъ заводовъ и постоялаго двора 60 р. 5., Сборъ съ душъ по приговорамъ, на содержаніе волостного правленія 1863 р. 10 к., 6., Отъ продажи общественного лѣса 101 р. 80 к., 7., Недоимокъ въ разные сборы за 1894 и 1898 г. 91 р. 68 к., 8., отъ питейныхъ заведеній 1000 р. и 9. штрафа съ разныхъ лицъ 2 р. Итого 3935 р. 3 к.

Расходъ: 1., Сдано въ казначейство казенныхъ сборовъ 2069 р. 63 к., 2., На содержаніе школы 480 р., 3., На содержаніе волостного правленія 504 р. 90 к., 4., На содержаніе сельскаго Правленія 179 р. 50 к., 5., На постройку бани для причта 101 р. 6., Уплачено за квартиру псаломщику 46 р., 7., За привозъ священника 10 р. 86 к., 8., Выдано новобранцамъ пособіе 11 р. 46 к., 9., На земскую квартиру и лошадей 64 р. 32 к., 10., За квартиру для сельскаго правленія 26 р. 74 к., и 11., На выписку газетъ, книгъ и бланковъ 37 р. 87 к. Итого 3532 р. 28 к.

Приходъ: 1., Поступило съ временно проживающихъ за пользованіе водою 14 р., 2., За мукомольные заводы 15 р., 3., За аренду общественной земли 4 р., 4., За аренду питейнаго заведенія 260 р. и 5., Поступило оклада съ душъ по приговору 1288 р. 22 к. Итого 1581 р. 22 к.

Расходъ: 1., Сдано въ казначейство казенныхъ сборовъ 795 р. 63 к., 2., На содержаніе сельской администраціи 167 р. 65 к., 3., На содержаніе волостного правленія 229 р. 35 к., 4., На ремонтъ хлѣбозапасныхъ магазиновъ 196 р. 63 к., 5., За привозъ священника изъ селенія Бѣловодскаго 43 р. 73 к., 6., За наемъ псаломщика 40 р., 7., Въ пособіе новобранцевъ 8 р. 80 к., 8., Крестьянину Максименкову за купленный лѣсъ 30 р. 66 к., 9., На ремонтъ моста 59 р. 96 к., и 10., На выписку областныхъ вѣдомостей 5 р. 22 к. Итого 1577 руб. 63 коп.

Приходъ: 1., По приговору сборъ съ душъ 695 р. 4 к., 2., Поступило недоимки 69 р. 71 к. и 3., Поступило отъ Лебединскаго сельскаго старосты на расходы по содержанію волостного правленія 32 руб. 47 коп. Итого 797 руб. 22 коп.

Расходъ: 1., Жалованье писарю 240 р., 2., старшинъ 60 руб. 50 к., 3., За квартиру подъ волостное правленіе 30 р. 11 к., 4., За земскую гоньбу 123 р. 5., За медикаменты 225 р. и 6., На покупку канцелярскихъ принадлежностей и книгъ 80 р. 97 к. Итого 759 р. 58 к.

| № по порядку. | Наименование обществъ. | Состояло къ 1 января 1899 года. | | | | Въ теченіи 1899 года. | | | | Осталось къ 1 Января 1900 года. | | | | | | | |
|---------------|-------------------------------|---------------------------------|----|-------------|----|-----------------------|----|-----------------|----|---------------------------------|----|-------------|----|--------|----|-----|----|
| | | На лицо. | | Въ долгахъ. | | Поступило | | Израсходо-вано. | | На лицо. | | Въ долгахъ. | | Итого. | | | |
| | | РУБ. | К. | РУБ. | К. | РУБ. | К. | РУБ. | К. | РУБ. | К. | РУБ. | К. | РУБ. | К. | | |
| | <i>Сельскія общества:</i> | | | | | | | | | | | | | | | | |
| 10 | Лебединское | 79 | 29 | — | — | 79 | 29 | 3381 | 15 | 3306 | 49 | 153 | 95 | 22 | 55 | 176 | 50 |
| 11 | Дмитріевское | — | — | — | — | — | — | 240 | — | 240 | — | — | — | — | — | — | — |
| 12 | Георгіевское | 74 | 57 | — | — | 74 | 57 | 1383 | 50 | 1374 | 61 | 83 | 46 | 148 | 78 | 232 | 24 |
| 13 | Каракувусъ | 13 | 29 | — | — | 13 | 29 | 369 | 50 | 382 | 79 | — | — | — | — | — | — |
| 14 | Александровка | — | — | — | — | — | — | 1318 | — | 1317 | 35 | — | 65 | — | — | — | 65 |
| | <i>Лепсинскій уѣздъ.</i> | | | | | | | | | | | | | | | | |
| | <i>Герасимовская волость:</i> | | | | | | | | | | | | | | | | |
| 1 | Волостное правленіе | 209 | 13 | — | — | 209 | 3 | 861 | 78 | 1065 | 97 | 4 | 94 | — | — | 4 | 94 |
| | <i>Сельскія общества:</i> | | | | | | | | | | | | | | | | |
| 2 | Герасимовское | 187 | 10 | — | — | 187 | 10 | 1687 | 39 | 1657 | 40 | 217 | 9 | 20 | — | 237 | 9 |

Объясненіе источниковъ, изъ которыхъ образовались капиталы и предметы расходовъ.

Приходъ: 1, Сборъ съ душъ по приговорамъ 1008 р. 90 к. 2., За продажу усадебныхъ мѣстъ, за аренду мельницъ и питейныхъ заведеній 2372 р. 25 к. Итого 3381 р. 15 к.

Расходъ: 1., На содержаніе волостного правленія 441 р. 60 к., 2, Жалованье сельскому писарю 125 р., 3., учительницѣ 120 руб., 4., сельскому старостѣ 30 р. 5., За квартиру подъ сельскую канцелярію 15 р. 5 к., и 6. На фундаментъ къ церкви 2574 р. 84 к. Итого 3306 р. 49 к.

Приходъ: 1., Сборъ съ душъ по приговору 240 руб.

Расходъ: 1., На содержаніе волости 96 р., 2., сельскаго правленія и школы 144 р. Итого 240 руб.

Приходъ: 1., По приговору съ душъ 494 р. 21 к., 2., отъ отдачи въ аренду земли 852 р., 3, отъ продажи усадебныхъ мѣстъ 39 руб. 29 к. Итого 1383 р. 50 к.

Расходъ: 1., Сдано въ казначейство въ казенные сборы 321 р., 2., На проведеніе арыка 530 р., 3., На содержаніе волости 157 р. 44 к., 4., за служеніе часовъ въ молитвенномъ домѣ 13 руб. 50 к., 5., За наемъ квартиры для священника и за служеніе молебновъ 33 руб., 6. жалованье писарю и содержаніе канцеляріи 154 р. 17 к., 7., На постройку церкви 165 р. 50 к. Итого 1374 р. 61 к.

Приходъ: 1. Собрано по раскладкѣ 333 р., 2., отъ продажи пастбища 25 р. и 3., сѣнокосныхъ 11 р. 50 к. Итого 369 р. 50 к.

Расходъ: 1., Въ жалованье волостного управленія писарю и старшинамъ 330 р., 2., На выписку Областныхъ Вѣдомостей и канцелярскіе расходы 36 р. 30 к., и 3, Почтовые расходы и на посылку телеграммъ 15 р. 40 к. Итого 382 р. 79 к.

Приходъ: 1., Сборъ съ душъ по приговору, содержаніе волостной администраціи и проч. расходы 1318 р.

Расходъ: 1., Жалованье волостному управленію, писарю и старшинамъ 780 р. 46 к., 2., На содержаніе Новогроицкаго училища 228 р., 3., На доставку въ училище учениковъ 50 р., 4, На исправленіе арыковъ и дорогъ 58 р. 90 к., 5., На приобрѣтеніе канцелярскихъ принадлежностей 100 р., 6. Уплочено разнымъ лицамъ за службу по окарауливанію и разъѣзды 40 р., и 7., Джигитамъ на содержаніе лошадей 100 р. Итого 1317 р. 35 к.

Приходъ: 1., Поступило согласно раскладкѣ волостного схода 859 р. 63¹/₂ к., 2., Отъ заключенія договоровъ 1 р. 65 к. и 3., Штрафныхъ по рѣшеніямъ волостного суда 50 к., Итого 861 р. 78¹/₂ к.

Расходъ: 1., На жалованье волостному старшинѣ 120 р., 2., На жалованье волостному писарю 471 р. 34 к., 3., На жалованье волостному ямщику 328 р. 32 к., 4., На жалованье волостному сторожу 30 р., 5., На отопленіе зданія волостного правленія 15 р. 30 к., 6., На освѣщеніе волостного правленія 3 р. 25¹/₂ к., 7., На ремонтъ зданія волостного правленія 5 р. 12 к., 8., На выписку зеркала и картины Суворова 26 р. 76 к., 9, На разъѣзды волостному старшинѣ 4 р. 50 к., 10., На канцелярскіе расходы 30 р. 32 к., 11., За Областныя вѣдомости для волостного и сельскаго правленій и за Вѣстникъ Краснаго Креста 28 р. 36 к., 12, За молебенъ священнику 1 руб. и 13., На уплату страховой преміи 1 р. 70 к. Итого 1065 р. 97¹/₂ к.

Приходъ: 1., За выданный приговоръ на открытіе въ селеніи ренскаго погреба въ 1899 г. 1225 р., 2., За отдачу въ арендное содержаніе свободной общественной земли 3 р. 58¹/₂ к., 3., За занятіе усадебныхъ мѣстъ разночинцами 23 р., 4. За оголочку земель скотомъ разночинцевъ 48 р. 81 к., 5., Съ латокъ и мельницъ, находящихся на общественной землѣ 15 р. и 6., Отъ сборщика податей, собранные имъ въ населенія на жалованье сельскимъ: ямщику и писарю 372 р. Итого 1687 р. 39 к.

| №№ по порядку. | Наименованіе обществъ. | Состояло къ 1 января 1899 года. | | | | Въ теченіи 1899 года. | | | | Осталось къ 1 Января 1900 года. | | | | | | | |
|----------------|----------------------------|---------------------------------|----|-------------|----|-----------------------|-----------|-----------------|----------|---------------------------------|-------------|-----|--------|------|----|-----|----|
| | | На лицо. | | Въ долгахъ. | | Итого. | Поступило | Израсходо-вано. | На лицо. | | Въ долгахъ. | | Итого. | | | | |
| | | Руб. | К. | Руб. | К. | | | | Руб. | К. | Руб. | К. | | Руб. | К. | | |
| 3 | Константиновское | 35 | 74 | 20 | - | 55 | 74 | 1145 | 30 | 1143 | 80 | 37 | 24 | 20 | - | 57 | 24 |
| 4 | Колпаковское | 34 | 30 | - | - | 34 | 30 | 2159 | 70 | 2136 | 26 | 57 | 74 | - | - | 57 | 74 |
| 5 | Осиновское | - | - | - | - | - | - | 930 | 40 | 766 | 96 | 163 | 44 | - | - | 163 | 44 |

Объясненіе источниковъ, изъ которыхъ образовались капиталы и предметы расходовъ.

Расходъ: 1, На разъѣзды сельскому старшинѣ 8 р. 40 к., 2, На ремонтъ общественныхъ зданій 28 р. 85 к., 3, На ремонтъ общественныхъ мостовъ 29 р. 11 к., 4, На уплату страховыхъ премій за общественныя зданія 5 р. 31 к., 5, На общественный обѣдъ 3 р. 30 к., 6, На вспомошествованіе новобранцамъ, принятымъ на службу 14 р., 7, На ремонтъ домовъ церковнаго причта 23 р. 80 к., 8, На жалованье сельскому писарю 192 р. 10 к., 9, На жалованье сельскому ямщику 180 р., 10, На наемъ земской квартиры 47 р., 11, На жалованье оспопрививателю 25 р., 12, На уплату общественного долга 49 р. 64 к., 13, На содержаніе приходскаго училища 300 р., 14, На постройку новаго училища 729 р. 71 к., 15, На ремонтъ приходскаго училища 8 р. 70 к., 16, На канцелярскіе расходы 8 р. 30 к. и 17, На пересылку денежной корреспонденціи 1 р. 87 к. Итого 1657 р. 40 к.

Приходъ: 1, За выданный приговоръ на открытіе въ селеніи питейнаго заведенія 800 р., 2, За выдачу приговоровъ на пріемъ въ общество новыхъ членовъ и увольненіе изъ онаго для перехода въ другія общества 52 р., 3, За отдачу въ арендное содержаніе свободной общественной земли 22 р. 81 к., 4, За отолочку земель скотомъ разночинцевъ 19 р. 95 к., 5, Отъ сборщика податей по раскладкѣ съ общества 204 р. 54 к. и 6, За занятіе усадебныхъ мѣстъ разночинцами 46 р. Итого 1145 р. 30 к.

Расходъ: 1, На ремонтъ общественныхъ зданій 58 р. 85 к., 2, На ремонтъ общественного моста 79 р. 95 к., 3, На уплату страховыхъ премій за общественныя строенія 6 р. 4, На жалованье священнику 200 руб., 5, На содержаніе училища 300 р., 6, На содержаніе волостнаго правленія 125 р., 7, На содержаніе земской гоньбы и квартиры 208 р., 8, На жалованье сельскому писарю 120 р., 9, На содержаніе старосты 16 р., 10, На жалованье осленнику 20 р., 11, Довѣренному по общественнымъ дѣламъ Панкову 10 р. Итого 1143 р. 80 к.

Приходъ: 1, За выданный приговоръ на открытіе въ селеніи питейнаго заведенія 820 р., 2, За выдачу приговоровъ на пріемъ въ общество новыхъ членовъ и увольненіе изъ онаго для перехода въ другія общества 38 р., 3, За отдачу въ арендное содержаніе свободной общественной земли 26 р. 40 к., 4, За взиманіе съ усадебныхъ мѣстъ, занимаемыхъ разночинцами и за подножный кормъ скота 7 р., 5, На пополненіе долговъ въ мірскіе капиталы, внесенные разными лицами 12 р. 90 к., 6, Поступило по раскладкѣ съ общества: на содержаніе церковнаго причта 520 р., на содержаніе приходскаго училища 300 р., на жалованье сельскому писарю 168 р., на наемъ сельской почтовой гоньбы 163 р. 50 к., на жалованье оспопрививателю 30 р., на наемъ земской квартиры 63 р. 90 к., и на разъѣзды сборщику податей 10 р., всего 1255 р. 40 к., Итого 2159 р. 70 к.

Расходъ: 1, На разъѣзды сельскому старостѣ 16 р., 2, На ремонтъ общественныхъ зданій 19 р. 65 к., 3, На ремонтъ общественныхъ мостовъ 28 р. 72 к., 4, На освѣщеніе сельскаго правленія 2 р. 37 к., 5, На уплату страховыхъ премій за общественныя дома 5 р. 52 к., 6, На выдачу вспомошествованія новобранцамъ, принятымъ на службу 4 р., 7, На ремонтъ домовъ церковнаго причта 89 р., 8, На угощеніе постороннихъ посѣтителей во время поднятія церковнаго колокола 13 р., 9, На заготовленіе книгъ для сельскаго правленія на 1899 и 1900 годы 14 р. 60 к., 10, На разъѣзды довѣреннымъ по постройкѣ училища 5 р., 11, Пожертвованія въ пользу церкви на выписку колокола 700 руб., 12, На содержаніе церковнаго причта 520 р., 13, На содержаніе приходскаго училища 300 р., 14, На жалованье сельскаго писаря 168 р., 15, На сельскую почтовую гоньбу 163 р. 50 к., 16, На жалованье оспопрививателю 13 р., 17, На наемъ земской квартиры 63 р. 90 к. и 18, На разъѣзды сборщику податей 10 р. Итого 2136 р. 26 к.

Приходъ: 1, За выданный приговоръ на открытіе въ селеніи питейнаго заведенія 460 р., 2, За отолочку земель скотомъ разночинцевъ 9 р. 90 к., 3, Поступило по раскладкѣ съ общества: на жалованье старостѣ 25 р., на жалованье сельскому писарю 130 р., на жалованье учителю 62 р., на содержаніе почтовой гоньбы 168 р. 50 к., на наемъ земской квартиры 26 р., на наемъ квартиры для свя-

| №№ по порядку. | Наименованіе обществъ. | Состояло къ 1 января 1899 года. | | | | Въ теченіи 1899 года. | | | | Осталось къ 1 Января 1900 года. | | | | | |
|----------------|------------------------|---------------------------------|----|-------------|----|-----------------------|----|-----------------|----|---------------------------------|----|-------------|----|--------|-------|
| | | На лицо. | | Въ долгахъ. | | Поступило | | Израсходо-вано. | | На лицо. | | Въ долгахъ. | | Итого. | |
| | | Руб. | К. | Руб. | К. | Руб. | К. | Руб. | К. | Руб. | К. | Руб. | К. | Руб. | К. |
| 6 | Степановское | 11 | 82 | -- | -- | 11 | 82 | 666 | 64 | 678 | 46 | -- | -- | -- | -- |
| 7 | Ивановское | 10 | 68 | -- | -- | 10 | 68 | 1273 | 35 | 1268 | 35 | 15 | 68 | -- | 15 68 |
| 8 | Романовское | 13 | 95 | -- | -- | 13 | 95 | 166 | 20 | 179 | 64 | -- | 51 | -- | 51 |

Объясненіе источниковъ, изъ которыхъ образовались капиталы и предметы расходовъ.

щенника 33 р., на наемъ помѣщенія для сельскаго правленія 11 р. и на канцелярскіе расходы 5 р., всего 460 р. 50 к., Итого 930 р. 40 к.

Расходъ: На разъѣзды старостъ 7 р. 2., На разъѣзды [довѣреннымъ отъ общества крестьянамъ Тягнирадову и Неумывакину, уполномоченнымъ на подачу прошеній по общественнымъ дѣламъ 10 р., 3., На ремонтъ и постройку общественнаго хлѣбозапаснаго магазина 160 р. 24 к., 4., На уплату страховых премій за общественныя строенія 4 р., 5., На выдачу вспомошествованія новобранцамъ 6 р., 6., За при-смотръ общественнаго быка крестьянину Тягнирадову выдано 2 р., 7., На бланки для расчетныхъ книгъ по хлѣбозапасному магазину 2 р., 8., На жалованье осинопрививателю 25 р., 9., Выдано почтосодержате-лю 50 р., 10., Выдано довѣренному по общественному и казенному арыку 7 р. 50 к., 11., Сельскому писарю Красавину въ задатокъ 2 р., 12., Отправлено въ гор. Вѣрный священнику Швелеву 30 р. 72 к., 13., На жалованье сельскому старостѣ 25 р. 14., На жалованье сельскому писарю 130 р., 15., На жа-лованье учителю 62 р., 16., Выдано почтосодержателю 168 р. 50 к., 17., За земскую квартиру 26 р., 18., За квартиру для священника 33 р., 19., За квартиру для сельскаго правленія 11 р. и 20., На заготовленіе книгъ на 1900 г 5 р. Итого 766 р. 96 к.

Приходъ: 1., За выдачу приговора купцу Пугасову на правѣ открытія питейнаго заведенія въ 1899 г. 111 р., 2., За отдачу въ арендное содержаніе свободной общественной земли 7 р. 90 к., 3., За ото-лочку земли скотомъ разночинцевъ 6 р. 69 к., 4., Поступившіе отъ недоимщиковъ на пополненіе общест-венныхъ суммъ вмѣсто внесенныхъ въ подать 3 р. 22 к., и 5., По раскладкѣ общества на мірскіе сборы 537 р. 83 к. Итого 666 р. 64 к.

Расходъ: 1., На жалованье сельскому старшинѣ 25 р., 2., На жалованье оспеннику 30 р. 3., На почтовую гоньбу 187 р. 82 к., 4., На разъѣзды старшинѣ 9 р. 20 к., 5., На наемъ помѣщенія для сельскаго правленія 27 р. 63 к., 6., На наемъ земской квартиры 26 р., 7., На канцелярскіе расходы 14 р. 93 к., 8., На ремонтъ общественныхъ зданій 225 р. 14 к., 9., На содержаніе общественнаго по-роза 6 р. 50 к., 10., За общественныя молебны 13 р., 11., На уплату страховых платежей за общест-венныя строенія 4 р. 80 к., 12., На меболировку училища 4 р. 80 к., 13., На вспомошествованіе по-новобранцамъ принятымъ на службу 10 р. и 14., На расходы по магазину 30 к. Итого 678 р. 46 к.

Приходъ: 1., Поступило недоимокъ оклада 1898 г. 43 р. 23 к., 2., Поступило долговъ съ крестьянъ по общественному питейному заведенію за 1897 г 43 р. 75 к., 3., Поступило мірскаго оклада за 1899 г. 712 р. 27 к., 4., Поступило изъ общественнаго ренсковаго погреба 451 р. 60 к., 6., Посту-пило за квартиру общественныхъ помѣщеній 19 р. 50 к. и 6., Штрафныхъ съ крестьянъ по рѣшенію сельскаго суда 3 р. Итого 1273 р. 35 к.

Расходъ: 1., На жалованье сельскому старшинѣ 48 р., 2., На жалованье сельскому писарю 168 р. 3., На жалованье учителю 144 р., 4., На жалованье церковному причту 210 р., 5., Священнику въ прогони 61 р. 80 к., 6., На наемъ земской гоньбы 160 руб., 7., На ремонтъ общественныхъ зданій 19 р. 13 к., 8., На канцелярскіе расходы 33 р. 52 к. и 9., На постройку ограды и приелугъ дома священника 433 р. 90 к. Итого 1268 р. 35 к.

Приходъ: 1., За выданный приговоръ на открытіе въ селеніи портерной 14 р., 2., За занятіе уса-дебныхъ мѣстъ разночинцами 120 р., 3., За отдачу въ аренду проруби на рѣкѣ Лепецъ 26 р. и 4., об-щественнаго сбора 6 р. 20 к. Итого 166 р. 20 к.

Расходъ: 1., На разъѣзды сельскому старостѣ 10 р., 2., На жалованье сельскому писарю 120 р., 3., На канцелярскіе расходы 10 р. 38 к., 4., На выписку Областныхъ Вѣдомостей 5 руб., 5., На выпис-ку двухъ книгъ о временно-проживающихъ нижнихъ чинахъ запаса арміи 3 р. 20 к., 6., На пересылку денежныхъ пакетовъ 5 р. 38 к., 7., Внесено въ депозиты по числу 32-хъ душъ на случай народныхъ бѣдствій 9 р. 92 к., 8., Выдано подрядчику за поставку дровъ и свѣчь для партій арестантовъ 4 р., 9., Внесено въ оброчную подать за крестьянина Бакалова 4 р., 10., Уплачено за земскую квартиру 4 р., 50 к., 11., На жалованье старостѣ Шалашикову за 4 мѣсяца 2 р. 90 к., и 12., Отослано начальни-ку Лвчинскаго уѣзда за присланныя вѣдомости для составленія годового отчета 36 к. Итого 179 р. 64 к.

Вѣдомость № 13

по исполненію воинской повинности населеніемъ Семи-
рѣченской области

за 1899 годъ.

ВѢДОМОСТЬ № 14

О ПОЧТОВЫХЪ ТРАКТАХЪ И ТЕЛЕГРАФНОЙ ЛИНІИ ВЪ
Семирѣченской области

за 1899 годъ.

| № по порядку. | Наименованіе почтовых трактовъ. | Число почтов. стан. | Число верстъ. | Наименованіе участковъ телеграфныхъ линій. | Число верстъ линій. | Число верстъ про-водовъ. | Количество столбовъ, имѣющихся на линіи | Число столбовъ замѣ-ненныхъ новыми. | Стоимость новыхъ столбовъ. | Расходъ на ма-териалы. | Расходъ на работу и развѣздъ. | Стоимость исправле-ній случайныхъ по-врежденій въ 1899 г. | Итого. |
|-----------------|---|---------------------|----------------------------------|--|----------------------------------|----------------------------------|---|-------------------------------------|----------------------------|------------------------|-------------------------------|---|--------|
| | | | | | | | | | РУБ. | РУБ. | РУБ. | РУБ. | |
| 1 | Отъ Сергіополя чрезъ Копаль, Вѣрный и Пишпекъ до почтовой станціи Карабалты | 42 | 1040 ¹ / ₂ | Отъ почтовой станціи Узунь-Булакъ до Абакумовской . | 370 ¹ / ₄ | 890 | 5981 | 446 | 2026 | 326 | 974 | 189 | 3515 |
| 2 | Отъ Сергіополя чрезъ Урджаръ и Бах-ты въ Чугучакъ | 11 | 296 ¹ / ₄ | Отъ Абакумовской почтовой станціи до Вѣрнаго | 387 | 999 ¹ / ₄ | 6226 | 517 | 2535 | 309 | 1920 | 226 | 4990 |
| 3 | Отъ Алтынъ-Эмельской почтовой станціи чрезъ Джаркентъ до Хоргоса | 8 | 172 ³ / ₄ | Отъ Алтынъ-Эмельской почто-вой станціи до г. Кульджи | 262 | 262 | 3138 | 193 | 1375 | 121 | 995 | 69 | 2560 |
| 4 | Отъ Пишпека чрезъ Токмакъ до Прже-вальска | 14 | 371 ³ / ₄ | Отъ Сергіополя до Чугучака | 281 ¹ / ₂ | 303 ¹ / ₂ | 3588 | 228 | 1013 | 113 | 487 | 5 | 1618 |
| 5 | Отъ Абакумовской почтовой станціи до гор. Лепсинска | 3 | 92 ¹ / ₄ | Отъ Вѣрнаго до Карабалтин-ской почтовой станціи | 287 ¹ / ₂ | 575 | 3743 | 1905 | 12506 | 1804 | 6594 | 141 | 21045 |
| 6 | Отъ Бутемалдинской почтовой станціи чрезъ Нарынъ до Атбаши | 6 | 195 ¹ / ₄ | Отъ Пишпека до Токмака | 55 ³ / ₄ | 56 | 861 | — | — | 71 | 36 | — | 107 |
| | | | | Отъ Абакумовской станціи до Саркана | 32 ³ / ₄ | 32 ³ / ₄ | 524 | — | — | 77 | 62 | — | 139 |
| Итого | | 84 | 2168 ³ / ₄ | Итого | 1676 ³ / ₄ | 3118 ¹ / ₂ | 24061 | 3289 | 19455 | 2821 | 11068 | 630 | 33974 |

Вѣдомость № 15

о дѣятельности почтово-телеграфныхъ учреждений
Семирѣченской области

за 1899 годъ.

O R I G I N A L S

| No. of Originals | No. of Copies | Total | | Originals | | Copies | | Total | Remarks |
|------------------|---------------|-------|----------|-----------|----------|--------|----------|-------|---------|
| | | Value | Quantity | Value | Quantity | Value | Quantity | | |
| 1 | 1 | 100 | 1 | 100 | 1 | 100 | 1 | 100 | |
| 2 | 2 | 200 | 2 | 200 | 2 | 200 | 2 | 200 | |
| 3 | 3 | 300 | 3 | 300 | 3 | 300 | 3 | 300 | |
| 4 | 4 | 400 | 4 | 400 | 4 | 400 | 4 | 400 | |
| 5 | 5 | 500 | 5 | 500 | 5 | 500 | 5 | 500 | |
| 6 | 6 | 600 | 6 | 600 | 6 | 600 | 6 | 600 | |
| 7 | 7 | 700 | 7 | 700 | 7 | 700 | 7 | 700 | |
| 8 | 8 | 800 | 8 | 800 | 8 | 800 | 8 | 800 | |
| 9 | 9 | 900 | 9 | 900 | 9 | 900 | 9 | 900 | |
| 10 | 10 | 1000 | 10 | 1000 | 10 | 1000 | 10 | 1000 | |

Total Value: 10000

Вѣдомость № 16

объ оборотахъ почтово-телеграфныхъ сберегательныхъ
кассъ Семирѣченской области

за 1899 годъ.

| №№ по порядку | Наименованіе учреждений. | Первоначальныхъ взносов. | | | Дополнительныхъ взносов. | | | Всего взносов. | | | Выдано вкладовъ | | | Количество вы- плачен. книжекъ | |
|-------------------------------|---------------------------|--------------------------|--------|------|--------------------------|--------|------|----------------|--------|------|-----------------|--------|------|-----------------------------------|---|
| | | Количество | СУММА. | | Количество | СУММА. | | Количество | СУММА. | | Количество | СУММА. | | П.-т. сберег. кассово. | Кассою при учрежденіи Мин. Финан. |
| | | | Руб. | Коп. | | Руб. | Коп. | | Руб. | Коп. | | Руб. | Коп. | | |
| СЕМИРЪЧЕНСКАЯ ОБЛАСТЬ. | | | | | | | | | | | | | | | |
| 1 | Бахты № 2 | 22 | 4012 | 50 | 77 | 2650 | 50 | 99 | 6663 | — | 16 | 2863 | 37 | 5 | 3 |
| 2 | Вѣрный № 1 | 23 | 1385 | 50 | 51 | 1789 | 50 | 74 | 3175 | — | 51 | 4084 | 15 | 14 | — |
| 3 | Джаркентъ № 1 | 5 | 115 | — | 30 | 425 | 25 | 35 | 540 | 25 | 1 | 1 | — | — | 8 |
| 4 | Илійскъ № 2 | 8 | 792 | 50 | 29 | 992 | — | 37 | 1784 | 50 | — | — | — | — | 4 |
| 5 | Копаль № 5 | 2 | 313 | — | — | — | — | 2 | 313 | — | — | — | — | — | 3 |
| 6 | Карабулакъ № 4 | 7 | 506 | 75 | 7 | 262 | — | 14 | 768 | 75 | 8 | 864 | 35 | 4 | — |
| 7 | Пишпекъ № 1 | 4 | 7 | 25 | 13 | 43 | — | 17 | 50 | 25 | — | — | — | — | 2 |
| 8 | Пржевальскъ № 1 | 1 | 170 | — | 5 | 723 | 75 | 6 | 893 | 75 | — | — | — | — | 1 |
| 9 | Сарганъ № 1 | 3 | 840 | — | 13 | 411 | — | 16 | 1251 | — | 3 | 345 | — | 3 | 2 |
| 10 | Сергіополь № 1 | 15 | 3483 | 25 | 19 | 500 | — | 34 | 3983 | 25 | 20 | 3043 | 17 | 9 | 2 |
| 11 | Токмакъ № 2 | 5 | 940 | — | 9 | 475 | — | 14 | 1415 | — | 8 | 1017 | 31 | 7 | 4 |
| 12 | Урджаръ № 3 | 11 | 2015 | — | 36 | 2971 | 25 | 47 | 4986 | 25 | 13 | 1495 | 37 | — | — |
| | Итого | 106 | 14580 | 75 | 289 | 11243 | 25 | 395 | 258-4 | — | 120 | 13713 | 55 | 42 | 29 |

Вѣдомость № 17

о числѣ насильственныхъ и случайныхъ смертей въ Семирѣченской области

за 1899 годъ.

| ГОРОДА И УѢЗДЫ. | Самоубійствъ. | | | | | | Смертоубійствъ. | | | | | | Случайныя смерти. | | | | | | Всего насильственныхъ и случайныхъ смертей. | | | | | |
|-------------------------------|---------------|-----------|------------|-------------|---------------|--------------------------------------|-----------------|---------------|-----------|-----------|------------|-------------|--------------------------|--------|----------------|------------------------------|----------|-------------------|---|-----------|----------|----------------------|----------------------------------|--------|
| | Повѣсилось. | Зарѣзано. | Утопилось. | Отравилось. | Застрѣлилось. | Лишило себя жизни другими способами. | ВСЕГО. | Дѣтоубійствъ. | Задушено. | Зарѣзано. | Отравлено. | Застрѣлено. | Убито другими способами. | ВСЕГО. | Убито громомъ. | Задавлено и упало съ высотъ. | Сгорѣло. | Умерло отъ угара. | | Замерзло. | Утонуло. | Умерло отъ пьянства. | Умерло отъ другихъ случайностей. | ВСЕГО. |
| городъ Вѣрный | — | — | — | — | — | — | — | — | 1 | — | 1 | 3 | 5 | — | 1 | — | — | — | 1 | 4 | — | 6 | 11 | |
| Вѣрненскій уѣздъ | 5 | — | — | — | 1 | — | 6 | — | 1 | — | 1 | 8 | 10 | — | 3 | — | 1 | 2 | 3 | — | 4 | 13 | 29 | |
| городъ Копаль | — | — | — | — | 1 | — | 1 | — | — | — | 1 | — | 1 | — | — | — | — | — | — | — | — | — | 2 | |
| Копальскій уѣздъ | 1 | — | — | — | — | — | 1 | — | — | — | — | 4 | 4 | — | 2 | 2 | — | — | 2 | — | 2 | — | 8 | 13 |
| городъ Лепсинскъ | — | — | — | — | — | — | — | — | — | — | — | — | — | — | — | — | — | — | — | — | — | — | — | |
| Лепсинскій уѣздъ | 2 | — | — | — | — | — | 2 | — | — | 1 | — | — | 1 | — | 1 | — | — | — | — | 3 | — | 4 | 7 | |
| городъ Пишпекъ | — | — | — | — | — | — | — | — | — | — | — | — | — | — | 1 | 2 | — | — | — | — | — | 3 | 3 | |
| Пишпекскій уѣздъ | 1 | — | — | — | — | 1 | 2 | — | — | — | — | 1 | 1 | — | 2 | — | — | — | 2 | 1 | — | 5 | 8 | |
| городъ Пржевальскъ | 1 | — | — | — | — | — | 1 | — | — | — | — | — | — | — | — | — | — | — | — | 1 | 1 | 2 | 3 | |
| Пржевальскій уѣздъ | 3 | — | — | 1 | — | — | 4 | — | — | — | 1 | 2 | 3 | 1 | 8 | 2 | — | — | 6 | — | 3 | 20 | 27 | |
| городъ Джаркентъ | — | — | — | — | — | — | — | — | — | — | — | — | — | — | — | — | — | — | — | — | — | — | — | |
| Джаркентскій уѣздъ | — | — | — | 1 | — | — | 1 | — | 1 | — | 5 | 6 | 12 | 1 | 1 | — | — | — | — | 1 | — | 3 | 16 | |
| Итого { въ городахъ | 1 | — | — | — | 1 | — | 2 | — | 1 | — | 2 | 3 | 6 | — | 2 | 2 | — | — | 1 | 5 | 1 | 11 | 19 | |
| — уѣздахъ | 12 | — | — | 2 | 1 | 1 | 16 | — | 2 | 1 | 7 | 21 | 31 | 2 | 17 | 4 | 1 | 2 | 13 | 5 | 9 | 53 | 100 | |
| Всего въ области | 13 | — | — | 2 | 2 | 1 | 18 | — | 3 | 1 | 9 | 24 | 37 | 2 | 19 | 6 | 1 | 2 | 14 | 10 | 10 | 64 | 119 | |

Вѣдомость № 19

Заболѣваемость населенія и смертность среди обращавшихся къ врачебной помощи въ Семирѣченской области въ 1899 году.

Общее число зарегистрированныхъ больныхъ различными болѣзнями въ теченіи 1899 года достигастъ 64662 чел. изъ которыхъ умерло 214. Изъ общаго числа зарегистрированныхъ больныхъ въ больницахъ пользовалось 251 умерло 15.

Изъ общаго числа зарегистрированныхъ больныхъ приходится на

| | | ЗАРЕГИСТРОВАННЫХЪ ВЪ 1899 Г. ВЪ | | | Среднее число зарегистрированныхъ въ 1891--98 г.г. |
|----|-----------------------------------|---------------------------------|----------------|--------|--|
| | | Больницахъ. | Амбулаторіяхъ. | ВСЕГО. | |
| 1 | Оспу | — | 106 | 106 | 141,6 |
| 2 | Скарлатину | — | 9 | 9 | 47,1 |
| 3 | Дифтеритъ | — | 8 | 8 | 6,8 |
| 4 | Крупи | — | 15 | 15 | 9,2 |
| 5 | Корь | — | — | — | 109,7 |
| 6 | Коклюшъ | 1 | 533 | 534 | 283,2 |
| 7 | Гриппъ | 4 | 1533 | 1537 | 623,2 |
| 8 | Тифъ сыпной | — | 3 | 3 | 2,6 |
| 9 | — брюшной | 3 | 98 | 111 | 31,4 |
| 10 | — возвратный | — | 18 | 18 | — |
| 11 | — неопредѣленный | — | 15 | 15 | 2,9 |
| 12 | Эпидемическій менингитъ | — | 1 | 1 | 0,8 |
| 13 | Дизентерію | 3 | 393 | 396 | 118,0 |
| 14 | Холеру (nostros) | — | — | — | 0,9 |
| 15 | Холеру азіатскую | — | — | — | 2,7 |
| 16 | Заушницу | — | 29 | 29 | 91,4 |
| 17 | Рожу | — | 171 | 171 | 79,3 |
| 18 | Гнойный конъюнктивитъ | — | 182 | 182 | 83,2 |
| 19 | Септицимію родильницъ | — | — | — | 0,2 |
| 20 | Сибирскую язву | — | 5 | 5 | 4,9 |
| 21 | Водобоязнь | — | — | — | 0,3 |
| 22 | Сапъ | — | — | — | — |
| 23 | Сифилисъ | 34 | 2272 | 2306 | 701,5 |
| 24 | Венерическія болѣзни | 31 | 543 | 574 | 365,4 |
| 25 | Бугорчатку | 4 | 116 | 120 | 39,6 |
| 26 | Крупозную пневмонію | 9 | 123 | 132 | 77,8 |
| | Итого I-й группы | 99 | 6173 | 6272 | 2973,0 |
| 27 | Малярію | 11 | 13792 | 13803 | 12171,8 |
| 28 | Зобъ | — | 265 | 265 | 131,9 |
| 29 | Злую корчу | — | — | — | 0,7 |
| 30 | Проказу | — | — | — | — |
| | Итого II-й группы | 11 | 14057 | 14068 | 12304,6 |
| 31 | Чесотку | 1 | 1783 | 1784 | 1329,8 |

| | | | | | |
|----|--|------------|--------------|--------------|----------------|
| 32 | Глисты | — | 399 | 399 | 249,9 |
| 33 | Трихинозъ | — | — | — | — |
| | Итого III-й группы | 1 | 2182 | 2183 | 1579,9 |
| 34 | Болезни органовъ дыханія | 4 | 6380 | 6384 | 184,7 |
| 35 | — кровообращенія | 4 | 312 | 316 | 143,4 |
| 36 | — пищеваренія | 21 | 7536 | 7557 | 4877,2 |
| 37 | — мочевыхъ органовъ | 7 | 182 | 189 | 146,5 |
| 38 | — мужскихъ половыхъ органовъ | 1 | 157 | 158 | 97,1 |
| 39 | — женскихъ | 7 | 368 | 375 | 300,3 |
| 40 | — нервной системы | 29 | 3565 | 3594 | 1788,6 |
| | <i>въ томъ числѣ</i> | | | | |
| | мышечный ревматизмъ | — | 1595 | 1595 | 1005,8 |
| 41 | Болезни кожи и клетчатки | 8 | 6867 | 6875 | 3903,7 |
| 42 | — глазъ | — | 4259 | 4259 | 1926,6 |
| 43 | — органовъ слуха | 1 | 1016 | 1017 | 536,9 |
| 44 | — движенія | 6 | 3820 | 2826 | 1829,0 |
| | <i>въ томъ числѣ</i> | | | | |
| | Сочленовый ревматизмъ | 3 | 1507 | 1510 | 856,7 |
| 45 | Болезни беременныхъ и послѣродовыя | — | 148 | 148 | 98,3 |
| 46 | Разстройства общаго питанія | 1 | 1353 | 1364 | 1154,3 |
| | <i>въ томъ числѣ</i> | | | | |
| | Цинга | — | 151 | 151 | 260,3 |
| 47 | Новообразованія | 2 | 286 | 288 | 304,9 |
| 48 | Ушибы и раны | 22 | 3099 | 3121 | 1782,9 |
| 49 | Прочія болѣзни | 27 | 3651 | 3678 | 1115,3 |
| | ВСЕГО | 251 | 64411 | 66662 | 41026,6 |

Вѣдомость № 20

о числѣ больныхъ и умершихъ, пользовавшихся въ больницы по формамъ болѣзней въ 1899 году.

| № по порядку. | Болѣзни. | Вѣрненскій уѣздъ. | | Копальскій уѣздъ. | | Лепсинскій уѣздъ. | | Джаркентскій уѣздъ. | | Пржевальскій уѣздъ. | | Пишпекскій уѣздъ. | | ВСЕГО. | | |
|---------------|-----------------------------------|---------------------|---------|---------------------|---------|---------------------|---------|---------------------|---------|---------------------|---------|---------------------|---------|---------------------|---------|--|
| | | Зарегистров. больн. | Умерло. | Зарегистров. больн. | Умерло. | Зарегистров. больн. | Умерло. | Зарегистров. больн. | Умерло. | Зарегистров. больн. | Умерло. | Зарегистров. больн. | Умерло. | Зарегистров. больн. | Умерло. | |
| 1 | Оспа | 5 | — | 15 | 1 | 5 | — | 10 | — | 51 | — | 25 | 1 | 106 | 2 | |
| 2 | Скарлатина | — | — | — | — | 8 | 1 | 1 | — | — | — | — | — | 9 | 1 | |
| 3 | Дифтеритъ | — | — | 2 | 1 | — | — | 6 | — | — | — | — | — | 8 | 1 | |
| 4 | Крупу | 1 | — | — | — | — | — | 6 | — | 5 | 2 | 3 | 2 | 15 | 4 | |
| 5 | Корь | — | — | — | — | — | — | — | — | — | — | — | — | — | — | |
| 6 | Коклюшъ | 25 | — | 17 | — | 22 | — | 26 | — | 106 | — | 112 | — | 308 | — | |
| 7 | Гриппъ | 265 | — | 31 | — | 614 | 6 | 165 | — | 291 | — | 168 | — | 1534 | 6 | |
| 8 | Тифъ сыпной | — | — | 2 | — | 1 | — | — | — | — | — | — | — | 3 | — | |
| 9 | — брюшной | 7 | — | 8 | — | 17 | 3 | 3 | — | 11 | — | 53 | — | 99 | 3 | |
| 10 | — возвратный | — | — | — | — | 18 | 1 | — | — | — | — | — | — | 18 | 1 | |
| 11 | — неопредѣленный | 1 | — | 2 | — | 6 | — | — | — | — | — | 6 | — | 15 | — | |
| 12 | Эпидемическій менингитъ | — | — | — | — | — | — | — | — | — | — | 1 | — | 1 | — | |
| 13 | Дизентерія | 239 | — | 15 | 1 | 15 | 1 | 33 | — | 63 | — | 31 | — | 398 | 2 | |
| 14 | Холера европейская | 3 | — | — | — | — | — | — | — | 1 | — | — | — | 4 | — | |
| 15 | — азиатская | — | — | — | — | — | — | — | — | — | — | — | — | — | — | |
| 16 | Заушница | 3 | — | 1 | — | 9 | — | 4 | — | 11 | — | 1 | — | 29 | — | |
| 17 | Рожа | 45 | — | 22 | — | 23 | — | 7 | — | 42 | — | 31 | — | 170 | — | |
| 18 | Гнойный конъюнктивитъ | 37 | — | 4 | — | 44 | — | 38 | — | 2 | — | 26 | — | 171 | — | |
| 19 | Сиптицемія родильницъ | — | — | — | — | — | — | — | — | — | — | — | — | — | — | |
| 20 | Сибирская язва | — | — | 1 | — | — | — | — | — | — | — | 4 | — | 5 | — | |
| 21 | Водобоязнь | — | — | — | — | — | — | — | — | — | — | — | — | — | — | |
| 22 | Саль | — | — | — | — | — | — | — | — | — | — | — | — | — | — | |
| 23 | 1 Сифил. первичн. (ulc. indur. | 14 | — | — | — | 1 | — | 6 | — | 8 | — | 10 | — | 39 | — | |
| | 2 „кондилوماتозн. { recens | 52 | — | — | — | — | — | — | — | 2 | — | 58 | — | 112 | — | |
| | { recidiva | 36 | — | 8 | — | 10 | — | 2 | — | 14 | — | 75 | — | 145 | — | |
| | { не указано | 25 | — | — | — | — | — | — | — | 10 | — | 12 | — | 47 | — | |
| | 3 „ гумозный | 244 | 1 | 33 | — | 17 | — | — | — | 263 | — | 299 | — | 856 | 1 | |
| | 4 „ форма не показана | 2 | — | — | — | — | — | 126 | — | 268 | — | 49 | — | 445 | — | |
| | Итого | 373 | 1 | 41 | — | 28 | — | 134 | — | 565 | — | 503 | — | 164 | 21 | |
| | <i>Въ томъ числѣ:</i> | | | | | | | | | | | | | | | |
| | Половое зараженіе | 212 | 1 | 11 | — | — | — | — | — | 14 | — | 11 | — | 248 | 1 | |
| | Путь зараженія не извѣст. | 63 | — | 29 | — | 28 | — | 134 | — | 518 | — | 326 | — | 1098 | — | |
| | Наслѣдственный | 58 | — | 1 | — | — | — | — | — | 25 | — | 135 | — | 219 | — | |
| | Внѣполовое зараженіе | 40 | — | — | — | — | — | — | — | 8 | — | 31 | — | 79 | — | |
| 24 | Мягкій шанкръ и его осложненія | 31 | — | 6 | — | 1 | — | 37 | — | 27 | — | 10 | — | 112 | — | |
| | Перелой и его осложненія. | 255 | — | 47 | — | 52 | — | 17 | — | 44 | — | 92 | — | 507 | — | |
| 25 | Бугорчатка | 52 | 1 | 4 | — | — | — | 8 | — | 34 | — | 25 | — | 123 | 1 | |
| 26 | Крупиозная пневмонія | 42 | — | 6 | — | 9 | — | 8 | 1 | 25 | — | 38 | — | 128 | 1 | |
| | Итого I группа | 1384 | 2 | 224 | 3 | 872 | 12 | 503 | 1 | 1298 | 2 | 1129 | 3 | 5410 | 23 | |
| 27 | Малярія | 3695 | 2 | 973 | 10 | 2005 | — | 1620 | — | 205 | — | 5421 | — | 13919 | 12 | |
| 28 | Зобъ | 109 | — | 1 | — | 5 | — | 101 | — | 24 | — | 31 | — | 271 | — | |

| № по порядку | Болезни. | Вѣрненскій уѣздъ. | | Копальскій уѣздъ. | | Лепсинскій уѣздъ. | | Джаркентскій уѣздъ. | | Пржевальскій уѣздъ. | | Пишпекскій уѣздъ. | | ВСЕГО. | |
|--------------|---------------------------------|-------------------|---------|-------------------|---------|-------------------|---------|---------------------|---------|---------------------|---------|-------------------|---------|-------------------|---------|
| | | Зарегистр. больн. | Умерло. | Зарегистр. больн. | Умерло. | Зарегистр. больн. | Умерло. | Зарегистр. больн. | Умерло. | Зарегистр. больн. | Умерло. | Зарегистр. больн. | Умерло. | Зарегистр. больн. | Умерло. |
| 29 | Злая корча | — | — | — | — | — | — | — | — | — | — | — | — | — | — |
| 30 | Проказа | — | — | — | — | — | — | — | — | — | — | — | — | — | — |
| | Итого II группа | 3804 | 2 | 974 | 10 | 2010 | — | 1721 | — | 229 | — | 5452 | — | 14190 | 12 |
| 31 | Чесотка | 493 | — | 74 | — | 293 | — | 123 | — | 351 | — | 421 | — | 1755 | — |
| 32 | Глисты | 164 | — | 55 | — | 25 | — | 15 | — | 105 | — | 41 | — | 405 | — |
| 33 | Трихинозъ | — | — | — | — | — | — | — | — | — | — | — | — | — | — |
| | Итого III группа | 657 | — | 129 | — | 318 | — | 138 | — | 456 | — | 462 | — | 2160 | — |
| 34 | Катарръ дыхательныхъ орган. | 1243 | 3 | 527 | 26 | 712 | — | 468 | — | 540 | — | 1175 | — | 4665 | 29 |
| 35 | Воспаленіе плевры | 28 | 3 | 12 | — | 7 | — | 2 | — | 42 | — | 40 | — | 131 | 3 |
| 36 | — легкихъ | 22 | — | 21 | 1 | 46 | 5 | 13 | — | 56 | — | 23 | — | 181 | 6 |
| 37 | Прочія б.б. органовъ дыханія | 506 | — | 258 | — | 317 | — | 28 | — | 71 | — | 384 | — | 1564 | — |
| | Итого IV группа | 1799 | 6 | 818 | 27 | 1082 | 5 | 511 | — | 709 | — | 1622 | — | 6531 | 38 |
| 38 | Воспаленіе сердца | — | — | — | — | — | — | — | — | 4 | — | 6 | — | 10 | — |
| 39 | Органическія болѣзни сердца | 105 | — | 33 | — | 13 | 1 | 22 | — | 64 | — | 37 | — | 274 | 1 |
| 40 | — — — — — сосудовъ | 13 | — | 2 | — | — | — | — | — | 12 | — | 4 | — | 31 | — |
| | Итого V группа | 118 | — | 35 | — | 13 | 1 | 22 | — | 80 | — | 47 | — | 315 | 1 |
| 41 | Желудочно-кишечный катарръ | 1455 | 3 | 409 | 2 | 609 | 2 | 363 | — | 390 | — | 254 | — | 3480 | 7 |
| 42 | Болѣзни желудка | 693 | — | 3 | — | 651 | 1 | 7 | — | 207 | — | 441 | — | 2002 | 1 |
| 43 | — кишекъ | 285 | — | 524 | 16 | 143 | 2 | 47 | — | 340 | — | 693 | 1 | 2032 | 19 |
| 44 | — печени | 21 | — | 23 | — | 18 | 2 | 3 | — | 9 | — | 19 | — | 93 | 2 |
| 45 | — селезенки | 16 | — | 1 | — | — | — | 1 | — | — | — | — | — | 18 | — |
| 46 | — брюшины | 3 | — | 1 | — | — | — | — | — | 6 | — | 6 | 2 | 16 | 2 |
| 47 | Грыжи | 42 | — | 2 | — | 2 | — | — | — | 12 | — | 5 | — | 63 | — |
| 48 | Выпаденія | 9 | — | 5 | — | 1 | — | 1 | — | 2 | — | 1 | — | 19 | — |
| | Итого VI группа | 2524 | 3 | 968 | 18 | 1424 | 7 | 422 | — | 966 | — | 1419 | 3 | 7723 | 31 |
| 49 | Воспаленіе мочевыхъ орган. | 49 | — | 18 | 2 | 10 | — | 9 | — | 50 | — | 9 | — | 145 | 2 |
| 50 | Брайтова болѣзнь | 8 | — | 2 | — | 2 | — | — | — | 14 | — | 15 | 2 | 41 | 2 |
| 51 | Каменная болѣзнь | 2 | — | — | — | — | — | — | — | 3 | — | 3 | — | 8 | — |
| | Итого VII группа | 59 | — | 20 | 2 | 12 | — | 9 | — | 67 | — | 27 | 2 | 194 | 4 |
| 52 | Болѣзни муж. пол. орг. VIII гр. | 50 | — | 13 | — | 14 | — | — | — | 62 | — | 18 | — | 157 | — |
| 53 | — жен. — IX гр. | 128 | — | 58 | — | 25 | — | 7 | — | 115 | — | 50 | — | 383 | — |
| 54 | Разстройство уиств. способн. | 2 | — | — | — | — | — | — | — | 7 | — | 2 | — | 11 | — |
| 55 | Эпилепсія | 5 | — | 5 | — | — | — | — | — | 26 | — | 17 | — | 53 | — |
| 56 | Воспаленіе голо ного мозга. | — | — | — | — | 1 | 1 | 2 | — | 7 | — | 40 | — | 50 | 1 |
| 57 | — спинного мозга | — | — | — | — | — | — | — | — | 2 | — | 35 | — | 37 | — |
| 58 | Апоплексія и параличъ | 29 | — | 1 | — | 3 | 1 | — | — | 9 | — | 1 | — | 43 | 1 |
| 59 | Столбнякъ | 1 | 1 | 2 | — | — | — | — | — | — | — | — | — | 3 | 1 |
| 60 | Нервные и судорожныя б.б. | 548 | — | 298 | — | 208 | — | 46 | — | 283 | — | 309 | — | 1692 | — |
| 61 | Мышечный ревматизмъ | 380 | — | 82 | — | 416 | — | 70 | — | 310 | — | 451 | — | 1709 | — |
| | Итого X группа | 965 | 1 | 388 | — | 628 | 2 | 118 | — | 644 | — | 855 | — | 3598 | 3 |
| 62 | Хроническія сыпи | 1572 | 1 | 204 | — | 530 | — | 838 | — | 871 | — | 910 | — | 4925 | 1 |
| 63 | Воспаленіе подкожн. клетчат. | 593 | — | 223 | — | 353 | — | 21 | — | 419 | — | 287 | — | 1896 | — |
| 64 | Карбункулъ | 18 | — | 10 | — | 55 | — | — | — | 20 | — | 19 | — | 122 | — |
| | Итого XI группа | 2183 | 1 | 437 | — | 938 | — | 859 | — | 1310 | — | 1216 | — | 6943 | 1 |

| № по порядку. | Болезни. | Вьренскій уѣздъ. | | Копальскій уѣздъ. | | Лепсинскій уѣздъ. | | Джаркентскій уѣздъ. | | Пржевальскій уѣздъ. | | Пишпекскій уѣздъ. | | ВСЕГО. | |
|---------------|---|-------------------|---------|-------------------|---------|-------------------|---------|---------------------|---------|---------------------|---------|-------------------|---------|-------------------|---------|
| | | Зарегистр. больн. | Умерло. | Зарегистр. больн. | Умерло. | Зарегистр. больн. | Умерло. | Зарегистр. больн. | Умерло. | Зарегистр. больн. | Умерло. | Зарегистр. больн. | Умерло. | Зарегистр. больн. | Умерло. |
| 65 | Болезни глазъ XII гр. | 1384 | — | 282 | — | 822 | — | 319 | — | 792 | — | 724 | — | 4323 | — |
| 66 | — уха XIII гр. | 323 | — | 66 | — | 125 | — | 103 | — | 333 | — | 170 | — | 1120 | — |
| 67 | Переломы | 17 | — | 4 | — | 13 | — | — | — | 16 | — | 16 | — | 66 | — |
| 68 | Костовѣда | 722 | — | 103 | — | 105 | — | 10 | — | 160 | — | 15 | — | 1115 | — |
| 69 | Сочленовный ревматизмъ | 455 | — | 248 | — | 230 | — | 71 | — | 268 | — | 241 | — | 1513 | — |
| 70 | Болезни большихъ суставовъ | 25 | — | 28 | — | 8 | — | 1 | — | 64 | — | 92 | — | 218 | — |
| 71 | Вывихи | 6 | — | 5 | — | 2 | — | — | — | 9 | — | 14 | — | 36 | — |
| 72 | Сведенія | 6 | — | — | — | 1 | — | 1 | — | 6 | — | 1 | — | 15 | — |
| | Безъ распредѣленія | 43 | — | — | — | — | — | 40 | — | 44 | — | — | — | 127 | — |
| | Итого XIV группа | 1274 | — | 388 | — | 359 | — | 123 | — | 567 | — | 379 | — | 3090 | — |
| 73 | Болезни беременныхъ | 14 | — | 3 | — | 2 | — | 12 | — | 21 | — | 8 | — | 60 | — |
| 74 | „ послѣродовыя | 6 | 1 | 29 | 1 | 19 | — | 1 | — | 21 | — | 13 | — | 89 | 2 |
| | Итого XV группа | 20 | 1 | 32 | 1 | 21 | — | 13 | — | 42 | — | 21 | — | 149 | 2 |
| 75 | Маразмъ | 1 | — | — | — | — | — | — | — | 10 | — | 1 | — | 12 | — |
| 76 | Цынга | 8 | — | 4 | — | 70 | — | 42 | — | 7 | — | 24 | — | 155 | — |
| 77 | Рахитъ | 15 | — | — | — | — | — | — | — | 15 | — | 1 | — | 31 | — |
| 78 | Золотуха | 81 | — | 45 | — | 52 | — | 4 | — | 13 | — | 128 | — | 323 | — |
| 79 | Анемія и хлорозъ | 45 | — | 39 | — | 12 | — | 4 | — | 117 | — | 29 | — | 246 | — |
| 80 | Диабетъ | 1 | — | — | — | — | — | — | — | — | — | — | — | 1 | — |
| 81 | Худосочныя язвы | 214 | — | 53 | — | 44 | — | 8 | — | 122 | — | 180 | — | 621 | — |
| | Безъ распредѣленія | 34 | — | — | — | — | — | 33 | — | 35 | — | 4 | — | 106 | — |
| | Итого XVI группа | 399 | — | 141 | — | 178 | — | 91 | — | 319 | — | 367 | — | 1495 | — |
| 82 | Доброкачественныя опухоли | 44 | — | 29 | — | 76 | — | 59 | — | 47 | — | 45 | — | 300 | — |
| 83 | Злокачественныя опухоли | 16 | — | 5 | — | 7 | 1 | — | — | 25 | — | 25 | — | 78 | 1 |
| | Итого XVII группа | 60 | — | 34 | — | 83 | 1 | 59 | — | 72 | — | 70 | — | 378 | 1 |
| 84 | Ушибы | 296 | — | 74 | — | 194 | 1 | 360 | — | 335 | — | 197 | — | 1456 | 1 |
| 85 | Раны | 523 | — | 76 | — | 206 | — | 48 | — | 117 | — | 235 | — | 1205 | — |
| | Итого XVIII груп. | 819 | — | 150 | — | 400 | 1 | 408 | — | 452 | — | 432 | — | 2661 | 1 |
| 86 | Отравленіе минеральн. ядами | 1 | — | — | — | 3 | — | — | — | — | — | — | — | 4 | — |
| 87 | — органичesk. ядами | 25 | — | 33 | — | 11 | — | 8 | — | 14 | — | 19 | — | 110 | — |
| | <i>Въ томъ числѣ:</i> | | | | | | | | | | | | | | |
| | — а) алкоголемъ | 21 | — | 32 | — | 7 | — | 2 | — | 12 | — | 18 | — | 92 | — |
| | — б) животными ядами | 4 | — | — | — | — | — | 5 | — | — | — | 1 | — | 10 | — |
| | <i>Въ томъ числѣ:</i> | | | | | | | | | | | | | | |
| | — рыбнымъ ядомъ | — | — | — | — | — | — | — | — | — | — | — | — | — | — |
| | Итого XIX группа | 26 | — | 33 | — | 14 | — | 8 | — | 14 | — | 19 | — | 114 | — |
| 88 | Ожоги | 126 | — | 26 | — | 35 | — | 6 | — | 50 | — | 69 | — | 309 | — |
| 89 | Обмороживанія | 9 | — | 4 | 2 | 1 | — | — | — | 3 | — | 2 | — | 19 | 2 |
| 90 | Пораженіе молніей | — | — | — | — | — | — | — | — | — | — | — | — | — | — |
| 91 | Солнечный ударъ | — | — | — | — | — | — | — | — | — | — | — | — | — | — |
| | Итого XX группа | 132 | — | 30 | 2 | 36 | — | 6 | — | 53 | — | 71 | — | 328 | 2 |
| 92 | Неопредѣленн. б. (XXI гр.) | 35 | 1 | — | — | — | — | — | — | 144 | — | 16 | — | 195 | 1 |
| 93 | Болезни не вошедшія въ предъидущія рубрики (XXII гр.) | 482 | — | — | — | 313 | — | 486 | — | 544 | — | 1057 | — | 2882 | — |
| 94 | Кромѣ того безъ распред. по группамъ и формамъ болезней | — | — | — | — | — | — | 3 | — | 68 | — | 18 | — | 89 | — |
| | ВСЕГО | 18625 | 17 | 5220 | 63 | 9687 | 29 | 5929 | 1 | 9336 | 2 | 15641 | 8 | 64438 | 120 |

| № п/п | Имя населенія | Число въ населеніи | Число въ домохозяйствѣхъ | Число въ домохозяйствѣхъ въ 1899 г. | Число въ домохозяйствѣхъ въ 1900 г. | Число въ домохозяйствѣхъ въ 1901 г. | Число въ домохозяйствѣхъ въ 1902 г. | Число въ домохозяйствѣхъ въ 1903 г. | Число въ домохозяйствѣхъ въ 1904 г. | Число въ домохозяйствѣхъ въ 1905 г. | Число въ домохозяйствѣхъ въ 1906 г. | Число въ домохозяйствѣхъ въ 1907 г. | Число въ домохозяйствѣхъ въ 1908 г. | Число въ домохозяйствѣхъ въ 1909 г. | Число въ домохозяйствѣхъ въ 1910 г. |
|-------|----------------|--------------------|--------------------------|-------------------------------------|-------------------------------------|-------------------------------------|-------------------------------------|-------------------------------------|-------------------------------------|-------------------------------------|-------------------------------------|-------------------------------------|-------------------------------------|-------------------------------------|-------------------------------------|
| 1 | Варяжскіе | 192544 | 6882 | 4097 | 18622 | 201 | 12 | 9 | — | — | — | — | — | — | — |
| 2 | Ковальскіе | 134527 | 3113 | 1820 | 2220 | — | 63 | 12 | — | — | — | — | — | — | — |
| 3 | Левинскіе | 166649 | свѣд. нѣтъ | 2687 | — | — | 20 | 2 | 8 | — | — | — | — | — | — |
| 4 | Джаровскіе | 120967 | 2687 | 2025 | 2822 | 16 | 1 | 10 | 1 | 6 | — | — | — | — | — |
| 5 | Пашенскіе | 184062 | 2127 | 2022 | 18641 | — | — | — | — | — | — | — | — | — | — |
| 6 | Пржевальскіе | — | — | — | — | — | — | — | — | — | — | — | — | — | — |
| 7 | Костомаровскіе | — | — | — | — | — | — | — | — | — | — | — | — | — | — |

Вѣдомость № 21

Поѣздныя данныя о движеніи населенія, о числѣ зарегистрированныхъ заболѣвшихъ и умершихъ отъ заразныхъ болѣзней, маляріи, чесотки, глисть и цынги, о числѣ зарегистрированныхъ больныхъ вообще, о числѣ пользованныхъ и умершихъ въ больницахъ, о числѣ лицъ медицинскаго персонала и о числѣ оспопрививаній

за 1899 годъ.

Среднее въ 1891—92 гг.

| № по порядку. | Уѣзды. | Жителй къ 1-му января 1899 г. | Въ 1899 г. | | Зарегистровано больныхъ. | Пользовалось въ больницахъ. | Умерло изъ вызванныхъ. | Оспа. | Скарлатина. | Дифтеритъ. | Крупъ. | Корь. | Коклюшъ. | Гриппъ. | Тифъ. | | | Сыпной. | Брюшной. | Возвратный. | Несколько. | Дизентерія. | Холера европейск. | Холера азиатская. | Заушница. | Рожа. | Гнойный конъюнктивитъ. | Септицемія родеильницъ. | Сифилисъ. | Венерич. болѣзни. | Крупозн. пневмон. | Бугорчатка. | Малярія. | Чесотка. | Гниста. | Цинга. | Привита оспа. | ВРАЧЕЙ. | | ФЕЛЬД-ШЕРОВЪ. | | ПОВИВ. БАБОКЪ. | |
|---------------------------|----------------|-------------------------------|--------------|-------------|--------------------------|-----------------------------|------------------------|-------|-------------|------------|--------|-------|----------|---------|--------------|-------------|--------------|---------|----------|-------------|------------|-------------|-------------------|-------------------|-----------|-------|------------------------|-------------------------|-----------|-------------------|-------------------|-------------|----------|----------|---------|--------|---------------|-------------|---|---------------|--|----------------|--|
| | | | Въ городахъ. | Въ уѣздахъ. | | | | | | | | | | | Въ городахъ. | Въ уѣздахъ. | Въ городахъ. | | | | | | | | | | | | | | | | | | | | | Въ уѣздахъ. | | | | | |
| 1 | 2 | 3 | 4 | 5 | 6 | 7 | 8 | 9 | 10 | 11 | 12 | 13 | 14 | 15 | 16 | 17 | 18 | 19 | 20 | 21 | 22 | 23 | 24 | 25 | 26 | 27 | 28 | 29 | 30 | 31 | 32 | 33 | 34 | 35 | 36 | 37 | | | | | | | |
| 1 | Вѣрненскій . | 125244 | 6698 | 4057 | 18625 | 201 | 17 | 5 | — | — | 1 | — | 25 | 265 | 7 | — | 239 | 3 | — | 3 | 45 | 37 | — | 373 | 285 | 42 | 52 | 3695 | 493 | 164 | 8 | 9751 | 4 | 3 | 4 | 4 | 1 | 2 | | | | | |
| 2 | Кочалскій . | 134557 | 3113 | 1520 | 5220 | — | 63 | 15 | — | 2 | — | — | 17 | 31 | 2 | 8 | — | 15 | — | — | 1 | 22 | 6 | — | 41 | 53 | 6 | 4 | 973 | 74 | 55 | 4 | 1893 | 1 | 2 | 1 | 2 | 1 | 1 | | | | |
| 3 | Лепсинскій . | 166649 | свѣд. | нѣтъ | 9687 | — | 29 | 5 | 8 | — | — | — | 22 | 614 | 1 | 17 | 18 | 15 | — | — | 9 | 23 | 44 | — | 28 | 53 | 9 | — | 2005 | 293 | 25 | 70 | 3694 | 1 | — | 1 | 2 | 1 | 1 | | | | |
| 4 | Джаркентскій . | 120967 | 3667 | 2025 | 5929 | 16 | 1 | 10 | 1 | 6 | 6 | — | 26 | 165 | — | 3 | — | 33 | — | — | 4 | 7 | 38 | — | 134 | 54 | 8 | 8 | 1620 | 123 | 15 | 42 | 3715 | 1 | 2 | 2 | 2 | 1 | — | | | | |
| 5 | Пишпекскій . | 134068 | 3127 | 2633 | 15641 | — | 8 | 25 | — | — | 3 | — | 112 | 168 | — | 53 | — | 31 | — | — | 1 | 31 | 26 | — | 503 | 102 | 38 | 25 | 5421 | 421 | 41 | 24 | 7964 | 1 | 2 | 2 | 2 | 4 | — | | | | |
| 6 | Пржевальскій . | 121195 | 3416 | 2416 | 9336 | — | 2 | 51 | — | — | 5 | — | 106 | 291 | — | 11 | — | 63 | 1 | — | 11 | 42 | 22 | — | 565 | 71 | 25 | 34 | 205 | 351 | 105 | 7 | 5326 | 1 | 2 | 2 | 2 | 1 | — | | | | |
| Всего . | | 902680 | 20021 | 12651 | 64438 | 217 | 120 | 106 | 9 | 8 | 15 | — | 308 | 1534 | 3 | 99 | 18 | 398 | 4 | — | 29 | 170 | 171 | — | 1644 | 619 | 128 | 123 | 13919 | 1755 | 405 | 155 | 32349 | 9 | 11 | 12 | 14 | 6 | 4 | | | | |
| Среднее для 1891--98 г.г. | | — | — | — | — | — | — | 141,6 | 47,1 | 6,8 | 9,2 | — | 283,2 | 623,2 | 2,6 | 31,4 | — | 118,0 | 0,9 | 2,7 | 91,4 | 79,3 | 83,2 | 0,2 | 701,5 | 365,4 | 77,8 | 39,6 | 12171,8 | 1329,8 | 249,9 | 260,3 | — | — | — | — | — | — | — | | | | |

Церковно-образовательныя школы

Вѣдомость № 22

о числѣ учащихся въ церковныхъ школахъ, находящихся въ Семирѣченской области.

Къ 1-му января 1900 года.

ШКОЛЫ

| | | |
|----|-------------------------|----|
| 1 | Семірѣченскій вѣдомості | 1 |
| 2 | Семірѣченскій вѣдомості | 2 |
| 3 | Семірѣченскій вѣдомості | 3 |
| 4 | Семірѣченскій вѣдомості | 4 |
| 5 | Семірѣченскій вѣдомості | 5 |
| 6 | Семірѣченскій вѣдомості | 6 |
| 7 | Семірѣченскій вѣдомості | 7 |
| 8 | Семірѣченскій вѣдомості | 8 |
| 9 | Семірѣченскій вѣдомості | 9 |
| 10 | Семірѣченскій вѣдомості | 10 |
| 11 | Семірѣченскій вѣдомості | 11 |
| 12 | Семірѣченскій вѣдомості | 12 |
| 13 | Семірѣченскій вѣдомості | 13 |
| 14 | Семірѣченскій вѣдомості | 14 |
| 15 | Семірѣченскій вѣдомості | 15 |
| 16 | Семірѣченскій вѣдомості | 16 |
| 17 | Семірѣченскій вѣдомості | 17 |
| 18 | Семірѣченскій вѣдомості | 18 |
| 19 | Семірѣченскій вѣдомості | 19 |
| 20 | Семірѣченскій вѣдомості | 20 |
| 21 | Семірѣченскій вѣдомості | 21 |

| Названіе школъ | | Мальчи- ковъ. | Дѣво- чекъ. | Итого. |
|-----------------------------------|---|------------------|----------------|------------------|
| Церковно-приходскія школы: | | | | |
| 1 | Соборная въ г. Вѣрномъ | 47 | — | 47 |
| 2 | Покровская въ г. Вѣрномъ | 68 | 23 | 91 |
| 3 | Троицкая въ г. Вѣрномъ | 82 | 18 | 100 |
| 4 | Больше Алматинская въ Больше-Алматинской станицѣ Вѣрненскаго уѣзда. | — | 49 | 49 ¹⁾ |
| 5 | М-Алматинская въ Мало-Алматинской станицѣ Вѣрненскаго уѣзда | 16 | 24 | 40 |
| 6 | Софійская въ ст. Софійской, Вѣрненскаго уѣзда | 38 | — | 38 |
| 7 | Зайцевская въ сел. Зайцевскомъ Вѣрненскаго уѣзда | 30 | 27 | 57 |
| 8 | Бѣловодская въ сел. Бѣловодскомъ, Пишпекскаго уѣзда | — | 41 | 41 |
| 9 | Сазановская въ сел. Сазановскомъ, Пржевальскаго уѣзда | — | 26 | 26 |
| 10 | Преображенская въ сел. Преображенскомъ, Пржевальскаго уѣзда | — | 60 | 60 |
| 11 | Лепсинская въ г. Лепсинскѣ | 72 | — | 72 |
| 12 | Константиновская въ сел. Константиновскомъ, Лепсинскаго уѣзда | — | 30 | 30 |
| 13 | Герасимовская въ сел. Герасимовскомъ, Лепсинскаго уѣзда | Зан. | не произв. | |
| 14 | Колпаковская въ сел. Колпаковскомъ, Лепсинскаго уѣзда | 15 | 14 | 29 |
| 15 | Стефановская въ сел. Стефановскомъ, Лепсинскаго уѣзда | 46 | 13 | 59 |
| 16 | Урджарская въ ст. Урджарской, Лепсинскаго уѣзда | — | 24 | 24 |
| 17 | Сарканская въ ст. Сарканской, Лепсинскаго уѣзда | 18 | 6 | 24 ²⁾ |
| 18 | Гавриловская въ сел. Гавриловскомъ, Кональскаго уѣзда | — | 10 | 10 |
| 19 | Джаркентская въ г. Джаркентѣ | 15 | 14 | 29 ³⁾ |
| | | 447 | 379 | 826 |

- 1) Одна еврейка.
2) Два магометанина.
3) Двѣ еврейки.

| Школы грамоты: | | | | |
|----------------|---|------------|------------|------------|
| 1 | Коджугурская въ г. Вѣрномъ | 39 | 25 | 64 |
| 2 | Казанско Богородская въ сел. Казанско-Богородскомъ, Вѣрненскаго уѣзда. | 53 | 14 | 67 |
| 3 | Маловодненская въ сел. Маловодномъ, Вѣрненскаго уѣзда | 19 | 8 | 27 |
| 4 | Пишпекская въ г. Пишпекѣ | 27 | 14 | 41 |
| 5 | Георгіевская въ сел. Георгіевскомъ, Пишпекскаго уѣзда | 33 | 7 | 40 |
| 6 | Дмитріевская въ сел. Дмитріевскомъ, Пишпекскаго уѣзда | 20 | 10 | 30 |
| 7 | Лебединская въ сел. Лебединскомъ, Пишпекскаго уѣзда | 64 | 20 | 84 |
| 8 | Ивановская въ сел. Ивановскомъ, Пишпекскаго уѣзда | 26 | 10 | 36 |
| 9 | Токмакская въ сел. Токмакскомъ, Пишпекскаго уѣзда | — | 47 | 47 |
| 10 | Покровская въ сел. М. Токмакѣ, Пишпекскаго уѣзда | 21 | 12 | 33 |
| 11 | Нарынская въ сел. Нарынѣ, Пржевальскаго уѣзда | Зан. | не произв. | |
| 12 | Джержеская въ сел. Джержесѣ, Пржевальскаго уѣзда | 15 | — | 15 |
| 13 | Теплоключинская въ сел. Теплоключинскомъ, Пржевальскаго уѣзда | 26 | 12 | 38 |
| 14 | Уйталъская въ сел. Уйталѣ, Пржевальскаго уѣзда | 7 | 4 | 11 |
| 15 | Ивановская въ сел. Ивановскомъ, Лепсинскаго уѣзда | 40 | 21 | 61 |
| 16 | Осиновская въ сел. Осиновскомъ, Лепсинскаго уѣзда | 45 | 11 | 56 |
| 17 | Луговская въ сел. Луговскомъ, Кональскаго уѣзда | 32 | 16 | 48 |
| 18 | Охотничья въ выс. Охотничьемъ, Джаркентскаго уѣзда | 8 | 3 | 11 |
| 19 | Хоргосская въ выс. Хоргосскомъ, Джаркентскаго уѣзда | 26 | 6 | 32 |
| 20 | Николаевская въ выс. Николаевскомъ, Джаркентскаго уѣзда | 17 | 2 | 19 |
| 21 | Иссыкъ-Кульская въ Свято-Троицкомъ монастырѣ, Пржевальскаго уѣзда | 7 | — | 7 |
| | | 525 | 242 | 767 |

ВѢДОМОСТЬ № 23

о пожарахъ въ Семирѣченской области

за 1899 годъ.

| ГОРОДА И УЪЗДЫ. | Въ зимніе мѣсяцы. | | | Въ весеніе мѣсяцы. | | | Въ лѣтніе мѣсяцы. | | | Въ осенніе мѣсяцы. | | | Всего въ году. | | Причина пожаровъ. | | | | |
|----------------------------|-----------------------|--|-----------------|--------------------|---|-----------------|-------------------|---|-----------------|--------------------|--|-----------------|-----------------|-----------------|---------------------------------------|---------------------|--------------|-------------|---------------------------|
| | Число пожаровъ. | Наименованіе погорѣвшаго имущества. | Сумма убытковъ. | Число пожаровъ. | Наименованіе погорѣвшаго имущества. | Сумма убытковъ. | Число пожаровъ. | Наименованіе погорѣвшаго имущества. | Сумма убытковъ. | Число пожаровъ. | Наименованіе погорѣвшаго имущества. | Сумма убытковъ. | Число пожаровъ. | Сумма убытковъ. | Отъ дурного устройства печей и трубъ. | Отъ неосторожности. | Отъ поджога. | Отъ молнии. | Отъ неизвѣстныхъ причинъ. |
| г. Вѣрний | 1 | Кухня. | — | 3 | Баня надвorni. постройки и 2 солом. крыши. | 85 р. | 4 | Домъ, 2 надв. постройки, крыша и домашняя утварь | 20027 р. | 4 | Навъсь, кухня сѣно, трава, дерева и пакля. | 580 р. | 12 | 20692 р. | 4 | 1 | 1 | — | 6 |
| Вѣрненскій у. | 4 | 2 крыши, конюшня, 2 юрты, дрова и домашняя утварь. | 653 р. | 1 | Дрова и деревья. | — | 1 | Сакля и домашняя утварь. | 200 р. | 3 | Сакля, 2 юрты, деревья, клеверъ визьякъ, 2 быка и домашняя утварь. | 300 р. | 9 | 1153 р. | — | 4 | — | — | 5 |
| г. Копаль | — | — | — | — | — | — | — | — | — | 2 | Сѣно и принадлежность синематографа | 304 р. 50 к. | 2 | 304 р. 50 к. | — | 1 | — | — | 1 |
| Копальскій у. | — | — | — | 2 | Зимовка съ домашней утварью; сѣно и солома. | 1519 р. 50 к. | 3 | Солома; сѣно и лѣсъ. | — | 1 | Зимовка съ домашней утварью | 300 р. | 6 | 1819 р. 50 к. | — | 2 | — | 1 | 3 |
| г. Ленсинскъ | 1 | Домъ. | 200 р. | — | — | — | 1 | Домъ и домаш. утварь. | 140 р. | — | — | — | 2 | 340 р. | — | 1 | — | — | 1 |
| Ленсинскій у. | — | — | — | — | — | — | 3 | Домъ, зимовка, амбары съ хлѣбомъ, надвorni. постройки и сѣно. | 2389 р. | — | — | — | 3 | 2389 р. | 1 | 1 | — | — | 1 |
| г. Пишпекъ | — | — | — | 1 | Кварталь построекъ съ имуществомъ. | 114413 р. | — | — | — | — | — | — | 1 | 114413 р. | — | — | — | — | 1 |
| Пишпекскій у. | — | — | — | — | — | — | — | — | — | — | — | — | — | — | — | — | — | — | — |
| г. Пржевальскъ | — | — | — | — | — | — | — | — | — | — | — | — | — | — | — | — | — | — | — |
| Пржевальскій у. | 2 | Солома и хлѣбъ. | 37 р. 50 к. | 1 | Юрта съ домашней утварью. | — | 2 | Сѣно и трава. | 80 р. | 3 | Телѣги, сѣно и хлѣбъ. | 300 р. | 8 | 417 р. 50 к. | — | 3 | — | — | 5 |
| г. Джаркентъ | — | — | — | — | — | — | — | — | — | 1 | Крыша амбара. | — | 1 | — | — | 1 | — | — | — |
| Джаркентскій у. | — | — | — | — | — | — | — | — | — | 1 | Зимовка, сѣно, деревья и трава | 500 р. | 1 | 500 р. | — | 1 | — | — | — |
| Итого { | въ городахъ | 2 | — | 200 р. | 4 | — | 5 | — | 20167 р. | 7 | — | 884 р. 50 к. | 18 | 135749 - 50 | 4 | 4 | 1 | — | 9 |
| | въ уѣздахъ | 6 | — | 690 р. 50 к. | 4 | — | 9 | — | 2669 р. | 8 | — | 1400 р. | 27 | 6279 р. | 1 | 11 | — | 1 | 14 |
| Всего въ области | | 8 | — | 890 - 50 | 8 | — | 14 | — | 22836 р. | 15 | — | 2284 - 50 | 45 | 142028 - 50 | 5 | 15 | 1 | 1 | 23 |

Вѣдомость № 24

о числѣ учащихся въ училищахъ, подвѣдомственныхъ
Инспектору Народныхъ училищъ Семирѣченской области

къ 1-му Января 1900 года.

| № по порядку. | Наименованіе училищъ. | Мѣсто нахождения училищъ. | РАЗРЯДЪ УЧИЛИЩЪ. | | | | | | РАСПРЕДѢЛЕНІЕ УЧАЩИХСЯ. | | | | | | | | | | | | | | |
|----------------------------|------------------------|-----------------------------|----------------------------------|----------------------------------|-----------------------------------|----------------------------------|----------------------------------|----------------------------------|-------------------------|-----------|--------|---|-------------------|-----------------------|----------------------|------------------|------------|-------------|----------|---|---|----|--|
| | | | Городское 3-хъ классное училище. | Городское 2-хъ классное училище. | 2-хъ классное женское приходское. | Одноклассное мужское приходское. | Одноклассное женское приходское. | Приходское совмѣстнаго обученія. | по сословіямъ. | | | | | по вѣроисповѣданіямъ. | | | | | | | | | |
| | | | | | | | | | Мальчиковъ. | Дѣвочекъ. | Всего. | Дворянъ, чиновниковъ и потомственныхъ гражданъ. | Духовнаго званія. | Купцовъ и мѣщанъ. | Крестьянскихъ дѣтей. | Казачьихъ дѣтей. | Христіанъ. | Магометанъ. | Евреевъ. | | | | |
| <i>Лепсинскій уѣздъ.</i> | | | | | | | | | | | | | | | | | | | | | | | |
| 31 | Лепсинское . . . | гор. Лепсинскъ . . . | — | 1 | — | — | — | — | 78 | — | 78 | 8 | 2 | 44 | 9 | 15 | 77 | 1 | — | — | — | — | |
| 32 | Лепсинское . . . | — | — | — | — | — | 1 | — | — | 49 | 49 | 9 | 3 | 26 | 3 | 8 | 49 | — | — | — | — | — | |
| 33 | Тополевское . . . | выс. Тополевскій . . . | — | — | — | — | 1 | — | 25 | 10 | 35 | 3 | — | — | 1 | 31 | 35 | — | — | — | — | — | |
| 34 | Урджарское . . . | ст. Урджарская . . . | — | — | — | — | 1 | — | 46 | — | 46 | 2 | 2 | 2 | 2 | 38 | 46 | — | — | — | — | — | |
| 35 | Константиновское . . . | сел. Константиновское . . . | — | — | — | — | 1 | — | 71 | — | 71 | — | — | 2 | 69 | — | 71 | — | — | — | — | — | |
| 36 | Колпаковское . . . | сел. Колпаковское . . . | — | — | — | — | 1 | — | 46 | — | 46 | — | — | — | 46 | — | 46 | — | — | — | — | — | |
| 37 | Герасимовское . . . | сел. Герасимовское . . . | — | — | — | — | 1 | — | 87 | — | 87 | — | — | — | 87 | — | 87 | — | — | — | — | — | |
| 38 | Захарьевское . . . | укр. Бахты . . . | — | — | — | — | 1 | — | 21 | 6 | 27 | 1 | — | 4 | 20 | 2 | 27 | — | — | — | — | — | |
| 39 | Сарканское . . . | ст. Сарканская . . . | — | — | — | — | — | — | 74 | 23 | 97 | 3 | 1 | 14 | 8 | 71 | 87 | — | — | — | — | 10 | |
| 40 | Сергіопольское . . . | ст. Сергіопольская . . . | — | — | — | — | — | — | 31 | 12 | 43 | 2 | — | 4 | 7 | 30 | 43 | — | — | — | — | — | |
| | | Итого . . . | — | 1 | — | — | 6 | 1 | 2 | 479 | 100 | 579 | 28 | 8 | 96 | 252 | 195 | 568 | 1 | — | — | 10 | |
| <i>Джаркентскій уѣздъ.</i> | | | | | | | | | | | | | | | | | | | | | | | |
| 41 | Джаркентское . . . | гор. Джаркентъ . . . | — | 1 | — | — | — | — | 73 | — | 73 | 12 | 1 | 40 | 16 | 4 | 50 | 20 | — | — | — | 3 | |
| 42 | Джаркентское . . . | — | — | — | — | — | — | — | — | 45 | 45 | 13 | — | 28 | 4 | — | 37 | 5 | — | — | — | 3 | |
| 43 | Борохузирское . . . | ст. Голубевская . . . | — | — | — | — | 1 | — | 36 | 9 | 45 | — | 1 | — | — | 44 | 45 | — | — | — | — | — | |
| 44 | Подгорное . . . | выс. Подгорный . . . | — | — | — | — | 1 | — | 13 | 1 | 14 | — | — | 4 | — | 10 | 13 | 1 | — | — | — | — | |
| | | Итого . . . | — | 1 | 1 | — | 2 | — | 122 | 55 | 177 | 25 | 2 | 72 | 20 | 58 | 145 | 26 | — | — | — | 6 | |
| | | Всего по области . . . | 1 | 5 | 2 | — | 25 | 6 | 5 | 2633 | 688 | 3321 | 153 | 24 | 1168 | 1023 | 953 | 3168 | 114 | — | — | 39 | |

