

25-906.

Санитарное бюро при Пермской Губернской Земской Управѣ.



~~29 341~~

**ДВИЖЕНІЕ НАСЕЛЕНІЯ**  
**ПЕРМСКОЙ ГУБЕРНІИ**

съ 1882 года по 1901 годъ.

ЧАСТЬ ВТОРАЯ.

**Екатеринбургскій уѣздъ.**

ПЕРМЬ.

Электротипографія Губернской Земской Управы.

1906.



## Изданія санитарнаго бюро при Пермской губернской земской управѣ съ 1892 года.

№ 1.	Эпидемиологическій листокъ (№№ 1—12)	за 1892 г.
№ 2.	Тоже	" 1893 "
№ 3.	Тоже	" 1894 "
№ 4.	Тоже	" 1895 "
№ 5.	Тоже	" 1896 "
№ 6.	Тоже	" 1897 "
№ 7.	Тоже	" 1898 "
№ 8.	Тоже	" 1899 "
№ 9.	Тоже	" 1900 "
№ 10.	Тоже	" 1901 "
№ 11.	Тоже	" 1902 "
№ 12.	Тоже	" 1903 "
№ 13.	Тоже	" 1904 "
№ 14.	Сводъ данныхъ объ инфекціонныхъ больныхъ	" 1893 "
№ 15.	Санитарный обзоръ Пермской губерніи	" 1894 "
№ 16.	" " " "	" 1895 "
№ 17.	" " " "	" 1896 "
№ 18.	" " " "	" 1897 "
№ 19.	" " " "	" 1898 "
№ 20.	" " " "	" 1899 "
№ 21.	" " " "	" 1900 "
№ 22.	" " " "	за 1901 г. (ч. I и II).
№ 23.	" " " "	" 1902 г. (ч. I и II).
№ 24.	" " " "	" 1903 г. (ч. I и II).
№ 25.	Отчетъ объ эпидеміи холеры и о мѣропріятіяхъ противъ ея распростра- ненія въ Пермской губерніи за 1893 годъ.	
№ 26.	Тоже за 1894 годъ.	
№ 27.	Распространенность дифтерита въ Пермской губерніи съ 1890 по 1893 г.г.	
№ 28.	Малярия и брюшной тифъ въ Пермской губерніи (1895—1898 г.г.).	
№ 29.	Трахома въ Пермской губерніи (1897—1899 г.г.).	
№ 30.	Камбарскій заводъ (Санитарно-статистическій очеркъ, изд. 1901 г.).	
№ 31.	Карточная регистрація рождаемости, смертности и браковъ,	
№ 32.	Очеркъ состоянія санитарнаго и медицинскаго дѣла въ Пермской губер- ніи. Земская медицина. Изд. 1899 г.	
№ 33.	Обязательныя санитарныя постановленія для жителей Пермск. губ. (общія).	
№ 34.	Обязательныя санитарныя постановленія о содержаніи фабрикъ, заводовъ и другихъ промышленныхъ предпріятій Пермской губерніи, за исключеніемъ горноза- водскаго производства.	
№ 35.	Труды VI съѣзда врачей Пермской губерніи.	
№ 36.	" VII " " " " "	
№ 37.	" VIII " " " " "	(часть I, журналы засѣданій и заключенія комиссій).
№ 38.	" VIII " " " " "	(часть II, доклады съѣзду).
№ 39.	" VIII " " " " "	(ч. III, делегатск. доклады).
№ 40.	Свѣдѣнія о развитіи въ уѣздахъ Пермской губерніи эпидемическихъ за- болѣваній по временамъ года за 1900, 1901 и 1902 годы.	
№ 41.	Движеніе населенія Пермской губерніи съ 1882 года по 1900 годъ. Часть I. Шадринскій уѣздъ.	
№ 42.	Результатъ разработки карточнаго матеріала по заразнымъ болѣзнямъ въ Пермской губерніи за 1903 годъ.	
№ 43.	Результатъ разработки карточнаго матеріала по заразнымъ болѣзнямъ въ Пермской губерніи за 1904 годъ.	
№ 44.	Земско-медицинская хроника. Изд. 1903 г. (Часть I и II).	



25906.

Санитарное бюро при Пермской Губернской Земской Управѣ.

~~29311.~~

# ДВИЖЕНІЕ НАСЕЛЕНІЯ ПЕРМСКОЙ ГУБЕРНІИ

съ 1882 года по 1901 годъ.

ЧАСТЬ ВТОРАЯ.

Екатеринбургскій уѣздъ.

ПЕРМЬ.

Электротипографія Губернской Земской Управы.

1906.

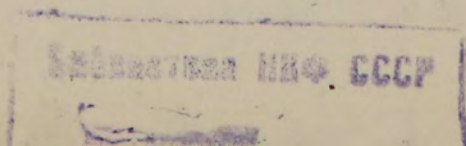



Самостоятельное издание Пермской губернской земской управы

# ДВУЖЕЛІЕ НАСЕЛЕНІЯ

## ПЕРМСКОЙ ГУБЕРНІИ

Дозволено цензурою. Пермь, 20 января 1906 года.

81699

ЧАСТЬ ВТОРАЯ

Землетрусовъ

ПЕРМЬ

Землетрусовъ Пермской губернской земской управы

1906











## ПРЕДИСЛОВІЕ.

Разработку данных о движеніи населенія Пермской губерніи Санитарное бюро нынѣ поставило на первый планъ.

Работа по движенію населенія Екатеринбургскаго уѣзда, въ общемъ, велась Санитарнымъ бюро по тому же плану, какъ и въ первомъ выпускѣ этого труда (Шадринскій уѣздъ). Такою же плана бюро придерживается при разработкѣ данных о движеніи населенія въ 10-ти остальныхъ уѣздахъ Пермской губерніи.

Бюро предполагаетъ закончить весь этотъ трудъ въ теченіе 1905 года.

Завѣдующій Санитарнымъ бюро врачъ А. ШТЕЙНФЕЛЬДЪ

30 іюня 1904 года.

Г. Пермь.







## I.

### Общая характеристика уѣзда.

Екатеринбургскій уѣздъ занимаетъ площадь въ 24078 кв. верстѣ, въ предѣлахъ между  $57^{\circ} 45'$  и  $55^{\circ} 30'$  сѣверной широты и между  $28^{\circ} 51'$  и  $31^{\circ} 28'$  восточной долготы (отъ Пулкова). Съ сѣвера къ Екатеринбургскому уѣзду примыкаетъ уѣздъ Верхотурскій, на востокъ онъ граничитъ съ уѣздами: Ирбитскимъ, Камышловскимъ и Шадринскимъ; южную его границу составляютъ: Златоустовскій уѣздъ Уфимской губерніи и Челябинскій—Оренбургской; съ запада къ нему примыкають уѣзды: Кунгурскій и Красноуфимскій.

Самая западная полоса Екатеринбургскаго уѣзда принадлежитъ Европѣ, остальная часть уѣзда лежитъ въ Азіи.

Въ орографическомъ отношеніи уѣздъ можно раздѣлить на двѣ части—восточную и западную. Западная часть уѣзда расположена въ области Уральскихъ горъ и сопровождающихъ ихъ холмистыхъ равнинъ съ каменистою почвою, восточная же половина представляетъ довольно высокую равнину съ суглинистой и черноземной почвой.

Въ южной части уѣзда преобладаетъ черноземъ, и почва является настолько плодородною, что, по даннымъ П. Н. Звѣрева, крестьяне удобряють ее навозомъ очень рѣдко, черезъ 5, 10 и даже 15 лѣтъ. И въ сѣверной части уѣзда черноземная почва удобряется значительно рѣже другихъ почвъ, какъ на примѣръ, глинистой и супесчаной.

По переписи 28 января 1897 года, въ Екатеринбургскомъ уѣздѣ (безъ города) было налицо жителей: мужчинъ 176255 челов. и женщинъ 187164 челов., всего 363419 челов.

Главную массу крестьянскаго населенія (97,1%) составляютъ русскіе; двѣ волости въ юго-восточной части уѣзда—Саринская и Кульмяковская—населены башкирами; населеніе же Карабольской волости состоитъ изъ башкиръ и мещеряковъ—магометанъ. Башкиры составляютъ 2,2%, а мещераки—только 0,7% всего населенія уѣзда.

Съ сѣвера на югъ Екатеринбургскій уѣздъ растянулся на 250 верстѣ. Городъ лежитъ въ сѣверной части уѣзда, ближе къ его центру.



О климатѣ Екатеринбургa можно судить на основаніи слѣдующихъ данныхъ:

	Январь.	Февраль.	Мартъ.	Апрѣль.	Ма и.	Ию н ѣ.	Ию л ѣ.	Августъ.	Сентябрь.	Октябрь.	Ноябрь.	Декабрь.	Въ теченіе года.
Средняя температура за 1832—87 г.	—16,7	—14,1	—7,6	1,2	9,4	14,5	17,4	14,6	8,4	1,0	—6,8	—14,4	0,6
Средняя высшая температура за 1832—87 г.	—2,7	—0,5	6,0	16,4	28,8	28,7	29,9	27,5	21,9	14,3	5,0	—0,8	30,8
Средняя низшая температура за 1832—87 г.	—34,7	—31,3	—24,7	—13,5	3,1	2,4	7,2	4,8	—2,9	—13,1	—23,3	—32,1	—37,7
Средняя влажность за 1871—87 г.	84	82	76	69	63	68	72	76	78	79	83	85	76
Средняя облачность за 1870—87 г.	6,4	6,2	6,1	6,1	16,4	6,5	6,5	6,6	7,1	7,5	8,1	7,2	6,7
Среднее число дней съ осадками за 1836—87 г.	6	5	5	6	10	13	13	12	11	8	8	7	105
Среднее количество осадковъ за 1836—87 г.	7,1	6,0	7,4	11,8	39,0	72,6	75,8	62,3	35,7	18,6	13,1	9,3	358,5
Среднее число дней съ грозами за 1865—87 г.	—	—	—	—	2	6	8	5	1	—	—	—	22
Среднее число дней съ морозомъ за 1872—87 г.	31	28	30	20	3	—	—	—	4	18	27	31	192

Что же касается климата Екатеринбургскаго уѣзда, то двѣ южныхъ волости—Рождественская и Саринская, съ средней годовой температурой выше 2°, принадлежать къ южному умѣренному поясу; 32 юго-восточныхъ



волости (средняя годовая  $T$  отъ  $+1^{\circ}$  до  $+2^{\circ}$ ) лежатъ въ среднемъ умѣренномъ поясѣ. Полоса южнаго холоднаго пояса (изотерма отъ  $0^{\circ}$  до  $-1^{\circ}$ ) захватываетъ сѣверныя волости: Верхне-Тагильскую, Нижнесельскую, Уткинскую и частью — Невьянскую, Билимбаевскую и Гротовскую. Остальная часть уѣзда имѣетъ среднюю годовую температуру отъ  $0^{\circ}$  до  $+1^{\circ}$  и, такимъ образомъ, относится къ сѣверному умѣренному поясу.

Населеніе восточной половины уѣзда занимается земледѣліемъ, западной — горными и заводскими работами.

А. В. Ончуковъ\*) даетъ слѣдующую характеристику экономическаго состоянія населенія Екатеринбургскаго уѣзда: „По характеру занятій населенія, уѣздъ дѣлится на двѣ рѣзко другъ отъ друга отличающіяся мѣстности: восточную и западную. Первая мѣстность является по преимуществу земледѣльческой, тогда какъ въ западной части уѣзда земледѣліе служитъ достояніемъ незначительнаго числа наличныхъ хозяйствъ; при этомъ въ предѣлахъ каждой изъ этихъ крупныхъ мѣстностей количественное распространеніе земледѣлія и работковъ находятся въ нѣкоторомъ антагонизмѣ: ростъ земледѣльческаго хозяйства совершается съ сѣвера на югъ, а ростъ работковъ въ обратномъ направленіи — съ юга на сѣверъ. Обнаружить, однакоже, вполне степень вліянія климатическихъ условій на развитіе земледѣлія, на основаніи приведенныхъ данныхъ, все-таки трудно, такъ какъ вліяніе климата затемняется вліяніемъ размѣровъ земельного надѣла, и съ увеличеніемъ, на примѣръ, въ восточной части уѣзда, противъ западной, относительной численности хозяйствъ, занимающихся земледѣліемъ, параллельно увеличивается и средній размѣръ надѣла на хозяйство; точно такъ же выше средній размѣръ надѣла на хозяйство и въ юго-восточной мѣстности при сравненіи съ сѣверо-восточной. Что касается западной части уѣзда, то здѣсь вліяніе климатическихъ условій на развитіе земледѣлія проявляется болѣе отчетливо. Несмотря на то, что средній размѣръ надѣла на хозяйства въ юго-западной мѣстности меньше сравнительно съ сѣверо-западной, но относительная численность хозяйствъ, занимающихся земледѣліемъ, въ первой мѣстности все-таки больше, чѣмъ во второй. Благодаря болѣе благопріятнымъ климатическимъ условіямъ, населеніе юго-западной мѣстности, несмотря на меньшую величину своего земельного надѣла, довело площадь распашки до 0,5 десят. въ среднемъ, тогда какъ въ сѣверо-западной мѣстности эта площадь опредѣляется только въ 0,3 дес. на одно хозяйство“.

\*) Матеріалы къ оцѣнкѣ земель Пермской губ., т IV. Екатеринбургскій уѣздъ, стр. 94—95.



Нижеслѣдующая таблица показываетъ распределеіе площади посѣва въ 1901 году (по даннымъ Екатеринбургской уѣздной земской управы).

В О Л О С Т И.	П л о щ а д ь  п о с ѣ в а.					
	Рожь.	Ярица.	Пшеница.	Ячмень	Овесь.	Всего.
5 сѣверныхъ земледѣльческихъ волостей .	574	849	3213	4883	9476	18995
23 юго-восточныхъ земледѣльч. волости	24,5	2444	54957	9753	52952	122530,5
2 волости: Кыштымская и Каслинская .	259	196	4186	73	2580	7294
29 горнозаводскихъ волостей .	506	406	562	398	4934	6806

Порайонная группировка хозяйствъ у русскихъ, башкиръ и мещеряковъ, съ указаніемъ количества крупнаго скота.

Группы по посѣвной площади.	Сѣверный районъ.					Средній районъ.				Южный районъ.				Сѣверо-восточный районъ.				Западный районъ.							
	Р		У			С		С		К		І		Е.											
	Число наличныхъ хозяйствъ.	Число лошадей.	Число коровъ.	Число безлошадн. хозяйствъ.	Число хозяйствъ безъ коровъ.	Число наличныхъ хозяйствъ.	Число лошадей.	Число коровъ.	Число безлошадн. хозяйствъ.	Число хозяйствъ безъ коровъ.	Число наличныхъ хозяйствъ.	Число лошадей.	Число коровъ.	Число безлошадн. хозяйствъ.	Число хозяйствъ безъ коровъ.	Число наличныхъ хозяйствъ.	Число лошадей.	Число коровъ.	Число безлошадн. хозяйствъ.	Число хозяйствъ безъ коровъ.					
I. Безъ посѣва . . . . .	11306	10019	8442	4952	3658	6162	2401	3803	4303	2730	10439	10736	9995	3668	2411	1332	237	551	1115	750	253	273	262	51	43
II. До 2 десятинъ . . . . .	1306	2361	1393	86	119	280	467	350	16	1	592	869	737	64	28	2164	1702	1916	645	434	34	77	56	—	—
III. 2—5 десят.	625	1323	807	10	20	141	348	239	1	—	627	1432	988	2	5	2493	4399	3620	28	53	20	60	44	—	—
IV. 5—10 десят. . . . .	111	328	189	1	—	46	160	85	2	—	289	1014	631	—	—	995	2971	2411	1	3	6	38	21	—	—
V. 10—15 десят. . . . .	11	98	22	—	—	10	52	24	—	—	75	315	238	1	1	116	518	420	1	1	—	—	—	—	—
VI. 15—20 десят. . . . .	2	3	3	—	—	1	6	4	—	—	30	146	104	—	—	15	80	55	—	—	—	—	—	—	—
VII. 20—25 десят. . . . .	—	—	—	—	—	—	—	—	—	—	17	107	97	—	—	9	54	39	—	—	—	—	—	—	—
VIII. 25—50 десят. . . . .	1	22	5	—	—	1	10	5	—	—	31	203	223	—	—	4	32	18	—	—	—	—	—	—	—
IX. Свыше 50 десят. . . . .	—	—	—	—	—	—	—	—	—	—	11	124	126	—	—	—	—	—	—	—	—	—	—	—	—
	13362	14154	10861	5049	3797	6641	3444	4501	4322	2731	2111	14946	13139	3735	2445	7118	9993	9030	1790	1241	313	448	383	51	43

Екатеринбургскимъ уѣзднымъ земствомъ былъ изданъ въ 1887 году сводъ подворной переписи, въ которомъ уѣздъ былъ разбитъ на 9 районовъ. Слѣдующія таблицы, составленныя на основаніи матеріаловъ оцѣночнаго отдѣленія при губернской управѣ, въ которыхъ уѣздъ раздѣленъ также на 9 районовъ, показываютъ площадь посѣва и количество крупнаго скота въ крестьянскихъ хозяйствахъ Екатеринбургскаго уѣзда.



Порайонная группировка хозяйств у русских, башкир и мещеряковъ, съ указаніемъ количества крупнаго скота.

Группы по посѣвной площади.	Восточно-Пышминско-Исетскій районъ.					Восточный приуральскій районъ.					Вост. Исетско-Сивскій районъ.					ЮГО-ВОСТОЧНЫЙ РАЙОНЪ.														
	Русскіе.					Башкиры.					Мещеряки.																			
	Число наличныхъ хозяйствъ.	Число лошадей.	Число коровъ.	Число безлошадн. хозяйствъ.	Число хозяйствъ безъ коровъ.	Число наличныхъ хозяйствъ.	Число лошадей.	Число коровъ.	Число безлошадн. хозяйствъ.	Число хозяйствъ безъ коровъ.	Число наличныхъ хозяйствъ.	Число лошадей.	Число коровъ.	Число безлошадн. хозяйствъ.	Число хозяйствъ безъ коровъ.	Число наличныхъ хозяйствъ.	Число лошадей.	Число коровъ.	Число безлошадн. хозяйствъ.	Число хозяйствъ безъ коровъ.	Число наличныхъ хозяйствъ.	Число лошадей.	Число коровъ.	Число безлошадн. хозяйствъ.	Число хозяйствъ безъ коровъ.					
I. Безъ посѣва . . .	561	86	239	498	338	1446	296	646	1187	830	576	113	19	515	404	424	134	203	298	234	406	75	76	339	346	134	34	21	101	113
II. До 2 десятинъ . . .	1469	735	1251	781	287	1918	1485	1638	720	357	1599	692	116	953	475	736	494	559	298	204	711	515	425	268	344	198	154	135	52	68
III. 2—5 десятъ . . .	2319	3027	2908	167	74	1589	2835	1888	64	41	2387	2991	243	292	262	572	885	612	24	31	357	686	521	11	20	145	226	164	7	11
IV. 5—10 десятъ . . .	1519	3396	2913	9	8	851	2422	1567	7	6	1626	3750	257	14	18	512	1231	775	5	2	125	373	337	—	1	51	126	101	—	—
V. 10—15 десятъ . . .	349	1084	996	5	5	237	933	627	2	2	592	2003	150	3	2	243	784	520	—	—	32	139	114	—	—	12	47	36	—	—
VI. 15—20 десятъ . . .	115	458	394	—	—	97	468	298	1	1	243	1103	80	—	—	116	650	420	—	—	21	110	130	—	—	4	22	20	—	—
VII. 20—25 десятъ . . .	45	203	173	1	1	34	201	132	—	—	142	776	60	1	1	100	460	316	—	—	10	65	68	—	—	2	12	10	—	—
VIII. 25—50 десятъ . . .	38	211	186	—	—	36	234	194	—	—	195	1471	103	—	—	172	269	741	2	2	7	57	46	—	—	2	10	11	—	—
IX. Свыше 50 десятъ . . .	—	—	—	—	—	3	29	16	—	—	35	482	33	—	—	40	349	376	—	—	5	65	64	—	—	—	—	—	—	—
	6415	9200	9060	1461	713	6211	8903	7008	1981	1237	7396	13381	10630	1778	1162	2965	5956	4522	627	473	1674	2085	1781	618	711	548	631	498	160	192

За исключеніемъ группы мастеровыхъ (горнозаводскаго населенія), гдѣ къ земледѣлію привлекаются всего только 18<sup>0</sup>/о хозяйствъ изъ наличнаго числа ихъ, у всѣхъ остальныхъ жителей уѣзда земледѣліе является главнымъ занятіемъ.

Бывшіе государственные крестьяне являются наиболѣе обезпеченными надѣльной землею и имѣютъ площадь посѣва, вдвое превышающую площадь посѣва бывшихъ владѣльческихъ крестьянъ. Несмотря на это, наиболѣе обезпеченными лошадиной силою оказываются именно бывшіе владѣльческіе.

Производительность живого инвентаря выше у бывшихъ государственныхъ крестьянъ, такъ какъ площадь запашки у нихъ больше.

Посмотримъ теперь, какою <sup>0</sup>/о населенія отрывается заработками отъ своего хозяйства. Если мы распредѣлимъ крестьянское населеніе уѣзда на

9 группъ по площади посѣва, то окажется, что на 10 дворовъ приходится лицъ въ рабочемъ возрастѣ, занятыхъ заработками и отрывающихся отъ земледѣлія:

	I	II	III	IV	V	VI	VII	VIII	IX
Мужчинъ . . . . .	8,8	2,1	1,0	0,9	0,8	0,6	0,8	0,6	0,7
Женщинъ . . . . .	1,3	0,5	0,2	0,1	0,1	0,04	0,03	0,06	0,3

Такимъ образомъ, чѣмъ большую посѣвную площадь имѣетъ хозяйство, тѣмъ меньше въ немъ лицъ, отрывающихся отъ собственнаго хозяйства.

Мѣстными и отхожими промыслами занимаются, главнымъ образомъ, бывшіе владѣльческіе крестьяне.



II.

**Число жителей и составъ населенія.**

По даннымъ народной переписи 1858 года, въ Екатеринбургскомъ уѣздѣ было жителей: мужчинъ 121563 и женщинъ 112276, всего 233839 человекъ. На 100 мужчинъ приходилось 93,2 женщинъ.

По переписи, произведенной Екатеринбургскимъ уѣзднымъ земствомъ въ 1885—87 годахъ, общее количество наличнаго переписнаго населенія определено въ 307265 чел., изъ нихъ мужчинъ 150734 и женщинъ 156531, или на 100 мужчинъ—103,8 женщинъ.

Одѣльнымъ отдѣленіемъ Пермскаго губернскаго земства въ 1900 году была произведена сплошная подворная перепись приписнаго наличнаго населенія въ Екатеринбургскомъ уѣздѣ, при чемъ всѣхъ крестьянъ въ уѣздѣ оказалось:

Русскихъ.		Башкиръ.		Мещеряковъ.		В с ѣ х ѣ.	
Мужч.	Женщ.	Мужч.	Женщ.	Мужч.	Женщ.	Мужч.	Женщ.
169604	178305	4153	3782	1360	1275	175117	183362
347909		7935		2635		358479	
97,1 <sup>0</sup> / <sub>0</sub>		2,2 <sup>0</sup> / <sub>0</sub>		0,7 <sup>0</sup> / <sub>0</sub>		100 <sup>0</sup> / <sub>0</sub>	

Екатеринбургскій уѣздъ дѣлится на 59 волостей. Изъ нихъ 56 волостей населены русскими и 3 волости—инородцами, а именно: населеніе Саринской и Кульмяковской волостей составляютъ башкиры; Карабольская вол. имѣетъ смѣшанное населеніе—башкирцы и мещеряки (магометане).

По народной переписи 28 января 1897 года, въ Екатеринбургскомъ уѣздѣ (безъ города) оказалось на лицо жителей: мужчинъ 176255 и женщинъ 187164, всего 363419 человекъ. На 100 мужчинъ приходилось 106 женщинъ.

У насъ нѣтъ подъ руками данныхъ о вѣроисповѣданіи сельскихъ жителей: въ данныхъ народной переписи 1897 г. по вѣроисповѣданію жители города и жители уѣзда не раздѣлены между собою. Тѣмъ не менѣе, мы приведемъ здѣсь таблицу, показывающую распределеніе жителей уѣзда съ городомъ по вѣроисповѣданіямъ.



	Обоего пола.	‰
Православныхъ и единовѣрцевъ . . . . .	382580	92,8
Раскольниковъ и сектантовъ . . . . .	16131	4,0
Католиковъ . . . . .	404	0,1
Лютеранъ . . . . .	411	0,1
Евреевъ . . . . .	319	0,1
Магометанъ . . . . .	12539	2,9
Язычниковъ . . . . .	10	—
<b>Всего . . . . .</b>	<b>412394</b>	<b>100</b>

Вся территория уѣзда покрыта сѣтью крупныхъ селеній, что для восточной части уѣзда (земледѣльческой) объясняется наличностью большихъ площадей, годной къ обработкѣ земли, для западной же половины — заводскими устройствами, являющимися центральными пунктами для поселенія работающаго на нихъ народа.

Всѣхъ селеній въ Екатеринбургскомъ уѣздѣ 340; изъ нихъ: заводовъ 23, сель 73, деревень 232 и выселковъ 12. Въ среднемъ, на каждое селеніе приходится 190 дворовъ съ 1001 жителемъ.

Въ то время, какъ средняя плотность населенія для Россіи равна 20 жит. на одну квадратную версту, а для всей Пермской губерніи 12,2, въ Екатеринбургскомъ уѣздѣ на квадратную версту приходится 16,1 жителей.

Но въ разныхъ пунктахъ уѣзда густота населенія далеко не одинакова. Если мы раздѣлимъ уѣздъ по меридіану и параллели на 4 части, какъ это сдѣлано уже въ цѣляхъ опѣнки, то оказывается, что въ сѣверо-западной части уѣзда на 1 квадратную версту приходится 13,2 жителей, въ юго-западной — 12,7, сѣверо-восточной — 20,5 и въ юго-восточной части 24,9 жит. на 1 квадратную версту.

По даннымъ подворной переписи, произведенной уѣзднымъ земствомъ въ 1885—87 г.г., все населеніе уѣзда распредѣлялось по возрастамъ слѣдующимъ образомъ:

М У Ж Ч И Н Ы.									
I	II	III	IV	V	VI	VII	VIII	IX	Всего.
До 1 года.	1—6 л.	7 л.	8—10 л.	11—13 л.	14—17 л.	18—45 л.	46—59 л.	60 л. и старше.	
29024			25018		12519		76075	8098	150734
19,3			16,6		8,3		50,4	5,4	100‰



Ж Е Н Ц И Н Ы.									
I	II	III	IV	V	VI	VII	VIII	IX	Всего.
До 1 года.	1—6 л.	7 л.	8—10 л.	11 л.	12—15 л.	16—40 л.	41—54 л.	55 л. и старше.	
30006			31960			80657		13908	156531
19,2			20,4			51,5		8,9	100%

Мы видимъ, что лицъ въ рабочемъ возрастѣ среди мужчинъ было 50,4<sup>0</sup>/<sub>0</sub> и среди женщинъ— 51,5<sup>0</sup>/<sub>0</sub>. На другихъ группахъ этой таблицы мы не будемъ подробно останавливаться, такъ въ нашемъ распоряженіи имѣются еще данныя, собранныя отдѣльнымъ отдѣленіемъ губернскаго земства, гдѣ населеніе разбито на болѣе мелкіе возрастные группы (данныя относятся къ 1900 году).

Возрастной составъ населенія Екатеринбургскаго уѣзда въ 1900 году:

М У Ж Ч И Н Ы.									
I	II	III	IV	V	VI	VII	VIII	IX	Всего.
До 1 г.	1—6 л.	7 л.	8—10 л.	11—13 л.	14—17 л.	18—45 л.	46—59 л.	60 л. и старше.	
6153	28682	3552	10705	10786	13996	64293	18177	12361	168706
3,7	17,0	2,1	6,3	6,4	8,3	38,1	10,8	7,3	100%

Ж Е Н Ц Ы.									
I	II	III	IV	V	VI	VII	VIII	IX	Всего.
До 1 года.	1—6 л.	7 л.	8—10 л.	11 л.	12—15 л.	16—40 л.	41—54 л.	55 л. и старше.	
6106	29891	3898	10607	3573	14870	63567	20857	18375	171744
3,6	17,4	2,3	6,2	2,1	8,7	37,0	12,1	10,6	100%
12259	58573	7440	21312	Итого . . . . .					340450
На 100 м. 100 дѣв.	На 100 м. 104,2 дѣв.	На 100 м. 109,7 д.	На 100 м. 99,1 дѣв.						



При сравненіи таблицъ 1900 года съ таблицами 1885—87 годовъ, прежде всего намъ бросается въ глаза увеличеніе въ 1900 году первыхъ двухъ группъ (дѣтей до 6 лѣтъ) и послѣдней группы (стариковъ) на счетъ рабочаго возраста (VII и VIII группъ), а именно—въ рабочемъ возрастѣ мы видимъ уже не 59,4<sup>0</sup>/<sub>0</sub> мужчинъ, а только (38,1+10,8=) 48,9<sup>0</sup>/<sub>0</sub>; женщинъ въ рабочемъ возрастѣ оказывается не 51,5<sup>0</sup>/<sub>0</sub>, но (37,0+12,1=) 49,1<sup>0</sup>/<sub>0</sub>.

Такъ какъ высшія группы, начиная съ пятой, для мужчинъ и женщинъ построены неодинаково, то проводить далѣе аналогію на основаніи этихъ таблицъ мы не считаемъ возможнымъ. Чтобы имѣть возможность сравнивать возрастныя группы мужчинъ и женщинъ, мы вычислимъ сначала, какой <sup>0</sup>/<sub>0</sub> въ среднемъ падаетъ на каждый (одинъ) годъ въ той или иной группѣ, для чего раздѣлимъ выведенный для каждой группы процентъ на число лѣтъ, объединенныхъ въ группѣ. Получимъ:

	Г р у п п ы:							
	I	II	III	IV	V	VI	VII	VIII*)
‰ мужчинъ . . . . .	3,6	2,8	2,1	2,1	2,1	2,1	1,7	0,8
‰ женщинъ . . . . .	3,7	2,9	2,3	2,1	2,1	2,2	1,5	0,9

Распредѣленіе населенія по возрастамъ будетъ еще нагляднѣе, если мы число дѣтей до 1 года примемъ за сто. Тогда получимъ:

	Г р у п п ы:							
	I	II	III	IV	V	VI	VII	VIII
‰ мужчинъ . . . . .	100,0	77,7	57,7	57,9	58,5	73,1	37,3	21,1
‰ женщинъ . . . . .	100,0	81,6	63,8	57,9	58,5	60,9	41,6	24,4
Абсолютныя числа:								
мужчинъ . . . . .	6153	4780	3552	3568	3599	4499	2296	1298
женщинъ . . . . .	6106	4982	3898	3536	3573	3717	2543	1489

Такимъ образомъ, среди мужчинъ мы видимъ рѣзкое пониженіе отъ первой къ третьей группѣ; далѣе идетъ незначительное повышеніе до шестой группы и новое рѣзкое паденіе.

Возрастной составъ женскаго населенія является уже нѣсколько инымъ: отъ первой группы нерѣзкое пониженіе мы видимъ до группы четвертой (а не третьей, какъ у мужчинъ); повышеніе же въ шестой группѣ едва замѣтно.

Вообще, неправильный составъ населенія невольно останавливаетъ на себѣ вниманіе. Почему мы не видимъ постепенной убыли высшихъ группъ? Чѣмъ объясняется уменьшеніе населенія въ возрастѣ 7—13 лѣтъ? Такъ какъ

\*) Для IX группы (стариковъ) вывести <sup>0</sup>/<sub>0</sub> подобнымъ способомъ, разумѣется, не возможно.



эти данныя относятся къ 1900 году, то и объясненіе этого явленія надо искать въ какихъ-то неблагоприятныхъ условіяхъ начала 90-хъ годовъ прошлаго столѣтія. Но къ этому вопросу мы вернемся еще разъ впоследствии.

III.

**С м е р т н о с т ь .**

*А. Смертность по годамъ.* Въ теченіе 20 лѣтъ въ Екатеринбургскомъ уѣздѣ умерло 311194 человѣка обоого пола. По годамъ умершіе распредѣлялись слѣдующимъ образомъ:

Года.	Число умершихъ.	Итого по пятилѣтіямъ.	Года.	Число умершихъ.	Итого по пятилѣтіямъ.
1882	15286	I . . . 80635	1892	17482	III . . . 76383
1883	19247		1893	13077	
1884	16464		1894	14314	
1885	14346		1895	15306	
1886	15292		1896	16204	
1887	14841	II . . . 75256	1897	14889	IV . . . 78920
1888	14039		1898	16656	
1889	14630		1899	16337	
1890	15997		1900	15069	
1891	15749		1901	15969	

Всего за 20 лѣтъ . . . 311194

Самымъ неблагоприятнымъ по смертности является первое пятилѣтіе. Особенно большое число умершихъ мы видимъ въ 1883 году.

Послѣ 1892 г., давшего очень высокую цифру умершихъ—17482 человѣка, мы встрѣчаемъ въ 1893 году значительное пониженіе смертности, и въ этомъ нѣтъ ничего удивительнаго. Но насъ поражаетъ тотъ фактъ, что въ 1884 году, когда надо было ждать пониженія смертности (послѣ высокой цифры предыдущаго года), мы встрѣчаемъ опять значительную смертность.

Годы.	Январь.		Февраль.		Мартъ.		Апрѣль.		М а й .		І ю н ь .		І ю л ь .	
	м.	ж.	м.	ж.	м.	ж.	м.	ж.	м.	ж.	м.	ж.	м.	ж.
1882	603	493	535	461	630	579	631	628	674	588	805	712	917	98
1883	937	922	753	683	850	816	846	803	813	731	919	854	1220	117
1884	857	862	727	675	856	853	924	849	794	783	720	717	990	89
1885	673	683	625	566	766	732	748	674	763	631	660	664	1056	108
1886	661	634	728	679	877	861	856	810	732	726	632	604	949	88
Итого .	3731	3594	3368	3064	3979	3841	4005	3764	3776	3459	3736	3551	5132	489
	7325		6432		7820		7769		7235		7287		10024	

Очевидно, какія-то неблагоприятныя условія первой половины 80-хъ годовъ оказали здѣсь свое вліяніе и вызвали усиленную смертность въ теченіе нѣсколькихъ лѣтъ.

За 20 лѣтъ умирало въ среднемъ ежегодно 15560 чел. На пониженіе смертности въ 1887—89 г.г., видимо, повліяла усиленная смертность предыдущихъ лѣтъ.

1898 и 1899 годы являются вновь неблагоприятными въ жизни сельскаго населенія Екатеринбургскаго уѣзда, на что указываютъ цифры умершихъ.

Приведемъ цифры умершихъ обоого пола въ городѣ Екатеринбургѣ за тотъ же періодъ времени.

Года.	Число умершихъ.	Итого по пятилѣтіямъ.	Года.	Число умершихъ.	Итого по пятилѣтіямъ.
1882	1436	I . . . 7719	1892	2074	III . . . 7540
1883	1622		1893	1331	
1884	1589		1894	1301	
1885	1577		1895	1297	
1886	1495		1896	1537	
1887	1484	II . . . 7585	1887	1443	IV . . . 8080
1888	1382		1888	1610	
1889	1684		1889	1629	
1890	1310		1900	1628	
1891	1725		1901	1770	

Всего за 20 лѣтъ . . . 30923

Здѣсь самую высокую цифру умершихъ мы видимъ не въ 1883 году, а въ 1892 и 1891 годахъ. Очевидно, условія городской жизни нѣсколько сгладили вліяніе тяжелаго 1883 года; въ началѣ же 90-хъ годовъ для горожанъ былъ на лицо комплектъ иныхъ неблагоприятныхъ условій.

*Б. Смертность мужчинъ и женщинъ по мѣсяцамъ.* Относительно распредѣленія умершихъ по мѣсяцамъ мы располагаемъ данными только за 15 лѣтъ. Именно:

Августъ.		Сентябрь.		Октябрь.		Ноябрь.		Декабрь.		По годамъ.		
м.	ж.	м.	ж.	м.	ж.	м.	ж.	м.	ж.	м.	ж.	всѣхъ.
1083	1036	745	710	591	611	598	633	739	786	8551	8171	16722
1130	1139	766	771	748	775	766	721	858	879	10606	10273	20869
930	852	612	589	584	555	576	578	671	602	9241	8812	18053
822	758	547	544	467	483	486	444	534	516	8147	7726	15873
1183	1118	613	601	494	423	382	388	497	488	8604	8183	16787
5148	4903	3283	3215	2884	2847	2808	2764	3299	3271	45149	43165	88314
10051		6498		5731		5572		6570				



Годы.	Январь.		Февраль.		Мартъ.		Апрѣль.		М а й.		І ю н ъ.		І ю л ъ.		Августъ.		Сентябрь.		Октябрь.		Ноябрь.		Декабрь.		П о г о д а м ъ.		ВСѢХЪ.
	м.	ж.	м.	ж.	м.	ж.	м.	ж.	м.	ж.	м.	ж.	м.	ж.	м.	ж.	м.	ж.	м.	ж.	м.	ж.	м.	ж.	м.	ж.	
1887	594	547	564	540	723	615	734	642	615	592	923	866	1074	1011	1119	1106	659	623	483	454	451	455	488	444	8427	7898	16325
1888	564	517	609	556	614	573	573	550	544	552	627	585	1005	810	1055	977	593	562	509	511	498	477	757	723	7948	7473	15421
1889	737	698	577	516	687	642	684	639	594	610	635	669	739	610	1009	984	712	675	655	686	633	648	606	583	8268	8046	16314
1890	610	580	603	546	720	660	671	598	684	620	719	673	1436	1211	1111	590	591	501	486	553	570	699	597	8997	8310	17307	
1891	776	746	685	650	690	701	802	766	744	681	663	595	935	810	974	991	601	641	623	563	704	671	738	710	8935	8539	17474
Итого	3281	3088	3038	2808	3434	3191	3464	3195	3181	3055	3567	3388	5189	4700	5368	5169	3155	3092	2771	2700	2839	2821	3288	3057	42575	40266	82841
	6869		5846		6625		6659		6236		6955		9891		10537		6247		5471		5660		6345				
1892	828	762	818	715	958	965	937	867	857	796	930	840	1348	1240	1024	1027	606	587	556	477	615	572	603	605	10080	9476	19556
1893	594	537	501	480	622	536	587	581	568	557	545	534	815	710	1128	941	572	498	488	479	470	461	596	622	7456	6952	14408
1894	591	575	551	460	686	662	606	576	560	539	626	529	753	610	1316	1242	682	679	537	553	503	538	572	600	7983	7632	15615
1895	586	509	573	489	729	678	786	711	687	655	698	712	1086	1010	1162	1096	656	621	485	445	547	497	594	537	8594	8009	16603
1896	593	609	635	629	886	899	818	766	647	629	856	744	1000	900	1142	1022	702	721	564	578	555	545	675	620	9073	8668	17741
Итого	3162	2992	3083	2773	3881	3740	3734	3521	3319	3176	3655	3359	5002	4610	5772	5326	3218	3106	2630	2532	2690	2613	3040	2984	43186	40737	83923
	6154		5856		7621		7255		6495		7014		9617		11098		6324		5162		5303		6024				
ВСЕГО	10174	9674	9489	8645	11294	10772	11203	10480	10276	9690	10958	10298	15323	14200	16288	15398	9656	9413	8285	8079	8337	8198	9627	9312	130910	124168	255078
	19848		18134		22066		21683		19966		21256		29532		31686		19069		16364		16535		18939				
‰	7,8	7,8	7,2	7,0	8,6	8,7	8,6	8,5	7,9	7,8	8,4	8,3	11,7	11,1	12,4	12,4	7,4	7,6	6,3	6,5	6,4	6,6	7,3	7,5	100	100	
	7,8		7,1		8,6		8,6		7,9		8,3		11,5		12,4		7,5		6,4		6,5		7,4				

Мы видимъ, что число умершихъ мужчинъ изъ года въ годъ преобладаетъ надъ числомъ женщинъ. Для перваго пятилѣтія мы имѣемъ на 100 умершихъ женщинъ 104,6 мужчинъ, для втораго — 105,7 мужч., для третьяго — 106,0; за 15 лѣтъ: на 100 женщинъ умерло 105,4 мужчинъ.

Въ теплые мѣсяцы вообще преобладаетъ мужская смертность; съ наступленіемъ же холодовъ перевѣсъ склоняется на сторону смертности женской, при чемъ увеличивается не только относительная смертность женскаго населенія, но верѣдко и абсолютная.

Отмѣтивъ преобладаніе мужской смертности вообще, посмотримъ теперь ходъ смертности обоихъ половъ по мѣсяцамъ за 15 лѣтъ.

Если мы примемъ число умершихъ въ каждое пятилѣтіе за 100, то умершіе въ пятилѣтнихъ итогахъ, распредѣляются по мѣсяцамъ слѣдующимъ образомъ:

Пятилѣтія.	М Б С Я Ц Ы.												Итого.
	Январь.	Февраль.	Мартъ.	Апрѣль.	М а й.	І ю н ъ.	І ю л ъ.	Августъ.	Сентябрь.	Октябрь.	Ноябрь.	Декабрь.	
I пятилѣтіе .	8,3	7,2	8,9	8,7	8,3	8,3	11,3	11,4	7,4	6,5	6,3	7,4	100%
II >	7,7	7,0	8,0	8,0	7,6	8,4	11,9	12,6	7,5	7,0	6,8	7,5	100%
III >	7,3	7,0	9,1	8,6	7,9	8,0	11,5	13,2	7,7	6,2	6,3	7,2	100%
За 15 лѣтъ .	7,8	7,1	8,6	8,6	7,9	8,3	11,5	12,4	7,5	6,4	6,5	7,4	100%



Посмотримъ, какъ шла смертность въ первую и вторую половину года по пятилѣтїямъ, въ относительныхъ числахъ.

Пятилѣтія.	Первое полугодіе.				Второе полугодіе.			
I пятилѣтіе . . .	I	8,3	IV	8,7	VII	11,3	X	6,5
	II	7,2	V	8,3	VIII	11,4	XI	6,3
	III	8,9	VI	8,3	IX	7,4	XII	7,4
	Первое полугодіе 49,7 <sup>0</sup> / <sub>0</sub>				Второе полугодіе 50,3 <sup>0</sup> / <sub>0</sub>			
II пятилѣтіе . . .	I	7,7	IV	8,0	VII	11,9	X	7,0
	II	7,0	V	7,6	VIII	12,6	XI	6,8
	III	8,0	VI	8,4	IX	7,5	XII	7,5
	Первое полугодіе 46,7 <sup>0</sup> / <sub>0</sub>				Второе полугодіе 53,3 <sup>0</sup> / <sub>0</sub>			
III пятилѣтіе . . .	I	7,3	IV	8,6	VII	11,5	X	6,2
	II	7,0	V	7,9	VIII	13,2	XI	6,3
	III	9,1	VI	8,0	IX	7,7	XII	7,2
	Первое полугодіе 47,9 <sup>0</sup> / <sub>0</sub>				Второе полугодіе 52,1 <sup>0</sup> / <sub>0</sub>			
За 15 лѣтъ . . .	I	7,8	IV	8,6	VII	11,5	X	6,4
	II	7,1	V	7,9	VIII	12,4	XI	6,5
	III	8,6	VI	8,3	IX	7,5	XII	7,4
	Первое полугодіе 48,3 <sup>0</sup> / <sub>0</sub>				Второе полугодіе 51,7 <sup>0</sup> / <sub>0</sub>			

Оказывается, что число умершихъ во второе полугодіе все время было выше, чѣмъ въ первое. Въ среднемъ за 15 лѣтъ, на первое полугодіе падаетъ 48,3<sup>0</sup>/<sub>0</sub>, а второе — 51,7<sup>0</sup>/<sub>0</sub> всѣхъ умершихъ.

Изъ распредѣленія умершихъ по мѣсяцамъ (табл. на стр. 12—15) мы видимъ наибольшее число умершихъ въ *лѣтніе мѣсяцы*—іюль и августъ. По отдѣльнымъ годамъ (за 15 лѣтъ) на долю этихъ двухъ мѣсяцевъ падаетъ слѣдующій <sup>0</sup>/<sub>0</sub> умершихъ:

Годы.	1882	1883	1884	1885	1886	1887	1888	1889	1890	1891	1892	1893	1894	1895	1896
Смертность лѣтомъ . . .	23,9	23,2	20,3	23,1	24,4	27,0	25,4	21,0	29,0	23,3	23,7	25,0	25,5	26,5	22,9
Средній <sup>0</sup> / <sub>0</sub> по пятилѣтїямъ . . .	22,7			24,5			24,7								
Средній <sup>0</sup> / <sub>0</sub> за 15 лѣтъ . . .	23,9														

Такимъ образомъ, на іюль и августъ падаетъ въ Екатеринбургскомъ уѣздѣ около 24<sup>0</sup>/<sub>0</sub> всѣхъ умирающихъ; тогда какъ, если бы смертность по мѣсяцамъ распредѣлялась равномерно, <sup>0</sup>/<sub>0</sub> умершихъ за 2 мѣсяца не долженъ бы превышать 17.



**В. Возраст умерших.** Прежде всего остановимся на умерших грудных дѣтяхъ. Число дѣтей, умершихъ на первомъ году жизни, отношеніе этого числа къ числу всѣхъ умершихъ и къ числу родившихся видны изъ слѣдующей таблицы:

Годы.	Отъ рожденія до 1 мѣсяца.		Отъ 1 мѣсяца до 3 мѣсяцевъ.		Отъ 3 до 6 мѣсяцевъ.		Отъ 6 мѣсяцевъ до 1 года.		Итого до 1 года.		% умершихъ на родившихъ	% къ умр-шимъ	Итого остальныхъ въ возрастѣ.	Всего умерло				
	м.	д.	м.	д.	м.	д.	м.	д.	м.	д.					всего.			
																всего.		
1882.	1394	1192	1446	1253	1145	963	1033	1046	2079	5018	4454	9472	56,7	7250	16722			
1883.	1645	1361	1327	1157	1156	1046	1268	1291	2559	5396	4855	10251	49,1	10618	20869			
1884.	1539	1277	1134	995	1025	927	931	902	1833	4629	4101	8730	42,5	9318	18048			
1885.	1288	1080	1121	974	912	831	872	782	1654	4193	3667	7860	38,2	7917	15777			
1886.	1355	1151	1234	1036	1096	944	1141	1054	2195	4826	4185	9011	37,2	7776	16787			
<b>Итого</b>	7221	6061	6262	5415	5334	4711	5245	5075	10320	24062	21262	45324	42,5	42879	88203			
1887.	1414	1178	1348	1161	1110	989	1062	946	2008	4934	4274	9208	42,7	7117	16325			
1888.	1382	1162	1270	1028	1020	891	928	852	1780	4600	3933	8533	39,4	6887	15420			
1889.	1209	1045	1089	962	974	921	1053	1036	2089	4325	3964	8289	39,7	7924	16213			
1890.	1398	1033	1245	1045	1182	1049	1147	1062	2209	4972	4189	9161	42,8	8126	17287			
1891.	1313	1043	1087	949	1014	880	1089	952	2041	4503	3824	8327	39,3	9156	17483			
<b>Итого</b>	6716	5461	6039	5145	5300	4730	5279	4848	10127	23334	20184	43518	40,8	39210	82728			
1892.	1125	894	1107	994	1075	961	1145	1077	2222	4452	3926	8378	50,3	11177	19555			
1893.	1229	1007	1029	824	763	623	696	589	1285	3717	3043	6760	35,5	7748	14508			
1894.	1492	1182	1194	1108	1002	882	935	851	1786	4623	4023	8646	39,6	6969	15615			
1895.	1578	1196	1187	1057	1100	931	1108	1042	2150	4973	4226	9199	41,0	7404	16603			
1896.	1474	1156	1277	1060	1174	1106	1241	1165	2406	5166	4487	9653	42,1	8088	17741			
<b>Итого</b>	6898	5435	5794	5043	5114	4503	5125	4724	9849	22931	19705	42636	43,3	41386	84022			
<b>ВСЕГО</b>	20835	16957	37792	18095	15603	33698	15748	13944	29692	15649	14647	30296	70327	61151	131478	44,8	123475	254953

81699







Такимъ образомъ, мы видимъ постепенное пониженіе смертности дѣтей на первомъ году жизни (34,3<sup>0</sup>/<sub>0</sub>—33,3<sup>0</sup>/<sub>0</sub>—32,4<sup>0</sup>/<sub>0</sub>), тогда какъ общая смертность, понизившись во второе пятилѣтіе до 32,6<sup>0</sup>/<sub>0</sub>, въ третье пятилѣтіе снова нѣсколько повысилась и достигла 32,9<sup>0</sup>/<sub>0</sub>. Это повышеніе смертности особенно замѣтно въ возрастѣ 5—14 лѣтъ, т. е. въ томъ возрастѣ, когда ребенокъ не успѣлъ еще сдѣлаться полезнымъ членомъ семьи. Явленіе это въ народной жизни надо признать крайне неблагопріятнымъ: съ экономической точки зрѣнія выгоднѣе, если ребенокъ умираетъ въ раннемъ дѣтствѣ, чѣмъ въ отроческомъ возрастѣ.

Г. Смертность возрастныхъ группъ по годамъ. Если мы раздѣлимъ умершихъ по возрасту на 4 группы, а именно: а) умершихъ на первомъ году жизни, б) 1—4 лѣтъ, в) 5—14 лѣтъ и г) старше 14 лѣтъ, то всѣ умершіе за 20-ть лѣтъ распредѣлятся слѣдующимъ образомъ:

Годы.	В о з р а с т ь у м е р ш и х ъ.				Всего умерло.
	До 1 года.	1—4 лѣтъ.	5—14 л.	Старше 14 л.	
1882	9472	2409	555	4286	16722
1883	10251	3952	1065	5601	20869
1884	8730	2430	876	6012	18048
1885	7860	2224	751	4942	15777
1886	9011	2520	673	4592	16796
Итого	45324	13535	3920	25433	88212
1887	9208	2300	602	4215	16325
1888	8533	2149	594	4144	15420
1889	8289	2419	879	4626	16213
1890	9161	2803	819	4504	17287
1891	8327	2464	867	5825	17483
Итого	43518	12135	3761	23314	82728
1892	8378	2844	1186	7147	19555
1893	6760	1999	926	4823	14508
1894	8646	1672	690	4607	15615
1895	9199	2146	731	4527	16603
1896	9653	2649	823	4616	17741
Итого	42636	11310	4356	25720	84022
1897	8198	2030	826	3835	14889
1898	9028	2457	722	4449	16656
1899	8436	2951	895	4055	16337
1900	7979	2134	688	4268	15069
1901	8730	2146	714	4369	15959
Итого	42371	11718	3845	20976	78910
Всего за 20 л.	173849	48698	15882	95443	333872



Движеніе смертности этихъ возрастныхъ группъ будетъ нагляднѣе, если мы дадимъ ему графическое изображеніе (см. въ концѣ диаграмму № 3).

Среди взрослога населенія мы видимъ много умершихъ въ 1883 и 1884 годахъ; вторая волна, болѣе высокая, падаетъ на 1891 и 1892 года.

Кривая смертность грудныхъ дѣтей имѣетъ совершенно иной типъ: максимумъ здѣсь оказывается въ 1883 году и новый подъемъ въ 1896 году. Уменьшеніе дѣтской смертности (до 1 года) въ 1885 и 1893 годахъ слѣдуетъ за усиленіемъ смертности старшей группы (старше 14 лѣтъ) въ предыдущіе года (1884 и 1892).

Кривая группы 1—4 лѣтъ приближается къ кривой смертности грудныхъ дѣтей. Наконецъ, смертность дѣтей въ возрастѣ 5—14 лѣтъ совершенно не совпадаетъ съ типомъ смертности другихъ возрастовъ.

*Д. Смертность мужскаго и женскаго пола.* За 15 лѣтъ (съ 1882 по 1896 годъ) въ Екатеринбургскомъ уѣздѣ умерло 130910 мужчинъ и 124168 женщинъ; на 100 умершихъ женщинъ приходится 104,6 мужчинъ.

Что же касается взаимнаго отношенія умершихъ на первомъ году мальчиковъ и дѣвочекъ, то при среднемъ за 15 лѣтъ отношеніи 115,0, мы имѣемъ для пятилѣтій: перваго—на сто дѣвочекъ 112,7 мальчиковъ, второго—115,6 и для третьяго—116,4 мальчиковъ. Но особенно великъ перевѣсъ смертности мальчиковъ въ первые мѣсяцы жизни, а именно: среди умершихъ въ первый мѣсяць жизни, въ среднемъ за 15 лѣтъ, на 100 дѣвочекъ приходится 126,9 мальчиковъ, для возраста 1—3 мѣсяцевъ—114,9, 3—6 мѣсяцевъ—113,8; во второе полугодіе жизни отношеніе это замѣтно уменьшается: на 100 дѣвочекъ мы видимъ уже только 108,5 мальчиковъ.

Для сравненія смертности мужчинъ со смертностью женщинъ приведемъ распредѣленіе по возрастамъ умершихъ въ 90 православныхъ приходахъ Екатеринбургскаго уѣзда за одно пятилѣтіе, 1891—1895 годъ:

Накого пола.	До 6-ти мѣсяцевъ.	Отъ 6-ти мѣс. до 1 года.	1—4 лѣтъ.	5—15 лѣтъ.	16—34 лѣтъ.	35—54 лѣтъ.	55 лѣтъ и старше.	Итого.
Мужчинъ . .	15504	4282	4583	1705	2299	2784	4660	35817
Женщинъ . .	12974	3893	4695	1784	2692	2572	5183	33793
Обоего пола .	28478	8175	9278	3489	4991	5356	9843	69610



Если мы представимъ эти цифры въ %/о/о въ пятилѣтнему итогу, то получимъ:

Возрастные группы.	До 6-ти мѣс. съцевъ.	Отъ 6-ти мѣс. до 1 года.	1—4 лѣтъ.	5—15 лѣтъ.	16—34 лѣтъ.	35—54 лѣтъ.	55 лѣтъ и старше.	Итого.
Мужского пола . . .	43,3	11,9	12,8	4,8	6,5	7,5	13,2	100,0
Женского пола . . .	38,4	11,5	13,9	5,3	7,9	7,7	15,3	100,0
Обоего пола . . .	40,9	11,7	13,4	5,0	7,2	7,7	14,1	100,0

Мы видимъ, что въ возрастѣ отъ 1-го до 34-хъ лѣтъ преобладаетъ уже женская смертность; тѣмъ не менѣе, женщины чаще доживаютъ до старости.

Принявъ число дѣтей, умершихъ на первомъ году жизни, за 1000, мы для возрастныхъ группъ получимъ:

	До 1 года.	1—4 лѣтъ.	5—15 лѣтъ.	16—34 лѣтъ.	35—54 лѣтъ.
Мужского пола . . .	19786	4583	1705	2299	2784
Женского пола . . .	16867	4695	1784	2692	2572
%/о/о мужского пола . . .	1000	231,6	86,2	110,6	140,7
%/о/о женского пола . . .	1000	278,5	105,8	159,6	152,5

При этомъ необходимо замѣтить, что возрастной составъ этихъ группъ населенія, какъ мы уже указали ранѣе, далеко не одинаковъ. Тѣмъ не менѣе, изъ приведенныхъ сопоставленій видно, что дѣтская смертность въ уѣздѣ является очень высокой.

Сопоставимъ теперь смертность мужчинъ и женщинъ по возрастамъ. На сто женщинъ за пятилѣтне умерло мужчинъ въ возрастѣ:

До 6-ти мѣс. цевъ.	6 мѣс.—1 г.	1—4 лѣтъ.	5—15 лѣтъ.	16—34 лѣтъ.	35—54 лѣтъ.	Старше 55 л.	Итого.
119,5	109,9	97,8	95,8	85,4	108,2	89,9	105,9

Мы выдѣлили умершихъ до 6-ти мѣсяцевъ въ особую группу, чтобы показать, насколько среди православнаго населенія смертность мальчиковъ въ грудномъ возрастѣ преобладаетъ надъ смертностью дѣвочекъ.

Среди женщинъ смертность, относительно, велика въ рабочемъ возрастѣ, 16—34 лѣтъ.



Если мы исключимъ первыя 4 группы населенія, среди котораго преобладаютъ мальчики, то смертность трехъ остальныхъ группъ, въ процентномъ отношеніи къ пятилѣтнему итогу, представится въ такомъ видѣ:

	16—34 лѣтъ.	35—54 лѣтъ.	55 лѣтъ и свыше.	Итого.
Умерло: мужского пола . . . . .	2299	2784	4660	9743
о/о . . . . .	23,6	28,6	47,8	100,0
женского пола . . . . .	2692	2572	5183	10447
о/о . . . . .	25,8	24,6	49,6	100,0

Отсюда мы видимъ, что въ цвѣтущемъ возрастѣ умираютъ болѣе женщины, чѣмъ мужчины; въ возрастѣ же 35—54 лѣтъ мужская смертность вновь является преобладающей.

На этомъ мы и закончимъ анализъ смертности населенія Екатеринбургскаго уѣзда.

#### IV.

#### Рождаемость.

*А. Рождаемость по годамъ.* За 20 лѣтъ, съ 1882 г. по 1901 г., въ Екатеринбургскомъ уѣздѣ (безъ города) родилось 406161 человекъ обоюго пола.

По годамъ родившіеся распредѣлялись слѣдующимъ образомъ:

Года.	Число родившихся.	Итого по пяти- лѣтіямъ.	Года.	Число родившихся.	Итого по пяти- лѣтіямъ.
1882	19261	I 96548 23,8 <sup>0</sup> / <sub>0</sub>	1892	15235	III 97627 24,1 <sup>0</sup> / <sub>0</sub>
1883	19407		1893	19006	
1884	19031		1894	20663	
1885	19070		1895	21233	
1886	19779		1896	21490	
1887	19978	II 98834 24,3 <sup>0</sup> / <sub>0</sub>	1897	22029	IV 113152 27,8 <sup>0</sup> / <sub>0</sub>
1888	20083		1898	22539	
1889	19273		1899	21953	
1890	19875		1900	23105	
1891	19625		1901	23526	

Всего за 20 лѣтъ . . . . . 406161

Сравнивая цифры родившихся по отдѣльнымъ годамъ, мы видимъ паденіе рождаемости въ слѣдующіе годы: 1884, 1885, 1889—1893 и въ 1899 году; особенно поражаетъ малое число родившихся въ 1892 году. За остальные 13 лѣтъ число рожденій постепенно возрастаетъ.



Если мы сравнимъ число родившихся по пятилѣтіямъ, то оказывается, что на I пятилѣтіе приходится 23,8<sup>0</sup>/о всѣхъ родившихся, II пятилѣтіе— 24,3<sup>0</sup>/о, III—24,1<sup>0</sup>/о и на IV пятилѣтіе—27,8<sup>0</sup>/о. На пониженіе цифры за III пятилѣтіе, какъ мы видимъ, сильно повліяли неблагоприятныя жизненныя условія 1892 года. Выдѣливъ 1892 годъ, какъ изъ ряда выходящій, мы получимъ по пятилѣтіямъ непрерывное увеличеніе рождаемости.

Такъ какъ г. Екатеринбургъ, съ населеніемъ болѣе 50000 человекъ, представляетъ крупную единицу, то мы, приступая къ настоящей работѣ, имѣли въ виду при изученіи движенія населенія исключить данныя, касающіяся города, но это намъ не вездѣ удалось. Такъ, въ матеріалахъ Центрального статистическаго комитета, при распредѣленіи родившихся по мѣсяцамъ, взяты вмѣстѣ родившіеся въ г. Екатеринбургъ съ уѣздомъ. Мы не можемъ здѣсь выдѣлить въ особую группу родившихся въ уѣздѣ. По этому приведемъ попутно данныя о числѣ родившихся въ городѣ за 20 лѣтъ:

Года.	Число родившихся.	Итого по пятилѣтіямъ.	Года.	Число родившихся.	Итого по пятилѣтіямъ.
1882	1463	I . . . 7558	1892	1428	III . . . 7913
1883	1478		1893	1603	
1884	1532		1894	1557	
1885	1532		1895	1591	
1886	1553		1899	1734	
1887	1595	II . . . 7859	1897	1717	IV . . . 9181
1888	1582		1898	1867	
1889	1577		1899	1856	
1890	1522		1900	1998	
1891	1583		1901	1743	
			Всего за 20 лѣтъ . . . 32511		

*Б. Рождаемость по полу.* За 20 лѣтъ въ уѣздѣ (безъ города) родилось 207502 мальчика и 198659 дѣвочекъ, т. е. на 100 родившихся дѣвочекъ родилось 104,5 мальчиковъ.

Для отдѣльныхъ пятилѣтій эти отношенія таковы:

Пятилѣтія:	Мальчики.	Дѣвочки.	На 100 дѣвочекъ родилось мальч.
I . . . . .	49299	47249	104,3
II . . . . .	50558	48276	104,7
III . . . . .	49847	47780	104,3
IV . . . . .	57798	55354	104,4
За 20 лѣтъ . . .	207502	198659	104,5

*В. Рождаемость по мѣсяцамъ.* Родившіеся въ городѣ и уѣздѣ мальчики и дѣвочки за 15 лѣтъ (съ 1882 г. по 1896 г.) распредѣлялись по мѣсяцахъ слѣдующимъ образомъ:



Г О Д Ы.	Январь.		Февраль.		Мартъ.		Апрѣль.		М а й.		І ю н ѣ.		І ю л ь.		Августъ.		Сентябрь.		Октябрь.		Ноябрь.		Декабрь.		В С Е Г О.		
	м.	д.	м.	д.	м.	д.	м.	д.	м.	д.	м.	д.	м.	д.	м.	д.	м.	д.	м.	д.	м.	д.	м.	д.	м.	д.	м.
1882 . . .	969	966	891	838	959	900	795	864	900	898	871	867	853	895	826	829	736	900	835	779	736	901	862	10556	10168		
1883 . . .	1059	951	734	769	839	825	915	853	883	868	903	881	868	794	755	790	753	986	896	973	915	899	897	10656	10229		
1884 . . .	1025	983	974	879	1026	988	886	885	826	792	868	846	851	808	801	754	708	874	813	817	788	730	749	10434	10129		
1885 . . .	892	843	857	802	948	869	860	780	906	864	930	838	870	840	822	761	778	943	936	776	698	981	963	10532	10070		
1886 . . .	1010	973	831	782	952	892	955	949	957	902	991	969	885	890	872	731	717	872	870	923	862	826	826	10907	10426		
Итого за 5 л.	4955	4716	4287	4070	4724	4474	4411	4331	4472	4324	4563	4401	4327	4227	4076	3865	3692	4575	4350	4268	3999	4337	4297	53085	51022		
	9671		8357		9198		8742		8796		8929		8728		8303		7557		8925		8267		8634		104107		
1887 . . .	1004	914	935	922	1067	1008	922	832	923	880	904	886	903	898	892	829	754	900	894	868	869	846	816	10982	10591		
1888 . . .	1012	943	844	883	882	864	913	912	893	827	1020	1059	1030	904	882	856	755	959	931	923	916	755	749	11020	10645		
1889 . . .	894	888	806	836	1040	987	889	865	875	829	913	974	918	903	833	774	755	988	894	755	784	809	737	10620	10229		
1890 . . .	917	897	867	799	1004	961	928	872	914	914	963	799	769	790	768	895	834	1084	1002	896	851	964	902	11021	10376		
1891 . . .	1067	979	891	893	955	900	935	870	859	812	941	956	914	879	814	834	761	962	869	905	862	732	713	10916	10292		
Итого за 5 л.	4894	4521	4343	4333	4948	4720	4587	4351	4464	4262	4741	4674	4534	4374	4189	4188	3859	4893	4590	4347	4282	4106	3917	54559	52133		
	9515		8676		9668		8938		8726		9216		9208		8563		8047		9483		8629		8023		106692		
1892 . . .	781	803	815	834	935	956	775	755	757	709	770	704	721	610	574	564	514	596	624	615	515	494	487	8416	8247		
1893 . . .	657	623	629	630	734	691	765	715	895	893	1019	1078	989	998	1004	854	856	1084	966	868	783	977	893	10558	10051		
1894 . . .	909	874	814	791	947	820	923	924	961	882	1001	1069	1014	909	971	871	802	1045	989	1034	1036	808	867	11291	10929		
1895 . . .	971	914	900	884	1065	1032	911	916	868	885	995	988	941	956	887	926	830	1132	980	925	917	1083	1021	11720	11104		
1896 . . .	1125	1034	1002	977	1133	1041	942	959	931	922	1043	964	906	950	873	880	816	1009	967	813	739	1175	1039	11967	11257		
Итого за 5 л.	4443	4248	4160	4116	4814	4540	4316	4269	4412	4291	4828	4803	4571	4423	4309	4095	3818	4866	4526	4255	3990	4537	4307	53952	51588		
	8691		8276		9354		8585		8703		9431		9374		8732		7913		9392		8245		8844		105540		
Всего за 15 л.	14292	13585	12790	12519	14486	13734	13314	12951	13348	12877	14132	13438	13432	13024	12574	12148	11369	14334	13466	12870	12271	12980	12521	161596	154743		
	27877		25309		28220		26265		26225		27576		27310		25598		23517		27800		25141		25501		316339		

Къ сожалѣнію, въ ежегодныхъ „Санитарныхъ обзорахъ Пермской губерніи“ съ 1894 г. по 1899 г. нѣтъ распредѣленія родившихся по мѣсяцамъ; эти данныя начали публиковаться нашимъ санитарнымъ бюро лишь съ 1900 года.

Приведемъ распредѣленіе родившихся по мѣсяцамъ за 1900, 1901 и 1902 года и подведемъ итоги за 18 лѣтъ. Получимъ:



Г О Д Ы.	Январь.		Февраль.		Мартъ.		Апрѣль.		М а й.		І ю н ѣ.
	м.	д.	м.	д.	м.	д.	м.	д.	м.	д.	м.
1900 . . . . .	946	864	969	952	1114	1037	992	955	1009	874	1018
1901 . . . . .	1087	1008	976	1007	1214	1122	972	919	942	947	1043
1902 . . . . .	1129	1132	1019	956	1055	958	1057	982	989	938	1074
Итого за 3 г.	3162	3004	2964	2915	3383	3117	3021	2856	2940	2759	3135
	6166		5879		6500		5877		5699		6026
Всего за 18 л.	17454	16589	15734	15434	17869	16851	16335	15807	16288	15636	17267
	34043		31168		34720		32142		31924		33602

Выше, на стр. 23, мы вывели отношеніе родившихся мальчиковъ къ числу дѣвочекъ — для уѣзда, безъ города. Если же теперь мы возьмемъ число всѣхъ родившихся въ уѣздѣ и городѣ, то оказывается, что на 100 дѣвочекъ родилось мальчиковъ:

Въ I пятилѣтіе . . . . .	104,1
Во II пятилѣтіе . . . . .	104,7
Въ III пятилѣтіе . . . . .	104,6
За 15 лѣтъ . . . . .	104,4
За 3 года (1900—1902) . . . . .	105,2

Посмотримъ, какъ распредѣлялась рождаемость по мѣсяцамъ за 15 лѣтъ и за 3 послѣдніе года.

Рождаемость, вычисленная въ процентахъ къ годовому итогу, за 1882—1896 г.г. такова:

Мѣсяцы рожденій . . . . .	I	II	III	IV	V	VI	VII	VIII	IX	X	XI	XII
Мужского пола . . . . .	8,9	8,0	9,0	8,2	8,3	8,8	8,6	8,1	7,5	8,9	8,0	8,0
Женского пола . . . . .	8,8	8,1	8,9	8,4	8,3	8,7	8,6	8,1	7,3	8,7	7,6	8,1
Итого обоюго пола . . . . .	8,8	8,0	8,9	8,3	8,3	8,8	8,6	8,1	7,4	8,8	7,9	8,1
Мѣсяцы зачатій . . . . .	IV	V	VI	VII	VIII	IX	X	XI	XII	I	II	III

Средняя мѣсячная рождаемость за 1900—1902 года въ относительныхъ числахъ представляется въ слѣдующемъ видѣ:

Мѣсяцы рожденій . . . . .	I	II	III	IV	V	VI	VII	VIII	IX	X	XI	XII
Мужского пола . . . . .	8,8	8,3	9,4	8,4	8,2	8,8	8,9	6,8	7,0	8,6	7,6	8,1
Женского пола . . . . .	8,8	8,6	9,1	8,4	8,1	8,5	9,0	8,0	7,3	8,1	8,0	8,1
Итого обоюго пола . . . . .	8,8	8,4	9,3	8,4	8,2	8,6	9,0	7,9	7,2	8,3	7,8	8,1
Мѣсяцы зачатій . . . . .	IV	V	VI	VII	VIII	IX	X	XI	XII	I	II	III

Г О Д Ы.	І ю л ь.		Августъ.		Сентябрь.		Октябрь.		Ноябрь.		Декабрь.		В С Е Г О.	
	м.	д.	м.	д.	м.	д.	м.	д.	м.	д.	м.	д.	м.	д.
1900 . . . . .	113	1085	963	942	827	839	1022	882	949	899	990	906	11912	11193
1901 . . . . .	1013	986	876	875	826	794	1059	996	862	908	1085	1075	11955	11571
1902 . . . . .	1072	1003	920	910	877	856	997	863	914	903	835	777	11938	11277
Итого за 3 г.	3198	3074	2759	2727	2530	2489	3078	2741	2725	2710	2910	2758	35805	34041
	6272		5486		5019		5819		5435		5668		69846	
Всего за 18 л.	17076	16506	15783	15301	14678	13858	17412	16207	15595	14981	15890	15276	197381	188781
	33582		31084		28536		33619		30576		31166		386162	

Въ обѣихъ послѣднихъ таблицахъ мы видимъ наибольшее число родившихся въ мартѣ; стало быть, больше всего зачатій происходило въ началѣ лѣта — въ іюнѣ, передъ страдою, когда большая часть мужчинъ бываетъ дома. Minimum рождаемости мы встрѣчаемъ въ сентябрѣ мѣсяцѣ; зачатія эти надо отнести на декабрь, когда часть мужского населенія уходитъ на заработки.

Посты, видимо, не вліяютъ на зачатія.

Изъ отдѣльныхъ лѣтъ мы должны отмѣтить малое число роженій съ августа 1902 года по мартъ 1903 года. Очевидно, тяжелыя условія зимы 1901—1902 года и весны 1902 года оставили рѣзкій слѣдъ въ жизни населенія.

Если мы вспомнимъ, что самымъ тяжелымъ для дѣтей является первый годъ жизни, особенно лѣтніе мѣсяцы, то должны будемъ признать, что болѣе шансовъ дожить до года имѣютъ тѣ дѣти, которыя появляются на свѣтъ въ началѣ осени. Такимъ образомъ, самымъ благопріятнымъ мѣсяцемъ для роженія въ нашемъ климатѣ мы считаемъ сентябрь (зачатія въ декабрѣ). Но требованія жизни идутъ въ разрѣзъ съ космическими законами: на сентябрь именно и падаетъ самое малое число роженій; дѣти же, родившіяся въ нашемъ краю весною, къ жаркому времени не успѣваютъ окрѣпнуть и гибнуть лѣтомъ въ громадномъ количествѣ.

Г. Рождаемость того и другого пола по мѣсяцамъ. Возьмемъ по мѣсяцамъ итоги родившихся мальчиковъ и дѣвочекъ за первые 15 лѣтъ и за послѣдніе 3 года.



На 100 дѣвочекъ родилось мальчиковъ:

Мѣсяцы.	1882/1896 гг.	1900/1902 гг.	Мѣсяцы.	1882/1896 гг.	1900/1902 гг.
Январь . . . . .	104,6	105,3	Юль . . . . .	105,7	104,0
Февраль . . . . .	101,1	101,7	Августъ . . . . .	102,6	101,1
Мартъ . . . . .	106,0	108,5	Сентябрь . . . . .	107,3	101,6
Апрѣль . . . . .	101,1	105,8	Октябрь . . . . .	107,5	112,3
Май . . . . .	102,8	106,6	Ноябрь . . . . .	106,6	100,6
Іюнь . . . . .	104,9	108,5	Декабрь . . . . .	105,3	105,5
			Въ среднемъ	104,4	105,2

За всѣ 18 лѣтъ главный перевѣсъ въ рождаемости мальчиковъ падаетъ на октябрь мѣсяць. Значить, самымъ благопріятнымъ мѣсяцемъ для зачатія мальчиковъ мы должны признать январь. Напротивъ, майскія зачатія (появленіе дѣтей на свѣтъ въ февралѣ) даютъ на 100 дѣвочекъ только 101,1 — 101,7 мальчиковъ.

Далѣе мы видимъ, что въ 1882—1896 г.г. относительное число родившихся мальчиковъ было менѣе, чѣмъ въ года 1900—1902: для первыхъ 15 лѣтъ въ среднемъ на 100 дѣвочекъ приходилось 104,4 мальчика, для послѣднихъ же 3 лѣтъ — 105,2 мальчика.

*Д. Внѣбрачныя дѣти.* Къ сожалѣнію, въ доступныхъ нашему пользованію матеріалахъ дѣти, родившіяся внѣ брака до 1895 года, не раздѣлены по г. Екатеринбургъ и его уѣзду.

Приведемъ сначала данныя о числѣ внѣбрачныхъ дѣтей по уѣзду съ городомъ за 15 лѣтъ:

Годы.	Мальчики.	Дѣвочки.	Годы.	Мальчики.	Дѣвочки.
1882 . . . . .	337	392	1892 . . . . .	394	400
1883 . . . . .	406	410	1893 . . . . .	452	477
1884 . . . . .	408	381	1894 . . . . .	580	540
1885 . . . . .	411	393	1895 . . . . .	567	549
1886 . . . . .	417	430	1896 . . . . .	579	555
1887 . . . . .	416	421			
1888 . . . . .	437	433	Итого за 15 л.	6905	6810
1889 . . . . .	483	474			
1890 . . . . .	470	471	Въ среднемъ		
1891 . . . . .	548	484	за годъ . . . . .	461,0	454,0

Такимъ образомъ, на 100 родившихся внѣ брака дѣвочекъ (для города и уѣзда) мы видимъ только 101,5 мальчиковъ, при чемъ по отдѣльнымъ годамъ цифра дѣвочекъ нерѣдко превалируетъ.



Съ 1895 г. по 1902 г. мы можемъ привести цифры вѣбрачныхъ дѣтей отдѣльно по городу и уѣзду:

Годъ	Городъ.		Уѣздъ.	
	Мальчики.	Дѣвочки.	Мальчики.	Дѣвочки.
1895 . . . . .	135	154	432	395
1896 . . . . .	176	160	403	395
1897 . . . . .	149	129	382	391
1898 . . . . .	167	150	433	363
1899 . . . . .	161	162	441	439
1900 . . . . .	188	176	406	397
1901 . . . . .	166	184	413	372
1902 . . . . .	180	163	408	368
<b>Итого за 8 лѣтъ .</b>	<b>1322</b>	<b>1278</b>	<b>3318</b>	<b>3120</b>
<b>Въ среднемъ за годъ</b>	<b>165,3</b>	<b>160,0</b>	<b>414,8</b>	<b>390,0</b>

Здѣсь мы встрѣчаемъ уже значительное увеличеніе количества мальчиковъ. Такъ, для города въ среднемъ за 8 лѣтъ на 100 родившихся вѣбра дѣвочекъ приходится 103,1 мальч., для уѣзда—106,4 мальч.

Особенно много дѣтей вѣбра было рождено: въ городѣ—въ 1900 г. и въ уѣздѣ—въ 1899 г.

Вѣбрачныя дѣти за 8 послѣднихъ лѣтъ, по отношенію ко всѣмъ родившимся, составляли:

Въ 1895 году . . . . .	4 <sup>0</sup> / <sub>100</sub>
„ 1896 „ . . . . .	3,8 <sup>0</sup> / <sub>100</sub>
„ 1897 „ . . . . .	3,6 <sup>0</sup> / <sub>100</sub>
„ 1898 „ . . . . .	3,7 <sup>0</sup> / <sub>100</sub>
„ 1899 „ . . . . .	4,1 <sup>0</sup> / <sub>100</sub>
„ 1900 „ . . . . .	3,6 <sup>0</sup> / <sub>100</sub>
„ 1901 „ . . . . .	3,5 <sup>0</sup> / <sub>100</sub>
„ 1902 „ . . . . .	3,7 <sup>0</sup> / <sub>100</sub>
<b>Въ среднемъ за 8 лѣтъ . . . . .</b>	<b>3,7<sup>0</sup>/<sub>100</sub></b>

Въ 1899 году мы встрѣчаемъ особенно высокую цифру прижитыхъ вѣбра дѣтей, какъ абсолютную, такъ и относительную.

## V.

### Б р а ч н о с т ь .

Въ Екатеринбургскомъ уѣздѣ (не считая города) за 20-лѣтній періодъ совершено браковъ 75691, или въ среднемъ около 3785 браковъ въ годъ, что составляетъ 11,1 брака на 1000 жителей.



По отдѣльнымъ годамъ браки распредѣлялись слѣдующимъ образомъ:

Годы.	Число бра- ковъ.	По пятилѣтїямъ:		
		Итого.	Въ среднемъ за годъ.	На 1000 жи- телей.
1882	3280	17628	3525,6	11,3
1883	3802			
1884	3103			
1885	3592			
1886	3851			
1887	3592	16606	3321,2	10,2
1888	3477			
1889	3051			
1890	3732			
1891	2754			
1892	3077	20853	4170,6	11,9
1893	4365			
1894	4466			
1895	4624			
1896	4321			
1897	4448	20604	4120,8	11,4
1898	4007			
1899	3831			
1900	4058			
1901	4260			
За 20 лѣтъ . . .		75691	3784,6	11,1

Наибольшее число браковъ мы видимъ въ 90-хъ годахъ. Всего менѣ браковъ было во второмъ пятилѣтїи, особенно въ 1891, 1889 и затѣмъ въ 1892 году.

Для сравненїя приводимъ данныя о числѣ браковъ за 3 пятилѣтїя по г. Екатеринбургъ:

Годы.	Число браковъ.	Итого.	Въ среднемъ за годъ.
1882	256	1607	321,4
1883	336		
1884	276		
1885	334		
1886	405		
1887	343	1378	275,6
1888	286		
1889	230		
1890	269		
1891	250		
1892	220	1434	286,8
1893	295		
1894	283		
1895	324		
1896	312		
Итого за 15 лѣтъ . . .		4419	294,6



Здѣсь также наблюдалось уменьшеніе числа браковъ за второе пятилѣтіе; но и въ третьемъ пятилѣтіи мы встрѣчаемъ невысокія цифры.

Распределеніе браковъ по мѣсяцамъ во всемъ уѣздѣ за 15 лѣтъ видно изъ слѣдующей таблицы:

Г О Д А.	Браки по мѣсяцамъ.												Всего браковъ.
	Январь.	Февраль.	Мартъ.	Апрѣль.	Май.	Іюнь.	Іюль.	Августъ.	Сентябрь.	Октябрь.	Ноябрь.	Декабрь.	
1882 . . . . .	1403	23	20	338	258	73	254	75	148	375	308	5	3280
1883 . . . . .	773	1014	19	93	301	258	324	97	200	409	308	6	3802
1884 . . . . .	777	579	12	204	258	73	296	98	118	312	363	13	3103
1885 . . . . .	1422	26	29	390	290	59	351	122	177	368	349	9	3592
1886 . . . . .	804	1007	22	145	274	260	298	97	178	448	309	9	3851
1887 . . . . .	1042	532	20	201	333	55	296	86	285	346	383	13	3592
1888 . . . . .	784	1136	6	3	162	215	197	77	246	401	243	7	3477
1889 . . . . .	651	564	11	115	237	135	290	81	208	438	313	8	3051
1890 . . . . .	1420	248	20	287	335	36	352	99	249	408	270	8	3732
1891 . . . . .	478	749	9	20	207	249	229	88	231	278	204	12	2754
1892 . . . . .	458	247	8	128	246	51	264	99	343	678	552	3	3077
1893 . . . . .	1395	14	9	377	423	97	372	143	367	665	488	15	4365
1894 . . . . .	1011	1142	13	88	304	262	426	110	251	449	397	13	4466
1895 . . . . .	1869	306	16	369	352	63	355	106	235	484	447	22	4624
1896 . . . . .	1660	8	20	571	358	75	319	96	269	470	462	13	4321
Всего . . . . .	15947	7595	234	3329	4338	1961	4623	1474	3505	6529	5396	156	55087
% . . . . .	28,9	13,8	0,4	6,0	7,8	3,6	8,4	2,7	6,4	11,9	9,8	0,3	100

Такимъ образомъ, 42% всѣхъ браковъ падаетъ на зимніе мѣсяцы и 28,1% — на осень.

Въ мартѣ и декабрѣ зарегистрированы очевидно браки среди неправославнаго населенія.

Въ православныхъ приходахъ Екатеринбургскаго уѣзда за одно пятилѣтіе (1896—1900 г.г.) браки по мѣсяцамъ распредѣлялись такъ:

М Ѣ С Я Ц Ы.	1896 г.	1897 г.	1898 г.	1899 г.	1900 г.	Итого.	%
Январь . . . . .	1509	913	1120	1443	1080	6065	28,7
Февраль . . . . .	—	868	468	1781	712	3829	18,1
Мартъ . . . . .	7	—	—	—	—	7	0,03
Апрѣль . . . . .	481	110	157	108	206	1062	5,0



М Ъ С Я Ц Ы.	1896 г.	1897 г.	1898 г.	1899 г.	1900 г.	Итого.	0/0
Май . . . . .	310	183	254	438	319	1504	7,1
Июнь . . . . .	83	215	65	433	108	904	4,4
Июль . . . . .	274	191	224	368	199	1256	5,9
Августъ . . . . .	78	84	75	184	43	464	2,2
Сентябрь . . . . .	218	142	160	441	140	1101	5,2
Октябрь . . . . .	399	327	357	1075	438	2596	12,1
Ноябрь . . . . .	404	321	317	908	440	2390	11,3
Декабрь . . . . .	—	—	—	—	—	—	—
<b>Всего . . . . .</b>	<b>3763</b>	<b>3354</b>	<b>3197</b>	<b>7179</b>	<b>3685</b>	<b>21178</b>	<b>100,0</b>

Здѣсь почти половина всѣхъ браковъ (46,8<sup>0</sup>/0) была совершена въ два зимнихъ мѣсяца, январь—февраль.

Въ декабрь не было ни одного брака. Въ мартъ мы видимъ только 7 браковъ въ 1896 году. Очевидно, въ этомъ году была ранняя пасха.

Что касается браковъ по отдѣльнымъ годамъ за это послѣднее пятилѣтiе, то послѣ значительнаго паденiя ихъ цифры въ 1897—1898 г.г., мы встрѣчаемъ громадную цифру заключенныхъ браковъ въ слѣдующемъ 1899 г.

*Возрастъ вступающихъ въ бракъ сельскихъ жителей мы приводимъ въ видѣ слѣдующей таблицы:*

ГОДЫ.	20 лѣтъ и моложе.		Отъ 21 до 25 лѣтъ.		Отъ 26 до 30 лѣтъ.		Отъ 31 до 35 лѣтъ.		Отъ 36 до 40 лѣтъ.		Отъ 41 до 45 лѣтъ.		Отъ 46 до 50 лѣтъ.		51 года и свыше.	
	м.	ж.	м.	ж.	м.	ж.	м.	ж.	м.	ж.	м.	ж.	м.	ж.	м.	ж.
	<b>Отъ 26 лѣтъ до 50 лѣтъ:</b>															
1882	895	1973	1342	927	мужчинъ . . . 972,				женщинъ . . . 372,				71	8		
1883	967	2324	1489	1002	мужчинъ . . . 1261,				женщинъ . . . 470.				85	6		
1884	695	1827	1071	791	614	237	265	114	153	57	127	40	73	21	105	16
1885	976	2262	1347	844	578	214	252	129	141	47	139	44	69	25	90	27
1886	995	2519	1436	891	779	223	258	101	135	47	108	33	60	21	80	16
1887	998	2331	1191	851	783	201	243	98	125	43	101	39	71	17	80	12
1888	1106	2419	1163	721	683	161	210	75	113	37	80	32	45	16	77	16
1889	855	1998	1112	716	575	157	212	87	112	32	80	29	35	18	70	14
1890	919	2477	1520	878	709	179	233	100	122	42	105	33	57	13	67	10
1891	646	1705	942	706	606	144	221	92	105	37	118	47	55	11	61	12
1892	695	1931	1143	793	623	137	242	108	132	42	125	45	47	13	70	8
1893	844	2630	1938	1274	819	208	331	129	147	49	127	39	70	22	89	14
1894	1053	2767	1895	1224	791	227	280	118	165	53	122	37	69	20	91	20
1895	1047	2884	2047	1303	892	202	241	105	136	57	103	42	58	15	100	16
1896	990	2689	1868	1173	836	226	193	91	152	56	115	48	71	24	96	14
<b>Всего</b>	<b>13681</b>	<b>34736</b>	<b>21504</b>	<b>14094</b>	<b>9288</b>	<b>2516</b>	<b>3181</b>	<b>1347</b>	<b>1738</b>	<b>599</b>	<b>1450</b>	<b>508</b>	<b>780</b>	<b>236</b>	<b>1232</b>	<b>209</b>
<b>0/0</b>	<b>24,8</b>	<b>63,1</b>	<b>39,0</b>	<b>25,6</b>	<b>16,9</b>	<b>4,6</b>	<b>5,8</b>	<b>2,4</b>	<b>3,2</b>	<b>1,1</b>	<b>2,6</b>	<b>0,9</b>	<b>1,4</b>	<b>0,4</b>	<b>2,2</b>	<b>0,4</b>



Среди мужчинъ процентъ лицъ, вступающихъ въ бракъ, не достигши 21 года, составляетъ 24,8<sup>0</sup>/о; изъ женщинъ—63,1<sup>0</sup>/о выходятъ замужъ несовершеннолѣтними.

Въ возрастѣ отъ 21 года до 25 лѣтъ эта разница уже менѣе замѣтна: 39<sup>0</sup>/о для мужчинъ и 25,6<sup>0</sup>/о для женщинъ.

Далѣе, въ болѣе пожиломъ возрастѣ, перевѣсъ переходитъ на сторону мужчинъ.

Теперь выдѣлимъ въ особую группу тѣхъ лицъ, которыя вступали въ бракъ, не достигши 26 лѣтъ, за два различныхъ трехлѣтiя, напр. 1884—1886 г.г. и 1894—1896 г.г., и посмотримъ, измѣнился ли съ годами возрастъ вступающихъ въ бракъ:

Г О Д А.	Всѣхъ браковъ.	В ъ т о м ѣ ч и с л ѣ:					
		Моложе 21 года.			21—25 лѣтъ.		
		Мужч.	Женщ.	На 100 мужчинъ приход. женщинъ.	Мужч.	Женщ.	На 100 мужчинъ приход. женщинъ.
1884 . . . .	3103	695	1827	262,9	1071	791	73,9
1885 . . . .	3592	976	2262	231,8	1347	844	62,7
1886 . . . .	3851	995	2519	253,5	1436	891	62,0
Итого за 3 года	10546	2666	6608	247,9	3854	2526	65,5
%	—	25,3	62,7	—	36,5	24,0	—
1894 . . . .	4466	1053	2767	258,0	1895	1224	64,6
1895 . . . .	4624	1047	2884	275,5	2047	1303	63,7
1896 . . . .	4321	990	2689	271,6	1868	1173	62,8
Итого за 3 года	13411	3090	8340	269,9	5810	3700	63,7
%	—	23,0	62,2	—	43,3	27,6	—

Оказывается, что за 10 лѣтъ картина нѣсколько измѣнилась, именно: молодые люди стали вступать въ бракъ, главнымъ образомъ, въ возрастѣ 21—25 лѣтъ, и число женатыхъ-несовершеннолѣтнихъ уменьшилось.

Среди женщинъ также увеличилась вторая возрастная группа, но уже не на счетъ первой (62,2<sup>0</sup>/о противъ 62,7<sup>0</sup>/о), а на счетъ старшихъ группъ.



Распределение вступающихъ въ бракъ по ихъ семейному состоянію:

Г О Д А.	Холостыхъ.		Вдовыхъ.		Всего бра- ковъ.
	Съ дѣви- цами.	Со вдо- вами.	Съ дѣви- цами.	Со вдо- вами.	
1882	2590	111	339	240	3280
1883	2903	105	506	288	3802
1884	2100	114	577	312	3103
1885	2629	104	517	342	3592
1886	2983	130	506	232	3851
1887	2781	118	229	464	3592
1888	2847	97	329	204	3477
1889	2397	83	377	194	3051
1890	2988	95	431	218	3732
1891	2071	76	420	187	2754
1892	2314	81	475	207	3077
1893	3383	130	552	300	4365
1894	3589	120	508	249	4466
1895	3849	108	456	211	4624
1896	3565	91	420	245	4321
Всего . .	42989	1563	6642	3893	55087
°/о	78,0	2,8	12,1	7,1	100

Итакъ, въ среднемъ за 15 лѣтъ, изъ сотни вступающихъ въ бракъ мужчинъ—90,1<sup>0</sup>/о женятся на дѣвицахъ и только 9,9<sup>0</sup>/о—на вдовахъ. <sup>0</sup>/о холостыхъ, желающихъ сочетаться бракомъ со вдовами, очень не великъ, всего 2,8<sup>0</sup>/о; вдовцы же нѣсколько чаще женятся на вдовахъ, именно: 7 случаевъ на 100 браковъ; но браковъ вдовцовъ съ дѣвицами мы встрѣчаемъ болѣе (12,1<sup>0</sup>/о).

VI.

Приростъ населенія.

Сопоставимъ теперь наши цифры родившихся и умершихъ въ уѣздѣ какъ съ числомъ жителей, такъ равно и между собою съ 1882 года по 1901 годъ.

Кстати укажемъ, какимъ способомъ мы опредѣляли число жителей въ уѣздѣ за различные годы. Основной цифрою намъ служили данныя народной переписи 1897 года: вычитая или прибавляя естественный приростъ населенія ближайшихъ годовъ, мы и получили нужныя числа. Конечно, было бы



въ высшей степени желательно внести сюда соответствующія поправки въ зависимости отъ переселеній, но мы не располагаемъ данными о числѣ лицъ, вновь поселившихся въ уѣздъ или выѣхавшихъ изъ его предѣловъ за 20 лѣтній періодъ:

Г О Д А.	Число жителей.	Родилось.	Умерло.	Приростъ	На 1000 жителей родилось.	На 1000 жителей умерло.	°/о прироста.	На 100 умершихъ родилось.	
1882	306225	19261	15286	3975	62,9	49,5	13,4	126,0	
1883	310200	19407	19247	160	62,5	62,0	0,5	100,8	
1884	310360	19031	16464	2567	61,7	53,5	8,2	115,6	
1885	312927	19070	14346	4724	60,9	46,0	14,9	132,9	
1886	317651	19779	15292	4487	62,3	51,2	11,1	129,4	
1887	322138	19978	14841	5137	65,4	49,3	16,1	134,6	
1888	327275	20083	14039	6044	61,4	42,8	18,6	142,8	
1889	333319	19273	14630	4643	57,8	44,0	13,8	131,7	
1890	337962	19875	15997	3878	58,8	46,9	11,9	124,2	
1891	341840	19625	15749	3876	57,4	45,9	11,5	124,6	
1892	345716	15235	17482	—2247	44,1	50,07	— 6,6	87,2	
1893	343469	19006	13077	5929	55,3	46,5	8,8	145,3	
1894	349398	20663	14314	6349	59,1	40,7	18,4	144,4	
1895	355747	21233	15306	5927	62,5	45,7	16,8	138,6	
1896	361674	21490	16204	5286	59,4	44,6	14,8	132,6	
1897	366960	22029	14889	7140	60,0	40,3	19,7	148,0	
1898	374100	22539	16656	5883	60,2	44,3	15,9	135,3	
1899	379983	21953	16337	5616	57,8	42,8	15,0	134,4	
1900	385599	23105	15069	8036	59,9	38,8	21,1	153,3	
1901	393635	23526	15969	7557	59,8	40,4	19,4	147,3	
Пяти-лѣтн. {	I	—	96548	80635	15913	60,7	51,8	8,9	119,7
	II	—	98834	75256	23578	59,4	45,3	14,1	131,3
	III	—	97627	76383	21244	55,6	43,5	12,1	127,8
	IV	—	113152	78920	34232	59,5	41,6	17,9	143,4
Всего . .	—	406161	311194	94967	59,1	45,1	14,0	130,5	

Дадимъ рождаемости и смертности по годамъ графическое изображеніе (диаграмма № 4).

При средней рождаемости за 20 лѣтъ 59,1 на тысячу жителей, мы наблюдаемъ цѣлый рядъ лѣтъ, когда она стояла ниже средняго. Особенно мало родившихся было въ 1892 году.

Вторая кривая указываетъ на значительныя колебанія общей смертности по годамъ. Такъ, послѣ значительнаго повышенія въ 1884 году, смертность на слѣдующій годъ упала, въ 1886 году вновь повысилась. Новый скачекъ вверхъ мы встрѣчаемъ въ 1892 году.

Въ пятилѣтнихъ итогахъ смертность по уѣзду идетъ на пониженіе.

Средній приростъ населенія за 20-ть лѣтъ выразился цифрою 14 на 1000 жителей, при чемъ за первое пятилѣтіе онъ былъ всего 8,9 pro mille;



во второе пятилѣтіе приростъ приблизился къ среднему; послѣ нѣкотораго пониженія за третье пятилѣтіе (до 12,1<sup>0</sup>/о), онъ вновь сталъ увеличиваться.

Повышеніе прироста населенія въ Екатеринбургскомъ уѣздѣ мы должны объяснить не увеличеніемъ рождаемости, но уменьшеніемъ общей смертности.

Общія свѣдѣнія о климатѣ Екатеринбургскаго уѣзда и нѣкоторыя данныя, характеризующія экономическое положеніе его жителей, нами приведены были выше, въ первой главѣ настоящей работы.

VII.

Санитарное состояніе приходовъ.

До сихъ поръ мы имѣли дѣло съ явленіями, характеризующими общее санитарное состояніе населенія всего Екатеринбургскаго уѣзда. Перейдемъ теперь къ мелкой единицѣ — церковному приходу.

Выше мы указали на то, что русскіе составляютъ около 97<sup>0</sup>/о всего населенія Екатеринбургскаго уѣзда. Но среди русскаго сельскаго населенія уѣзда далеко не всѣ — православные: сектанты и раскольники составляютъ не менѣе 5<sup>0</sup>/о всѣхъ русскихъ.

Въ нашемъ распоряженіи имѣются данныя о рождаемости, смертности и брачности по всѣмъ 90 православнымъ приходамъ Екатеринбургскаго уѣзда за 10 лѣтъ — съ 1891 г. по 1900 г. Этими данными мы и воспользуемся для установленія картины санитарнаго состоянія приходовъ.

Число жителей для каждаго прихода мы вывели такимъ образомъ: взявъ изъ „Справочной книжки Екатеринбургской епархіи“ число жителей по приходамъ за 1901 годъ, мы, на основаніи 10-лѣтняго прироста, вычислили среднюю цифру для десятилѣтія.

Итакъ, рождаемость, смертность и брачность въ православныхъ приходахъ за 10 лѣтъ представляется въ слѣдующемъ видѣ:

№№ приходовъ.	№№ волостей, въ ког- рыхъ находится при- ходъ.	НАЗВАНІЕ ПРИХОДА.	Число жителей въ при- ходѣ.	Родилось.			Умерло дѣтей до 1 года.			Умерло всѣхъ возрастовъ.	Число браковъ.		На 100 умершихъ родилось.		На 100 родив- шихся умерло дѣтей до 1 г.		Отношеніе умер- шихъ до 1 года къ общему числу умершихъ.		Отношеніе умершихъ къ числу жителей (на 1000 жителей).	
				I	II	Всего за 10 лѣтъ.	I	II	Всего за 10 лѣтъ.		I	II	I	II	I	II	I	II		
																				91—95
1	—	Градо-Екатеринбургскій . . .	—	159	—	—	67	129	134	310	444	24	—	118,7	—	42,1	—	—	—	—
2	34	Уктусскій . . . . .	2512	641	558	1199	242	259	1609	816	1425	207	159	105,3	85,4	37,8	37,1	39,7	31,7	56,7
3	34	Нижне-Исетскій . . . . .	4380	941	778	1719	359	334	2870	786	1656	229	213	108,2	123,6	38,2	34,3	41,3	42,5	37,8
4	13	Верхъ-Исетскій . . . . .	10359	2772	2441	5213	1127	1121	2287	98	185	99	83	137,9	129,4	38,3	41,5	52,9	54,1	36,2
5	57	Шарташскій . . . . .	511	120	101	221	46	53	428	401	829	112	102	115,9	138,0	36,1	32,9	41,8	45,4	39,1
6	42	Пышминскій . . . . .	2122	496	443	939	179	182	149	141	290	50	37	124,2	110,6	34,6	36,8	42,9	40,4	47,1
7	13	Ново-Алексѣевскій . . . . .	617	185	125	310	64	57	332	460	792	92	78	140,4	125,2	39,7	44,7	55,7	56,1	40,1
8	35	Нижнесельскій . . . . .	1977	466	461	927	185	258	369	355	724	87	59	121,9	120,7	46,2	40,8	56,4	49,3	57,7
9	18	Гротовскій . . . . .	1255	450	343	793	208	175	2714	2514	5228	559	533	107,7	121,5	42,1	35,9	45,4	43,6	48,8
10	4	Березовскій . . . . .	10706	2923	2445	5368	1232	1096	2419	1169	2588	355	348	114,3	156,5	33,2	29,6	38,0	46,5	27,7
11	43	Ревдинскій . . . . .	9691	1622	1464	3086	539	543	479	1611	3090	405	341	136,2	121,5	35,0	32,2	48,3	39,1	37,3
12	5	Вилимбаевскій . . . . .	8275	2015	1567	3582	705	630	1057	1045	2102	287	247	137,7	164,5	30,4	28,0	41,9	46,1	33,4
13	56	Васильево-Шайтанскій . . . . .	6301	1455	1376	2831	443	482	415	429	844	112	105	136,6	141,6	41,3	38,9	56,4	55,0	34,4
14	32	Уткинской слободы . . . . .	2452	567	486	1053	234	236	497	612	1109	135	137	139,6	148,5	32,7	29,5	45,7	48,0	34,0
15	32	Ново-Уткинскій . . . . .	3259	694	728	1422	227	294	5	—	—	—	—	—	—	—	—	—	—	—
						Свѣдѣнія за 4 года.														
						Свѣдѣнія за 3 г.														
16	2+58	Коневскій . . . . .	2546	652	401	1053	284	280	556	556	1112	90	68	117,3	120,0	43,6	55,9	51,1	50,4	43,6
17	16	Останинскій . . . . .	1217	407	360	767	201	234	340	356	696	59	60	119,7	101,1	49,4	65,0	59,1	65,7	57,2
18	30	Мостовской . . . . .	1628	500	454	954	193	171	398	403	801	83	79	125,6	112,6	38,6	37,7	48,5	42,4	49,2
19	2	Аятскій . . . . .	1853	602	668	1270	297	313	502	544	1046	96	114	119,8	122,8	49,3	46,9	59,2	57,5	56,4
20	55	Шайтанскій . . . . .	1568	473	496	969	208	188	366	349	715	67	71	129,2	142,1	43,9	37,9	56,8	53,9	45,6
21	2+58	Шайдурихинскій . . . . .	1154	528	544	1072	203	204	436	384	820	71	100	121,1	141,6	37,9	37,5	46,6	53,1	71,1
22	2	Кипринскій . . . . .	1638	463	585	1048	198	226	351	410	761	103	112	131,9	142,6	42,3	38,6	56,4	55,1	46,5
23	16	Арамашковскій . . . . .	2018	708	741	1449	377	394	52	611	1163	119	129	128,3	121,2	52,0	53,2	68,3	64,5	57,6
24	27	Липовскій . . . . .	2969	940	971	1911	435	505	778	779	1557	156	184	120,8	124,6	46,0	52,0	55,9	64,8	52,5
25	44	Режевской . . . . .	5457	1541	1739	3280	481	415	183	904	2087	304	314	130,3	192,0	31,2	23,9	40,8	45,9	38,2



№№ приходовъ.	№№ волостей, въ кото- рыхъ находится при- ходъ.	НАЗВАНІЕ ПРИХОДА.	Число жителей въ при- ходъ.	Родилось.			Умерло дѣтей до 1 года.			Умерло всѣхъ возрастовъ.	Число браковъ.		На 100 умершихъ родилось.		На 100 родив- шихся умерло дѣтей до 1 г.		Отношеніе умер- шихъ до 1 года къ общему числу умершихъ.		Отношеніе умершихъ къ числу жителей (на 1000 жителей).
				I	II	Всего за	I	II	Всего за		I	II	I	II	I	II	I	II	
				91—95	96—900	10 лѣтъ.	91—95	96—900	10 лѣтъ.		91—95	96—900	91—95	96—900	91—95	96—900	91—95	96—900	
26	26	Левенскій . . . . .	2726	1020	1102	2122	564	684	1248	150	172	120,4	118,3	55,3	62,1	66,6	73,5	65,2	
27	9	Вынговскій . . . . .	2993	650	674	1324	305	273	578	109	119	101,7	119,5	46,9	40,5	46,2	48,4	40,2	
28	16+28	Клевакинский . . . . .	2313	815	971	1786	406	540	946	124	136	130,2	118,1	49,8	55,6	64,9	65,7	62,6	
29	14	Верхневинскій . . . . .	3317	923	996	1919	250	331	581	171	194	176,8	149,1	28,2	33,2	47,9	49,6	35,9	
30	55	Черемисскій . . . . .	4511	1259	1419	2678	620	681	1301	207	221	119,5	123,7	49,2	47,9	58,8	59,4	48,8	
31	11	Верхне-Тагильскій . . . . .	4815	1021	1202	2223	317	291	608	228	248	114,8	200,3	31,0	24,2	35,6	48,5	30,9	
32	16	Глинскій . . . . .	4157	1360	1511	2871	715	813	1528	214	232	123,1	112,8	52,6	53,8	64,8	51,7	58,8	
33	32	Невьянскій . . . . .	12168	2734	2915	5649	1258	1006	2264	519	594	96,8	126,0	46,0	34,9	44,5	43,5	42,3	
34	58	Шуралинскій . . . . .	3514	1054	1215	2269	383	384	767	181	180	119,6	162,4	36,4	31,6	42,3	51,9	46,4	
35	27+58	Кайгородскій . . . . .	2151	247	288	535	115	160	275	59	50	122,9	116,6	46,6	55,6	57,7	64,8	20,8	
36	1+6+54	Чердынскій . . . . .	2333	622	676	1298	299	333	632	124	142	132,9	123,5	48,1	49,3	64,0	61,8	43,2	
37	40	Полдневскій . . . . .	2565	703	904	1607	304	351	655	126	171	123,8	141,4	43,2	38,8	53,5	54,9	47,1	
38	36	Нижне-Уфалейскій . . . . .	4776	1015	1203	2218	284	369	653	235	281	171,6	144,2	28,0	30,7	46,9	44,3	29,9	
39	17+31	Горнощитскій . . . . .	2454	918	948	1866	446	420	866	173	167	111,7	125,0	48,7	44,3	54,2	55,4	64,4	
40	49	Сѣверскій . . . . .	3441	982	1192	2174	378	397	775	191	194	134,7	146,2	38,0	33,3	52,0	48,7	44,9	
41	59	Щелкунскій . . . . .	4250	1033	1138	2171	412	529	941	190	252	131,3	124,2	39,9	46,5	52,6	57,8	40,1	
42	48	Сысертскій (Успенская церковь) . . . . .	5553	1186	1830	3016	421	596	1017	250	363	132,7	151,4	35,5	32,6	47,1	48,5	37,9	
43	48	Сысертскій (Сумоно-Ан- нинская церковь) . . . . .	4968	1755	1521	3276	600	509	1109	338	296	124,6	138,7	34,2	33,5	42,6	46,4	50,4	
44	41	Полевской . . . . .	6717	1684	2127	3811	720	841	1561	398	439	121,1	134,4	32,7	39,6	51,8	53,2	44,2	
45	6+28	Вобровскій . . . . .	6306	1669	1871	3540	806	845	1651	322	302	124,2	138,1	48,3	46,2	60,0	62,4	42,8	
46	12	Верхне-Уфалейскій . . . . .	7746	1688	1982	3670	495	706	1201	384	426	154,6	135,4	29,3	35,6	45,3	48,3	33,0	
47	1	Арамилскій . . . . .	6183	2018	2412	4430	924	1061	1985	365	365	117,3	129,7	45,8	44,0	53,7	57,1	57,9	
48	6	Косулинскій . . . . .	1041	292	342	634	123	149	272	40	59	120,7	136,2	42,5	43,6	51,2	59,4	47,4	
49	49	Кунгурскій . . . . .	700	325	379	704	130	118	248	35	51	141,9	177,9	40,0	31,2	56,8	55,4	63,1	
50	31	Мраморскій . . . . .	1677	394	395	789	143	152	295	72	86	116,2	111,2	36,3	38,5	42,2	42,8	41,4	
51	1	Сѣдельниковскій . . . . .	1321	350	467	817	169	193	362	66	85	110,8	139,0	48,3	41,4	53,5	56,3	50,0	
52	59	Аверинскій . . . . .	1034	278	346	624	116	126	242	54	53	128,1	160,1	41,7	36,4	53,5	58,3	41,9	
53	39	Темновскій . . . . .	1105	397	473	870	156	198	354	65	68	133,7	145,5	39,3	41,9	52,5	60,9	56,3	
54	21+28+53	Хромцовскій . . . . .	1623	500	382	882	229	263	492	69	67	138,5	112,6	45,8	55,0	63,4	62,2	48,3	
55	28	Мало-Бруснянскій . . . . .	1192	329	361	690	148	166	314	59	76	119,6	126,6	45,0	46,0	54,8	58,2	47,0	
56	29	Сосновскій . . . . .	1226	354	459	813	187	228	415	58	69	126,9	137,8	52,8	49,7	67,0	68,5	49,9	
57	7	Кочневскій . . . . .	1574	565	531	1096	247	304	551	87	92	144,5	141,2	43,7	45,8	63,2	64,7	54,7	
58	28	Логиновскій . . . . .	1954	609	725	1334	283	350	633	91	119	123,3	139,4	46,5	48,3	57,3	67,3	51,9	
59	39	Смолинскій . . . . .	2693	679	909	1588	296	374	670	124	157	123,4	140,9	43,6	41,1	53,8	61,1	44,4	
60	10	Мезенскій . . . . .	2323	796	951	1747	331	375	706	131	121	129,2	152,6	42,5	39,4	53,7	60,2	53,3	
61	29	Маминскій . . . . .	2756	872	944	1816	396	442	838	135	121	130,9	142,4	45,5	46,8	59,5	66,7	48,2	
62	39	Покровскій . . . . .	2911	803	750	1553	383	504	887	141	125	117,4	125,2	47,7	53,7	55,9	67,4	49,2	
63	10	Бѣлоярскій . . . . .	3871	1076	1226	2302	533	609	1142	200	227	113,5	119,7	49,5	49,7	56,2	59,5	50,9	
64	21	Кисловскій . . . . .	3445	962	1095	2057	497	647	1144	150	203	115,5	109,1	51,7	59,1	59,7	64,5	53,3	
65	29	Истокскій . . . . .	4548	1392	1564	2956	637	783	1420	216	255	128,7	129,5	45,8	50,1	59,0	64,9	50,3	
66	28	Бруснянскій . . . . .	3504	1155	1307	2462	572	645	1217	187	208	118,9	127,2	48,7	49,4	58,9	62,8	57,0	
67	28+29	Камышевскій . . . . .	3751	1118	1458	2576	503	673	1176	201	265	128,4	139,6	45,0	46,2	57,7	64,5	51,3	
68	7	Бруснятскій . . . . .	3291	1073	1182	2255	534	640	1174	175	184	121,9	125,6	49,8	54,1	60,6	68,0	55,3	
69	59	Абрамовскій . . . . .	1265	357	436	793	157	206	363	69	67	127,9	133,7	43,9	47,2	56,3	63,2	47,8	
70	20	Каслинскій (Успенская церковь) . . . . .	8268	1927	2163	4090	707	847	1554	387	469	142,3	126,4	36,7	39,2	52,2	49,5	37,0	



№№ приходовъ.	№№ волостей, въ кото- рыхъ находится при- ходъ.	НАЗВАНІЕ ПРИХОДА.	Число жителей въ при- ходъ.	Родилось.			Умерло дѣтей до 1 года.			Умерло всѣхъ возрастовъ.			Число браковъ.		На 100 умершихъ родилось.		На 100 родив- шихся умерло дѣтей до 1 г.		Отношеніе умер- шихъ до 1 года къ общему числу умершихъ.		Отношеніе умершихъ къ числу жителей (на 1000 жителей).
				I	II	Всего за	I	II	Всего	I	II	Всего за	I	II	I	II	I	II	I	II	
				91—95	96—900	10 лѣтъ.	91—95	96—900	10 лѣтъ.	91—96	96—900	10 лѣтъ.	91—95	96—900	91—95	96—900	91—95	96—900	91—95	96—100	
71	20	Каслинскій (Вознесенская церковь)	5440	1570	1973	3543	601	651	1252	1134	1263	2397	292	337	138,4	148,2	38,2	33,0	53,0	51,5	44,0
72	25	Кыштымскій	13378	2994	2800	5794	978	978	1956	1979	2049	4028	557	522	151,3	170,7	32,7	27,9	49,4	47,7	30,1
73	3+38+55	Вагарякскій	4588	1665	1765	3430	806	742	1548	1442	1196	2638	271	312	115,5	147,5	48,4	42,0	55,9	62,0	57,5
74	3	Полдневскій	715	232	301	533	121	131	252	212	190	402	36	47	109,4	158,4	52,2	43,5	57,0	68,9	56,2
75	37	Ново-Ипатьевскій	9917	535	642	1177	257	271	528	449	456	905	101	109	119,2	140,7	48,0	42,2	57,2	59,4	9,2
76	3	Ларинскій	1509	493	599	1092	170	205	375	317	414	731	81	86	155,5	120,5	34,5	34,2	53,6	49,5	48,4
77	37+59	Никольскій	2292	618	796	1414	258	296	554	430	540	970	135	127	143,7	145,5	41,7	37,2	60,0	54,8	42,3
78	51	Тиминскій	1864	565	760	1325	313	357	670	505	567	1072	111	137	111,9	134,0	55,4	47,0	62,0	63,0	30,4
79	8	Карабольскій	951	308	343	651	145	197	342	206	287	493	67	49	149,5	119,5	47,1	57,4	70,4	68,7	51,9
80	15	Тюбукскій	1853	493	485	978	223	225	448	371	382	753	77	85	132,9	126,9	45,2	46,4	60,1	58,7	40,6
81	8	Булзинскій	2937	767	957	1724	371	480	851	611	723	1334	146	178	125,6	130,9	48,5	50,2	60,7	66,3	45,4
82	24	Верхъ-Теченскій	842	325	363	688	143	139	282	229	225	454	43	62	141,9	161,3	44,0	38,3	62,4	61,7	53,9
83	8+22+38	Юшковскій	2902	864	1036	1900	430	485	915	673	711	1384	142	164	128,4	145,7	49,8	46,8	63,9	68,2	47,7
84	24	Куяшскій	4493	1105	1382	2487	473	490	963	833	841	1674	160	252	132,7	164,3	42,8	35,5	58,0	53,3	37,3
85	15	Воскресенскій	6350	1689	2229	3918	695	990	1685	1127	1587	2714	303	433	149,9	140,4	41,1	44,4	61,7	62,4	42,7
86	3	Боевскій	3043	865	1114	1979	382	524	906	752	793	1545	169	164	115,0	140,4	44,2	47,0	50,8	66,0	50,8
87	38	Огневскій	4961	1397	1705	3102	658	784	1442	1123	1149	2272	249	220	124,4	148,3	47,1	48,3	58,6	68,3	45,8
88	45	Кузнецкій	6717	4017	2275	6292	1574	739	2313	2608	1341	3949	664	484	154,0	169,6	39,2	32,5	60,4	55,1	58,7
89	22	Коневскій	5516	1284	1240	2524	634	797	1431	1170	1232	2402	237	212	109,7	126,0	49,4	50,6	54,2	64,7	43,5
90	3	Кабанскій	987	282	308	590	116	107	223	217	188	405	52	53	130,0	163,8	41,1	34,7	53,5	56,9	41,0

Чтобы легче ориентироваться среди полученныхъ нами цифровыхъ дан-  
ныхъ, характеризующихъ санитарное состояніе отдѣльныхъ приходовъ, мы  
разобьемъ приходы на группы по различнымъ признакамъ: по числу жителей,  
высотѣ общей смертности, смертности грудныхъ дѣтей и т. д.

Группировка приходовъ по численности населенія:

Число жителей.	В Ъ Т Ы С Я Ч А Х Ъ																			
	500—1000.	1—1,5.	1,5—2.	2—2,5.	2,5—3.	3—3,5.	3,5—4.	4—4,5.	4,5—5.	5—5,5.	5,5—6.	6—6,5.	6,5—7.	7—7,5.	7,5—8.	8—8,5.	8,5—9.	9—9,5.	9,5—10.	Болѣе 10.
№№ приходовъ.	5	9	8	6	1	15	34	3	30	25	42	13	44	46	—	12	—	—	11	4
	7	17	18	23	14	29	63	32	31	71	89	45	88	—	70	—	—	75	10	—
	49	21	19	23	16	40	66	41	38	—	—	47	—	—	—	—	—	—	33	—
	74	48	20	35	24	64	67	84	43	—	—	85	—	—	—	—	—	—	72	—
	79	51	22	36	26	68	—	—	65	—	—	—	—	—	—	—	—	—	—	—
	82	52	50	39	27	86	—	—	73	—	—	—	—	—	—	—	—	—	—	—
	90	53	54	60	37	—	—	—	87	—	—	—	—	—	—	—	—	—	—	—
		55	57	77	59	—	—	—	—	—	—	—	—	—	—	—	—	—	—	—
		56	58	61	—	—	—	—	—	—	—	—	—	—	—	—	—	—	—	—
		69	76	62	—	—	—	—	—	—	—	—	—	—	—	—	—	—	—	—
			78	81	—	—	—	—	—	—	—	—	—	—	—	—	—	—	—	—
			80	83	—	—	—	—	—	—	—	—	—	—	—	—	—	—	—	—
Итого . . .	7	10	12	8	12	6	4	4	7	2	2	4	2	1	—	2	—	—	2	4=89 прих. (не- достаётъ городского прихода).

Изъ этой таблицы можно видѣть, насколько неодиначковы приходы по  
числу приписанныхъ къ нимъ жителей. Большая часть православныхъ церк-  
вей Екатеринбургскаго уѣзда имѣетъ отъ одной до трехъ тысячъ прихожанъ,  
а 7 церквей—менѣе тысячи; въ тоже время въ 6-ти приходахъ мы встрѣ-  
чаемъ жителей по 9—10 и болѣе тысячъ. Эту разницу читатель долженъ  
постоянно имѣть въ виду при сужденіи о санитарномъ состояніи того или  
другого прихода.

Теперь посмотримъ, какъ располагаются приходы по <sup>0</sup>/<sub>100</sub> отношенію  
умершихъ грудныхъ (до 1 года) дѣтей къ числу родившихся.

Первое пятилѣтіе:

Груп.	<sup>0</sup> / <sub>100</sub> отношеніе.	№№ приходовъ.	Число при- ходовъ.
I	Ниже 30 <sup>0</sup> / <sub>100</sub>	29, 46	2
II	30—35 <sup>0</sup> / <sub>100</sub>	7, 11, 12, 13, 15, 25, 31, 43, 44, 72, 76	11
III	35—40 <sup>0</sup> / <sub>100</sub>	2, 3, 5, 6, 8, 18, 21, 34, 40, 41, 42, 50, 53, 70, 71, 88	16
IV	40—45 <sup>0</sup> / <sub>100</sub>	1, 4, 9, 10, 14, 16, 20, 22, 38, 48, 40, 52, 55, 57, 59, 60, 67, 69, 77, 82, 84, 85, 86, 90, 37	25



Групп.	% отношеніе.	№ № приходовъ.	Число при- ходовъ.
V	45—50%	17, 19, 24, 27, 28, 30, 33, 35, 36, 39, 45, 47, 51, 54, 58, 61, 62, 63, 65, 66, 68, 73, 75, 79, 80, 81, 83, 87, 89	29
VI	50—55%	23, 32, 56, 64, 74 . . . . .	5
VII	55—60%	26, 78 . . . . .	2
Всѣхъ приходовъ . . .			90

Оказывается, что въ приходахъ: Арамашевскомъ (№ 23), Глинскомъ (№ 32), Сосновскомъ (№ 56), Кисловскомъ (№ 64) и Полдневскомъ (№ 74) доживаютъ до года менѣе половины дѣтей, а въ двухъ приходахъ: Леновскомъ (№ 26) и Тиминскомъ (№ 78) умираетъ на первомъ году жизни даже болѣе 55% дѣтей. Съ другой стороны, въ приходахъ: Верхъ-Нейвинскомъ (№ 29) и Верхъ-Уфалейскомъ (№ 46) доживаютъ до года болѣе 70% всѣхъ родившихся. Въ большей части приходовъ, именно въ 54, 40—50% дѣтей гибнутъ на первомъ-же году своей жизни.

Второе пятилѣтіе:

Группы.	% отношеніе.	№ № приходовъ.	Число приходовъ.
I	Ниже 30%	11, 13, 15, 25, 31 и 72 . . . . .	6
II	30—35%	3, 6, 12, 29, 33, 34, 38, 40, 42, 43, 49, 71, 76, 88 и 90	15
III	35—40%	2, 4, 7, 10, 14, 18, 20, 21, 22, 37, 44, 46, 50, 52, 60, 70, 73, 77, 82 и 84 . . . . .	20
IV	40—45%	8, 9, 27, 39, 47, 48, 51, 53, 59, 74, 75 и 85 . . . . .	12
V	45—50%	5, 19, 30, 36, 41, 45, 55, 56, 57, 58, 61, 63, 66, 67, 69, 78, 80, 83, 86 и 87 . . . . .	20
VI	50—55%	23, 24, 32, 54, 62, 65, 68, 81 и 89 . . . . .	9
VII	55—60%	16, 28, 35, 64 и 79 . . . . .	5
VIII	Свыше 60%	17 и 26 . . . . .	2
Всѣхъ приходовъ . . .			89

Здѣсь картина уже нѣсколько измѣнилась. Самыми благополучными въ отношеніи дѣтской смертности за второе пятилѣтіе оказались приходы: Верхне-Тагильскій (№ 31), Ревдинскій (№ 11), Васильево-Шайтанскій (№ 13), Ново-Уткинскій (№ 15), Режевской (№ 25) и Кыштымскій (№ 72), въ которыхъ и за первое пятилѣтіе смертность была немного болѣе 30%. Съ другой стороны, число приходовъ, въ которыхъ дѣтская смертность превысила 55%, за второе пятилѣтіе возрасло до 7-ми, при чемъ въ двухъ изъ нихъ: Леновскомъ (№ 26), давшемъ высокую цифру и въ предѣдущее пятилѣтіе, и Останинскомъ (№ 17) умерло болѣе 60% дѣтей на первомъ году жизни.



Приводя распределение во всемъ уѣздѣ умершихъ по возрастамъ за 15 лѣтъ (1882—1896 г.г.), мы вычислили процентное отношеніе умершихъ до года дѣтей къ числу всѣхъ умершихъ. Это отношеніе для 1882—1886 г.г. выразилось 51,8<sup>0</sup>/о, для слѣдующаго пятилѣтія—52,5<sup>0</sup>/о и за пятилѣтіе 1892—1896 г.г.—50,8<sup>0</sup>/о; въ среднемъ для уѣзда за 15 лѣтъ 51,6<sup>0</sup>/о.

Теперь сравнимъ съ этими данными отношеніе числа умершихъ на первомъ году дѣтей къ числу всѣхъ умершихъ по отдѣльнымъ приходамъ.

Разбивъ всѣ приходы на 7 группъ, мы получимъ:

Первое пятилѣтіе (1891—1895).

Группы.	о/о отношеніе.	№ № приходовъ.	Число приходовъ.
I	Ниже 40 <sup>0</sup> /о	2, 11, 31.	3
II	40—45 <sup>0</sup> /о	3, 4, 6, 7, 13, 25, 33, 34, 43, 50.	10
III	45—50 <sup>0</sup> /о	10, 12, 15, 18, 21, 27, 29, 38, 42, 46, 72.	11
IV	50—55 <sup>0</sup> /о	1, 5, 16, 37, 39, 40, 41, 44, 47, 48, 51, 52, 53, 55, 59, 60, 70, 71, 76, 86, 89, 90.	22
V	55—60 <sup>0</sup> /о	8, 9, 14, 17, 19, 20, 22, 24, 30, 35, 49, 58, 61, 62, 63, 64, 65, 66, 67, 69, 73, 74, 75, 84, 87.	25
VI	60—65 <sup>0</sup> /о	28, 32, 36, 45, 54, 57, 68, 77, 78, 80, 81, 82, 83, 85, 88.	15
VII	65 <sup>0</sup> /о и выше.	23, 26, 56, 79.	4
Всѣхъ приходовъ .			90

Второе пятилѣтіе (1896—1900).

Группы.	о/о отношеніе.	№ № приходовъ.	Число приходовъ.
I	Ниже 40 <sup>0</sup> /о	2, 12.	2
II	40—45 <sup>0</sup> /о	3, 4, 7, 10, 18, 33, 38, 50.	8
III	45—50 <sup>0</sup> /о	6, 9, 11, 13, 15, 25, 27, 29, 31, 40, 42, 43, 46, 70, 72, 76.	16
IV	50—55 <sup>0</sup> /о	5, 14, 16, 20, 21, 32, 34, 37, 44, 71, 77, 84.	12
V	55—60 <sup>0</sup> /о	8, 19, 22, 30, 39, 41, 47, 48, 49, 51, 52, 55, 63, 75, 80, 88, 90.	17
VI	60—65 <sup>0</sup> /о	23, 24, 35, 36, 45, 53, 54, 57, 59, 60, 64, 65, 66, 67, 69, 73, 78, 82, 85, 89.	20
VII	65 <sup>0</sup> /о и выше.	17, 26, 28, 56, 58, 61, 62, 68, 74, 79, 81, 83, 86, 87.	14
Всѣхъ приходовъ .			89

Мы видимъ, что за послѣднее пятилѣтіе возрастной составъ умершихъ значительно измѣнился. Въ самомъ дѣлѣ, въ первое пятилѣтіе только въ четырехъ приходохъ на долю умершихъ грудныхъ дѣтей падало болѣе 65<sup>0</sup>/о;



эти приходы: Арамашевскій (№ 23), Леневаскій (№ 26), Сосновскій (№ 56), и Карабольскій (№ 79). Между тѣмъ, за послѣдніе 5 лѣтъ мы встрѣчаемъ въ VII группѣ (65<sup>0</sup>/о и выше) уже 14 приходовъ.

При средней дѣтской смертности по всему уѣзду за 1882—1896 г.г. въ 51,6<sup>0</sup>/о, за пятилѣтіе 1896—1900 г. въ громадномъ большинствѣ отдѣльныхъ приходовъ дѣтская смертность была значительно выше этой цифры.

*Коэффициентъ смертности.* Мы выше видѣли, что за 20 лѣтъ общая смертность по Екатеринбургскому уѣзду, выразившись цифрою 45,1 на 1000 жителей, проявила тенденцію къ пониженію.

Теперь воспользуемся нашими данными о числѣ всѣхъ умершихъ въ отдѣльныхъ приходахъ за 10 лѣтъ (1891—1900 г.г.) и о среднемъ числѣ жителей въ этихъ приходахъ за это десятилѣтіе (о способѣ вычисленія средняго числа жителей мы уже говорили).

Распредѣлимъ приходы по коэффициенту общей смертности на 9 группъ.

<sup>0</sup> /оо	№ № приходовъ.	ИТОГО.
Ниже 25 <sup>0</sup> /оо	35, 75 . . . . .	2
25—30	11, 38 . . . . .	2
30—35	13, 14, 15, 31, 46, 72, 78 . . . . .	7
35—40	3, 5, 6, 12, 25, 29, 42, 70, 82 . . . . .	19
40—45	8, 16, 27, 33, 36, 40, 41, 44, 45, 50, 52, 59, 71, 77, 80, 85, 89, 90 . . . . .	18
45—50	4, 7, 10, 18, 20, 22, 30, 34, 37, 48, 51, 54, 55, 56, 61, 62, 69, 76, 81, 83, 87 . . . . .	21
50—55	24, 43, 57, 58, 60, 63, 64, 65, 67, 79, 81, 86 . . . . .	12
55—60	2, 9, 17, 19, 23, 32, 47, 53, 66, 68, 73, 74, 88 . . . . .	13
Болѣе 60 <sup>0</sup> /оо	21, 26, 28, 39, 49 . . . . .	5
	Всѣхъ приходовъ . . . . .	89

Такимъ образомъ большая часть приходовъ (51 изъ 89) имѣла смертность выше средней по уѣзду.

Особенно велика смертность (болѣе 60<sup>0</sup>/оо) въ приходахъ: Шайдуринскомъ (№ 21), Леневакомъ (№ 26), Клевакинскомъ (№ 28), Горнощитскомъ (№ 39) и Кунгурскомъ (№ 49). Наоборотъ, сравнительно незначительна общая смертность была въ слѣдующихъ четырехъ приходахъ: Кайгородскомъ (№ 35), Ново-Ипатовскомъ (№ 75), Ревдинскомъ (№ 11) и Нижне-Уфалейскомъ (№ 38).

*Приростъ населенія.* Дѣлая сопоставленіе рождаемости и смертности по всему уѣзду за 20 лѣтъ, мы уже указали на значительныя колебанія прироста за различные періоды. Такъ, за пятилѣтіе 1882—1886 г.г. на 100 умершихъ по уѣзду родилось 119,7, въ слѣдующее пятилѣтіе—131,3, въ



третье — 127,8 и, наконецъ, въ послѣдніе 5 лѣтъ — 143,4. За 20 лѣтъ по уѣзду на 100 умершихъ родилось 130,5.

Теперь посмотримъ, сколько родившихся приходится на каждую сотню умершихъ по отдѣльнымъ приходамъ за 5-ть лѣтъ, съ 1891 по 1895 г.

№ приходовъ.	Приходы.	№ волости, въ которой находится приходъ.	Г О Д А.					Итого за 5 л.	Дѣтская смертность за 5 лѣтъ.
			1891	1892	1893	1894	1895		
1	Градо-Екатеринбургскій . . . . .	—	—	93,6	140,0	109,6	148,3	118,7	50,0
2	Уктусскій . . . . .	34	128,1	65,9	88,3	137,2	134,2	105,3	38,8
3	Нижне-Исетскій . . . . .	34	87,3	68,4	123,1	151,4	148,9	108,2	41,3
4	Верхъ-Исетскій . . . . .	13	114,0	69,9	119,9	124,4	121,6	105,6	42,9
5	Шарташскій . . . . .	57	147,6	95,0	168,7	164,2	125,0	137,9	52,9
6	Пышминскій . . . . .	42	87,1	65,6	172,7	166,6	156,7	115,9	41,8
7	Ново-Алексѣевскій . . . . .	13	54,7	166,6	115,3	151,7	118,6	124,2	42,9
8	Нижнесельскій . . . . .	35	115,1	136,3	107,5	136,3	243,1	140,4	55,7
9	Гротовскій . . . . .	18	76,0	111,8	151,6	130,0	162,3	121,9	56,4
10	Березовскій . . . . .	4	78,2	81,4	131,3	168,6	116,6	107,7	45,4
11	Ревдинскій . . . . .	43	140,6	64,2	144,3	112,2	134,0	114,3	38,0
12	Билимбаевскій . . . . .	5	147,8	100,0	136,6	149,5	149,3	136,2	48,3
13	Васильево-Шайтанск. . . . .	56	114,6	132,6	192,1	115,5	148,4	137,7	41,9
14	Уткинской слободы . . . . .	32	137,3	113,6	146,7	155,5	134,7	136,6	56,4
15	Ново-Уткинской . . . . .	32	197,5	97,2	159,3	124,0	137,5	139,6	45,7
16	Коневскій . . . . .	2+58	150,5	62,7	158,7	118,8	132,6	117,3	51,1
17	Останинскій . . . . .	16	170,6	109,5	97,6	121,6	112,0	119,7	59,1
18	Мостовской . . . . .	30	110,9	83,3	163,0	130,4	183,3	125,6	48,5
19	Аятскій . . . . .	2	143,8	61,7	164,8	133,7	130,0	119,8	59,2
20	Шайтанскій . . . . .	55	177,3	65,0	204,0	119,1	169,0	129,2	56,8
21	Шайдурихинскій . . . . .	2+58	117,4	89,0	139,7	84,9	140,5	121,1	46,6
22	Кипринскій . . . . .	2	161,8	65,4	163,4	165,6	141,0	131,9	56,4
23	Арамашковскій . . . . .	16	146,8	113,1	112,6	163,8	119,6	128,3	68,3
24	Липовскій . . . . .	27	160,6	96,4	110,4	127,6	121,6	120,8	55,9
25	Режевскій . . . . .	44	147,7	111,6	154,6	108,9	138,4	130,3	40,8
26	Леневскій . . . . .	26	116,2	107,9	113,8	135,7	129,7	120,4	66,6
27	Быньговскій . . . . .	9	128,3	78,7	89,2	96,9	126	101,7	46,2
28	Клевакинскій . . . . .	16+26	133,0	120,7	123,7	173,5	111,6	130,2	64,9
29	Верхнейвинскій . . . . .	14	150,8	151,3	187,8	217,8	187,0	176,8	47,9
30	Черемисскій . . . . .	55	153,2	65,3	156,2	124,5	143,4	119,5	58,8
31	Верхне-Тагилскій . . . . .	11	137,5	59,8	129,2	196,1	123,2	114,8	35,6
32	Глинскій . . . . .	16	139,8	101,2	135,7	131,8	111,9	123,1	64,8
33	Невьянскій . . . . .	32	95,9	60,2	110,1	106,3	125,5	96,8	44,5
34	Шуралинскій . . . . .	58	155,7	55,2	138,4	146,9	169,3	119,6	42,3
35	Кайгородскій . . . . .	27+58	157,1	67,8	167,7	119,0	140,5	122,9	57,7
36	Чердынскій . . . . .	1+6+54	126,0	108,7	160,4	180,5	110,3	132,9	64,0
37	Полдневскій . . . . .	40	143,6	83,8	107,8	167,4	133,8	123,8	53,5
38	Нижне-Уфалейскій . . . . .	36	193,8	96,9	152,5	185,1	315,9	171,6	49,9
39	Горнощитскій . . . . .	17+31	139,0	70,3	110,2	128,4	130,0	111,7	54,2
40	Сѣверскій . . . . .	49	123,1	114,1	121,0	170,6	145,1	134,7	52,0
41	Щелкунскій . . . . .	59	139,8	93,7	168,5	174,4	107,1	131,3	52,6
42	Сысертскій (Успенск. церковь) . . . . .	48	104,6	106,3	175,0	147,2	142,7	132,7	47,1
43	Сысертскій (Сумеоно-Аннинская церковь) . . . . .	48	135,5	106,3	131,2	135,1	117,7	124,6	42,6



№№ приходовъ.	Приходы.	№ волости, въ которой находится приходъ.	Г О Д А.					Итого за 5 л.	Дѣтская смертность за 5 лѣтъ.
			1891	1892	1893	1894	1895		
			44	Полевской . . . . .	41	132,3	80,1		
45	Бобровский . . . . .	6+28	102,0	89,9	151,4	154,6	145,6	124,2	60,0
46	Верхне-Уфалейскій . . . . .	12	98	122,9	203,1	220,6	197,8	154,6	45,3
47	Арамилскій . . . . .	1	119,5	85,1	138,0	119,3	134,9	117,3	53,7
48	Косулинскій . . . . .	6	141,6	62,3	135,4	100,0	236,0	120,7	51,2
49	Кунгурскій . . . . .	49	134,6	86,6	146,0	300,0	123,2	141,9	56,8
50	Мраморскій . . . . .	31	104,5	134,4	89,4	111,5	151,5	116,2	42,2
51	Сѣдельниковскій . . . . .	1	88,6	69,7	165,1	118,8	169,5	110,8	53,5
52	Аверинскій . . . . .	59	125,0	105,5	131,4	162,2	117,1	128,1	53,5
53	Темновскій . . . . .	39	174,5	87,0	107,1	193,4	129,6	133,7	52,5
54	Хромцовскій . . . . .	21+28+53	223,0	82,0	126,1	125,9	156,0	138,5	63,4
55	Мало-Брусянскій . . . . .	28	84,6	120,7	120,3	165,9	122,0	119,6	54,8
56	Сосновскій . . . . .	29	101,4	134,8	105,2	168,0	137,2	126,9	67,0
57	Кочневскій . . . . .	7	144,4	108,5	167,6	174,2	137,0	144,5	63,2
58	Логиновскій . . . . .	28	177,7	72,5	119,9	121,2	130,7	123,3	57,3
59	Смолинскій . . . . .	39	86,4	80,0	193,9	154,8	140,0	123,4	53,8
60	Мезенскій . . . . .	10	163,6	77,6	152,8	161,8	111,5	129,2	53,7
61	Маминскій . . . . .	29	138,9	88,1	137,8	144,2	154,4	130,9	59,5
62	Повровскій . . . . .	39	98,8	73,0	141,1	153,3	100,0	117,4	55,9
63	Вѣлоярскій . . . . .	10	117,9	86,8	121,5	123,8	121,4	113,5	56,2
64	Кисловскій . . . . .	21	87,8	77,7	133,3	148,1	138,7	115,5	59,7
65	Истокскій . . . . .	29	145,3	99,1	198,6	146,4	123,1	128,7	59,0
66	Брусянскій . . . . .	28	108,8	85,1	131,3	133,7	142,2	118,9	58,9
67	Камышевскій . . . . .	28+29	98,6	77,8	200,0	164,3	145,2	128,4	57,7
68	Бруснятскій . . . . .	7	150,0	81,6	131,7	124,6	140,4	121,9	60,6
69	Абрамовскій . . . . .	59	117,3	81,8	183,7	145,2	136,6	127,9	56,3
70	Каслинскій (Успенск. церковь).	20	105,7	100,0	109,4	167,8	188,1	142,3	52,2
71	Каслинскій (Везнесенская церковь) . . . . .	20	116,0	89,5	175,0	182,5	164,9	138,4	53,0
72	Кыштымскій . . . . .	25	163,4	86,7	173,1	208,5	161,0	151,3	49,4
73	Багарякскій . . . . .	3+38+55	112,6	73,7	149,7	124,6	131,9	115,5	55,9
74	Полдневскій . . . . .	3	75	93,6	128,1	135,2	137,2	109,4	57,0
75	Ново-Ипатовскій . . . . .	37	129,3	111,1	126,0	170,0	88,2	119,2	57,2
76	Ларинскій . . . . .	3	149,3	100,0	126,7	125,5	192,0	155,5	53,6
77	Никольскій . . . . .	37+59	181,0	98,9	194,6	163,3	120,6	143,7	60,0
78	Тиминскій . . . . .	51	121,2	70,1	129,4	120,0	111,2	111,9	62,0
79	Карабольскій . . . . .	8	152,0	76,3	225,0	111,6	237,5	149,5	70,4
80	Тюбукскій . . . . .	15	110,5	115,7	153,9	157,9	133,3	132,9	60,1
81	Булзинскій . . . . .	8	146,8	79,7	161,3	150,7	116,2	125,6	60,7
82	Верхъ-Теченскій . . . . .	24	140,9	105,2	159,0	123,2	195,0	141,9	62,4
83	Юшковскій . . . . .	8+22+38	110,5	84,7	171,0	123,4	161,7	128,4	63,9
84	Куяшскій . . . . .	24	118,4	100,0	151,5	155,1	149,1	132,7	58,0
85	Воскресенскій . . . . .	15	96,2	91,3	214,3	145,0	183,1	149,9	61,7
86	Боевскій . . . . .	3	141,6	86,8	130,0	107,7	113,7	115,0	50,8
87	Огневскій . . . . .	38	148,0	83,6	153,2	136,4	116,0	124,4	58,6
88	Кузнецкій . . . . .	45	117,1	130,3	201,6	202,4	157,1	154,0	60,4
89	Коневскій . . . . .	22	106,1	61,3	212,5	103,5	124,6	109,7	54,2
90	Кабанскій . . . . .	3	124,4	96,2	203,4	114,5	142,8	130,0	53,5
	По уѣзду . . . . .						125,5		52,6



Если мы разобьемъ всѣ приходы по величинѣ прироста населенія на 8 группъ, то получимъ:

Группы.	На 100 умерш. родилось.	№ № приходовъ.	Число приходовъ.
I	160 и выше.	29, 38 . . . . .	2
II	150—160	46, 72, 76, 88 . . . . .	4
III	140—150	8, 49, 57, 70, 77, 79, 82, 85 . . . . .	8
IV	130—140	5, 12, 13, 14, 15, 22, 25, 28, 36, 40, 41, 42, 53, 54, 61, 71, 80, 84 . . . . .	18
V	120—130	7, 9, 18, 20, 21, 23, 24, 26, 32, 35, 37, 43, 44, 45, 48, 52, 56, 58, 59, 60, 65, 67, 68, 69, 81, 83, 87 и 90 . . . . .	28
VI	110—120	1, 6, 11, 16, 17, 19, 30, 31, 34, 39, 47, 50, 51, 55, 62, 63, 64, 66, 73, 75, 78, 86 . . . . .	22
VII	100—110	2, 3, 4, 10, 27, 74, 89 . . . . .	7
VIII	Ниже 100	33 . . . . .	1
Всѣхъ приходовъ . . . . .			90

Наибольшій приростъ за разсматриваемое пятилѣтiе былъ въ приходахъ: Верхъ-Нейвинскомъ (№ 29) и Нижне-Уфалейскомъ (№ 38); далѣе идутъ приходы: Верхне-Уфалейскій (№ 46), Кыштымскій (№ 72), Ларинскій (№ 76) и Кузнецкій (№ 88).

Въ приходахъ: Уктусскомъ (№ 2), Нижне-Исетскомъ (№ 31), Верхъ-Исетскомъ (№ 4), Березовскомъ (№ 10), Быньговскомъ (№ 27), Полдневскомъ (№ 74) и Коневскомъ (№ 89) приростъ населенія былъ весьма незначителенъ. Наконецъ, въ Невьянскомъ приходѣ (№ 33) за 5 лѣтъ число жителей уменьшилось.

Конечно, объясненія въ колебаніи прироста по различнымъ приходамъ мы должны искать, съ одной стороны — въ колебаніяхъ рождаемости, съ другой — въ колебаніяхъ смертности.

Гдѣ лежитъ центръ тяжести неодинаковаго прироста населенія въ каждомъ приходѣ, — видно изъ приведенныхъ выше таблицъ.

### VIII.

#### Санитарное состояніе волостей.

До сихъ поръ мы имѣли дѣло съ церковнымъ приходомъ — мелкою единицею. Объединимъ теперь приходы по волостямъ.

Екатеринбургскій уѣздъ въ административномъ отношеніи раздѣленъ на 59 волостей, а по церковному управленію — на 90 православныхъ приходовъ. Конечно, административное дѣленіе не совпадаетъ съ границами приходовъ,



и потому объединеніе приходо́въ по волостямъ представляетъ не легкую задачу. Къ тому же, нѣкоторые приходы своими частями входятъ въ составъ трехъ волостей. Тѣмъ не менѣе, для группировки нашихъ данныхъ по волостямъ, мы каждый приходъ полностью причисляли къ одной волости, именно къ той, въ которой живетъ большая часть прихожанъ.

Такимъ образомъ, какъ число жителей, такъ равно и данныя о рождаемости, смертности и брачности въ объединенныхъ группахъ приходо́въ, которыя мы называемъ волостями, не будутъ всегда вполне соответствовать истинной картинѣ волости въ смыслѣ административномъ. Съ другой стороны, есть волости, сплошь населенныя магометанами или раскольниками; а изучая подробно движеніе населенія по отдѣльнымъ православнымъ приходамъ, мы тѣмъ самымъ исключили по уѣзду данныя, касающіяся раскольниковъ, такъ называемыхъ „уклоняющихся въ расколъ“, сектантовъ и лицъ другихъ исповѣданій. Въ силу этого, при объединеніи приходо́въ по волостямъ, мы имѣемъ возможность представить санитарное состояніе не всего населенія уѣзда, а лишь 92—93% его жителей. Сюда не вошли волости: Кульмяковская, Нейво-Рудянская, Сарапульская, Саринская и Таватуйская (№№ 23, 33, 46, 47 и 50).

Несмотря на все это, мы держимся того мнѣнія, что сведенныя по волостямъ цифры дадутъ намъ весьма близкую къ истинѣ картину санитарнаго состоянія отдѣльныхъ волостей Екатеринбургскаго уѣзда.

Итакъ, движеніе населенія по волостямъ за десятилѣтній періодъ (1891—1900 г.г.) представляется въ слѣдующемъ видѣ:

№№ волостей.	№ № приходо́въ, входящихъ въ составъ волости.	Названіе волостей.	Число жителей въ волости.		За 10 л. родилось.	За 10 л. умерло.	‰ смертности.	За 10 лѣтъ умерло дѣтей до 1 года.	На 100 родившихся умерло дѣтей до 1 года.	На 100 умершихъ дѣти до 1 года составляють.	На 100 умершихъ родилось.
			4	5							
1	2	3	4	5	6	7	8	9	10	11	
1	47, 51	Арамилъская . . . . .	7701	5247	4238	55,0	2347	44,7	55,4	123,8	
2	2, 19 и 22	Аятская . . . . .	5997	3517	3232	53,8	1427	40,6	44,2	108,8	
3	73, 76, 86 и 90	Багарякская . . . . .	11531	7091	5319	46,1	3052	43,0	57,4	133,3	
4	10	Березовская . . . . .	13045	5368*)	5228	40,0	2328	38,9	44,5	114,4	
5	12	Билимбаевская . . . . .	9695	3582*)	3090	31,9	1335	35,7	40,0	121,1	
6	45 и 48	Бобровская . . . . .	6219	4174	3191	51,3	1923	46,0	60,3	132,0	
7	57 и 68	Бруснятская . . . . .	5193	3351*)	2682	51,6	1725	49,5	64,3	129,9	
8	81	Булзинская . . . . .	4373	1724	1334	30,5	851	49,4	63,8	129,2	
9	27	Быньговская . . . . .	6333	1324	1203	19,2	578	43,7	48,0	101,1	

\*) Свѣдѣнія о числѣ родившихся имѣются за 9 лѣтъ.



№ приходо- въ.	№ № приходовъ, входящихъ въ составъ во- лости.	Названіе волостей.	Число жителей въ волости.	За 10 л. родилось.	За 10 л. умерло.	‰ смертности.	За 10 лѣтъ умерло дѣтей до 1 года.	На 100 родившихся умерло дѣтей до 1 года.	На 100 умершихъ дѣти до 1 года составляютъ.	На 100 умершихъ родилось.
1	2	3	4	5	6	7	8	9	10	11
10	60 и 63	Бѣлоярская . . . . .	5843	4049	3204	54,8	1849	45,7	57,7	126,4
11	31	Верхне-Тагильская . . . . .	5473	2223	1489	27,0	608	27,4	40,8	149,3
12	46	Верхне-Уфалейская . . . . .	8401	3670	2555	30,4	1201	32,7	47,0	143,6
13	4, 7	Верхъ-Исетская . . . . .	15633	5523*)	5450	34,9	2369	38,4	43,4	123,1
14	29	Верхъ-Нейвинская . . . . .	7140	1919	1190	16,7	581	30,3	48,8	161,2
15	80 и 85	Воскресенская . . . . .	8152	4896	3467	42,5	2133	43,6	61,2	141,2
16	17, 23, 28 и 32	Глинская . . . . .	8910	5873	5750	64,5	3680	62,7	64,0	102,1
17	39	Горнощитская . . . . .	2880	1866	1580	51,4	866	46,4	54,8	118,1
18	9	Грбовская . . . . .	1844	793*)	724	39,3	383	43,6	52,9	121,3
19	79	Карабольская . . . . .	5393	651	493	9,1	342	52,5	69,4	132,0
20	70 и 71	Каслинская . . . . .	14943	7633	5462	36,6	2806	36,8	51,4	139,7
21	64	Кисловская . . . . .	3543	2057	1836	51,8	1144	55,6	62,3	112,0
22	83 и 89	Коневская . . . . .	6724	4424*)	3786	56,2	2346	49,6	62,0	125,0
24	82 и 84	Куяшская . . . . .	5044	3175	2128	42,2	1245	39,2	58,5	149,2
25	72	Кыштымская . . . . .	16096	5794*)	4028	25,0	1956	30,1	48,6	152,2
26	26	Леневская . . . . .	4989	2122	1778	35,6	1248	58,3	70,2	118,8
27	24 и 35	Липовская . . . . .	3262	2445	2005	61,5	1215	49,7	59,9	121,9
28	16, 55, 58 и 66	Логиновская . . . . .	10508	5539**)	4684	44,6	2728	47,5	58,2	122,5
29	56, 61, 65 и 67	Маминская . . . . .	9249	8161	6145	66,4	3849	47,2	62,6	132,8
30	18	Мостовская . . . . .	2114	954	801	37,9	364	38,2	45,4	119,1
31	50	Мраморская . . . . .	2996	789	694	23,2	295	37,4	42,5	113,7
32	15 и 33	Невьянская . . . . .	17517	7071*)	6246	35,7	2785	38,3	44,6	116,1
34	3	Нижне-Исетская . . . . .	7293	1719*)	1656	22,7	693	36,2	41,8	115,6
35	8	Нижнесельская . . . . .	2907	927*)	792	27,3	443	42,5	55,9	131,6
36	38	Нижне-Уфалейская . . . . .	4890	2218	1426	29,2	653	29,4	45,8	155,5
37	75 и 77	Новоипатовская . . . . .	2906	2591	1875	64,5	1082	41,8	57,7	138,2
38	87	Огневская . . . . .	5836	3102	2272	39,1	1442	46,5	63,5	136,5
39	53, 59 и 62	Покровская . . . . .	6581	4011*)	3249	49,4	1911	45,5	58,8	129,2
40	37 и 74	Полдневская . . . . .	2400	2140	1609	67,0	907	43,3	56,4	133,0
41	44	Полевская . . . . .	7563	3811	2972	39,3	1561	41,0	52,5	125,5
42	6	Пышминская . . . . .	2201	939*)	829	37,7	361	34,4	43,5	126,5
43	11	Ревдинская . . . . .	9931	3086*)	2588	26,1	1082	31,3	41,8	133,4
44	25	Режевская . . . . .	6507	3280	2087	32,1	896	27,3	42,9	157,2
45	88	Рождественская . . . . .	13912	6292	3949	28,4	2313	36,8	58,2	159,3
48	42 и 43	Сысертская . . . . .	11517	6292	4606	40,0	2126	33,8	46,3	132,2
49	40 и 49	Сѣверская . . . . .	4439	2878	1986	44,7	1023	35,5	51,5	144,9
51	78	Тиминская . . . . .	2156	1325	1072	49,7	670	41,5	62,5	123,6
52	14	Уткинская . . . . .	4262	1053*)	844	19,8	470	40,0	55,7	139,1
53	54	Хромцовская . . . . .	1299	882	784	60,3	492	50,2	62,8	124,6
54	36	Чердынская . . . . .	2392	1298	1007	42,1	632	48,7	62,8	128,9
55	20 и 30	Черемисская . . . . .	7513	3647	2916	38,8	1697	46,5	58,2	125,1
56	13	Шайтанская . . . . .	7486	2831*)	2102	28,1	925	29,1	44,0	151,0
57	5	Шарташская . . . . .	1283	221*)	185	14,4	99	40,2	53,5	132,9
58	21 и 34	Шуралинская . . . . .	4876	3341	2449	50,2	1174	35,1	47,9	136,4
59	41, 52 и 69	Щелкунская . . . . .	6320	3588	2741	43,4	1546	43,1	56,4	130,9

\*) Свѣдѣнія о числѣ родившихся имѣются за 9 лѣтъ.

\*\*\*) По одному приходу свѣдѣнія о числѣ родившихся не полны.



Какъ колеблются сильно размѣры прихода, такъ, разумѣется, и волость есть величина далеко не опредѣленная. Въ Екатеринбургскомъ уѣздѣ имѣются, съ одной стороны, волости съ населеніемъ немного болѣе тысячи (Кульмяковская—1009 ч., Сарапульская—1093 ч., Таватуйская—1094 ч.); съ другой стороны, встрѣчаются и такія волости, гдѣ число жителей превышаетъ 15 тысячъ, а именно: Невьянская (17517 жит.), Кыштымская (16096) и Верхъ-Исетская (15633)\*).

По количеству населенія, 54 волости Екатеринбургскаго уѣзда (мы исключаемъ 5 вышепоименованныхъ волостей) можно раздѣлить на слѣдующія группы:

Количество жителей.	№ № волостей.	Число волостей.
Менѣе 3 тысячъ.	17, 18, 30, 31, 35, 37, 40, 42, 51, 53, 54 и 57 . . . . .	12
3—4 >	21 и 27 . . . . .	2
4—5 >	8, 26, 36, 49, 52 и 58 . . . . .	6
5—6 >	2, 7, 10, 11, 19, 24 и 38 . . . . .	7
6—7 >	6, 9, 22, 39, 44 и 59. . . . .	6
7—8 >	1, 14, 41, 55 и 56 . . . . .	5
8—9 >	12, 15 и 16 . . . . .	3
9—10 >	5, 29 и 43 . . . . .	3
Болѣе 10 >	3, 4, 13, 20, 25, 28, 32, 34, 45 и 48 . . . . .	10
Всѣхъ волостей . . . . .		54

*Общая смертность по волостямъ.* Отношеніе числа умершихъ къ числу жителей (pro mille) по разнымъ волостямъ, какъ мы видѣли, далеко не одинаково. Если мы разобьемъ всѣ волости по коэффициенту смертности на 9-ть группъ, то получимъ:

Смертность.	№ № волостей.	Число волостей.
Ниже 25 <sup>0</sup> / <sub>00</sub>	9, 14, 19, 31, 34, 52 и 57 . . . . .	7
25—30 <sup>0</sup> / <sub>00</sub>	11, 25, 35, 36, 43, 45 и 56 . . . . .	7
30—35 <sup>0</sup> / <sub>00</sub>	5, 8, 12, 13, 44 . . . . .	5
35—40 <sup>0</sup> / <sub>00</sub>	4, 18, 20, 26, 30, 32, 38, 41, 42, 48 и 55 . . . . .	11
40—45 <sup>0</sup> / <sub>00</sub>	15, 24, 49, 54 и 59 . . . . .	5
45—50 <sup>0</sup> / <sub>00</sub>	3, 28, 39 и 51 . . . . .	4
50—55 <sup>0</sup> / <sub>00</sub>	6, 7, 10, 17, 21 и 58 . . . . .	6
55—60 <sup>0</sup> / <sub>00</sub>	1, 2 и 22 . . . . .	3
60 <sup>0</sup> / <sub>00</sub> и выше	16, 27, 29, 37, 40 и 53 . . . . .	6
Всѣхъ волостей . . . . .		54

\*) По даннымъ отдѣленія сельско-хозяйственной статистики Пермской губернской управы за 1898 годъ.



Такимъ образомъ, въ 15 волостяхъ мы имѣемъ общую смертность болѣе 50 на 1000 жителей. Правда, большая часть волостей съ высокой смертностью относятся къ мало-населеннымъ. Изъ болѣе населенныхъ волостей мы встрѣчаемъ громадную общую смертность въ волостяхъ: Глинской (№ 16) и Маминской (№ 29).

Наоборотъ, за разсматриваемый періодъ смертность невелика была въ трехъ большихъ волостяхъ: Нижне-Исетской (№ 34), Кыштымской (№ 25) и Рождественской (№ 35).

*Умершіе на первомъ году жизни.* Разсмотримъ сначала отношеніе числа умершихъ грудныхъ дѣтей къ числу родившихся, для чего распредѣлимъ волости по высотѣ дѣтской смертности на 10 группъ. Получимъ:

‰	№ № волостей.	Число волостей.
Ниже 30‰	11, 36, 44 и 56 . . . . .	4
30—32,5‰	14 и 43 . . . . .	2
32,5—35‰	12, 42 и 48 . . . . .	3
35—37,5‰	5, 20, 31, 34, 45, 49 и 58 . . . . .	7
37,5—40‰	4, 13, 24, 30 и 32 . . . . .	5
40—42,5‰	2, 35, 37, 41, 51, 52 и 57 . . . . .	7
42,5—45‰	1, 3, 9, 15, 18, 40 и 59 . . . . .	7
45—47,5‰	6, 10, 17, 28, 29, 38, 39 и 55 . . . . .	8
47,5—50‰	7, 8, 22, 27 и 54 . . . . .	5
50‰ и выше	16, 19, 21, 25, 26 и 53 . . . . .	6
Всѣхъ волостей . . . . .		54

Оказывается, что большой коэффициентъ общей смертности находитъ себѣ объясненіе въ громадной смертности дѣтей на первомъ году жизни—въ слѣдующихъ волостяхъ: Глинской (№ 16), Хромцовой (№ 53), Липовской (№ 27), Коневской (№ 22) и Маминской (№ 29). Въ волостяхъ: Полдневской (№ 40) и Ново-Ипатьевской (№ 37), при весьма значительной общей смертности, смертность дѣтская стоитъ также очень высоко.

Распредѣливъ волости по процентному отношенію умершихъ на первомъ году жизни къ числу всѣхъ умершихъ, мы получимъ слѣдующую группировку волостей:

‰	№ № волостей.	Число волостей.
40—42,5‰	5, 11, 31, 34, 43 и 56 . . . . .	6
42,5—45‰	2, 4, 13, 32, 42 и 44 . . . . .	6
45—47,5‰	12, 30, 36 и 48 . . . . .	4
47,5—50‰	9, 14, 25 и 58 . . . . .	4
50—52,5‰	20, 41 и 49 . . . . .	3



‰	№ № волостей.	Число волостей.
52,5—55‰	17, 18 и 57.	3
55—57,5‰	1, 3, 35, 40, 52 и 59	6
57,5—60‰	10, 24, 27, 28, 37, 39, 45 и 55.	8
60—62,5‰	6, 15, 21, 22 и 51	5
62,5—65‰	7, 8, 16, 29, 38, 53 54	7
65‰ и выше	19 и 26	2
Всѣхъ волостей .		54

По высотѣ дѣтской смертности здѣсь вновь обращаютъ на себя наше вниманіе знакомыя уже намъ волости: Глинская, Маминская и Хромцовская (№№ 16, 29 и 53).

Самую высокую дѣтскую смертность въ послѣдней таблицѣ мы встрѣчаемъ въ волостяхъ: Карабольской (№ 19) и Леновской (№ 26). Эти волости не попали въ нижнія группы двухъ предыдущихъ таблицъ, очевидно, благодаря тому, что въ нихъ, при неособенно высокой общей смертности (менѣе 40 pro mille), была очень велика рождаемость.

Наоборотъ, въ Чердынской волости (№ 54), при невысокой рождаемости и невысокой общей смертности, смертность грудныхъ дѣтей была очень велика.

*Приростъ населенія.* Остановимся теперь на отношеніи числа всѣхъ умершихъ за 10 лѣтъ къ числу родившихся по отдѣльнымъ волостямъ.

Разобьемъ наши 54 волости на 8 группъ, а именно:

На 100 умершихъ родилось.	№ № волостей.	Число волостей.
Волѣе 145	11, 14, 24, 25, 36, 44, 45 и 56.	8
145—140	12, 15 и 49	3
140—135	20, 37, 38, 52 и 58	5
135—130	3, 6, 19, 29, 35, 40, 43, 48, 57 и 59	10
130—125	7, 8, 10, 22, 39, 41, 42, 54 и 55	9
125—120	1, 5, 13, 18, 27, 28, 51 и 53	8
120—115	4, 17, 21, 26, 30, 32 и 34.	7
Менѣе 115	2, 9, 16 и 31	4
Всѣхъ волостей .		54



Въ послѣдней группѣ, въ числѣ волостей съ наименьшимъ приростомъ, мы опять встрѣчаемся съ Глинской волостью. Кромѣ нея, незначительный приростъ населенія оказался еще въ слѣдующихъ волостяхъ: Аятской (№ 2), Быньговской (№ 9) и Мраморской (№ 31), которыя ранѣе не обращали на себя нашего вниманія по высокой смертности.

Невысокое отношеніе числа умершихъ къ числу родившихся мы здѣсь должны объяснить малой рождаемостью.

Наибольшій приростъ населенія дали волости: Верхне-Тагильская (№ 11), Верхъ-Нейвинская (№ 14), Куяшская (№ 24), Кыштымская (№ 25), Нижне-Уфалейская (№ 36), Режевская (№ 44), Рождественская (№ 45) и Шайтанская (№ 56).

## IX.

### Санитарное состояніе районовъ.

Давая общую характеристику Екатеринбургскаго уѣзда, мы указали на то, что главное занятіе жителей восточной половины уѣзда составляетъ земледѣліе, жители же западной половины уѣзда, по обоимъ склонамъ Уральскаго хребта, заняты преимущественно горнозаводскими работами. Такъ какъ родъ занятій кладетъ рѣзкій отпечатокъ на весь строй жизни населенія и создаетъ для заводскихъ жителей условія, значительно отличающія его отъ крестьянъ-хлѣбопашцевъ, то казалось бы естественнымъ раздѣлить уѣздъ на два района: восточный — земледѣльческій и западный — горнозаводскій. Но специалисты-агрономы установили особыя, отличительныя черты въ характерѣ земледѣлія пяти сѣверныхъ волостей уѣзда (Аятской, Глинской, Леновской, Линовской и Черемисской) по сравненію съ остальными земледѣльческими волостями. Кромѣ того, двѣ громадныя волости въ южной части уѣзда: Кыштымская и Каслинская должны быть выдѣлены въ особую группу благодаря тому, что въ нихъ развито и земледѣліе и горный промыселъ.

Такимъ образомъ, согласно дѣленію Екатеринбургской уѣздной земской управы, мы раздѣлимъ уѣздъ на 4 неравныхъ района, а именно: 1) сѣверный земледѣльческій (5 волостей), 2) юго-восточный земледѣльческій (23 волости въ восточной и юго-восточной части уѣзда), 3) горнозаводскій (29 волостей западной полосы) и 4) смѣшанный Кыштымско-Каслинскій районъ.

Постараемся теперь представить картину санитарнаго состоянія каждаго изъ этихъ районовъ и провести между ними сравненіе.



Объединивъ по районамъ выведенныя нами поволостныя данныя, будемъ имѣть:

Районы.	Число жителей.	Родилось.	Умерло.			На 1000 жителей.				На 100 родивш. умерло.		
			До 1 года.	Старше 1 г.	ВСЕГО.	Родилось.	Умерло.			До 1 года.	Старше 1 г.	ВСЕГО.
							До 1 года.	Старше 1 года.	Всего.			
<i>Сѣверный.</i>												
Земледѣльческій . . .	30671	17604	9267	6414	15681	57,4	30,2	20,9	51,1	53,2	36,4	89,6
<i>Юго-Восточный.</i>												
Земледѣльческій . . .	130875	78553	35718	23738	59456	60,0	27,3	18,1	45,4	46,8	30,2	77,0
Горнозаводскій . . .	170626	72919	26106	27737	53843	42,7	15,3	16,3	31,6	35,8	36,7	72,5
Смѣшанный . . . . .	31039	14127	4762	4728	9490	45,5	15,3	15,2	30,5	33,7	33,5	67,2

Въ сѣверномъ земледѣльческомъ районѣ, при значительной рождаемости (57,4 на 1000 жителей), мы встрѣчаемъ самую большую въ уѣздѣ смертность (51,1 pro mille), при чемъ какъ смертность грудныхъ дѣтей (30,2<sup>0</sup>/оо), такъ и смертность всѣхъ остальныхъ возрастовъ (20,9<sup>0</sup>/оо) стоятъ здѣсь выше, чѣмъ въ прочихъ мѣстностяхъ Екатеринбургскаго уѣзда. Не удивительно послѣ этого, что и приростъ населенія въ этой части уѣзда оказался наименьшимъ: на 100 родившихся мы имѣемъ въ среднемъ 89,6 умершихъ.

Во второмъ (юго-восточномъ) земледѣльческомъ районѣ, по сравненію съ первымъ, какъ общая смертность (45,4 на 1000 жителей), такъ равно въ отдѣльности смертность дѣтей до года (27,3<sup>0</sup>/оо) и смертность старшихъ возрастовъ (18,1<sup>0</sup>/оо) стояли немного ниже; по рождаемости же юго-восточный районъ далъ болѣе высокую цифру, чѣмъ сѣверный (60,0 противъ 57,4). На каждую сотню родившихся въ этой части уѣзда за 10 лѣтъ въ среднемъ умирало 77 человекъ.

Въ районахъ горнозаводскомъ и смѣшанномъ смертность стоитъ значительно ниже, чѣмъ въ двухъ предыдущихъ (31,6 и 30,5 pro mille).

Разницы въ смертности дѣтей до года въ этихъ районахъ не наблюдается; смертность же въ возрастѣ старше года въ районѣ горнозаводскомъ (16,3<sup>0</sup>/оо) была немного выше, чѣмъ въ смѣшанномъ (15,2<sup>0</sup>/оо). Что касается относительнаго числа родившихся, то, наоборотъ, въ смѣшанномъ районѣ мы видимъ болѣе высокую ихъ цифру (45,5<sup>0</sup>/оо) по сравненію съ горнозаводскимъ (42<sup>0</sup>/оо). При подобныхъ условіяхъ, приростъ населенія



долженъ быть выше въ смѣшанномъ районѣ, именно: на 100 родившихся здѣсь умерло лишь 67,2, тогда какъ въ горнозаводскомъ районѣ—72,5.

Приведемъ цифры родившихся и умершихъ по районамъ Екатеринбургскаго уѣзда за 10 лѣтъ.

Р а й о н ы .	Г о д ы .	Итого за 5 лѣтъ.						Итого за 10 лѣтъ.					
		1891	1892	1893	1894	1895	Итого за 5 лѣтъ.	1891	1892	1893	1894	1895	Итого за 10 лѣтъ.
Р о д и л о с я .	Сѣверный земледѣльческій . . . . .	1830	1547	1781	1833	1944	8935 47,7	1887	2018	1847	2004	2050	9806 52,3
	Юго-восточный земледѣльческій . . . . .	7628	5741	7267	7973	8557	37166 47,9	8338	7933	8305	7779	8050	40405 52,1
	Горнозаводскій . . . . .	7008	5773	6853	7347	7558	34539 48,8	7496	7825	5423	7579	8078	36401 51,2
	Смѣшанный . . . . .	1365	1088	1285	1290	1463	6491 48,4	1549	1582	1478	898	1429	6936 51,6
У м е р л о .	Сѣверный земледѣльческій . . . . .	1274	1797	1390	1340	1529	7330 46,3	1761	1453	1713	1902	1622	8451 53,7
	Юго-восточный земледѣльческій . . . . .	6221	6474	4609	5569	6316	29189 49,2	6542	5416	6286	6002	6027	30273 50,8
	Горнозаводскій . . . . .	5948	6793	5019	5325	5404	28489 50,5	5460	5517	5775	6136	5066	27954 49,5
	Смѣшанный . . . . .	1057	1112	718	724	856	4467 47,0	1202	1081	1032	959	749	5023 53,0



Мы ранѣе уже указывали на уменьшеніе числа родившихся по уѣзду въ 1892 году. Оказывается, что это уменьшеніе рождаемости коснулось всѣхъ частей уѣзда, но наиболѣе рѣзко выразилось въ юго-восточномъ земледѣльческомъ районѣ.

Увеличеніе рождаемости за второе пятилѣтіе—явленіе вполнѣ естественное.

Въ таблицѣ умершихъ обращаетъ на себя вниманіе уменьшеніе смертности въ послѣднее пятилѣтіе въ горнозаводскомъ районѣ.

Смертность въ первомъ и четвертомъ районахъ увеличилась въ большей пропорціи, чѣмъ возрасла рождаемость.

По возрасту умершіе въ четырехъ районахъ распредѣлялись слѣдующимъ образомъ:

Р а й о н ы .	До 6 мѣсяцевъ.	Отъ 6 мѣсяцевъ до 1 года.	Отъ 1 года до 4 лѣтъ.	Отъ 5 до 15 лѣтъ.	Отъ 16 до 34 лѣтъ.	Отъ 35 до 54 лѣтъ.	55 лѣтъ и старше.	Всего.
Сѣверный земледѣльческій . . . . .	3485	893	922	273	343	463	951	7330
% . . . . .	47,5	12,2	12,6	3,7	4,7	6,3	13,0	100,0
Юго-восточ. земледѣльческій . . . . .	13706	3437	3668	1340	1724	1939	3944	29758
% . . . . .	46,1	11,5	12,3	4,5	5,8	6,5	13,3	100,0
Горнозаводскій . . . . .	9694	3358	4207	1686	2627	2575	4352	28489
% . . . . .	34,0	11,8	14,8	5,9	9,2	9,0	15,3	100,0
Смѣшанный . . . . .	1744	542	544	217	327	434	659	4467
% . . . . .	39,0	12,1	12,2	4,9	7,3	9,7	14,8	100,0

Въ сѣверномъ земледѣльческомъ районѣ, какъ мы уже и видѣли, громадный % дѣтей гибнетъ на первомъ году жизни, но, начиная съ пятилѣтняго возраста, смертность возрастныхъ группъ, по сравненію съ прочими районами, стоитъ очень низко.

Въ юго-восточномъ земледѣльческомъ районѣ смертность старшихъ возрастныхъ группъ была выше предыдущей; особенно увеличивается смертность въ возрастѣ 16—34 лѣтъ за счетъ смертности дѣтей.

Въ горнозаводскомъ и смѣшанномъ районахъ весьма значительный % умершихъ падаетъ на цвѣтуцій и зрѣлый возрастъ. Въ горнозаводскихъ водостяхъ особенно много умираетъ лицъ въ возрастѣ 16—34 лѣтъ.



Покажемъ теперь движеніе смертности дѣтей на первомъ году жизни въ нашихъ районахъ за 10 лѣтъ:

Р а й о н ы	Г о д а .										И т о г о .
	1891	1892	1893	1894	1895	1896	1897	1898	1899	1900	
Сѣверный районъ земледѣльческій.	818	975	740	892	953	1045	971	1040	968	973	9375
°/о дѣтской смертности . . . . .	8,7	10,4	7,9	9,5	10,2	11,1	10,4	11,1	10,3	10,4	100,0
°/о общей смертности . . . . .	8,1	11,4	8,7	8,4	9,7	11,2	9,2	10,9	12,1	10,3	100,0
Юго-восточ. районъ земледѣльческ.	3328	3332	2574	3733	3997	4093	3457	4050	3627	3595	35686
°/о дѣтской смертности . . . . .	9,3	9,3	7,2	10,4	11,2	11,4	9,7	11,3	10,1	10,1	100,0
°/о общей смертности . . . . .	10,5	10,9	7,8	9,4	10,6	11,0	9,1	10,6	10,0	10,1	100,0
Горнозаводскій районъ . . . . .	2626	2722	2225	2668	2811	2710	2662	2716	2789	2249	26178
°/о дѣтской смертности . . . . .	10,0	10,4	8,5	10,2	10,7	10,3	10,2	10,4	10,7	8,6	100,0
°/о общей смертности . . . . .	10,5	12,1	8,9	9,4	9,6	9,8	9,7	10,2	10,9	8,9	100,0
Смѣшанный районъ . . . . .	537	456	369	408	516	589	523	496	459	409	4762
°/о дѣтской смертности . . . . .	11,3	9,6	7,8	8,6	10,8	12,3	11,2	10,4	9,6	8,4	100,0
°/о общей смертности . . . . .	11,1	11,7	7,6	7,6	9,0	12,7	11,4	10,9	10,1	7,9	100,0

Вообще, во всѣхъ районахъ можно замѣтить связь между колебаніями дѣтской смертности и смертности общей.

Исключеніе представляетъ 1892 годъ, когда вездѣ увеличилась общая смертность безъ замѣтнаго увеличенія смертности дѣтей до года. Затѣмъ для сѣвернаго района исключительнымъ былъ 1899 годъ, когда опять сильно возрасла общая смертность.

Мы знаемъ, что дѣтская смертность особенно усиливается въ жаркое время, и въ тѣхъ районахъ, гдѣ умираетъ особенно много дѣтей на первомъ году жизни, мы вправѣ ожидать увеличенія общей смертности въ лѣтніе мѣсяцы. Дѣйствительно, колебанія числа умершихъ по мѣсяцамъ, въ пятилѣтнихъ итогахъ (1891—1895 г.г.), представляются въ такомъ видѣ:

Р а й о н ы	М ѣ с я ц ы .												И т о г о .
	Январь.	Февраль.	Мартъ.	Апрѣль.	Май.	Июнь.	Июль.	Августъ.	Сентябрь.	Октябрь.	Ноябрь.	Декабрь.	
Сѣверный земледѣльческій	514	444	524	553	540	708	1204	1067	488	407	462	419	7330
°/о . . . . .	6,9	6,1	7,2	7,5	7,4	9,6	16,4	14,6	6,7	5,6	6,3	5,7	100,0
Юго-восточный земледѣл.	2097	1871	2228	2292	2119	2131	3565	4873	2467	1735	1789	2023	29190
°/о . . . . .	7,2	6,4	7,6	7,9	7,3	7,3	12,2	16,7	8,5	5,9	6,1	6,9	100,0
Горнозаводскій . . . . .	2200	2096	2681	2627	2485	2325	2991	3153	1954	1777	1989	2345	28623
°/о . . . . .	7,7	7,3	9,4	9,1	8,6	8,1	10,4	11,0	6,8	6,2	6,9	8,5	100,0
Смѣшанный . . . . .	387	395	439	345	347	321	459	565	331	337	311	330	4467
°/о . . . . .	8,7	8,8	9,8	7,7	7,7	7,3	10,3	10,4	7,4	7,5	7,0	7,4	100,0



Сравнивать движеніе смертности въ различныхъ районахъ уѣзда удобнѣе въ относительныхъ числахъ — по временамъ года. Умерло:

Р а й о н ы.	Зима.	Весна.	Лѣто.	Осень.
Сѣверный земледѣльческій . . . . .	18,7 <sup>0</sup> / <sub>0</sub>	22,1 <sup>0</sup> / <sub>0</sub>	40,6 <sup>0</sup> / <sub>0</sub>	18,6 <sup>0</sup> / <sub>0</sub>
Юго-восточный земледѣльческій . . . . .	20,5 <sup>0</sup> / <sub>0</sub>	22,8 <sup>0</sup> / <sub>0</sub>	36,2 <sup>0</sup> / <sub>0</sub>	20,5 <sup>0</sup> / <sub>0</sub>
Горнозаводскій . . . . .	23,5 <sup>0</sup> / <sub>0</sub>	27,1 <sup>0</sup> / <sub>0</sub>	29,5 <sup>0</sup> / <sub>0</sub>	19,9 <sup>0</sup> / <sub>0</sub>
Смѣшанный . . . . .	24,9 <sup>0</sup> / <sub>0</sub>	25,2 <sup>0</sup> / <sub>0</sub>	28,0 <sup>0</sup> / <sub>0</sub>	21,9 <sup>0</sup> / <sub>0</sub>

Гдѣ стоитъ выше дѣтская смертность, тамъ мы и видимъ значительное увеличеніе общей смертности именно лѣтомъ (особенно въ сѣверномъ и нѣсколько менѣе — въ юго-восточномъ земледѣльческомъ районахъ).

Наименьшая смертность дѣтей нами была констатирована въ смѣшанномъ районѣ: здѣсь и лѣтняя смертность стоитъ очень не высоко.

Для полной характеристики санитарнаго состоянія районовъ слѣдовало-бы показать еще распредѣленіе рождаемости и брачности въ различныхъ районахъ уѣзда. Но подобная работа потребовала бы значительнаго труда и времени, и хотя эти данныя были-бы въ высшей степени интересны, но мы не можемъ придавать имъ того же значенія, какъ данымъ, касающимся смертности: создать условія, способствующія пониженію смертности — гораздо легче и гораздо болѣе въ нашей власти, чѣмъ измѣнить совокупность факторовъ, вліяющихъ на брачность и рождаемость.

Вотъ почему смертность мы вездѣ выдвигаемъ на первое мѣсто.

Вернемся къ первоначальной характеристикѣ районовъ.

Наибольшій приростъ населенія, при наименьшей смертности и довольно высокой рождаемости, мы видѣли въ смѣшанномъ районѣ; самый незначительный приростъ, несмотря на очень высокую рождаемость, нами былъ констатированъ въ сѣверномъ земледѣльческомъ районѣ. Районы: юго-восточный и горнозаводскій занимаютъ среднія мѣста, при чемъ въ послѣднемъ приростъ населенія оказался болѣе, чѣмъ въ первомъ.

Такимъ образомъ, въ конечномъ итогѣ мы должны признать, что хотя условія жизни горнозаводскаго населенія вообще являются болѣе благопріятными сравнительно съ населеніемъ чисто-земледѣльческимъ, но особенно рѣзкимъ представляется контрастъ между сѣвернымъ земледѣльческимъ и южнымъ земледѣльческимъ и южнымъ — смѣшаннымъ райономъ. Очевидно, помимо возможности имѣть сносные заработки на заводскихъ и горныхъ работахъ, здѣсь оказываютъ большое вліяніе факторы, создаваемые климатическими, почвенными и бытовыми условіями жизни населенія. Прослѣдить всѣ звѣнья въ цѣпи этихъ сложныхъ явленій — не входитъ въ нашу задачу.



*Смертность по возрастамъ.*

№№ приходо- въ.	Название приходо- въ.	Умерло въ теченіе 5 лѣтъ (1891—1895) въ возрастѣ:							У м е р л о:					
		До 6 мѣсяц.	Отъ 6 мѣсяц. до 1 года.	Отъ 1 года до 5 лѣтъ.	Отъ 5 до 16 лѣтъ.	Отъ 16 до 35 лѣтъ.	Отъ 35 до 55 лѣтъ.	Старше 55 л.	И т о г о.	Въ 1891 г.	Въ 1892 г.	Въ 1893 г.	Въ 1894 г.	Въ 1895 г.
		I.												
1	Градо-Екатеринбург. мужч. (вол. Мостовская) женщ. итого	28 24 52	7 8 15	6 10 16	4 5 9	4 5 9	5 4 9	9 15 24	63 71 134	— — —	23 24 47	11 14 25	15 16 31	14 17 31
2	Уктусскій . мужч. женщ. итого	91 86 177	35 30 65	57 50 107	19 25 44	17 23 40	38 40 78	38 60 98	295 314 609	53 57 110	82 78 160	63 74 137	44 50 94	53 55 108
3	Нижне-Исетскій . мужч. женщ. итого	134 117 251	65 43 108	59 62 121	24 29 53	53 49 102	48 38 86	66 83 149	449 421 870	121 101 222	106 122 228	78 69 147	74 62 136	70 67 137
4	Верхъ-Исетскій . мужч. женщ. итого	420 386 806	185 136 321	157 153 310	87 96 183	175 193 368	164 115 279	178 170 357	1366 1258 2624	265 256 521	400 345 745	227 225 452	237 230 467	237 202 439
II.														
5	Шарташскій . мужч. женщ. итого	22 10 32	5 9 14	7 5 12	— 1 1	4 5 9	3 — 3	5 11 16	46 41 87	13 8 21	13 7 20	7 9 16	5 9 14	8 8 16
6	Пышминскій . мужч. женщ. итого	52 55 107	33 39 72	36 34 70	14 17 31	26 26 52	28 21 49	21 26 47	210 218 428	47 62 109	65 60 125	36 30 66	32 22 54	30 44 74
7	Ново-Алексѣевскій . мужч. женщ. итого	21 29 50	9 5 14	8 9 17	2 2 4	6 6 12	11 11 22	11 19 30	68 81 149	15 28 43	9 9 18	14 12 26	14 17 31	16 15 31
8	Нижнесельскій . мужч. женщ. итого	79 73 152	16 17 33	15 21 36	5 4 9	12 14 26	14 10 24	20 32 52	161 171 332	42 37 79	23 43 66	34 32 66	38 39 77	24 20 44
9	Грбовскій . мужч. женщ. итого	83 71 154	27 27 54	19 16 35	9 16 25	4 8 12	16 9 25	20 44 64	178 191 369	46 54 100	29 30 59	32 28 60	33 47 80	38 32 70
10	Березовскій . мужч. женщ. итого	428 381 809	211 212 423	247 212 459	87 98 185	122 129 251	116 95 211	172 204 376	1383 1331 2714	365 395 760	304 293 597	231 216 447	190 180 370	293 247 540
11	Ревдинскій . мужч. женщ. итого	213 193 406	60 73 133	108 119 227	43 43 86	71 77 148	77 75 152	136 131 267	708 711 1419	121 135 256	173 193 366	120 110 230	156 147 303	138 126 264



№№ приходовъ.	Названіе приходовъ.	Умерло въ теченіе 5 лѣтъ (1891—1895) въ возрастъ:								У м е р л о :				
		До 6 мѣсц.	Отъ 6 мѣсц. до 1 года.	Отъ 1 года до 5 лѣтъ.	Отъ 5 до 16 лѣтъ.	Отъ 16 до 35 лѣтъ.	Отъ 35 до 55 лѣтъ.	Старше 55 л.	И т о г о .	Въ 1891 г.	Въ 1892 г.	Въ 1893 г.	Въ 1894 г.	Въ 1895 г.
12	Билимбаевскій .	мужч. 304 женщ. 275 итого 579	78 48 126	91 102 193	45 36 81	42 72 114	63 47 110	122 154 276	745 734 1479	151 138 289	153 161 314	140 135 275	149 152 301	152 148 300
13	Васильево-Шайтанск.	мужч. 182 женщ. 139 итого 321	53 69 122	102 106 208	47 31 78	43 26 69	47 89 169	80 503 1057	113 113 226	100 96 196	71 69 140	149 121 270	121 104 225	
14	Уткинской слободы.	мужч. 97 женщ. 84 итого 181	29 24 53	19 15 34	6 7 13	16 12 28	20 13 33	35 38 73	222 193 415	48 35 83	44 44 88	40 37 77	43 29 72	47 48 95
15	Ново-Уткинскій .	мужч. 115 женщ. 75 итого 190	20 17 37	25 30 55	17 16 33	18 11 29	21 23 44	41 68 109	257 240 497	35 46 81	53 56 109	52 39 91	51 53 104	66 46 112
III.														
16	Коневскій .	мужч. 117 женщ. 102 итого 219	32 33 65	48 61 109	14 18 32	11 14 25	16 12 28	43 35 78	281 275 556	50 41 91	73 88 161	54 43 97	57 49 106	47 54 101
17	Останинскій .	мужч. 67 женщ. 81 итого 148	30 23 53	29 19 48	6 2 8	6 6 12	8 15 23	25 23 48	171 169 340	26 32 58	26 37 63	46 38 84	29 31 60	44 31 75
18	Мостовской .	мужч. 87 женщ. 62 итого 149	22 22 44	34 33 67	18 17 35	8 15 23	9 14 23	23 34 57	201 197 398	45 37 82	58 56 114	28 37 65	43 39 82	27 28 55
19	Аятскій .	мужч. 116 женщ. 122 итого 238	30 29 59	29 40 69	10 15 25	9 16 25	12 14 26	32 28 60	238 264 502	41 57 98	66 70 136	35 39 74	42 41 83	54 57 111
20	Шайтанскій .	мужч. 85 женщ. 73 итого 158	27 23 50	25 25 50	1 6 7	4 10 14	14 9 23	32 32 64	118 178 366	28 25 53	60 66 126	26 23 49	45 28 73	29 36 65
21	Шайдуринскій .	мужч. 88 женщ. 74 итого 162	20 21 41	49 48 97	14 20 34	9 11 20	14 11 25	27 30 57	221 215 436	33 22 55	41 50 91	51 37 88	62 71 133	34 35 69
22	Кипринскій .	мужч. 88 женщ. 68 итого 156	16 26 42	23 26 49	5 15 20	8 13 21	7 10 17	17 29 46	164 187 351	23 32 55	44 57 101	31 24 55	25 42 67	41 32 73
23	Арамашковскій .	мужч. 164 женщ. 141 итого 305	38 34 72	22 20 42	5 5 10	14 15 29	21 13 34	26 34 60	290 262 552	49 47 96	65 57 122	64 62 126	46 40 86	66 56 122
24	Липовскій .	мужч. 189 женщ. 150 итого 339	47 49 96	74 66 140	14 17 31	16 22 38	23 18 41	43 50 93	406 372 778	68 49 117	89 80 169	99 73 172	75 84 159	75 86 161



№№ приходовъ.	Название приходовъ.	Умерло въ теченіе 5 лѣтъ (1891—1895) въ возрастѣ:								У м е р л о :				
		До 6 мѣсяц.	Отъ 6 мѣсяц. до 1 года.	Отъ 1 года до 5 лѣтъ.	Отъ 5 до 16 лѣтъ.	Отъ 16 до 35 лѣтъ.	Отъ 35 до 55 лѣтъ.	Старше 55 л.	И т о г о .	Въ 1891 г.	Въ 1892 г.	Въ 1893 г.	Въ 1894 г.	Въ 1895 г.
25	Режевской . . . мужч. женщ. ИТОГО	200 158 358	61 62 123	127 117 244	50 33 83	53 45 98	61 45 106	83 88 171	635 548 1183	95 79 174	124 107 231	124 103 227	152 149 301	140 110 250
26	Леневскій . . . мужч. женщ. ИТОГО	268 201 469	49 46 95	36 43 79	15 14 29	13 13 26	22 31 53	50 46 96	453 394 847	89 89 178	93 84 177	94 72 166	98 63 161	79 86 165
27	Быньговскій . . мужч. женщ. ИТОГО	126 114 240	42 23 65	51 61 112	15 30 45	20 30 50	23 17 40	34 53 87	311 328 639	58 62 120	66 72 138	73 76 149	60 72 132	54 46 100
28	Клевакинскій . . мужч. женщ. ИТОГО	195 137 332	38 36 74	24 36 60	6 7 13	11 18 29	15 21 36	43 39 82	332 294 626	59 62 121	68 67 135	65 57 122	62 40 102	78 68 146
29	Верхнейвинскій . мужч. женщ. ИТОГО	99 75 174	32 44 76	29 36 65	9 13 22	25 32 57	34 21 55	51 22 73	279 243 522	66 56 122	49 64 113	62 37 99	50 45 95	52 41 93
30	Черемисскій . . мужч. женщ. ИТОГО	269 199 468	78 74 152	77 67 144	20 17 37	19 29 48	31 39 70	62 73 135	556 498 1054	82 70 152	172 148 320	93 74 167	103 105 208	106 101 207
31	Верхне-Тагильскій . мужч. женщ. ИТОГО	111 100 211	55 51 106	108 124 232	36 26 62	33 49 82	43 30 73	60 63 123	446 443 889	72 77 149	141 148 289	88 90 178	62 43 105	83 85 168
32	Глинскій . . . мужч. женщ. ИТОГО	329 267 596	68 51 119	55 58 113	12 22 34	19 32 51	21 23 44	70 77 147	574 530 1104	106 95 201	121 111 232	103 104 207	104 101 205	140 119 259
33	Невьянскій . . . мужч. женщ. ИТОГО	521 489 1010	118 130 248	202 212 414	93 92 185	117 152 269	149 113 262	204 233 437	1404 1421 2825	284 263 547	364 354 718	252 242 494	254 295 549	250 267 517
34	Шуралинскій . . мужч. женщ. ИТОГО	145 121 266	56 61 117	93 89 182	36 30 66	32 34 66	38 24 62	57 65 122	457 424 881	66 63 129	160 144 304	89 75 164	66 81 147	76 61 137
35	Кайгородскій . . мужч. женщ. ИТОГО	52 47 99	11 5 16	9 12 21	7 8 15	3 7 10	5 13 18	8 14 22	95 106 201	16 19 35	25 31 56	12 19 31	22 20 42	20 17 37
IV.														
36	Чердынцевскій . мужч. женщ. ИТОГО	136 111 247	27 25 55	16 27 43	13 9 22	5 13 18	12 12 24	33 29 62	242 226 468	48 48 96	57 46 103	41 35 76	35 42 77	16 55 116
37	Полдневскій . . мужч. женщ. ИТОГО	120 112 232	35 37 72	34 50 84	8 9 17	17 23 40	33 22 55	33 35 68	280 288 568	59 44 103	57 67 124	60 68 128	39 44 83	65 65 130



№№ приходовъ.	Названіе приходовъ.	Умерло въ теченіе 5 лѣтъ (1891—1895) въ возрастѣ:							У м е р л о :					
		До 6 мѣсц.	Отъ 6 мѣсц. до 1 года.	Отъ 1 года до 5 лѣтъ.	Отъ 5 до 16 лѣтъ.	Отъ 16 до 35 лѣтъ.	Отъ 35 до 55 лѣтъ.	Старше 55 л.	И т о г о .	Въ 1891 г.	Въ 1892 г.	Въ 1893 г.	Въ 1894 г.	Въ 1895 г.
38	Нижне-Уфалейскій . мужч. женщ. итого	117 89 206	45 33 78	39 45 84	20 11 31	16 30 46	40 23 63	45 39 84	322 270 592	63 53 116	92 71 163	61 55 116	68 60 128	38 31 69
39	Горнощитскій . мужч. женщ. итого	179 165 344	55 47 102	57 55 112	18 22 40	31 36 67	30 29 59	45 53 98	415 407 822	61 62 123	99 110 209	95 81 176	80 71 151	80 83 163
40	Сѣверскій . мужч. женщ. итого	152 141 293	47 38 85	38 48 86	15 14 29	28 22 50	34 35 69	55 62 117	369 360 729	72 79 151	74 60 134	68 79 147	69 64 133	86 78 164
41	Щелкунскій . мужч. женщ. итого	179 146 325	48 39 87	52 51 103	19 13 32	27 25 52	34 31 65	68 55 123	427 360 787	93 60 153	83 78 161	60 48 108	71 70 141	120 104 224
42	Сысертскій . мужч. женщ. итого	179 131 310	75 36 111	86 63 149	22 14 36	52 57 109	32 33 65	52 62 114	498 396 894	121 96 217	116 72 188	64 72 136	79 82 161	118 74 192
43	Сысертскій (Сумеоно- Аннинской церкви) мужч. женщ. итого	264 216 480	98 94 192	87 110 197	31 47 78	71 80 151	56 61 117	84 109 193	691 717 1408	131 150 281	139 162 301	116 124 240	144 138 282	161 143 304
44	Полевской . мужч. женщ. итого	291 237 528	102 90 192	52 63 115	32 21 53	63 58 121	83 56 139	123 120 243	746 645 1391	149 111 260	183 169 352	112 89 201	133 136 269	169 140 309
45	Бобровскій . мужч. женщ. итого	339 273 612	92 102 194	57 58 115	33 23 56	40 54 94	52 47 99	78 96 174	691 653 1344	130 159 289	162 127 289	115 107 222	141 125 266	143 135 278
46	Верхне-Уфалейскій . мужч. женщ. итого	222 171 393	52 50 102	38 38 76	17 25 42	70 43 113	75 77 152	105 109 214	579 513 1092	189 161 350	121 107 228	77 83 160	83 82 165	109 80 189
47	Арамилскій . мужч. женщ. итого	393 333 726	99 99 198	125 104 229	41 41 82	49 66 115	62 62 124	126 120 246	895 825 1720	189 179 368	231 179 410	138 133 271	170 166 336	167 168 335
48	Косулинскій . мужч. женщ. итого	56 34 90	22 11 33	17 19 36	2 4 6	6 12 18	13 9 22	16 21 37	132 110 242	27 17 44	42 27 69	26 22 48	26 30 56	11 14 25
49	Кунгурскій . мужч. женщ. итого	53 43 96	15 19 34	7 16 23	6 3 9	4 8 12	13 8 21	20 14 34	118 111 229	23 26 49	33 27 60	25 25 50	15 12 27	22 21 43
50	Мраморскій . мужч. женщ. итого	61 46 107	18 18 36	21 31 52	12 9 21	15 12 27	26 17 43	24 29 53	177 162 339	36 38 74	25 33 58	46 30 76	36 33 69	34 28 62



№ приходовъ.	Названіе приходовъ.	Умерло въ теченіе 5 лѣтъ (1891—1895) въ возрастѣ:							У м е р л о :					
		До 6 мѣсяц.	Отъ 6 мѣсяц. до 1 года.	Отъ 1 года до 5 лѣтъ.	Отъ 5 до 16 лѣтъ.	Отъ 16 до 35 лѣтъ.	Отъ 35 до 55 лѣтъ.	Старше 55 л.	И т о г о.	Въ 1891 г.	Въ 1892 г.	Въ 1893 г.	Въ 1894 г.	Въ 1895 г.
51	Сѣдельниковскій . мужч. женщ. итого	84 49 133	25 11 36	27 16 43	10 11 21	5 20 25	12 5 17	21 20 41	184 132 316	48 40 88	51 35 86	24 19 43	34 19 53	27 19 46
	<b>V.</b>													
52	Аверинскій . мужч. женщ. итого	47 42 89	12 15 27	16 20 36	5 2 7	6 7 13	4 3 7	18 20 38	108 109 217	20 16 36	19 18 37	17 18 35	18 27 45	34 30 64
53	Темновскій . мужч. женщ. итого	86 46 132	16 8 24	25 34 59	11 9 20	4 8 12	7 10 17	15 18 33	164 133 297	29 26 55	32 30 62	38 32 70	26 20 46	39 25 64
54	Хромцовскій . мужч. женщ. итого	95 84 179	26 24 50	16 17 33	10 5 15	6 16 22	11 11 22	18 22 40	182 179 361	30 35 65	52 37 89	33 31 64	37 40 77	30 36 66
55	Мало-Бруснянскій . мужч. женщ. итого	56 49 105	22 21 43	14 10 24	8 6 14	7 10 17	11 9 20	25 27 52	143 132 275	32 33 65	31 22 53	29 25 54	22 22 44	29 30 59
56	Сосновскій . мужч. женщ. итого	98 52 150	22 15 37	10 17 27	2 3 5	4 3 7	8 6 14	21 18 39	165 114 279	44 26 70	28 15 43	31 26 57	27 23 50	35 24 59
57	Кочневскій . мужч. женщ. итого	114 80 194	27 26 53	23 19 42	7 7 14	11 7 18	10 13 23	22 25 47	214 177 391	43 40 83	42 40 82	43 38 71	36 30 66	50 39 89
58	Логиновскій . мужч. женщ. итого	128 108 236	25 22 47	33 24 57	9 10 19	13 17 30	10 20 30	32 43 75	250 244 494	50 40 90	44 58 102	38 52 90	56 52 108	62 42 104
59	Смолинскій . мужч. женщ. итого	127 101 228	35 33 68	44 35 79	17 20 37	9 12 21	14 18 32	36 49 85	282 268 550	60 51 111	50 43 93	45 38 83	55 75 130	72 61 133
60	Мезенскій . мужч. женщ. итого	134 126 260	36 35 71	38 33 71	10 28 38	21 31 52	19 23 42	37 45 82	295 321 616	62 68 130	60 58 118	45 61 106	71 81 152	57 53 110
61	Маминскій . мужч. женщ. итого	180 159 329	34 33 67	43 42 85	14 10 24	20 22 42	21 15 36	31 52 83	343 323 666	61 62 123	65 75 140	68 64 132	65 70 135	84 52 136
62	Покровскій . мужч. женщ. итого	185 129 314	36 33 69	49 48 97	16 19 35	10 20 30	17 23 40	43 56 99	356 328 684	81 53 134	63 55 118	49 53 102	77 75 152	86 92 178
63	Бѣлоярскій . мужч. женщ. итого	227 190 417	59 57 116	44 49 93	15 25 40	36 47 83	38 32 70	61 68 129	480 468 948	109 110 219	76 104 180	87 71 158	109 104 213	99 79 178



№ приходовъ.	Название приходовъ.	Умерло въ течаніе 5 лѣтъ (1891—1895) въ возрастѣ:								У м е р л о :					
		До 6 мѣсц.	Отъ 6 мѣсц. до 1 года.	Отъ 1 года до 5 лѣтъ.	Отъ 5 до 16 лѣтъ.	Отъ 16 до 35 лѣтъ.	Отъ 35 до 55 лѣтъ.	Старше 55 л.	Итого.	Въ 1891 г.	Въ 1892 г.	Въ 1893 г.	Въ 1894 г.	Въ 1895 г.	
64	Кисловскій . . .	мужч.	204	49	45	24	20	18	32	392	68	79	70	82	98
		женщ.	195	49	65	22	31	25	54	441	105	79	71	89	97
		Итого	399	98	110	46	51	43	86	833	173	158	141	171	190
65	Истовскій . . .	мужч.	294	62	57	10	30	34	68	555	115	97	74	121	148
		женщ.	220	61	71	22	45	36	72	527	111	99	70	113	134
		Итого	514	123	128	32	75	70	140	1082	226	196	144	234	282
66	Бруснянскій . . .	мужч.	278	45	43	14	38	42	56	516	100	103	81	116	116
		женщ.	209	40	33	19	54	41	59	455	80	92	91	93	99
		Итого	487	85	76	33	92	83	115	971	180	195	172	209	215
67	Камышевскій . . .	мужч.	204	56	43	12	17	20	71	423	93	76	58	99	97
		женщ.	186	56	62	16	33	32	62	448	86	84	54	113	111
		Итого	390	113	105	28	50	52	133	871	179	160	112	212	208
68	Бруснятскій . . .	мужч.	232	55	49	15	21	23	50	445	90	84	92	107	72
		женщ.	206	41	56	20	31	24	57	435	73	107	72	117	66
		Итого	438	96	105	35	52	47	107	880	163	191	164	224	138
69	Абрамовскій . . .	мужч.	60	20	16	10	6	7	16	135	37	27	15	32	24
		женщ.	64	13	17	13	8	8	21	144	34	26	22	34	28
		Итого	124	33	33	23	14	15	37	279	71	53	37	66	52
VI.															
70	Каслинскій (Успен- ской церкви).	мужч.	300	89	89	27	46	50	89	690	128	118	102	147	195
		женщ.	246	72	97	31	42	64	112	664	116	109	97	155	187
		Итого	546	161	186	58	88	114	201	1354	244	227	199	302	382
71	Каслинскій (Возне- сенской церкви).	мужч.	260	58	60	19	46	62	81	586	113	97	83	155	138
		женщ.	214	69	81	21	40	47	76	548	98	86	89	113	162
		Итого	474	127	141	40	86	109	157	1134	211	183	172	268	300
72	Кыштымскій . . .	мужч.	391	139	118	60	95	122	151	1076	200	162	213	297	204
		женщ.	333	115	99	59	58	89	150	903	201	152	134	245	171
		Итого	724	254	217	119	153	211	301	1979	401	314	347	542	375
73	Багарякскій . . .	мужч.	364	70	94	35	28	45	96	732	142	145	105	180	160
		женщ.	304	68	87	36	49	52	114	710	165	123	114	159	149
		Итого	668	138	181	71	77	97	210	1442	307	268	219	339	309
74	Полдневскій . . .	мужч.	43	13	15	3	3	6	12	95	19	12	16	22	26
		женщ.	54	11	20	7	3	12	10	117	24	22	16	25	30
		Итого	97	24	35	10	6	18	22	212	43	34	32	47	56
75	Ново-Ипановскій . . .	мужч.	111	24	49	5	13	11	20	233	84	46	35	38	30
		женщ.	95	27	39	9	9	17	20	216	69	34	34	34	45
		Итого	206	51	88	14	22	28	40	449	153	80	69	72	75
76	Ларинскій . . .	мужч.	100	18	20	8	10	5	22	183	35	37	28	42	41
		женщ.	43	9	19	10	14	14	25	134	28	21	28	25	32
		Итого	143	27	39	18	24	19	47	317	63	58	56	67	73



№ приходовъ.	Название приходовъ.	Умерло въ теченіе 5 лѣтъ (1891—1895) въ возрастѣ:								У м е р л о:				
		До 6 мѣсяц.	Отъ 6 мѣсяц. до 1 года.	Отъ 1 года до 5 лѣтъ.	Отъ 5 до 16 лѣтъ.	Отъ 16 до 35 лѣтъ.	Отъ 35 до 55 лѣтъ.	Старше 55 л.	И т о г о.	Въ 1891 г.	Въ 1892 г.	Въ 1893 г.	Въ 1894 г.	Въ 1895 г.
77	Никольскій . . . мужч. женщ. итого	108 84 192	32 34 66	16 17 33	14 11 25	13 13 26	14 13 27	27 34 61	224 206 430	58 68 126	40 39 79	32 24 56	51 44 95	43 31 74
78	Тиминскій . . . мужч. женщ. итого	139 118 257	25 31 56	19 36 55	9 9 18	11 17 28	11 14 25	40 26 66	254 251 505	65 59 124	53 52 105	48 47 95	50 51 101	38 42 80
79	Карабольскій . . мужч. женщ. итого	67 53 120	19 6 25	4 6 10	1 1 2	6 8 14	6 7 13	14 8 22	117 89 206	14 18 32	37 23 60	15 13 28	22 16 38	29 19 48
80	Тюбукскій . . . мужч. женщ. итого	107 75 182	28 13 41	25 21 46	8 10 18	7 10 17	11 12 23	16 28 44	202 169 371	46 41 87	42 27 69	35 28 63	36 40 76	43 33 76
81	Булзинскій . . . мужч. женщ. итого	167 148 315	31 25 56	22 39 61	11 13 24	20 22 42	17 17 34	33 46 79	301 310 611	70 78 148	68 58 126	47 40 88	75 78 153	40 56 96
82	Верхъ-Теченскій . мужч. женщ. итого	61 55 116	14 13 27	6 13 19	2 5 7	5 5 10	6 9 15	16 19 35	110 119 229	17 24 41	19 24 43	24 20 44	31 26 57	19 25 44
83	Юшковскій . . . мужч. женщ. итого	201 142 343	44 43 87	48 38 86	10 17 27	8 16 24	10 22 32	39 35 74	360 313 673	69 75 144	78 54 132	64 43 107	70 68 138	79 73 152
84	Куяшскій . . . мужч. женщ. итого	212 187 399	41 33 74	57 49 106	17 18 35	20 24 44	33 24 57	55 63 118	435 398 833	110 67 177	67 80 147	65 65 130	94 84 178	99 102 201
85	Воскресенскій . . мужч. женщ. итого	295 264 559	76 60 136	59 42 101	21 22 43	29 35 64	29 36 65	77 82 159	586 541 1127	117 115 232	132 110 242	80 87 167	132 111 243	125 118 243
86	Боевскій . . . мужч. женщ. итого	176 135 311	38 33 71	61 60 121	29 37 66	21 17 38	20 30 50	36 59 95	381 371 752	86 89 175	83 84 167	77 57 134	75 69 144	60 72 132
87	Огневскій . . . мужч. женщ. итого	272 252 524	71 63 134	70 69 139	23 19 42	15 25 40	35 47 82	80 82 162	566 557 1123	141 152 293	102 109 211	79 88 167	128 116 244	116 92 208
88	Кузнецкій . . . мужч. женщ. итого	655 559 1214	191 169 360	199 192 391	66 61 127	57 73 130	87 60 147	126 113 239	1381 1227 2608	269 305 574	221 188 409	203 169 372	307 221 528	381 344 725
89	Коневскій . . . мужч. женщ. итого	269 256 525	52 57 109	69 73 142	30 23 53	20 24 44	39 63 102	89 106 195	568 602 1170	128 132 260	126 126 252	59 69 128	149 154 303	106 121 227



№№ приходовъ.	Название приходовъ.	Умерло въ теченіе 5 лѣтъ (1891—1895) въ возрастѣ:							У м е р л о:					
		До 6 мѣсяц.	Отъ 6 мѣсяц. до 1 года.	Отъ 1 года до 5 лѣтъ.	Отъ 5 до 16 лѣтъ.	Отъ 16 до 35 лѣтъ.	Отъ 35 до 55 лѣтъ.	Старше 55 л.	И т о г о.	Въ 1891 г.	Въ 1892 г.	Въ 1893 г.	Въ 1894 г.	Въ 1895 г.
90	Кабанскій . . . мужч.	47	14	22	4	5	7	17	116	24	27	14	26	28
	женщ.	45	10	15	—	8	10	13	101	18	21	15	27	28
	Итого	92	24	37	4	13	17	30	217	42	48	29	53	48
	<b>Итого: мужч.</b>	15504	4282	4583	1705	2299	2784	4660	35817	7289	7787	6111	7193	7437
	<b>          женщ.</b>	12974	3893	4695	1784	2692	2572	5183	33793	7056	7406	5659	6826	6856
	<b>ВСЕГО . . .</b>	<b>28478</b>	<b>8175</b>	<b>9278</b>	<b>3489</b>	<b>4991</b>	<b>5356</b>	<b>9843</b>	<b>69610</b>	<b>14345</b>	<b>15193</b>	<b>11761</b>	<b>14019</b>	<b>14293</b>

Приложение 2-е.

### Смертность по мѣсяцамъ.

№№ приходовъ.	НАЗВАНІЕ ПРИХОДОВЪ.	Умерло въ теченіе 1891—1895 годовъ.												
		Въ январѣ.	Въ февралѣ.	Въ мартѣ.	Въ апрѣлѣ.	Въ маѣ.	Въ іюнѣ.	Въ іюлѣ.	Въ августѣ.	Въ сентябрѣ.	Въ октябрѣ.	Въ ноябрѣ.	Въ декабрѣ.	И т о г о.
1	Градо-Екатеринбургскій . . .	12	6	14	11	11	8	21	25	9	5	3	9	134
2	Уктусскій . . . . .	64	57	44	55	60	55	44	64	37	47	44	38	609
3	Нижне-Исетскій . . . . .	65	69	77	98	87	54	78	78	56	64	74	70	870
4	Верхъ-Исетскій . . . . .	187	210	251	228	237	194	309	260	159	164	221	204	2624
5	Шарташскій . . . . .	7	2	9	10	11	6	9	8	9	8	4	4	87
6	Пышминскій . . . . .	43	39	39	47	35	24	24	47	33	20	31	46	428
7	Ново-Алексѣевскій . . . . .	9	7	11	14	13	16	19	18	12	10	12	8	149
8	Нижнесельскій . . . . .	27	31	30	24	37	31	34	32	26	15	31	24	332
9	Гротовскій . . . . .	24	33	33	26	26	27	36	77	33	17	19	18	369
10	Березовскій . . . . .	212	169	199	209	211	236	354	332	189	153	204	246	2714
11	Ревдинскій . . . . .	118	81	124	119	113	127	127	171	85	92	99	163	1419
12	Вилимбаевскій . . . . .	123	113	121	110	136	143	157	158	91	96	105	126	1479



№№ приходовъ.	НАЗВАНІЕ ПРИХОДОВЪ.	Умерло въ теченіе 1891—1895 годовъ.												
		Въ январѣ.	Въ февралѣ.	Въ мартѣ.	Въ апрѣлѣ.	Въ маѣ.	Въ іюнѣ.	Въ іюлѣ.	Въ августѣ.	Въ сентябрѣ.	Въ октябрѣ.	Въ ноябрѣ.	Въ декабрѣ.	Итого.
13	Васильево-Шайтанскій . . . . .	89	97	132	120	90	84	88	97	59	49	76	76	1057
14	Уткинской слободы. . . . .	29	28	35	36	33	37	49	46	29	17	40	36	415
15	Ново-Уткинскій . . . . .	41	44	40	33	35	35	65	44	35	23	43	59	497
16	Коновскій . . . . .	46	35	33	31	39	45	86	81	47	31	42	40	556
17	Останинскій . . . . .	24	27	23	39	26	29	64	47	15	15	16	15	340
18	Мостовской . . . . .	41	36	30	31	24	33	45	44	22	21	31	40	398
19	Аятскій . . . . .	30	32	33	42	35	60	66	67	28	33	43	33	502
20	Шайтанскій . . . . .	22	17	22	18	22	40	50	80	29	22	29	15	366
21	Шайдурихинскій . . . . .	30	30	39	47	39	34	51	55	38	31	23	19	436
22	Кипринскій . . . . .	24	21	31	13	23	44	62	42	26	23	21	21	351
23	Аромашковскій . . . . .	35	28	31	51	46	58	131	74	28	22	23	25	552
24	Липовскій . . . . .	69	47	68	59	62	57	97	118	50	41	52	58	778
25	Режевской . . . . .	82	75	135	121	132	112	131	115	66	62	58	94	1183
26	Леневскій . . . . .	39	53	48	51	45	98	190	127	56	42	57	41	847
27	Выньговскій . . . . .	50	64	76	52	56	55	49	71	45	48	41	32	639
28	Клевакинскій . . . . .	41	36	47	54	51	59	117	92	48	19	29	33	626
29	Верхнейвинскій . . . . .	56	36	51	45	45	49	45	41	47	38	34	35	522
30	Черемисскій . . . . .	70	53	68	64	80	85	165	170	80	67	82	70	1054
31	Верхне-Тагильскій . . . . .	67	57	84	92	86	78	86	107	55	64	56	57	889
32	Глинскій . . . . .	80	60	94	95	81	106	190	147	77	60	54	60	1104
33	Невьянскій . . . . .	209	211	278	307	264	230	289	256	175	200	176	230	2825
34	Шуралинскій . . . . .	66	62	89	98	66	62	70	71	63	86	63	85	881
35	Кайгородскій . . . . .	16	13	15	12	9	17	28	39	14	16	12	10	201
36	Чердынскій . . . . .	29	23	29	54	34	28	64	56	50	43	34	24	468
37	Полдневскій . . . . .	45	46	57	43	62	44	55	75	41	25	34	41	568
38	Нижне-Уфалейскій . . . . .	67	46	53	47	46	35	51	74	48	37	28	60	592
39	Горнощитскій . . . . .	48	55	69	69	68	57	79	131	62	59	73	52	822
40	Съверскій . . . . .	62	51	49	65	51	50	83	92	72	45	52	57	729
41	Щелкунскій . . . . .	53	50	61	68	77	66	81	108	74	49	53	47	787
42	Сысертскій (Успенская церковь) . . . . .	63	56	83	76	84	92	100	98	74	49	57	62	894
43	Сысертскій (Сумеоно-Аннинская церковь) . . . . .	92	91	129	108	152	145	156	157	88	78	90	122	1408
44	Полевской . . . . .	105	115	156	155	93	89	141	186	101	76	78	96	1391
45	Бобровскій . . . . .	98	112	111	110	113	151	195	116	87	69	80	102	1344
46	Верхне-Уфалейскій . . . . .	77	81	123	112	89	83	105	72	71	84	78	117	1092
47	Арамилскій . . . . .	121	131	135	148	128	144	177	271	132	108	110	115	1720
48	Косулинскій . . . . .	16	19	22	18	19	20	27	38	21	14	15	13	242
49	Кунгурскій . . . . .	13	22	23	26	19	20	23	30	10	12	15	16	229
50	Мраморскій . . . . .	28	19	20	28	29	24	28	55	32	22	28	26	339
51	Сѣдельниковскій . . . . .	25	19	16	22	20	18	40	52	25	13	35	31	316
52	Аверинскій . . . . .	12	9	18	11	18	12	11	36	21	25	18	26	217
53	Темновскій . . . . .	16	26	20	14	26	18	38	56	31	17	18	17	297
54	Хромцовскій . . . . .	24	17	25	26	22	21	69	82	28	17	14	16	361
55	Мало-Брусянскій . . . . .	25	9	23	22	23	24	29	39	25	22	17	17	275
56	Сосновскій . . . . .	21	23	24	17	17	18	40	41	28	14	13	23	279
57	Кочневскій . . . . .	23	25	30	23	15	25	73	76	36	19	18	28	391
58	Логиновскій . . . . .	20	33	35	31	41	42	63	96	43	23	35	32	494



№№ приходовъ.	НАЗВАНІЕ ПРИХОДОВЪ.	Умерло въ теченіе 1891—1895 годовъ.												Итого.
		Въ январь.	Въ февраль.	Въ мартъ.	Въ апрѣль.	Въ маѣ.	Въ іюнь.	Въ іюль.	Въ августъ.	Въ сентябрь.	Въ октябрь.	Въ ноябрь.	Въ декабрь.	
59	Смолинскій . . . . .	42	44	52	51	38	23	71	107	31	26	26	39	550
60	Мезенскій . . . . .	32	31	50	45	46	50	76	104	57	42	39	44	616
61	Маминскій . . . . .	53	40	44	49	40	52	87	132	75	33	35	26	666
62	Покровский . . . . .	62	55	45	64	62	42	79	129	46	30	22	48	684
63	Бѣлоярскій . . . . .	74	62	59	62	84	76	122	169	66	58	48	68	948
64	Кисловскій . . . . .	69	36	63	63	59	51	104	154	79	52	48	55	833
65	Истокскій . . . . .	66	61	79	107	67	71	137	223	84	53	57	77	1082
66	Брусянский . . . . .	74	60	76	95	71	55	98	180	66	68	54	74	971
67	Камышевскій . . . . .	72	52	74	88	59	40	100	135	91	49	42	69	871
68	Брусвятскій . . . . .	76	38	55	56	56	75	131	174	73	49	48	49	880
69	Абрамовскій . . . . .	13	14	16	17	19	25	30	38	33	20	26	28	279
70	Каслинскій (Успенская церковь) . . . . .	124	126	132	102	112	106	146	142	91	91	99	83	1354
71	Каслинскій (Вознесенская церковь) . . . . .	75	107	126	92	92	84	126	130	83	78	72	69	1134
72	Кыштымскій . . . . .	188	162	181	151	143	131	187	193	157	168	140	178	1979
73	Багарякскій . . . . .	119	90	111	122	99	85	189	232	118	75	102	100	1442
74	Полдневскій . . . . .	13	14	22	20	15	11	34	30	19	7	12	15	212
75	Ново-Ипатовскій . . . . .	31	25	26	33	31	25	56	107	46	35	16	18	449
76	Ларинскій . . . . .	19	24	23	36	34	26	31	47	19	24	21	13	317
77	Никольскій . . . . .	21	30	49	24	23	28	49	60	51	38	28	29	430
78	Тиминскій . . . . .	27	38	37	44	61	30	51	69	43	35	38	32	505
79	Карабольскій . . . . .	13	10	14	14	7	12	32	48	18	14	8	16	206
80	Тюбукскій . . . . .	31	20	26	31	21	27	40	70	36	25	16	28	371
81	Булзинскій . . . . .	45	38	36	36	48	42	72	135	52	29	32	46	611
82	Верхъ-Теченскій . . . . .	17	15	12	9	8	23	25	48	27	20	14	11	229
83	Юшковскій . . . . .	45	36	58	44	48	40	89	127	55	40	40	51	673
84	Куяшскій . . . . .	55	58	73	70	54	58	89	141	75	49	53	57	833
85	Воскресенскій . . . . .	85	61	66	71	80	92	132	197	114	72	86	71	1127
86	Борвскій . . . . .	56	54	83	71	69	38	70	116	49	43	52	51	752
87	Огневскій . . . . .	57	84	74	73	60	71	144	220	88	81	68	103	1123
88	Кузнецкій . . . . .	215	176	215	188	181	256	329	346	194	135	170	203	2608
89	Коневскій . . . . .	75	69	119	113	83	72	98	196	118	61	91	75	1170
90	Кабанскій . . . . .	24	19	11	21	19	14	41	20	15	15	7	11	217
<b>Итого . . . . .</b>		<b>5198</b>	<b>4806</b>	<b>5872</b>	<b>5817</b>	<b>5491</b>	<b>5485</b>	<b>8219</b>	<b>9558</b>	<b>5240</b>	<b>4256</b>	<b>4551</b>	<b>5117</b>	<b>69610</b>
<b>о/о . . . . .</b>		<b>7,5</b>	<b>6,9</b>	<b>8,5</b>	<b>8,4</b>	<b>7,9</b>	<b>7,9</b>	<b>11,9</b>	<b>13,7</b>	<b>7,5</b>	<b>6,1</b>	<b>6,5</b>	<b>7,3</b>	<b>100,0</b>



Число браковъ по мѣсяцамъ.

№. приходовъ.	ЧИСЛО БРАКОВЪ ЗА 5 ЛѢТЪ (1891—1895).													Итого.
	Въ январѣ.	Въ февралѣ.	Въ мартѣ.	Въ апрѣлѣ.	Въ маѣ.	Въ Юнѣ.	Въ Юлѣ.	Въ августѣ.	Въ сентябрѣ.	Въ октябрѣ.	Въ ноябрѣ.	Въ декабрѣ.		
1	Градо-Екатеринбургскій . . . . .	7	2	—	1	1	—	2	—	—	8	3	—	24
2	Уктусскій . . . . .	49	20	—	6	10	4	24	9	19	39	27	—	207
3	Нижне-Исетскій . . . . .	39	28	—	15	21	5	25	8	19	47	22	—	229
4	Верхъ-Исетскій . . . . .	99	74	—	21	40	23	81	32	81	88	66	—	605
5	Шарташскій . . . . .	18	4	—	8	13	5	16	1	15	12	7	—	99
6	Пышминскій . . . . .	14	16	—	8	8	6	16	8	12	15	11	—	114
7	Ново-Алексѣевскій . . . . .	14	7	—	5	8	1	4	3	—	6	2	—	50
8	Нижнесельскій . . . . .	16	15	—	19	5	—	11	4	7	5	10	—	92
9	Гротовскій . . . . .	23	7	—	14	3	2	7	1	2	18	10	—	87
10	Березовскій . . . . .	88	45	—	16	39	17	62	30	76	118	68	—	559
11	Ревдинскій . . . . .	67	25	—	30	57	24	45	10	30	41	26	—	355
12	Билимбаевскій . . . . .	92	37	—	27	40	23	48	26	47	25	40	—	405
13	Васильево-Шайтанск.	79	30	—	21	20	51	17	12	18	23	16	—	287
14	Уткинской слободы . . . . .	24	15	—	6	15	4	18	—	12	12	6	—	112
15	Ново-Уткинской . . . . .	33	17	—	10	8	6	18	1	5	20	17	—	135
16	Коневскій . . . . .	26	4	—	10	5	—	6	1	8	16	14	—	90
17	Останинскій . . . . .	28	8	—	3	7	1	—	—	1	4	7	—	59
18	Мостовской . . . . .	16	3	—	4	16	5	2	3	9	19	6	—	83
19	Аятскій . . . . .	26	4	—	2	12	6	12	—	—	16	18	—	96
20	Шайтанскій . . . . .	15	4	—	7	7	3	4	1	3	7	16	—	67
21	Шайдуринскій . . . . .	16	7	—	1	8	3	4	1	4	13	14	—	71
22	Кипринскій . . . . .	14	19	—	14	14	6	5	1	10	11	9	—	103
23	Аромашковскій . . . . .	48	23	—	3	9	3	3	—	2	12	16	—	119
24	Липовскій . . . . .	45	25	—	11	8	4	10	—	3	26	24	—	156
25	Режевскій . . . . .	48	32	—	10	34	11	43	10	26	66	24	—	304
26	Леневскій . . . . .	47	23	—	5	14	6	6	1	1	25	22	—	150
27	Быньговскій . . . . .	23	14	—	5	15	2	7	1	10	16	16	—	109
28	Клевакинскій . . . . .	35	21	—	10	10	7	7	—	4	18	12	—	124
29	Верхнейвинскій . . . . .	47	21	—	8	18	3	23	6	23	9	13	—	171
30	Черемисскій . . . . .	63	18	—	35	15	4	10	1	9	24	28	—	207
31	Верхне-Тагильскій . . . . .	63	23	—	12	33	9	24	5	14	20	25	—	228
32	Глинскій . . . . .	69	28	—	10	18	13	8	1	3	42	22	—	214
33	Невьянскій . . . . .	126	53	—	31	36	16	31	21	36	88	81	—	519
34	Шуралинскій . . . . .	23	19	—	8	14	2	17	5	13	22	8	—	131
35	Кайгородскій . . . . .	21	6	—	12	2	2	1	—	1	9	5	—	59
36	Чердынскій . . . . .	24	15	—	9	7	3	11	4	8	21	22	—	124
37	Полдневскій . . . . .	32	7	—	5	26	8	11	4	7	14	12	—	126
38	Нижне-Уфалейскій . . . . .	90	46	—	9	23	18	19	1	14	6	9	—	235
39	Горнощитскій . . . . .	43	14	—	2	33	5	10	11	8	27	20	—	173
40	Сѣверскій . . . . .	43	27	—	7	27	12	19	5	17	20	14	—	191
41	Щелвунскій . . . . .	78	27	—	8	6	3	17	—	12	30	9	—	190
42	Сысертскій (Успенск. церковь)	44	26	—	1	35	9	21	12	33	32	37	—	250
43	Сысертскій (Сумеон-Аннинская церковь)	71	40	—	11	33	14	33	16	40	45	35	—	338



№ приходовъ.	Название приходовъ.	ЧИСЛО БРАКОВЪ ЗА 5 ЛѢТЪ (1891—1895).												Итого.
		Въ январѣ.	Въ февралѣ.	Въ мартѣ.	Въ апрѣлѣ.	Въ маѣ.	Въ іюнѣ.	Въ іюлѣ.	Въ августѣ.	Въ сентябрѣ.	Въ октябрѣ.	Въ ноябрѣ.	Въ декабрѣ.	
44	Полевской . . . . .	89	56	—	21	40	50	33	14	28	37	30	—	398
45	Бобровскій . . . . .	75	50	—	5	17	13	21	3	37	41	60	—	322
46	Верхне-Уфалейскій . . . . .	95	40	—	52	68	12	40	12	34	10	21	—	381
47	Арамилъскій . . . . .	68	49	—	14	28	23	30	5	53	53	42	—	365
48	Косулинскій . . . . .	11	6	—	1	2	1	3	3	7	9	6	—	49
49	Кунгурскій . . . . .	6	5	—	3	4	—	1	3	5	7	1	—	35
50	Мраморскій . . . . .	11	10	—	1	6	5	9	9	8	7	6	—	72
51	Сѣдельниковскій . . . . .	7	21	—	3	4	4	7	—	1	15	4	—	66
52	Аверинскій . . . . .	18	10	—	—	5	—	7	1	1	7	5	—	54
53	Темновскій . . . . .	9	7	—	2	9	2	4	1	4	13	14	—	65
54	Хромцовскій . . . . .	17	6	—	5	6	5	3	2	2	13	10	—	69
55	Мало-Брусянскій . . . . .	11	14	—	3	3	—	6	—	2	7	13	—	59
56	Сосновскій . . . . .	19	4	—	3	3	1	4	3	2	11	8	—	58
57	Кочневскій . . . . .	28	12	—	4	6	4	4	—	—	10	19	—	87
58	Логиновскій . . . . .	25	12	—	4	10	2	7	1	3	15	12	—	91
59	Смолинскій . . . . .	35	19	—	2	5	3	5	2	14	23	16	—	124
60	Мезенскій . . . . .	44	21	—	3	6	4	8	4	6	24	11	—	131
61	Маминскій . . . . .	34	17	—	7	7	6	8	—	9	25	22	—	135
62	Покровскій . . . . .	44	12	—	3	6	4	5	2	3	42	20	—	141
63	Бѣлоярскій . . . . .	60	23	—	5	8	8	12	8	9	41	26	—	200
64	Кисловскій . . . . .	31	22	—	9	4	4	9	1	7	32	31	—	150
65	Истокискій . . . . .	63	32	—	5	19	6	13	2	8	39	29	—	216
66	Брусянскій . . . . .	30	21	—	12	17	11	26	1	16	32	21	—	187
67	Камышевскій . . . . .	38	20	—	4	13	4	26	4	18	47	27	—	201
68	Брусятскій . . . . .	65	24	—	11	7	2	12	5	3	23	23	—	175
69	Абрамовскій . . . . .	20	13	—	2	5	—	6	2	6	7	8	—	69
70	Каслинскій (Успенск. церковь).	169	72	—	23	23	5	24	4	18	24	25	—	387
71	Каслинскій (Вознесенская церковь) . . . . .	157	45	—	11	13	5	20	6	6	16	13	—	292
72	Кыштымскій . . . . .	205	116	—	26	33	12	55	12	28	39	31	—	557
73	Багарякскій . . . . .	110	34	—	11	11	3	9	3	11	40	39	—	271
74	Полдневскій . . . . .	17	9	—	—	1	—	—	—	2	3	4	—	36
75	Ново-Ипатовскій . . . . .	37	13	—	5	4	3	11	3	4	11	10	—	101
76	Ларинскій . . . . .	23	9	—	6	6	1	5	1	5	14	11	—	81
77	Никольскій . . . . .	38	31	—	2	4	2	12	3	6	18	19	—	135
78	Тиминскій . . . . .	28	12	—	4	7	3	5	1	11	22	18	—	111
79	Карабольскій . . . . .	21	17	—	3	4	—	1	2	4	6	9	—	67
80	Тюбукскій . . . . .	29	15	—	2	2	1	4	—	4	8	12	—	77
81	Булзинскій . . . . .	67	24	—	4	4	1	3	1	4	17	21	—	146
82	Верхъ-Теченскій . . . . .	26	7	—	—	—	—	1	—	1	2	6	—	43
83	Юшковскій . . . . .	47	24	—	5	9	2	9	2	12	13	19	—	142
84	Куяшскій . . . . .	76	22	—	4	4	1	7	3	3	23	17	—	160
85	Воскресенскій . . . . .	149	71	—	5	16	6	12	1	5	26	12	—	303
86	Боевскій . . . . .	52	26	—	3	1	1	7	1	7	33	38	—	169
87	Огневскій . . . . .	98	36	—	5	9	3	17	3	6	20	52	—	249
88	Кузнецкій . . . . .	307	77	—	17	22	14	45	6	26	77	73	—	664
89	Ковевскій . . . . .	97	38	—	10	10	3	9	3	8	30	29	—	237
90	Кабанскій . . . . .	16	8	—	—	4	1	3	—	1	7	12	—	52
Итого . . . . .		4608	2131	—	790	1268	590	1326	399	1120	2174	1824	—	16230
% . . . . .		28,4	13,1	—	4,9	7,8	3,6	8,2	2,5	6,9	13,4	11,2	—	100,0



## Число браковъ по возрастамъ.

№ приходовъ.	Названіе приходовъ.	ЧИСЛО БРАКОВЪ.					Число вступившихъ въ бракъ.													
		Въ 1891 г.	Въ 1892 г.	Въ 1893 г.	Въ 1894 г.	Въ 1895 г.	Итого.	Моложе 20 лѣтъ.		Отъ 20 до 25 л.		Отъ 25 до 30 л.		Отъ 30 до 40 л.		Отъ 40 до 50 л.		Старше 50 л.		
								Мужчинъ.	Женщинъ.	Мужчинъ.	Женщинъ.	Мужчинъ.	Женщинъ.	Мужчинъ.	Женщинъ.	Мужчинъ.	Женщинъ.	Мужчинъ.	Женщинъ.	
1	Градо-Екатеринбургскій . . . . .	5	4	6	9	—	24	—	10	9	10	10	3	3	1	2	—	—	—	—
2	Уктусскій . . . . .	25	32	48	49	53	207	20	75	87	85	52	20	29	22	11	—	3	8	2
3	Нижне-Исетскій . . . . .	29	41	59	48	52	229	26	141	92	61	62	14	35	10	10	2	2	4	1
4	Верхъ-Исетскій . . . . .	90	107	133	128	147	605	86	365	248	158	150	39	83	38	30	5	8	—	—
5	Шарташскій . . . . .	13	25	21	32	8	99	16	43	25	26	31	14	19	12	4	2	4	2	—
6	Пышминскій . . . . .	17	18	21	29	29	114	8	72	55	27	25	8	14	4	6	—	6	6	3
7	Ново-Алексѣевскій . . . . .	3	4	11	18	14	50	11	34	19	4	9	5	5	6	3	—	1	3	—
8	Нижнесельскій . . . . .	9	16	18	21	28	92	22	61	40	26	20	3	6	—	3	—	1	1	1
9	Гротовскій . . . . .	12	11	24	23	17	87	26	69	39	10	7	5	11	2	3	—	1	1	—
10	Березовскій . . . . .	63	90	158	126	122	559	27	308	264	192	164	29	71	22	22	6	11	2	—
11	Ревдинскій . . . . .	41	45	104	81	84	355	64	220	144	92	77	10	42	23	19	7	9	3	—
12	Билимбаевскій . . . . .	61	69	85	97	93	405	90	275	160	96	87	12	41	12	18	9	9	1	—
13	Васильево-Шайтанскій . . . . .	51	34	87	39	76	287	24	181	149	78	75	12	16	8	16	7	7	1	—
14	Уткинской Слободы . . . . .	14	19	37	16	26	112	11	70	52	34	34	4	10	3	3	—	1	2	—
15	Ново-Уткинскій . . . . .	21	22	25	32	35	135	21	87	70	40	19	5	7	3	8	—	10	—	—
16	Коневскій . . . . .	3	17	26	24	20	90	17	48	38	32	24	5	7	3	3	—	1	1	1
17	Оставинскій . . . . .	6	8	15	16	14	59	17	33	22	19	9	2	4	3	3	—	2	4	—
18	Мостовской . . . . .	15	10	27	10	21	83	8	48	34	28	20	1	13	5	5	—	1	3	—
19	Аятскій . . . . .	6	19	22	23	26	96	35	64	33	25	14	3	8	3	4	—	1	2	—
20	Шайтанскій . . . . .	6	14	13	20	14	67	13	45	32	19	15	1	4	2	1	—	2	—	—
21	Шайдуринскій . . . . .	3	15	26	11	16	71	15	45	27	14	15	4	7	3	4	—	3	3	2
22	Кипринскій . . . . .	11	18	19	26	29	103	20	59	51	37	20	2	7	3	1	—	2	4	—



№ приходовъ.	Название приходовъ.	ЧИСЛО БРАКОВЪ.					Число вступившихъ въ бракъ.												
							Моложе 20 лтъ.		Отъ 20 до 25 л.		Отъ 25 до 30 л.		Отъ 30 до 40 л.		Отъ 40 до 50 л.		Старше 50 л.		
		Въ 1901 г.	Въ 1902 г.	Въ 1903 г.	Въ 1904 г.	Въ 1905 г.	Итого.	Мужчинъ.	Женщинъ.	Мужчинъ.	Женщинъ.	Мужчинъ.	Женщинъ.	Мужчинъ.	Женщинъ.	Мужчинъ.	Женщинъ.	Мужчинъ.	Женщинъ.
23	Аромашковскій . . . . .	20	25	26	18	30	119	59	89	31	19	15	7	7	3	4	1	3	—
24	Липовскій . . . . .	26	38	31	32	29	156	44	110	55	30	24	3	18	4	7	6	8	— 3
25	Режевскій . . . . .	53	36	68	70	77	304	100	239	119	50	46	6	29	8	8	1	2	—
26	Леневскій . . . . .	28	38	25	24	35	150	77	114	30	26	15	3	14	3	8	2	6	— 2
27	Быньговскій . . . . .	22	23	17	26	21	109	5	60	55	35	23	7	16	6	8	1	2	—
28	Клевакинскій . . . . .	19	28	26	23	28	124	44	99	33	15	22	4	16	4	5	1	4	— 1
29	Верхнейвинскій . . . . .	20	23	46	43	39	171	22	109	74	43	43	7	24	10	6	2	2	—
30	Черемисскій . . . . .	11	37	59	49	51	207	43	131	78	63	53	5	13	7	13	—	7	— 1
31	Верхне-Тагильскій . . . . .	40	30	51	46	61	228	25	135	103	48	49	9	31	11	15	4	5	— 21
32	Глинскій . . . . .	32	40	44	48	50	214	118	174	46	28	19	7	17	3	11	2	3	—
33	Невьянскій . . . . .	85	79	98	120	137	519	38	239	228	183	123	41	87	41	29	15	14	—
34	Шуралинскій . . . . .	23	17	37	22	32	131	18	78	54	32	37	13	13	6	5	2	4	—
35	Кайгородскій . . . . .	5	7	15	11	21	59	18	45	11	8	10	—	6	4	7	1	7	— 1
36	Чердынскій . . . . .	21	22	27	30	24	124	22	78	64	35	21	6	9	2	6	3	2	—
37	Подвевскій . . . . .	8	19	25	38	36	126	34	95	47	20	25	7	15	3	4	1	1	—
38	Нижне-Уфалейскій . . . . .	50	24	71	47	43	235	75	159	103	58	24	8	17	8	9	1	7	— 1
39	Горнощитскій . . . . .	26	24	44	31	48	173	13	98	87	56	49	9	12	6	9	4	3	—
40	Съверскій . . . . .	29	23	48	49	42	191	30	123	102	51	32	8	16	6	7	3	4	—
41	Щелкунскій . . . . .	17	27	35	72	39	190	61	140	70	35	30	4	19	7	6	3	4	— 1
42	Сысертскій (Успенская церковь) . . . . .	34	48	53	55	60	250	36	161	110	66	65	13	28	7	9	3	2	—
43	Сысертскій (Сумеоно-Аннинская церковь) . . . . .	56	56	83	74	69	338	62	235	155	65	60	18	45	15	11	5	5	—
44	Полевской . . . . .	64	55	94	89	96	398	35	242	214	118	86	18	29	14	22	6	12	—
45	Бобровскій . . . . .	39	50	79	76	78	322	49	214	152	68	75	11	25	21	15	8	6	—
46	Верхне-Уфалейскій . . . . .	68	46	85	88	97	384	51	207	236	153	49	14	23	4	16	4	9	— 2
47	Арамилскій . . . . .	46	60	91	81	87	365	42	201	180	125	81	19	32	11	25	7	6	— 2
48	Косулинскій . . . . .	7	9	12	14	7	49	7	20	22	24	9	1	6	2	2	2	3	—
49	Кунгурскій . . . . .	8	8	6	9	4	35	4	14	16	12	6	7	3	2	4	—	2	—
50	Мраморскій . . . . .	9	12	14	21	16	72	9	35	41	29	12	2	5	5	—	—	—	—
51	Съдельниковскій . . . . .	15	11	15	13	12	66	7	42	39	20	16	2	2	—	—	—	—	—
52	Аверинскій . . . . .	5	10	13	15	11	54	20	36	17	16	8	1	9	—	—	—	—	—
53	Темновскій . . . . .	6	18	15	16	10	65	20	45	20	17	15	1	5	2	4	—	1	—
54	Хромцовскій . . . . .	13	10	15	11	20	69	16	33	28	30	11	3	11	2	2	1	1	—
55	Мало-Бруснянскій . . . . .	17	8	12	11	11	59	11	38	33	15	4	3	9	2	1	1	—	—
56	Сосновскій . . . . .	4	6	16	17	15	58	21	42	21	13	9	1	1	1	4	—	1	—
57	Кочневскій . . . . .	9	18	11	27	22	87	24	49	32	34	12	1	4	1	1	2	14	— 1
58	Логиновскій . . . . .	6	16	25	23	21	91	16	53	38	25	18	3	10	7	4	—	5	— 3
59	Смолинскій . . . . .	16	27	32	25	24	124	47	88	39	30	26	3	9	2	3	1	—	—
60	Мезенскій . . . . .	17	23	37	28	26	131	14	69	58	49	30	6	19	5	6	—	4	— 2
61	Маминскій . . . . .	9	25	39	31	31	135	43	97	63	29	12	7	10	2	1	—	6	—
62	Покровскій . . . . .	9	17	32	46	37	141	26	83	54	47	36	4	17	4	5	3	3	—
63	Бълоярскій . . . . .	24	51	31	44	50	200	34	111	100	71	30	4	23	6	10	5	3	— 3
64	Кисловскій . . . . .	11	32	36	41	30	150	43	103	58	37	30	6	10	4	7	—	2	—
65	Истокскій . . . . .	35	39	41	33	68	216	86	137	68	61	28	3	20	9	10	5	4	— 1
66	Бруснянскій . . . . .	25	29	41	47	45	187	46	127	69	44	38	8	19	5	8	3	7	—
67	Камышевскій . . . . .	16	35	43	60	47	201	46	125	75	61	41	6	20	4	15	4	4	— 1
68	Бруснятскій . . . . .	23	46	36	38	32	175	51	117	68	45	21	4	22	5	11	3	2	— 1
69	Абрамовскій . . . . .	9	9	17	26	8	69	27	51	29	15	4	1	3	1	3	1	—	—
70	Каслинскій (Успенская церковь) . . . . .	66	58	95	80	88	387	122	279	156	74	57	16	24	12	21	3	7	— 3
71	» (Вознесенск. церковь) . . . . .	55	35	69	65	68	292	65	173	133	97	53	6	20	8	14	5	7	— 3
72	Кыштымскій . . . . .	85	68	120	137	147	557	27	199	326	290	130	44	39	17	24	7	11	—
73	Багарякскій . . . . .	25	38	66	54	88	271	101	179	107	77	31	4	16	3	10	5	6	— 3
74	Подневскій . . . . .	4	5	6	11	10	36	16	26	12	5	4	2	1	1	3	1	—	— 1
75	Новоипатовскій . . . . .	15	11	32	19	24	101	31	74	34	20	16	1	8	2	9	2	—	— 2
76	Ларинскій . . . . .	6	17	12	26	20	81	33	42	10	32	13	2	14	5	8	—	3	—
77	Никольскій . . . . .	23	22	38	30	22	135	53	99	52	29	15	4	10	2	3	1	2	—
78	Тиминскій . . . . .	8	23	32	20	28	111	49	69	33	33	14	1	5	4	7	3	3	— 1
79	Карабольскій . . . . .	11	7	11	17	21	67	19	42	26	19	11	2	5	4	6	—	—	—
80	Тюбукскій . . . . .	11	15	13	12	26	77	32	62	28	13	10	1	5	1	2	—	—	—
81	Булзинскій . . . . .	17	24	35	35	35	146	49	96	67	47	20	—	8	3	2	—	—	—
82	Верхъ-Теченскій . . . . .	7	4	9	9	14	43	21	30	16	11	3	2	2	—	1	—	—	—
83	Юшковскій . . . . .	17	23	35	36	31	142	80	95	26	39	14	4	11	3	7	1	4	—
84	Куяшскій . . . . .	25	20	36	35	44	160	69	122	57	29	17	1	8	4	6	4	3	—
85	Воскресенскій . . . . .	29	40	64	84	86	303	115	224	124	57	31	12	17	6	12	4	4	—
86	Боевскій . . . . .	21	22	35	43	48	169	77	128	61	32	17	4	6	2	5	2	3	— 1
87	Огневскій . . . . .	19	56	42	60	72	249	128	158	61	71	26	11	19	7	7	2	8	—
88	Кузнецкій . . . . .	113	100	105	177	169	664	330	461	217	161	61	20	30	14	16	7	10	— 1
89	Коневскій . . . . .	26	32	45	60	74	237	97	158	76	68	25	3	20	2	14	5	5	— 1
90	Кабанскій . . . . .	8	9	8	12	15	52	18	31	23	15	7	4	2	—	1	2	1	—
Итого . . . . .		2230	2601	3710	3758	3931	16230	3848	10190	6760	4486	3006	669	1511	575	728	228	377	82
% . . . . .		13,7	16,0	22,9	22,3	24,2	100,0	27,3	62,9	41,7	27,6	18,5	4,1	9,3	3,5	4,5	1,4	2,3	0,5







№ приходо- въ.	Название приходо- въ.	Р О Д И Л О С Ь.										У		У М Е Р Л О Д О 1 Г О Д А.										Проценты.											
		1891 г.	1892 г.	1893 г.	1894 г.	1895 г.	1896 г.	1897 г.	1898 г.	1899 г.	1900 г.	Итого.	1891 г.	1892 г.	1893 г.	1894 г.	1895 г.	1896 г.	1897 г.	1898 г.	1899 г.	1900 г.	Итого.												
48	Косулинскій . . . . .	69	43	65	56	59	66	63	65	69	79	634	44	69	76	25	64	33	52	52	50	493	26	24	29	31	13	36	20	35	35	23	272	128,6	42,9
49	Кунгурскій . . . . .	66	52	73	81	53	77	69	83	51	99	704	49	60	27	43	27	36	41	88	21	442	26	26	38	18	22	15	18	34	40	11	248	159,3	35,2
50	Мраморскій . . . . .	77	78	68	77	94	82	94	81	75	63	789	74	58	69	62	64	68	74	102	47	694	29	18	32	34	30	30	37	36	33	16	295	113,7	37,4
51	Сѣдльничковскій . . . . .	78	60	71	63	78	89	75	104	101	98	817	88	86	63	46	79	63	67	57	77	659	36	41	28	34	30	46	31	40	34	42	362	124,0	44,3
52	Аверинскій . . . . .	45	39	46	73	75	78	67	56	85	60	624	36	37	45	64	61	32	47	54	22	433	17	16	16	29	38	39	18	29	26	14	242	144,1	38,8
53	Темповскій . . . . .	96	54	75	89	83	102	99	88	77	107	870	55	62	46	64	63	70	55	73	64	622	34	22	26	33	41	40	42	37	41	38	354	139,9	40,7
54	Хромцовскій . . . . .	145	73	82	97	103	87	115	88	—	92	882	65	82	77	66	98	63	84	95	83	784	43	54	38	49	45	47	41	60	60	55	492	112,5	50,3
55	Мало-Бруснянскій . . . . .	55	64	65	73	72	66	84	85	66	60	690	65	53	44	59	47	55	66	52	65	560	24	33	31	28	32	30	24	36	33	43	314	123,2	45,5
56	Сосновскій . . . . .	71	58	60	84	81	89	93	94	95	88	812	70	43	40	59	69	72	72	63	57	612	48	25	34	38	42	49	48	52	41	38	415	132,8	51,0
57	Кочневскій . . . . .	120	89	119	115	122	139	128	143	121	—	1096	83	82	46	89	101	77	101	96	95	861	50	49	40	45	63	74	48	59	65	58	551	142,7	44,8
58	Логиновскій . . . . .	160	74	108	131	136	146	166	128	138	147	1334	90	102	8	104	92	95	115	106	112	1014	56	40	38	77	72	65	64	75	71	75	633	131,5	47,4
59	Смолянскій . . . . .	115	104	161	144	155	188	150	195	177	199	1588	133	130	8	111	145	97	163	122	118	1195	49	61	57	62	67	82	55	98	76	63	670	132,8	42,2
60	Мезенскій . . . . .	180	118	162	191	145	188	230	200	171	162	1747	110	152	8	130	153	109	108	132	121	1239	60	67	47	82	75	90	64	73	65	83	706	141,0	40,4
61	Маминскій . . . . .	189	109	182	202	190	208	193	191	161	191	1816	136	133	0	123	145	117	137	111	153	1329	78	58	64	101	95	101	81	94	70	96	838	136,6	46,1
62	Покровскій . . . . .	176	111	144	181	134	193	—	172	183	202	1496	178	152	8	134	151	137	152	150	158	1432	84	67	59	80	93	107	86	113	93	105	887	104,4	39,5
63	Бѣлоярскій . . . . .	210	185	192	223	266	232	209	220	281	284	2302	178	213	0	219	209	210	191	203	211	1972	90	117	96	111	119	136	108	115	136	114	1142	116,7	50,0
64	Кисловскій . . . . .	167	133	188	234	240	234	245	228	258	130	2057	190	171	8	173	185	167	162	189	300	1836	101	81	85	118	112	126	110	111	126	174	1144	112,0	55,2
65	Истокскій . . . . .	310	232	286	237	277	359	326	331	326	222	2956	282	234	6	225	230	228	302	218	230	2289	143	132	85	127	150	157	140	209	133	144	1420	129,1	48,0
66	Бруснянскій . . . . .	234	178	226	261	256	251	232	295	243	286	2462	215	208	5	180	225	182	221	196	203	1998	119	104	103	132	109	143	127	136	118	126	1217	123,2	49,4
67	Камышевскій . . . . .	206	165	224	263	260	272	294	271	282	339	2576	208	212	0	179	206	156	222	214	246	1915	114	98	74	107	110	138	105	140	127	163	1176	134,5	45,6
68	Бруснятскій . . . . .	207	183	216	238	229	199	248	246	247	242	2255	138	224	1	163	197	178	188	190	188	1821	86	113	101	128	106	124	143	137	120	116	1174	123,8	52,1
69	Абрамовскій . . . . .	61	54	68	77	97	86	90	87	64	109	793	52	66	3	71	77	45	76	68	60	605	26	25	12	41	52	48	31	63	37	37	363	131,1	45,8
70	Каслинскій (Успенск. цер.) . . . . .	404	379	383	302	459	438	478	439	507	301	4090	382	302	7	244	345	352	391	358	265	3065	181	135	104	134	153	168	173	191	167	168	1554	133,4	38,0
71	„ (Вознесен. цер.) . . . . .	348	240	301	333	348	385	397	387	391	413	3543	300	268	3	211	274	240	297	243	200	2397	141	119	101	108	132	146	145	127	122	111	1252	147,8	35,3
72	Кыштымскій . . . . .	613	469	601	655	656	726	707	652	—	715	5794	375	542	4	401	583	480	344	358	284	4028	215	202	164	166	231	275	205	178	170	150	1956	161,2	31,0
73	Багарякскій . . . . .	348	250	328	334	405	449	404	299	306	307	3430	309	339	8	307	303	229	235	243	186	2638	173	146	112	178	197	193	143	143	146	117	1548	130,0	45,1
74	Подневскій . . . . .	42	44	41	46	59	72	73	64	25	67	533	56	47	4	43	35	40	41	39	35	402	29	19	17	23	33	23	28	28	22	30	252	132,6	47,3
75	Ново-Ипатовскій . . . . .	97	80	87	136	135	152	106	124	137	123	1177	75	72	0	153	94	84	98	85	95	905	48	41	27	63	78	54	43	69	48	57	528	130,0	44,9
76	Ларинскій . . . . .	109	67	71	125	121	106	121	132	114	126	1092	73	67	8	63	60	101	88	88	77	731	38	34	18	39	41	40	62	65	56	47	440	149,4	40,4
77	Никольскій . . . . .	134	94	109	129	152	158	165	159	143	171	1414	74	95	9	126	137	97	92	90	124	970	48	46	32	57	75	73	58	56	49	60	554	145,7	39,2
78	Тиминскій . . . . .	97	81	123	126	138	161	147	149	153	150	1325	80	101	5	124	122	95	119	140	91	1072	55	46	47	82	83	88	64	89	66	50	670	123,6	50,5
79	Карабольскій . . . . .	73	29	63	67	76	85	88	50	52	68	651	48	38	0	32	84	41	62	51	49	493	33	20	19	47	26	69	32	39	27	30	342	132,0	52,5
80	Тюбукскій . . . . .	84	88	97	109	115	130	84	104	51	116	978	76	76	9	87	60	66	87	85	84	753	37	44	39	43	60	42	46	44	48	45	448	129,9	45,8
81	Булзинскій . . . . .	141	122	142	190	172	200	200	185	162	210	1724	96	153	8	148	143	132	133	192	123	1334	53	67	60	96	95	104	88	90	107	91	851	129,2	48,7
82	Верхъ-Теченскій . . . . .	62	60	70	53	80	75	72	76	61	79	688	44	57	3	41	46	46	48	30	55	454	32	30	26	24	31	30	35	28	18	28	282	151,5	41,0
83	Юшковскій . . . . .	168	117	183	163	233	191	218	194	213	220	1900	152	138	2	143	172	134	164	121	120	1384	88	79	64	103	96	117	88	115	80	85	915	137,3	48,2
84	Куяшскій . . . . .	238	178	197	229	264	261	286	282	261	292	2487	201	178	8	177	180	181	160	168	152	1644	98	98	64	98	115	102	96	102	96	94	963	148,6	38,7
85	Воскресенскій . . . . .	334	222	358	351	424	433	453	420	438	485	3918	243	243	2	232	326	339	279	299	344	2714	129	139	93	162	172	204	157	196	215	1685	144,4	43,0	
86	Боевскій . . . . .	187	125	174	180	199	206	226	197	240	245	1979	132	144	4	175	157	115	190	198	133	1545	63	61	49	99	110	97	85	133	122	87	906	128,1	45,8
87	Огневскій . . . . .	308	204	256	289	340	344	361	368	360	272	3102	208	244	4	293	217	202	302	235	193	2272	117	123	88	139	190	161	143	195	160	125	1442	136,5	46,5
88	Кузнецкій . . . . .	849	688	750	898	902	442	491	502	415	425	6292	725	528	8	574	429	266	236	223	187	3949	411	325	231	277	330	197	184	130	127	101	2313	159,3	36,6
89	Коневскій . . . . .	241	186	272	261	3																													







# ДІАГРАММА №1<sup>й</sup>

Рождаемость и зачатія по мѣсяцамъ за 15 лѣтъ.

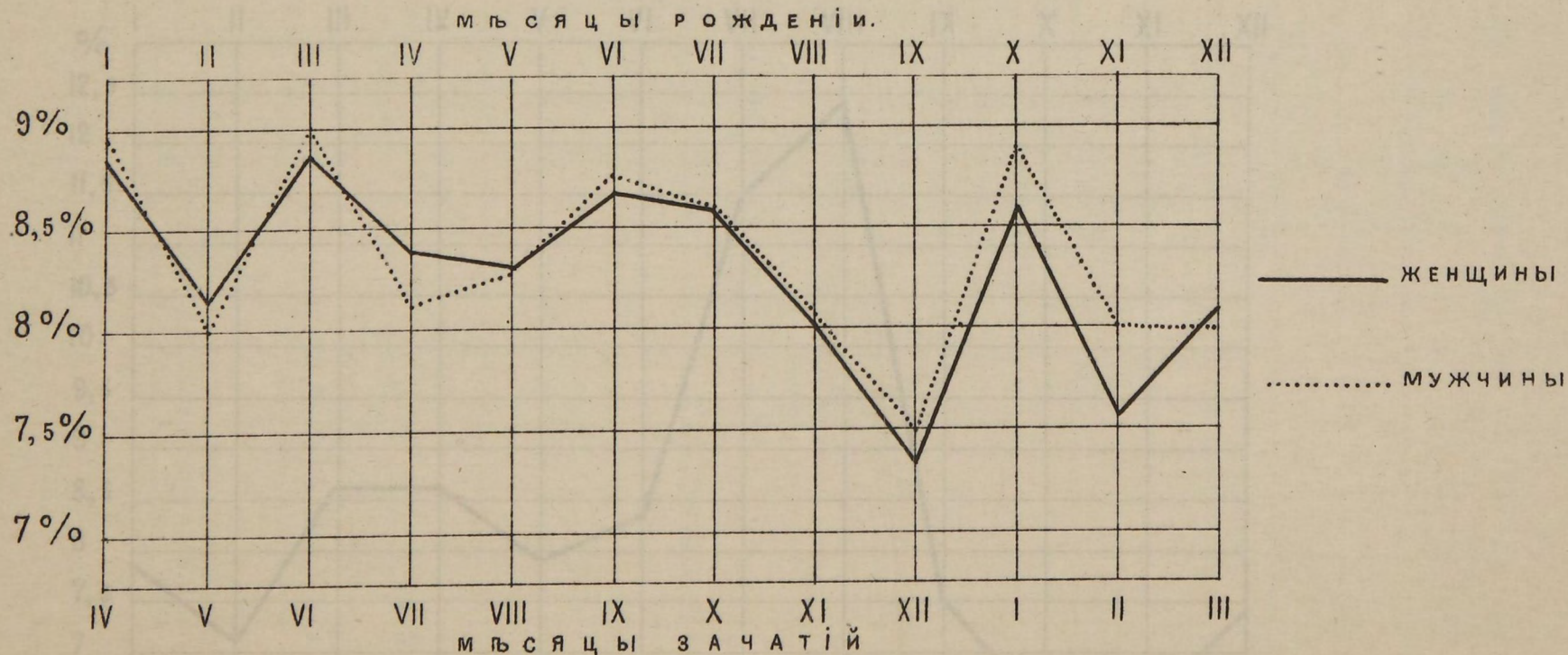



# ЖИМ АММАҚТАІІ

ДТІП СІ СБ ДМСУРДІМ ОИ РІТБЕСС Н ДТСОМСБДЖҚС

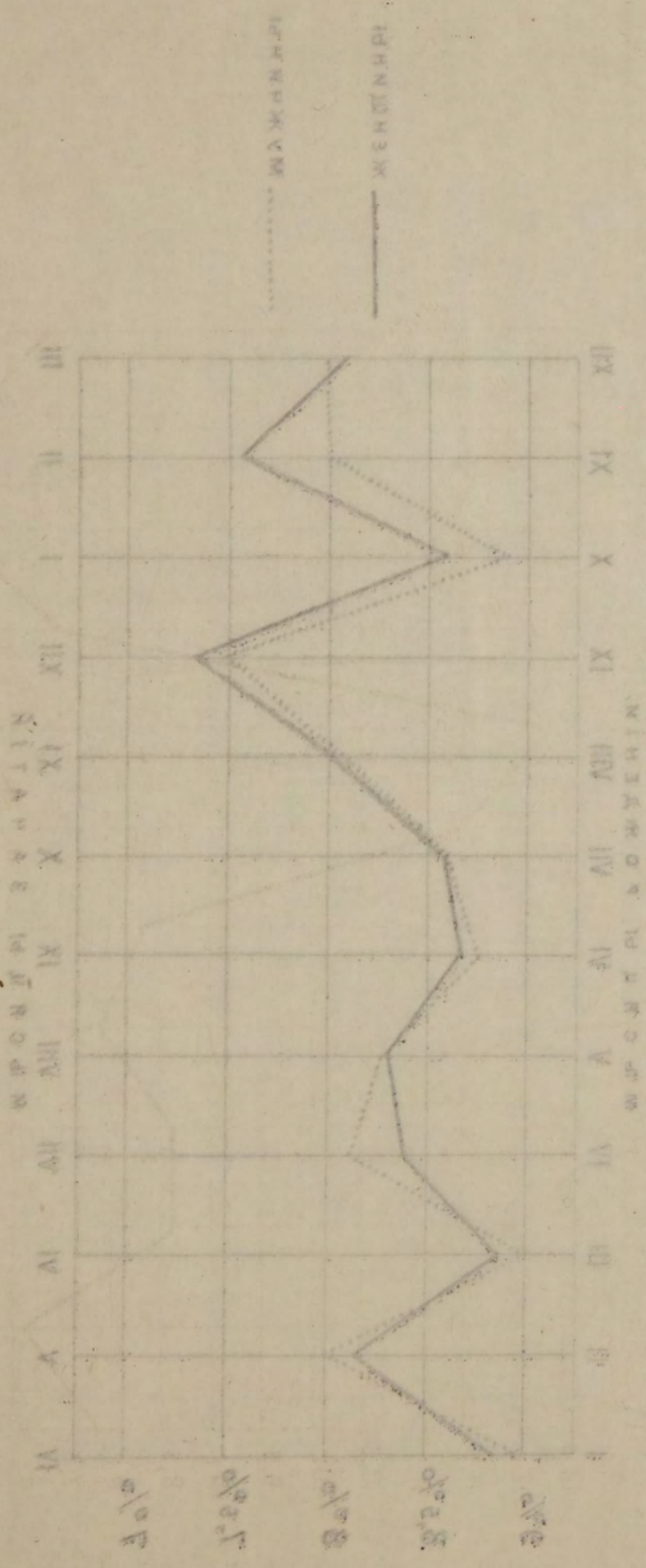

СІМБІЛІК АННАТІСІ



## ДІАГРАММА №2

Колебание смертности по мѣсяцамъ за 15 лѣтъ.

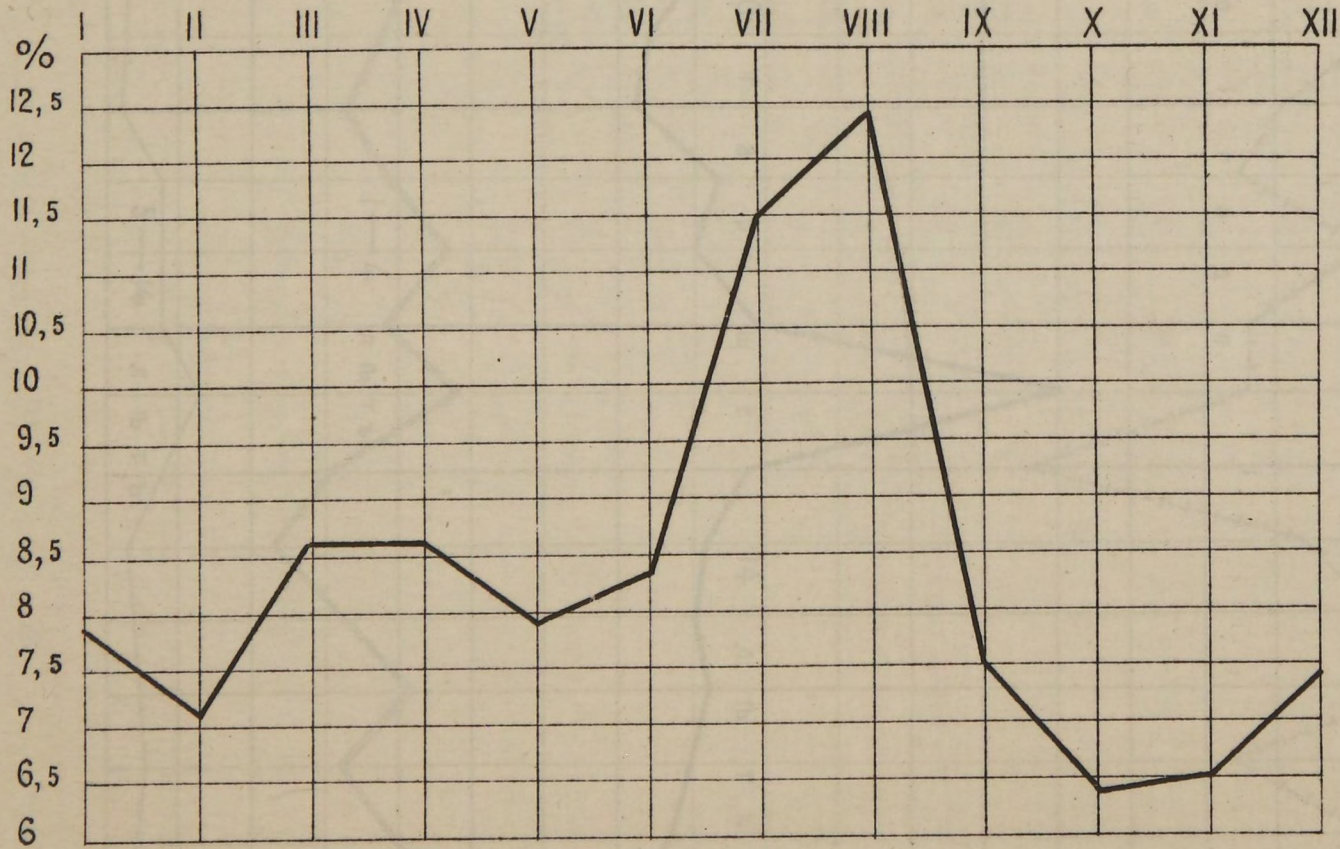



Средняя температура в году

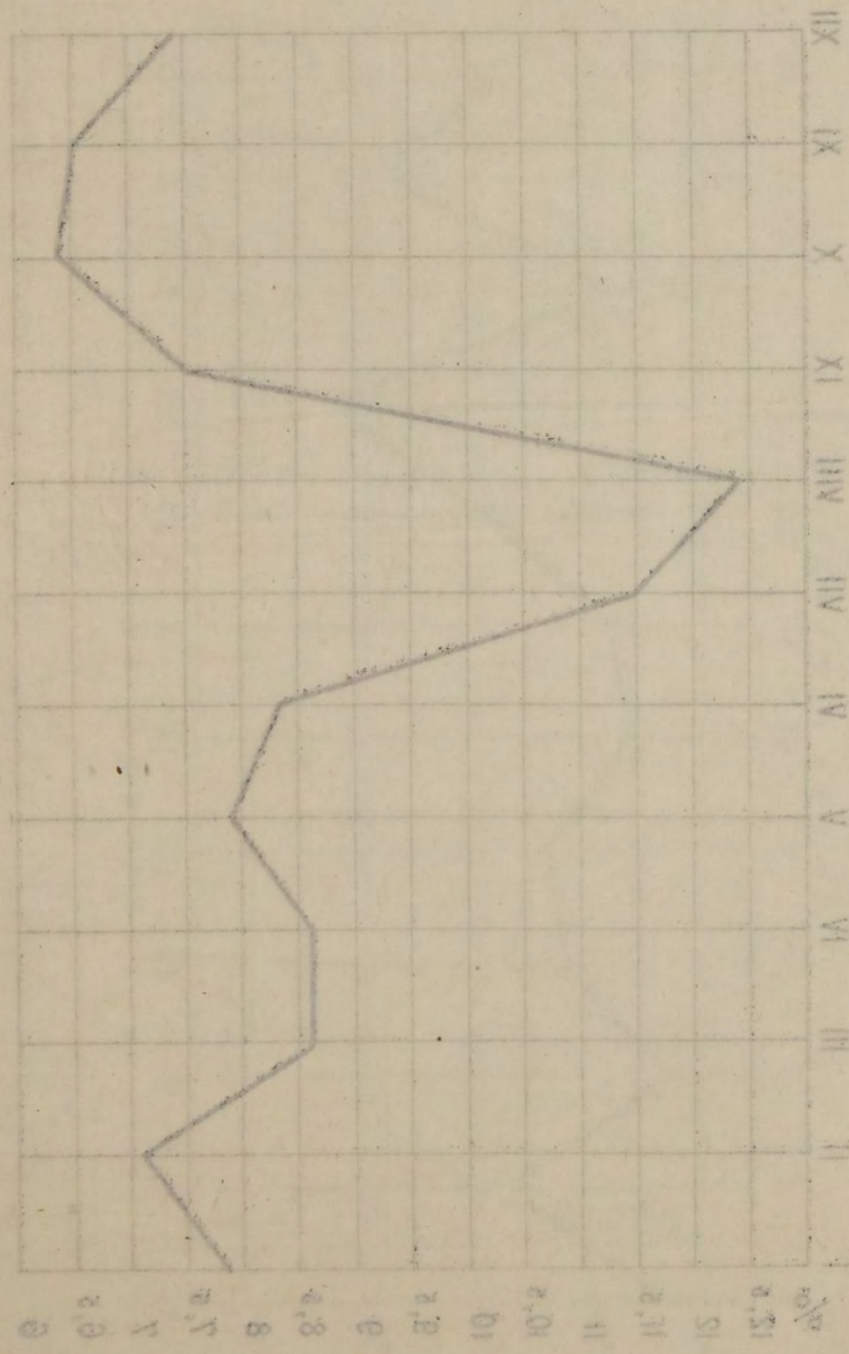

КОЕКОИГО СРЕДНОСТИ ПО МЕСЯЦАМ ЗА 12 МЕСЯЦ.

**У П Е Л Я В И В М О С К В Е**



# ДІАГРАММА №3

Колебание смертности возрастных групп по годамъ.

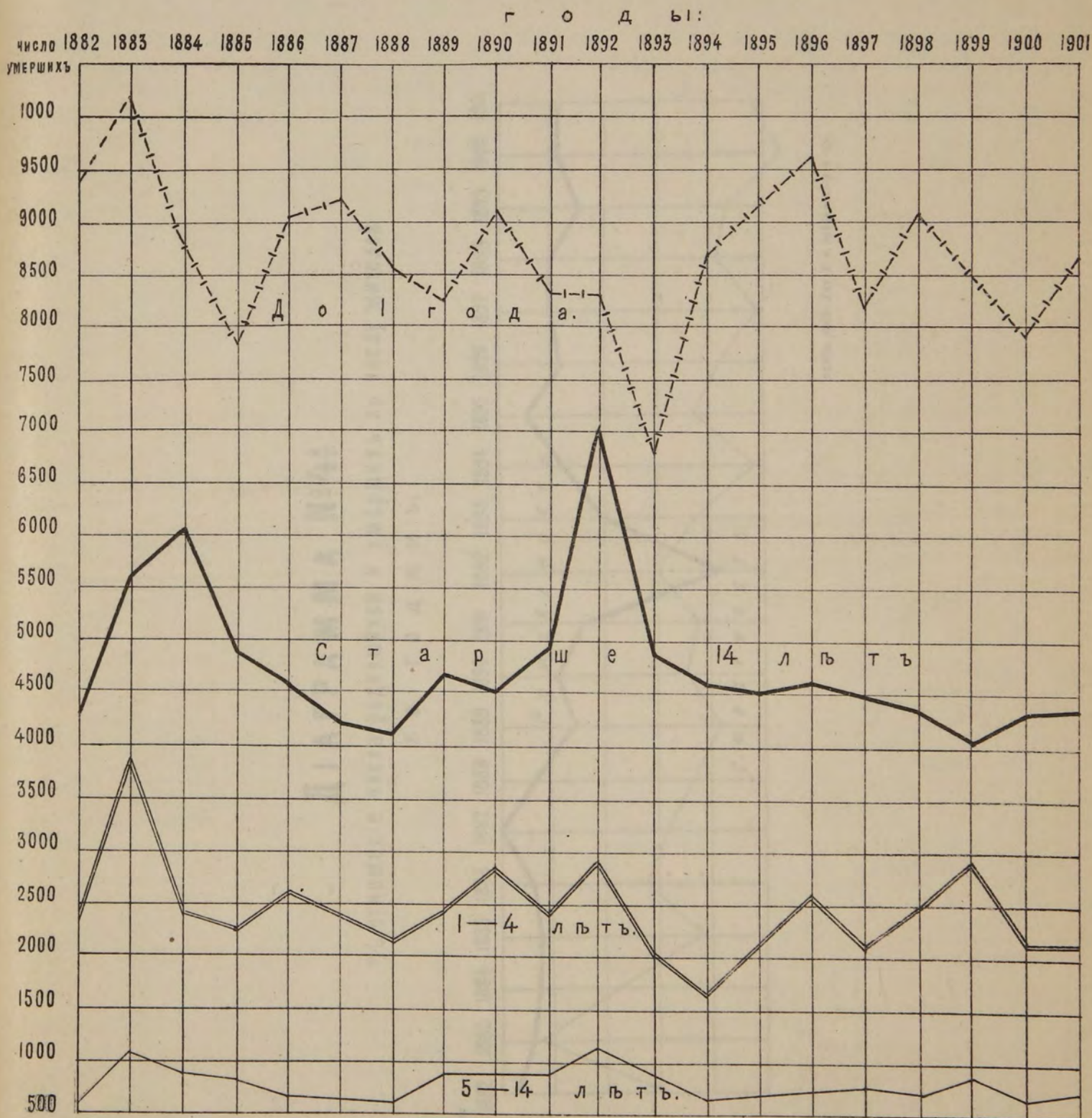



# ДАТЯНМА №3

Лавгангиг омбогтоотн бордотных гдунр во тодам.

1881 1882 1883 1884 1885 1886 1887 1888 1889 1890 1891 1892 1893 1894 1895 1896 1897 1898 1899 1900 1901

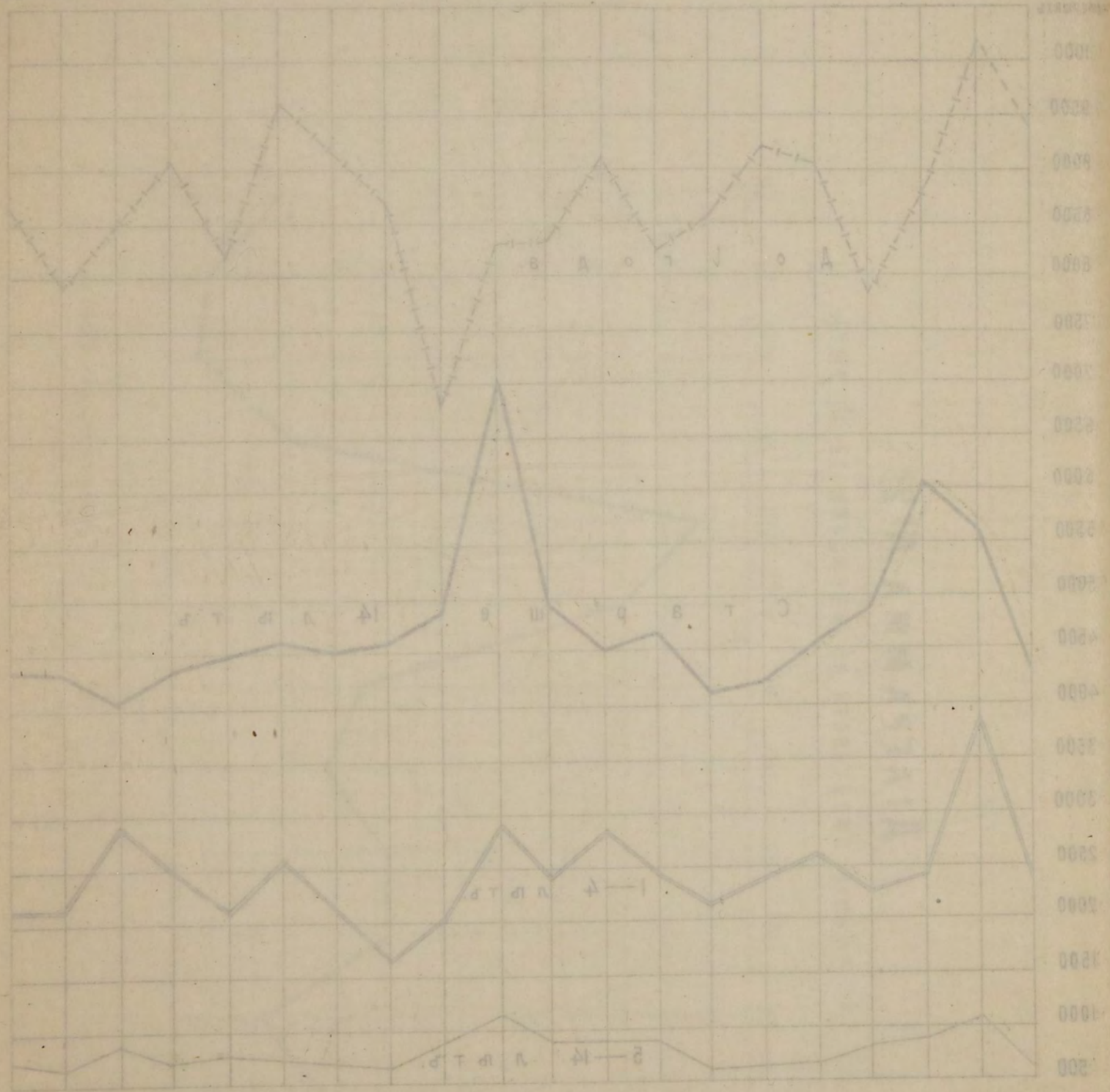



# ДІАГРАММА №4

% отношеніе числа родившихся и умершихъ къ числу жителей  
п о г о д а м ъ.

на 1000  
жителей родилось  
или умерло.

1882 1883 1884 1885 1886 1887 1888 1889 1890 1891 1892 1893 1894 1895 1896 1897 1898 1899 1900 1901.

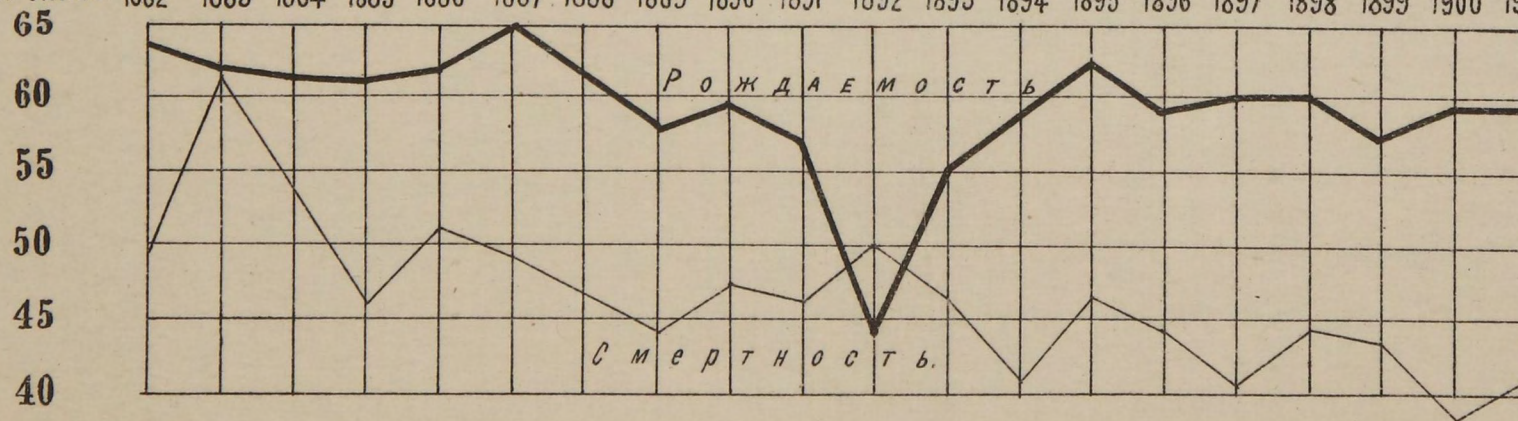



Матрица корреляции

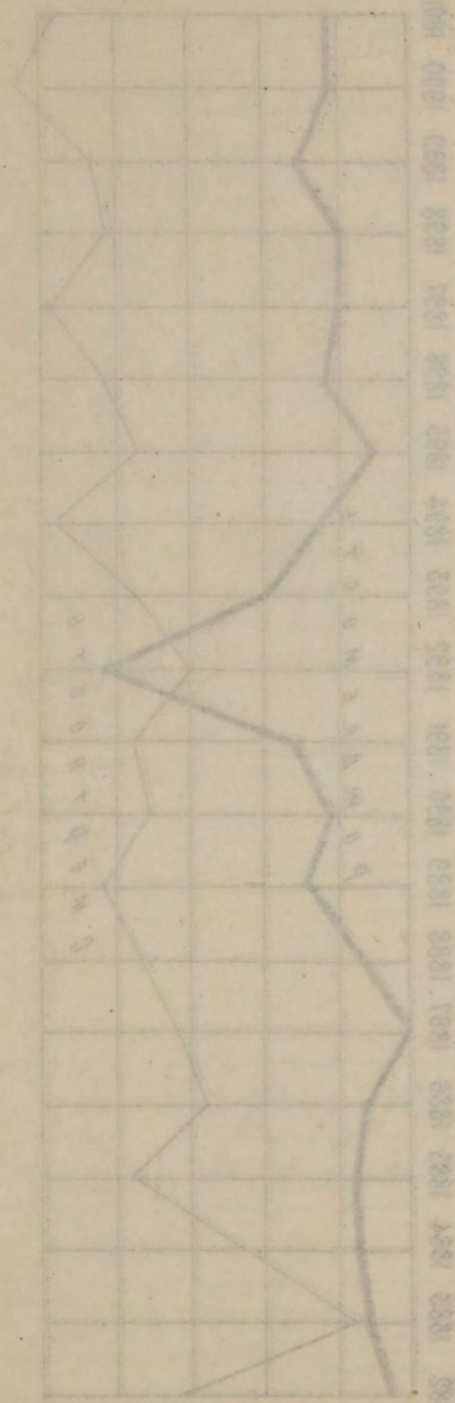

0.00  
0.20  
0.40  
0.60  
0.80  
1.00

КОЛІСКО ВІСІВНОГО ВОДИТІВНОГО АПАРАТУ

ІНДИКАТОР

