

10011

ВОЕННО-СТАТИСТИЧЕСКІЙ

СБОРНИКЪ

НА 1868 ГОДЪ.

ВЫПУСКЪ I.

**ВЕЛИКОБРИТАНІЯ, ФРАНЦІЯ, АВСТРІЯ, ПРУССІЯ
И ПРОЧІЯ ГОСУДАРСТВА ГЕРМАНИИ.**

Составленъ подъ общемо редакціею Г. Ш. Генераль-Маіора

Н. Н. Обручева,

Управляющаго дѣлами Военно-Ученаго Комитета и Профессора Военной Статистики.

С.-ПЕТЕРБУРГЪ.

Печатано въ Военной Типографіи (въ здании Главнаго Штаба).

1867.



4

BOHNO-GATRECHTIGKEIT

GEOPHILIP

in 1888

66152

VERLAG VON ...

...

...

Народное богатство	стр. 169.	Военное управление	стр. 252.
Финансы	170.	Положеніе офицеровъ на службѣ, производство, отпуска, перево- ды, награды, пенсіи	255.
Вооруженныя силы:		Содержаніе арміи	265.
Армія	173.	Артиллер. военныя учрежденія	265.
Комплектованіе арміи	—	Военно-учебныя заведенія	—
Организація и числительность	180.	Госпитальн. учрежд. и здравіе арм.	268.
Военное управление	187.	Военно-судныя учрежд. и тюрьмы	269.
Производство, отпуска, переводы, награды, пенсіи	192.	Крѣпости	270.
Содержаніе арміи	195.	Флотъ	273.
Военныя учрежденія, артил. инжен. и обозныя	200.	Деньги, вѣсы и мѣры	275.
Военно-учебныя заведенія	—		
Госпит. учрежденія и здравіе арм.	202.	Сѣверо-германскій союзъ.	
Военно-судныя учрежд. и тюрьмы	203.	Составъ союза и царствующіе государи	276.
Крѣпости	205.	Устройство союза	277.
Флотъ	206.	Территорія и населеніе	280.
Деньги, вѣсы и мѣры	207.	Промышленность	281.
Матеріалы	208.	а) сельское хозяйство	—
Пруссія и прочія государства Германіи.		б) горный промыселъ	282.
Введеніе	209.	в) фабрич. и заводская промышлен.	—
		Торговля	283.
		Пути сообщенія	286.
		Церковь и образованность	—
		Финансы	287.
		Вооруженныя силы	—
		Армія	288.
		Флотъ	292.
		Деньги, вѣсы и мѣры	293.
		Южно-германскія государства.	
		Царствующіе государи	294.
		Государственное устройство	295.
		Территорія и населеніе	297.
		Пути сообщенія	298.
		Церковь и образованность	—
		Финансы	299.
		Вооруженныя силы	—
		Деньги, вѣсы и мѣры	302.
		Матеріалы для всей Германіи	302—303.

ИЗМѢНЕНІЯ, ПОСЛѢДОВАВШІЯ ВО ВРЕМЯ ПЕЧАТАНІЯ СБОРНИКА.

По Великобританіи	стр. 304	По Австріи	стр. 309
» Франціи	306	» Пруссіи	311

ПРЕДИСЛОВІЕ.

Предлагаемый сборникъ есть коллективный трудъ весьма многихъ офицеровъ Генеральнаго Штаба и нѣкоторыхъ лицъ, находящихся въ постоянныхъ съ нимъ сношеніяхъ.

Едва ли намъ слѣдуетъ касаться здѣсь вопроса, въ какой мѣрѣ важны систематически составленные статистическіе сборники, для успѣшнаго развитія различныхъ отраслей государственной дѣятельности. Масса ежегодно расходящихся у насъ календарей, заграничныхъ альманаховъ и подручныхъ статистическихъ книгъ, переводимыхъ даже цѣликомъ на русскій языкъ, лучше всего свидѣтельствуетъ о сознанной у насъ необходимости непрерывно слѣдить за измѣняемостью всѣхъ государственныхъ и гражданскихъ отношеній, и провѣрять путемъ статистики относительные успѣхи развитія нашихъ силъ и правильность ихъ направленія. Чѣмъ быстрѣе развивается наша, и окружающая насъ жизнь, тѣмъ потребность эта становится настоятельнѣе. Но надо замѣтить, что заграничные статистическіе сборники, которыми мы по преимуществу вынуждены пользоваться, не могутъ удовлетворять ей. Каждое государство имѣетъ свою сферу отношеній и должно имѣть свою справочную статистику, специально принаровленную къ его интересамъ. И чѣмъ какой иностранный сборникъ лучше достигаетъ своей цѣли, тѣмъ менѣе онъ пригоденъ для Россіи. Возьмемъ для примѣра *The Statesman's Year Book*. Съ точки англійской, онъ имѣетъ несомнѣнныя достоинства; интересы Великобританіи имъ выслѣжены по всему свѣту съ возможною тщательностью, и рѣзко выдвинуты впередъ, въ то время, какъ все неважное для Англій отодвинуто на задній планъ или даже вовсе выпущено. Для ориентировки англійскихъ людей едва ли можно и требовать лучше составленной справочной книжки. Но какое значеніе имѣлъ бы этотъ сборникъ, переведенный на русскій языкъ? Развѣ только то, что указалъ бы на сколько статистическія данныя, повсемѣстно собираемыя англійскими консулами и агентами, могутъ разумно помогать развитію англійской жизни, и на сколько мы въ этомъ отношеніи остаемся еще назади, такъ какъ пути для русской внѣшней жизни, даже въ ближайшихъ къ намъ странахъ, остаются для массы нашей публики почти совсѣмъ еще не освѣщенными.

Пользуясь для иностранной статистики преимущественно только иностранными же сборниками, составленными помимо нуждъ и интересовъ Россіи, мы невольно приучаемся повторять только то, что мыслятъ и говорятъ другіе, остаемся безъ самостоятельнаго взгляда на вещи, относимся ко всѣмъ даннымъ безразлично, а если улавливаемъ въ нихъ что-нибудь дѣйствительно для насъ полезное и годное для перевода на русскій языкъ, то, въ бѣльшей части случаевъ, являемся передъ публикой съ данными, уже значительно устарѣвшими, утратившими свою первоначальную свѣжесть, свой справочный интересъ, и способными оказать лишь весьма слабую услугу тѣмъ лицамъ, которыя не могли своевременно воспользоваться ими въ оригиналѣ.

Настоящій трудъ имѣетъ цѣлью измѣнить это положеніе дѣлъ и дать русской публикѣ вообще, а военной въ особенности, статистическій матеріалъ болѣе соотвѣтствующій ея потребностямъ. На первомъ планѣ въ немъ поставлены интересы Россіи, съ которыми одинаково согласованы, какъ общій составъ сборника, такъ и частное изложеніе о каждомъ государствѣ. Россія занимаетъ въ этомъ сборникѣ центръ, кругомъ котораго другимъ государствамъ отводится мѣсто лишь въ той мѣрѣ, въ какой они связаны съ нашимъ отечествомъ.

Вотъ общій планъ сборника:

Россія, съ возможно полной справочной статистикой общей и военной.

Первостепенныя Европейскія державы: Великобританія, Франція, Австрія, Пруссія съ Германією, и Италія, изложенныя достаточно подробно, по программѣ, которая будетъ указана ниже.

Второстепенныя государства Европы: Испанія, Португалія, Швейцарія, Бельгія, Нидерланды—весьма коротко; Данія, Швеція и Норвегія—нѣсколько подробнѣе, какъ болѣе къ намъ близкія; Греція—коротко; наконецъ, Турція со всѣми вассальными владѣніями—весьма подробно, какъ сосредоточивающая въ себѣ массу самыхъ жизненныхъ для насъ интересовъ.

Азіатскія государства: Персія, Среднія Ханства, Китай и Японія,—съ тою степенью подробности, какую дозволяютъ матеріалы.

Американскія государства: Сѣверо-Американскіе Штаты—подробно, наравнѣ съ первостепенными державами; прочія государства—весьма кратко, въ видѣ простой справочной таблицы.

Какъ относительно Россіи, такъ и другихъ первостепенныхъ державъ, сборникъ держится слѣдующей программы:

Первый отдѣлъ: царствующій домъ, государственное устройство, территория и народонаселеніе, условія землевладѣнія, промышленность сельско-хозяйственная, мануфактурная и торговая, пути сообщенія, церковь, образованность, нравственность, нѣкоторыя данныя о народномъ богатствѣ, финансы и, гдѣ есть, колоніи. Второй отдѣлъ—вооруженныя силы: а) армія, ея комплектованіе, организація, численность, управленіе, внутреннее устройство (производство, переводы, отставки, отпуска, награды и проч.), содержаніе (бюджетъ, разные виды довольствій) и военныя учрежденія; б) крѣпости; в) флотъ. Деньги, вѣсы, мѣры. Матеріалы.

Само собою разумѣется, что эта программа измѣняется по мѣрѣ надобности и въ зависимости отъ матеріаловъ. Для государствъ, имѣющихъ уже

обработанную статистику, программа выполняется преимущественно посредством цифръ и таблицъ. Для государствъ же, мало обследованныхъ въ статистическомъ отношеніи, и не вполнѣ еще извѣстныхъ даже въ смыслѣ географическомъ, какъ напр. Турція и сопредѣльныя съ Россією Азіатскія государства, допущенъ въ болѣе широкой степени элементъ описательный.

Сборнику дано названіе военно-статистическаго потому, что составляемый людьми военными, и преимущественно для военныхъ же, онъ даетъ вооруженнымъ силамъ мѣсто пропорціонально значительно большее, чѣмъ другимъ элементамъ. Тѣмъ не менѣе, и эти другіе элементы, опредѣляющіе основную силу каждаго государства, въ немъ развиты не только не слабѣе, но даже полнѣе, чѣмъ то обыкновенно встрѣчается въ большей части иностранныхъ статистическихъ сборниковъ.

Надѣмся, что, помимо системы, одно изъ важныхъ преимуществъ настоящаго труда будетъ заключаться въ свѣжести передаваемыхъ имъ данныхъ. Во многихъ случаяхъ ему, конечно, приходилось ограничиваться перепечаткою таблицъ и цифръ уже извѣстныхъ нашей публикѣ, видоизменяя только ихъ группировку; но главное стараніе составителей было направлено къ тому, чтобы создать сборникъ преимущественно *по первоначальнымъ матеріаламъ*, т. е. по самымъ новѣйшимъ, едва явившимся официальнымъ и другимъ публикаціямъ, а въ нѣкоторыхъ случаяхъ даже по матеріаламъ рукописнымъ, нигдѣ еще неизданнымъ. Такимъ образомъ публика можетъ разсчитывать, что въ Военно-Статистическомъ Сборникѣ, по всѣмъ, наиболѣе важнымъ вопросамъ (какъ напр. о населеніи государствъ, ихъ бюджетахъ, военныхъ силахъ и проч.), она будетъ встрѣчать цифры болѣе свѣжія, чѣмъ какія обыкновенно даютъ заграничные сборники, и въ особенности чѣмъ тѣ, какія достаются на долю собственно русскихъ читателей, не пользующихся иностранными книгами и получающихъ всѣ данныя въ запаздывающихъ переводахъ.

Чтобы преимущество свѣжести не было, однако, утрачено настоящимъ сборникомъ, оказалось на первый разъ необходимымъ издавать его выпусками. Весь сборникъ долженъ состоять, приблизительно, изъ 80 печатныхъ листовъ, которые разобьются на 4 выпуска.

Выпускъ *первый* содержитъ четыре первостепенныя державы Европы, и всю Германію; *второй*—дастъ Италію, Турцію и прочія второстепенныя европейскія государства; *третій* будетъ заключать Азіатскія и Американскія государства, а *четвертый*—Россію. Последніе два выпуска появятся, по всей вѣроятности, одновременно, такъ какъ печатаніе иностранной и русской статистики идетъ параллельно. Надѣмся, что все изданіе будетъ кончено въ мартѣ или апрѣлѣ будущаго 1868 года.

ГЛАВНѢЙШІЯ ОПЕЧАТКИ.

Стран.	Строка.	Вмѣсто:	Слѣдуетъ читать:	
1	11	сверху	Эдуардъ	Эдуардъ
3	1	снизу	послѣдовавшемъ	послѣдовавшаго
6	4	сверху	countis	counties
9	8	—	Мертинъ Тайдоиль	Мертиръ Тайдоиль
10	2	снизу	Мулловъ	Муловъ
28	10	—	Кофрарія	Кафрарія
29	3	—	Богамскіе	Багамскіе
30	10	—	Колькутта	Калькутта
33	10	—	Виткорія	Викторія
—	7	—	Мельбурнъ	Мельбурнъ
36	4	—	присуждая	принуждая
43	9	—	342,5 7	342,587
66	19	сверху	Tower	Tower
77	18	—	(Prince conostr)	(Prince consort)
—	19	—	(Caledonai)	(Caledonia)
—	32	—	(Resistanse)	(Resistance)
—	5	—	Fr. Matin	Fr. Martin
—	9	—	Almanack	Almanach
—	18	—	issued	issued
104	1	снизу	Конституція	Конскрипція
115	43	сверху	Сержантовъ по 1	Сержантовъ по 4
172	2	снизу	Сверхъ сего	Въ томъ числѣ
182	8	снизу	$\frac{1}{2}$	$\frac{1}{7}$
185	25 и 26	сверху	Баклонъ, Рабауцъ	Бабольнъ Радауцъ
191	21	снизу	полковнику для особыхъ порученій	фельдмаршалъ-лейтенанту въ помощники
210	14	снизу	ее	его
227	5	сверху	(Zollvereinia)	(Zollverein'a)
238	10	снизу	имѣвшаго	имѣвшемъ
255	17	сверху	Курса	Курса*
258	1	снизу	National-bank	National-Dank
280	23	снизу	0,00	65,00
—	22	—	0,96	97,96

ВЕЛИКОБРИТАНІЯ.

ЦАРСТВУЮЩІЙ ДОМЪ.

Королева *Викторія I*, род. 24 Мая 1819 г., дочь Эдуарда Герцога Кентскаго, четвертаго сына Короля Великобританскаго Георга III и Принцессы Саксенъ-Сальфельдъ-Кобургской Викторіи; вступила на престолъ послѣ смерти дяди своего, Короля Вильгельма IV, 20 Іюня 1837 г.; сочеталась бракомъ 10 Февр. 1840 г. съ Принцемъ Альбертомъ Саксенъ-Кобургъ-Готскимъ; овдовѣла въ 1861 г. Дѣти ея: 1) Принцесса *Викторія*, род. 21 Нояб. 1840 г., замуж. 25 Янв. 1858 г. за Наслѣднымъ Принцемъ Прусскимъ Фридрихомъ Вильгельмомъ; 2) Принцъ Уэльскій *Альбертъ-Эдуартъ*, Наслѣдникъ престола, род. 9 Нояб. 1841 г., вступилъ въ бракъ 10 Мар. 1863 г. съ Принцессою Александрою, старшею дочерью нынѣ царствующаго Короля Датскаго. Отъ этого брака—сыновья: Альбертъ-Викторъ, род. 8 Янв. 1864 г., и Георгъ, род. 3 Іюня 1865 г.; дочь—*Луиза Викторія*, род. 1867 г.; 3) Принцесса *Алиса*, род. 25 Апр. 1843 г., замужемъ съ 1 Іюля 1862 г. за Принц. Людвигомъ Гес.-Дармштадтскимъ; 4) Принцъ *Альфредъ*, род. 6 Авг. 1844 г. Наслѣдникъ Сакс.-Кобургъ-Готскаго престола; 5) Принцесса *Елена*, род. 25 Мая 1846 г., замужемъ съ 5 Іюля 1866 г. за Принц. Христіаномъ Шлезв.-Гольшт.-Зондерб.-Августенбургскимъ; 6) Принцесса *Луиза*, род. 18 Мар. 1848 г.; Принцъ *Артуръ*, род. 1 Мая 1850 г.; 8) Принцъ *Леопольдъ*, род. 7 Апр. 1853 г.; 9) Принцесса *Беатриче*, род. 14 Апр. 1857 г.—Двоюродные братья Королевы: *Георгъ V*, бывшій Король Ганноверскій, род. въ Лондонѣ 27 Мая 1819 г., сынъ Герцога Эрнеста-Августа Кумберлендскаго, пятаго сына Короля Англійскаго Георга III; 2) Принцъ *Георгъ*, Герцогъ Кембриджскій, род. въ Ганноверѣ 26 Мар. 1819 г., сынъ Герцога Адольфа Кембриджскаго, шестаго сына Короля Георга III; 3) Принцесса *Августа*, сестра Принца Георга, род. въ Ганноверѣ 19 Іюля 1822 г., замужемъ съ 1843 г. за Вел. Герц. Фридрихомъ-Вильгельмомъ Мекленб.-Стрелицкимъ; 4) Принцесса *Марія*, сестра послѣдней, род. въ Ганноверѣ 27 Нояб. 1833 г.—Тетка Королевы: вдовствующая Принцесса *Августа*, род. въ Касселѣ 25 Іюля 1797 г., дочь бывшаго Ландграфа Гессенъ-Кассельскаго Фридриха, вышла замужъ 7 Мая 1818 г. за Герцога Кембриджскаго, младшаго сына Короля Георга III, вдова съ 8 Іюля 1850 г.

Закономъ о престолонаслѣдїи служитъ статутъ Короля Вильгельма III, на основаніи котораго престолъ Великобританіи и Ирландіи, послѣ смерти Короля Вильгельма и Королевы Анны, не оставившихъ дѣтей, долженъ былъ перейти къ Принцессѣ Ганноверской Софіи и къ потомкамъ ея, исповѣдающимъ протестантскую вѣру. Первымъ воспользовался этимъ статутомъ Георгъ I, сынъ Принцессы Софіи, умершей прежде Королевы Анны.

Со времени соединенія Короны Англійской съ Шотландскою, престолъ переходилъ слѣдующимъ порядкомъ:

<i>Домъ Стюартъ:</i>		<i>Домъ Стюартъ-Оранскій:</i>	
Яковъ I	1603 г.	Вильгельмъ и Марія	1689 г.
Карлъ I	1625 —	Вильгельмъ III	1694 —
<i>Республика:</i>		<i>Домъ Стюартъ:</i>	
Парламентъ съ исполнитель-		Анна	1702 —
ною властію	1649 —	<i>Домъ Ганноверскій:</i>	
Протекторатъ	1653 —	Георгъ I	1714 —
<i>Домъ Стюартъ:</i>		Георгъ II	1727 —
Карлъ II	1660 —	Георгъ III	1760 —
Яковъ II	1685 —	Георгъ IV	1820 —
		Вильгельмъ IV	1830 —
		Викторія	1837 —

ГОСУДАРСТВЕННОЕ УСТРОЙСТВО.

По смыслу конституціи, Король одинаково соединяетъ въ себѣ и власть законодательную, и власть исполнительную; онъ есть не только глава, но начало и конецъ парламента, есть глава администраціи, повелитель арміи, источникъ всѣхъ почестей и милостей, — можетъ объявлять войну, заключать мирные договоры, союзы, торговые трактаты и проч. и ни въ какомъ случаѣ не можетъ быть виноватымъ, т. е. отвѣтственнымъ передъ закономъ; но на самомъ дѣлѣ вся власть законодательная принадлежитъ Парламенту, а исполнительная — министрамъ, отвѣтственнымъ передъ Парламентомъ.

Политическая власть Парламента неограниченна на всемъ пространствѣ Королевства, его колоній и вассальныхъ владѣній. Онъ можетъ издавать новые законы, расширять и измѣнять существующіе, или вовсе отмѣнять ихъ. Юрисдикція его равно подчиняются всѣ церковныя, свѣтскія, гражданскія и военныя дѣла. Онъ можетъ измѣнять свою собственную конституцію. Онъ же представляетъ высшій судъ, выше котораго нѣтъ другаго судилища.

Только Король можетъ созывать Парламентъ. Но еслибъ опредѣленный срокъ былъ пропущенъ, или же въ случаѣ смерти Государя, Парламентъ обязанъ собраться самъ. Закономъ Карла II установлено, что Парламентъ не можетъ оставаться не созваннымъ долѣе 3-хъ лѣтъ; но такъ какъ со времени революціи 1689 года, законы, коими вотируется содержаніе арміи, и государственный бюджетъ имѣютъ силу только въ теченіе одного года, то правительство по необходимости вынуждено созывать Парламентъ ежегодно.

Сессіи его обыкновенно происходятъ въ первой половинѣ года. Парламентъ сзывается не менѣе какъ за 35 дней до открытія засѣданій. Всякое годовое засѣданіе должно оканчиваться закрытіемъ; вмѣстѣ съ тѣмъ всѣ

били (проекты законовъ), не принятыя окончательно парламентомъ, утрачиваютъ всякое значеніе. Передъ закрытіемъ, необходимо однако, чтобы хотя одинъ билль сдѣлался парламентскимъ актомъ, т. е. приобрѣлъ законную силу. Парламентъ состоитъ изъ двухъ палатъ: Верхней — перовъ, и Нижней — общинъ. Обѣ палаты созываются и закрываются одновременно. Засѣданіе въ Верхней палатѣ принадлежитъ: 1) перамъ англійскимъ, 2) епископамъ, 3) перамъ ирландскимъ, по избранію въ парламентъ пожизненно и 4) перамъ шотландскимъ по избранію на время засѣданій одного и того же Парламента. Въ настоящее время Верхняя палата состоитъ изъ 455 членовъ, въ томъ числѣ: 3 принца крови, 380 перовъ англійскихъ, 27 ирландскихъ, 16 шотландскихъ и 29 духовныхъ. Право Короны возводитъ въ званіе пера неограниченно и, въ случаѣ надобности, служитъ легкимъ, хотя и крайнимъ средствомъ къ образованію большинства голосовъ на сторонѣ правительства. Нижняя палата, по смыслу конституціи, должна представлять всѣ общины Англій. Но, вслѣдствіе историческихъ причинъ, право представительства не составляетъ въ ней общаго права, равномѣрно примѣннаго ко всему народу, а состоитъ изъ отдѣльныхъ представительныхъ правъ различныхъ графствъ (подъ коими разумѣется сельское населеніе), городовъ, мѣстечекъ и отдѣльныхъ корпорацій, кои надѣлены сими правами, нисколько несоразмѣрно съ числомъ ихъ жителей или количествомъ представляемыхъ ими интересовъ. Въ началѣ настоящаго столѣтія эта несоразмѣрность достигла высшей степени: многія изъ мѣстечекъ совершенно исчезнувшихъ, сохраняли право на нѣсколькихъ представителей, тогда какъ вновь возникшіе многолюдные города не имѣли ни одного депутата. Реформа 1832 года значительно измѣнила этотъ порядокъ, распредѣлила права представительства съ бѣльшею справедливостію, дала возможность ими пользоваться бѣльшею части народа. Но и по сіе время Палата еще сохраняетъ аристократическій характеръ и служитъ выраженіемъ интересовъ преимущественно только высшихъ сословій, ничѣмъ не обезпечивая массу народа рабочаго. Возникшій нынѣ вопросъ, о новой парламентской реформѣ, имѣетъ именно цѣлью расширить избирательное право до такой степени, чтобъ оно охватило наконецъ интересы и низшихъ рабочихъ сословій.

Нижняя Палата состоитъ изъ 658 членовъ, распредѣленныхъ слѣдующимъ образомъ: 500 чл. англійскихъ — 1 на 24 т. душъ, 53 чл. шотландскихъ — 1 на 38 т. душъ, 105 чл. ирландскихъ — 1 на 76 т. душъ. Правомъ избирателей пользуются: въ Англій 1.027,000 чел., въ Шотландіи 102,000, и въ Ирландіи 196,000 чел.

Чтобъ быть избирателемъ требуется: имѣть не менѣе 21 года, платить налогъ для бѣдныхъ, и располагать недвижимою собственностью или арендою, которая приносила бы 10 фунт. стерл. годоваго дохода. Судьи и чиновники полицейскаго и финансоваго управленій, а равно и иностранцы, не могутъ участвовать въ выборахъ. Тѣ же условія примѣняются и къ депутатамъ. Перы англійскіе и шотландскіе не могутъ быть избираемы въ Палату общинъ; ирландскіе — могутъ. Для поддержанія самостоятельности Палаты постановлено, что если депутатъ получаетъ какую-нибудь должность съ содержаніемъ отъ правительства, онъ долженъ сложить съ себя званіе депутата и подвергнуться вторично выбору.

Продолжительность Парламентовъ не опредѣлена. Отъ правительства во всякое время зависитъ распустить Парламентъ и сдѣлать новые выборы. Со времени соединенія Ирландскаго Парламента съ Англійскимъ, послѣдовавшемъ въ 1801 г., продолжительность Парламентовъ была слѣдующая.

№	Царствованія.	Созванъ.	Распущенъ.	Существовалъ.
1	Георгъ III	27 Сентября 1796.	29 Января 1802.	5 лѣтъ 11 мѣс. 18 дн.
2	«	31 Августа 1802.	24 Октября 1806.	4 — 1 — 25 —
3	«	15 Декабря 1806.	29 Апрѣля 1807.	0 — 4 — 15 —
4	«	22 Юня 1807.	24 Сентября 1812.	5 — 3 — 7 —
5	«	24 Ноября 1812.	10 Юня 1818.	5 — 6 — 16 —
6	«	4 Августа 1818.	29 Февраля 1820.	1 — 6 — 25 —
7	Георгъ IV	23 Апрѣля 1820.	2 Юня 1826.	6 — 1 — 9 —
8	«	14 Ноября 1826.	24 Юля 1830.	3 — 8 — 10 —
9	Вильгельмъ IV	26 Октября 1830.	22 Апрѣля 1831.	0 — 5 — 28 —
10	«	14 Юня 1831.	3 Декабря 1832.	1 — 5 — 20 —
11	«	29 Января 1833.	30 Декабря 1834.	1 — 11 — 1 —
12	«	19 Февраля 1835.	18 Юля 1837.	2 — 5 — 0 —
13	Викторія	14 Ноября 1837.	23 Юня 1841.	3 — 7 — 9 —
14	«	11 Августа 1841.	23 Юля 1847.	5 — 11 — 6 —
15	«	21 Сентября 1847.	1 Юля 1852.	4 — 11 — 9 —
16	«	4 Ноября 1852.	20 Марта 1857.	4 — 4 — 16 —
17	«	30 Апрѣля 1857.	23 Апрѣля 1859.	1 — 11 — 23 —
18	«	31 Мая 1859.	6 Юля 1865.	6 — 1 — 6 —
19	«	6 Февраля 1866.		

Исполнительная власть въ Великобританіи принадлежитъ номинально Коронѣ, на самомъ же дѣлѣ — Совѣту Министровъ, обыкновенно называемому Кабинетомъ. Кабинетъ существуетъ только до тѣхъ поръ, пока пользуется довѣренностію Парламента, т. е. преимущественно Палаты общинъ. И какъ дѣйствія министровъ подлежатъ отчету передъ Парламентомъ, то необходимо, чтобъ главные члены Кабинета засѣдали въ одной изъ палатъ: Верхней или Нижней, гдѣ они служатъ представителями общей политики и распоряженій правительства.

Независимо Кабинета Министровъ, существуетъ Тайный Совѣтъ, — учрежденіе весьма древнее, состоящее изъ небольшого числа высшихъ государственныхъ чиновъ, назначаемыхъ въ члены онаго по непосредственному избранію Короны и имѣющихъ обязанностью содѣйствовать Государю своими совѣтами въ дѣлахъ его управленія. На этотъ совѣтъ возлагаются также нѣкоторыя судебныя и исполнительныя обязанности. Въ прежнее время, когда Парламентъ собирался лишь изрѣдка, тайный совѣтъ имѣлъ большое значеніе и, въ отсутствіе Парламента, служилъ Королю главнымъ орудіемъ въ управленіи страной. Нынѣ же это значеніе ограничено.

Членъ кабинета, занимающій мѣсто Перваго Лорда государственной казны (First Lord of the Treasury), съ которымъ иногда соединяется должность Канцлера Казначейства (Chancellor of the Exchequer) есть глава министерства и кабинета. По его рекомендаціи назначаются прочіе министры и, за немногими исключеніями, онъ располагаетъ всѣми правительственными должностями. Въ составъ всякаго Кабинета входятъ слѣдующіе высшіе чины: Первый Лордъ государственной казны, Лордъ-Канцлеръ (the Lord Chancellor — министръ иностранныхъ дѣлъ), Лордъ-Предсѣдатель Совѣта, (the lord President of the Council), Лордъ-Хранитель Тайной Печати (the Lord Privy Seal), Канцлеръ Казначейства (министръ финансовъ) и Государственные Секретари (the Secretaries of State), т. е. прочіе министры. Кромѣ того, въ кабинетѣ засѣдаютъ отъ 3 до 7 лицъ изъ занимающихъ слѣдующія должности: Коммисара общественныхъ работъ и построекъ, Канцлера герцогства Ланкастерскаго, Перваго Лорда Адмиралтейства, Предсѣдателя департамента

торговли, Начальника монетнаго двора, Судьи Генераль-Адвоката, Главнаго Почтмейстера, Главнаго Секретаря Ирландіи, Предсѣдателя департамента законовъ о бѣдныхъ, Главнаго Прокурора Суда Королевы. Выборъ этихъ членовъ зависитъ отъ ихъ способностей, политическаго вліянія и прежнихъ заслугъ. Хотя Кабинетъ въ продолженіе многихъ поколѣній считался существенною частью великобританскихъ учрежденій, однако онъ и до сихъ поръ неизвѣстенъ законамъ. Имена лицъ, составляющихъ кабинетъ, никогда не публикуются *оффициально*; о заключеніяхъ или собраніяхъ кабинета не составляется протоколовъ; существованіе его никогда не было признаваемо никакимъ парламентнымъ актомъ.

Настоящій кабинетъ, образовавшійся окончательно 6 Іюля 1866 г., состоитъ изъ слѣдующихъ членовъ: 1) первый лордъ казны—графъ *Дерби* (родился въ 1799 году, нынѣ уже въ 3-й разъ занимаетъ должность перваго министра) 2) лордъ великій канцлеръ, лордъ *Чельмсфордъ*; 3) лордъ предсѣдатель тайнаго совѣта, герцогъ *Бѣкинхемъ*, 4) лордъ хранитель печати графъ *Мельсбери*, 5) канцлеръ казначейства—*В. Дизраэли*, 6) государственный секретарь министерства внутреннихъ дѣлъ—*С. Уэльполь* (Walpole), 7) государственный секретарь иностранныхъ дѣлъ—лордъ *Стэнли*, 8) государственный секретарь колоній—графъ *Кернервонъ*, 9) государственный секретарь военный—генераль-лейтенантъ *Пиль*, 10) государственный секретарь Индіи — лордъ *Кренбурнъ*, 11) первый лордъ адмиралтейства—баронъ серъ Джонъ *Пэкингтонъ*, 12) предсѣдатель департамента торговли—баронъ серъ Стэффордъ *Норскотъ*, 13) генераль-почтмейстеръ — герцогъ *Монрозъ*, 14) канцлеръ герцогства ланкастерскаго—графъ *Дивонъ*, 15) предсѣдатель департамента законовъ о бѣдныхъ—Гэторнъ *Гарди* (*).

Въ послѣдніе 150 лѣтъ Англія имѣла слѣдующія министерства:

Робер. Уэльполь	Окт. 1715.	Герц. Портлендъ	Мар. 1807.
Джем. Стенгопъ	Апр. 1717.	Спенс. Персивель	Іюн. 1810.
Графъ Сѣндерлендъ	Мар. 1718.	Гр. Ливерпуль	Іюн. 1812.
Робер. Уэльполь	Апр. 1720.	Джоржъ Каннингъ	Апр. 1823.
Гр. Уильмингтонъ	Фев. 1742.	Виконтъ Гѣдерихъ	Авг. 1827.
Генр. Пельгэмъ	Авг. 1743.	Герц. Уэльингтонъ	Іюл. 1828.
Герц. Ньюкестль	Апр. 1754.	Гр. Грей	Нояб. 1830.
Гр. Бьютъ	Май 1762.	Лордъ Мельбурнъ	Авг. 1834.
Джор. Гренвиль	Апр. 1763.	Робертъ Пиль	Нояб. 1834.
Маркизь Рѣкингамъ	Іюля 1765.	Лордъ Мельбурнъ	Апр. 1835.
Герц. Грэфтонъ	Авг. 1766.	Робертъ Пиль	Сен. 1841.
Лордъ Норсъ	Янв. 1770.	Лордъ Дж. Россель	Іюн. 1846.
Марк. Рѣкингамъ	Мар. 1782.	Гр. Дерби	Фев. 1852.
Графъ Шильбернъ	Іюл. 1782.	Гр. Абердинъ	Дек. 1852.
Герц. Портлендъ	Апр. 1783.	Виконтъ Пальмерстонъ	Фев. 1855.
Уильямъ Питтъ	Дек. 1783.	Гр. Дерби	Фев. 1858.
Аддингтонъ	Мар. 1801.	Виконтъ Пальмерстонъ	Іюн. 1859.
Уильямъ Питтъ	Мая 1804.	Лор. Дж. Россель	Окт. 1865.
Лордъ Гренвиль	Янв. 1806.	Гр. Дерби	Іюн. 1866.

Средняя продолжительность каждаго министерства оказывается около трехъ лѣтъ и восьми мѣсяцевъ, что почти равняется продолжительности каждаго парламента. Парламентское правленіе въ Англіи находится въ рукахъ политическихъ партій. Каждая изъ нихъ стремится къ господству, но путемъ законнымъ. Надъ всѣми же партіями господствуетъ общественное мнѣніе, орудіемъ выраженія котораго служатъ: вполнѣ свободная и чрезвычайно развитая *пресса* и столь же свободные *митинги*, т. е. пу-

(*) Пиль и Уэльполь уже вышли изъ министерства; обязанности перваго принялъ на себя Пэкингтонъ, а втораго перешли къ Гарди.

бличныя собранія и сборища, устраиваемыя иногда въ громаднѣхъ размѣрахъ.

Въ административномъ отношеніи Великобританія раздѣляется на графства (Shires, countis), изъ которыхъ 40 въ собственной Англій, 12 въ Уэльсѣ и 33 въ Шотландіи. Ирландія имѣетъ особое дѣленіе на 4 провинціи, въ которыхъ считается 35 графствъ. Величина графствъ, вслѣдствіе историческаго ихъ образованія, весьма различна. Въ графствахъ все управленіе—экономическое и полицейское, находится въ рукахъ gentry, т. е. мѣстныхъ землевладѣльцевъ; административной же, чиновничьей бюрократіи не существуетъ; органами мѣстнаго самоуправленія въ каждомъ графствѣ служатъ шерифъ и мировые судьи. Они назначаются короной по представленію министровъ, но съ соблюденіемъ слѣдующихъ условій: 1) всѣ они должны быть изъ мѣстныхъ жителей, 2) шерифъ назначается на одинъ годъ, судьи же — на всю жизнь и при томъ безсмѣнно, за исключеніемъ случаевъ, подвергающихъ ихъ суду. Наименьшій цензъ для судей опредѣленъ въ 100 фунт. ст. годоваго поземельнаго дохода; для шерифа нѣтъ ценза; но, какъ съ этою должностію соединены большіе расходы, то онъ по необходимости назначается изъ богатыхъ фамилій. Въ рукахъ сѣзда мировыхъ судей и отчасти шерифа находятся всѣ дѣла графства: опредѣленіе налоговъ, полиція, дороги, судъ, призрѣніе, санитарныя мѣры и пр.

Самоуправленіе городовъ опредѣляется особыми конституціями и основывается на организаціи приходовъ и магистратовъ, или думъ.

ТЕРРИТОРІЯ И НАРОДОНАСЕЛЕНІЕ.

Британскія владѣнія составляютъ:

I. Три соединенныя королевства:

а) Англія съ Уэльсомъ и Норманскими о-ми. Изъ нихъ первая сложилась въ цѣльное Государство при Эгбертѣ I (828 г.), второй завоеванъ при Эдуардѣ I (1272—1307), а третьи перешли какъ наслѣдіе Вильгельма завоевателя (1066 г.)

б) Шотландія — присоединена къ Англіи вслѣдствіе соединенія престоловъ въ царствованіе Якова I (1603),—и

в) Ирландія—уступлена Папой и завоевана Генрихомъ II (1154—1189).

II. Внѣшнія и колониальныя владѣнія:

Изъ нихъ въ Европѣ находятся только Гибралтаръ, Мальта и Гельголандъ, а остальные въ прочихъ частяхъ свѣта. Всѣ эти владѣнія будутъ разсмотрѣны особо.

Слѣдующая таблица показываетъ пространство и населенность Великобританіи.

Н а с е л е н і е .

	Квадр. милл.	1841 г.	1851 г.	1861 г.	На □ милію.
Англія съ Уэльсомъ. (въ 1801 г. имѣла 9.456,000 ж.)	2,773	15.906,000	17.983,000	20.119,000	7,250
Шотландія. (въ 1801 г. имѣла 1.608 000 ж.)	1,473	2.620,000	2.888,000	3.062,000	2,100
Ирландія	1,530	8.500,000	6.552,000	5.764,000	3,750
Острова	20	124,000	143,000	143,000	7,150
Итого метрополія	5,796	27.150,000	27.566,000	29.088,000	5,000

Изъ 29 милл. населенія Великобританіи приходится:

Мужскаго населенія.	14.097,000 душъ.
Женскаго »	13.939,000 »

Въ движеніи британскаго населенія съ одинаковою силою участвуютъ какъ естественное приращеніе, такъ и эмиграціи. Первое быстро увеличиваетъ населеніе Англіи и Шотландіи; вторыя—ослабляютъ составъ населенія, и преимущественно въ Ирландіи.

	Въ Англіи съ Уэльсомъ.		Въ Шотландіи.	
	Родил.	Умерло.	Родил.	Умерло.
1861 —	696,406	435,114	107,036	62,287
1862 —	711,691	436,573	107,138	67,159
1863 —	729,399	473,837	109,325	71,421
1864 —	740,275	495,520	112,445	74,303
1865 —	747,870	491,360	113,126	70,821
	<u>3.625,641</u>	<u>2.332,404</u>	<u>549,070</u>	<u>345,991</u>

Среднее приращеніе въ годъ 258,000 40,000
 1,2‰ 1,3‰

О естественной прибыли населенія въ Ирландіи свѣдѣній нѣтъ.

Эмиграція изъ соединеннаго королевства стала принимать обширныя размѣры въ началѣ сороковыхъ годовъ. Бѣдственное экономическое положеніе Ирландіи, вмѣстѣ съ повторявшимися нѣсколько лѣтъ неурожаями, довели въ пятидесятыхъ годахъ отливъ ирландскаго населенія до крайнихъ предѣловъ. Только, когда болѣе 2 милліоновъ душъ оставило страну, выселеніе нѣсколько ослабѣло. Однако и нынѣ общая цифра эмиграціи изъ Великобританіи еще весьма значительна, и въ ней половина принадлежитъ все же Ирландіи.

Общій итогъ переселен.	изъ нихъ выселилось:		
	въ Англ. С. Амер. Колон.	въ Сѣвер. Амер. штаты.	въ Австрал. колоніи.
1846 — 129,000	43,000	82,000	2,000
1847 — 258,000*	39,000	142,000	4,000
1848 — 248,000*	32,000	188,000	23,000
1849 — 299,000*	42,000	219,000	32,000
1850 — 280,000*	32,000	223,000	16,000
1851 — 335,000*	42,000	267,000	21,000
1852 — 368,000*	32,000	244,000	87,000
1853 — 329,000*	34,000	230,000	61,000
1854 — 323,000	43,000	193,000	83,000
1855 — 176,000	17,000	103,000	52,000
1856 — 176,000	16,000	111,000	44,000
1857 — 212,000	21,000	126,000	61,000
1858 — 113,000	9,000	59,000	39,000
1859 — 120,000	6,000	70,000	31,000
1860 — 128,000	9,000	57,000	24,000
1861 — 91,000	12,000	49,000	23,000
1862 — 121,000	15,000	58,000	41,000
1863 — 223,000	18,000	146,000	53,000
1864 — 208,000	12,000	147,000	40,000
1865 — 209,000	17,000	147,000	37,000
<u>4.346,000 (*)</u>	<u>569,000</u>	<u>2.900,000</u>	<u>782,000</u>

Въ 20 лѣтъ Великобританія отдала другимъ странамъ болѣе 15% своего населенія и изъ нихъ около 3-хъ мил. утратила безвозвратно, передавъ Соединен. Амер. штатамъ.

(*) Въ годы обозначенные * почти вся эмиграція (80—90%) падаетъ на одну Ирландію.

Племенной составъ Великобританія мало изслѣдованъ въ подробностяхъ. Вообще же полагаютъ:

Англосаксонской расы.	23.100,000
Франкской (на о-хъ Норманскихъ).	66,000
Древ. Кельтійскаго племени.	5.800,000
<small>(Ирландцевъ 5.030,000, Галловъ въ Уэльсѣ 480 т.; Скоттовъ 290 т.)</small>	
Евреевъ	63,000

Религіозный составъ—точно опредѣленъ только въ одной Ирландіи; въ Англіи же и Шотландіи, при обсужденіи закона о послѣдней переписи, вѣроисповѣдальные списки были отвергнуты, изъ опасенія ложныхъ, преувеличенныхъ показаній, на которыхъ Англиканское и Католическое духовенство могли бы потомъ основывать свои требованія.

Приблизительно, вѣроисповѣданія распредѣляются слѣдующимъ образомъ:

	Англиканъ.	Пресвитеріанъ.	Католиковъ.	Разныхъ сектъ.
Въ Англіи	12.000,000	500,000	1.200,000	6.500,000
— Шотландіи	300,000	2.000,000	160,000	700,000
— Ирландіи (по переписи)	693,000	523,000	4.505,000	66,000
Итого	13.000,000	3.000,000	5.860,000	7.200,000

По нѣкоторымъ свѣдѣніямъ число католиковъ въ Англіи не ограничивается 1.200,000 а простирается до 2-хъ милл.

Осѣдлость населенія. Въ 1861 году въ Великобританіи считалось:

домовъ.	5.420,600	или по 1 на 5, ₈ чел.
деревень	14,810	— 2, ₆ — 1 □ милл.
мѣстечекъ	1,416	— 1 — 2, ₄ □ —
городовъ	980	

По числу обширныхъ городовъ, Великобританія занимаетъ первое мѣсто въ Европѣ.

	Живетъ собств. въ городахъ.	% город. населенія.	Г о р о д о в ъ.		
			свыше 20 т. д.	свыше 50 т. д.	свыше 100 т. д.
Въ Англіи	10.600,000	52 ¹ / ₂ %	43	15	12
— Шотландіи	1.200,000	39 %	6	2	2
— Ирландіи	1.316,000	22 ¹ / ₂ %	3	1	3
	13.116,000	45 %	52	18	17

Населеніе главнѣйшихъ городовъ:

Имѣющихъ свыше 100,000.

Англія.	1801	1861	Англія.			
			1801	1861		
Лондонъ	958,000	2.803,989	Брадфордъ	13,000	106,218	
Манчестеръ съ }	94,000	460,428(*)	Стокъ-на-Трентъ	—	101,302	
Сельфордъ. }						
Ливерпуль	82,000	443,948	<i>Шотландія.</i>		1801	1861
Бирмингэмъ	70,000	295,955	Глезго	77,000	394,864	
Лидсъ	53,000	207,165	Эдинборъ (съ Лейсъ).	81,000	201,749	
Шеффилдъ	45,000	185,172	<i>Ирландія.</i>		1841	1861
Бристоль	61,000	154,093	Доблинъ	232,000	249,733	
Вувергэмптонъ	30,000	147,670	Бельфасть	75,000	119,242	
Ньюкестль	—	109,108	Коркъ	106,000	101,533	

(*) Въ томъ числѣ на Сельфордъ 102,449 д.

Имѣющихъ свыше 50,000 д.

Англія.	1861	1861	
Гульль	97,661	Блякбѣрнъ	63,123
Портсмусъ	94,546	Плимусъ	62,599
Ольдгэмъ	94,344	Стокпортъ	54,681
Брайтонъ	87,314	Басъ (Bath)	52,528
Сендерлендъ	85,797		
Мертинъ Тайдѣиль	83,844	<i>Шотландія.</i>	
Престонъ	82,961	Дунди	90,417
Нотингэмъ	74,693	Абердинъ	73,805
Норвичъ	74,891		
Лейстеръ	68,056	<i>Ирландія.</i>	
Девонпортъ	64,783	Лимерикъ	55,234

Распредѣленіе населенія по сословіямъ и занятіямъ.

По переписи 1861 г.	Англія.	Шотландія.	Ирландія.
1. Профессиональный классъ	481,957	52,515	82,999
2. Домашній —	11.426,720	1.734,295	3.092,630
3. Земледѣльческій —	2.010,454	378,609	978,048
4. Промышленный —	4.828,399	694,074	815,356
5. Коммерческій —	623,710	84,338	
6. Неопредѣленный —	694,984	118,463	829,138
	20.066,000	3.062,000	5.764,000

Цифры распредѣленія Ирландскаго населенія не вполне соотвѣтствуютъ названіямъ рубрикъ, такъ какъ эти рубрики были приняты собственно для переписи Англійскаго и Шотландскаго населенія; классификація таблицы во всякомъ случаѣ требуетъ поясненія.

Къ *первому классу* (professional class) переписью отнесены: а) всѣ служащіе правительству, начиная отъ Королевы и кончая послѣдними полицейскими чинами, разносчиками писемъ и работниками въ докахъ; б) военные и в) духовные, ученые, техники и художники.

Ко *второму* (domestic class) отнесены женщины, не имѣющія опредѣленныхъ занятій, дѣти посѣщающія школы, и женская прислуга.

Къ *третьему* (agricultural) земледѣльцы, а въ Ирландіи и всѣ землевладѣльцы.

Къ *четвертому* (industrial) фабричное и промышленное населеніе.

Къ *пятому* (commercial) лица занимающіяся торговлей, и всѣ лица желѣзныхъ дорогъ и телеграфовъ.

Къ *шестому* въ Англіи и Шотландіи неопредѣленныхъ (indefinite) занятій, а въ Ирландіи—смѣшанныхъ (miscellaneous).

ПРОМЫШЛЕННОСТЬ.

Наиболѣе важное условіе, вліяющее на общее направленіе всей англійской промышленности и на распредѣленіе благосостоянія въ массѣ населенія, заключается въ особенностяхъ англійскаго землевладѣнія. Въ Англіи, земля принадлежитъ лишь весьма небольшому числу фамилій; вся же масса населенія лишена земли и вынуждена нанимать ее, или покупать ея продукты, за высокую цѣну. Не владѣя землей, затрудняясь ея наймомъ, населеніе по необходимости должно обращаться къ другимъ занятіямъ, часто выгоднымъ, но еще чаще не представляющимъ вѣрнаго, постоянного обезпеченія къ жизни, и потому развивающимъ пролетаріатъ.

Характеръ англійскаго землевладѣнія выражается слѣдующими данными.

	Всѣхъ земле- владѣльцевъ.	Въ среднемъ на 1-го владѣльца земли.	Имѣющихъ дѣй- ствительно бо- лѣе 100 десят.
Въ Англїи.	193,000	72 десят.	22,000
— Шотландїи	28,000	226 »	3,000
— Ирландїи	18,000	363 »	8,000
	<u>239,000</u>	<u>112 »</u>	<u>33,000</u>

Собственно же крупныхъ землевладѣльцевъ, которымъ въ совокупности принадлежитъ цѣлая треть всей государственной земли, считается не болѣе 2,000 фамилій. Почти вся земля Ирландїи находится въ рукахъ *Англійскихъ* землевладѣльцевъ, и въ этомъ условїи преимущественно и заключается корень всѣхъ бѣдствій Ирландїи.

а) Сельское хозяйство.

Поверхность Великобританїи относительно земледѣлія представляетъ слѣдующее:

	Г е к т а р о в ь (*)					
	Общая по- верхность.	собственн. пашня.	луга и вы- гоны.	лѣса и парки.	разной.	непригодной.
Англїя.	13.540,000	4.200,000	6.334,000	669,000	809,000	1.548,000
Уэльсъ.	1.923,000	360,000	901,000	215,000	—	447,000
Шотландїя	7.988,000	1.009,000	1.121,000	1.054,000	1.355,000	3.449,000
Ирландїя	7.868,000	2.181,000	2.726,000	482,000	1.501,000	978,000
	<u>31.319,000</u>	<u>7.750,000</u>	<u>11.082,000</u>	<u>2.420,000</u>	<u>3.665,000</u>	<u>6.422,000</u>
что составляетъ относи- тельно всей поверхности.		23%	33%	7%	11%	16%

На каждый гектаръ пашни приходится почти полтора (1,4) гект. луга. Земледѣльческая статистика Англїи еще не выработана, потому, какъ цифры вышеприведенныя, такъ въ особенности ниже приводимыя должны быть принимаемы лишь за приблизительныя.

Считаютъ, что Великобританїя ежегодно производитъ:

Разнаго хлѣба 142.000,000 гектолитр. (**). На 1-го чел.	
Пшеницы 56 мил.	Ржи 6 мил.
Ячменя 35 »	Овса 41 »
Картофеля.	102.000,000 »
Льна	1.000,000 пудовъ
Хмѣлю	2.000,000 »

Количество хлѣбныхъ продуктовъ далеко не достаточно для продовольствїя страны и ей приходится ежегодно привозить изъ чужихъ краевъ отъ 15—20 мил. гектолитр. разнаго хлѣба, на сумму отъ 140—290 мил. рубл.

Количество скота опредѣляютъ слѣдующее:

	головъ.	на 1	1 гол. на
		□ мил.	жителей.
Лошадей	2.578,000	445	11,з
Муловъ и ословъ. . . .	149,000	26	159

(*) Гектаръ=0,91533 рус. десятины. (**) Гектолитръ=3,з четверика.

Рогатаго скота	14.650,000	2,527	2
Овецъ	39.230,000	6,770	0,7
Козъ	800,000	129	36
Свиной	9.000,000	1,550	3,2
Валовой доходъ съ земледѣлія	2,325	мил. руб.	
Чистый « «	690	» »	
Средняя цѣна десятиной земли	510	руб.	
Поденная плата работнику	55	коп.	

Сельское населеніе обоого пола составляетъ 9.700,000 душъ или 33%⁰ всего народа.

б) Горный промыселъ.

Рудокопень—5,170; плавильныхъ заводовъ 1,086.

Въ 1865 году было добыто.	пудовъ.	число минъ.	число рабочихъ.
Каменнаго угля	6.085.000,000	3,500	307,000
Желѣза	299.000,000	«	33,000
Мѣди	735,000	167	22,000
Олова	622,000	148	15,500
Свинца	4.165,000	390	21,500
Цинка	280,000	—	1,000
Серебра	1,280	—	—
Золота	3	—	—

Цѣнность ежегодно добываемыхъ минераловъ и металловъ составляетъ (41.745,404 ф. с.) 260 мил. р. с., вмѣстѣ съ семействами рабочихъ, этимъ промысломъ живетъ около 1.000,000 душъ.

Соли добывается въ Великобританіи 92 мил. пудовъ, что на каждаго челоѡвка даетъ слишкомъ 3 пуда. Стоимость соли 31 мил. р. с.

г) Фабричная и заводская промышленность.

Производства.	Фабрикъ.	Веретенъ.	Станговъ.	Рабочихъ.	Стоимость издѣлій.
Хлопчато-бумажное.	2,885	30,386,000	560,000	891,000	540,000 р. с.
Шерстяное	2,300	3,578,000	230,000	405,000	265,000 » »
Шелковое	780	1,338,000	107,000	134,000	125,000 » »
Льняное	490	1,265,000	286,000	315,000	115,000 » »
Итого	6,455	36.567,000	1.183,000	1.745,000	1,045,000 р. с.
Количество производства.					
Сахаро-рафинадное	306	25.000,000 пуд.	—	—	55.000,000 р. с.
Пивоваренное	39,824	264 милл. вед.	—	86,000	205.000,000 » »
Винокуренное	16,550	12½ милл. вед.	—	—	53.000,000 » »
Табачное	130	15 милл. фун.	—	—	13.000,000 » »
Писче-бумажное	870	6 милл. пуд.	—	—	45.000,000 » »
Кожевенное	—	—	—	—	125.000,000 » »
Стеклянное	320	—	—	—	19.000,000 » »
Фаянсовое и проч.	720	—	—	18,000	32.000,000 » »
Машинное	570	—	—	84,000	80.000,000 » »

Всѣхъ фабрикъ считается 22,500; на нихъ паровыхъ машинъ 94,000, съ общимъ числомъ лошадиныхъ силъ 2.580,000.

Число фабричныхъ рабочихъ 3.518,000 чел., ремесленниковъ 1,826,000 чел., всего же промышленнаго населенія 14.100,000, или 48% всего народа.

Общая стоимость фабричной и заводской промышленности составляетъ около 4 миллиардовъ р. с.

ТОРГОВЛЯ.

Въ торговомъ отношеніи Англія занимаетъ первое мѣсто въ свѣтѣ.

а) Общій привозъ и вывозъ.

Дѣйствительная, объявленная цѣнность товаровъ, за 1863, 1864 и 1865 годы, была слѣдующая:

	1863	1864	1865
Привезено	248.919,020 ф. с.	274.952,172 ф. с.	271.134,969 ф. с.
Вывезено: {	Британскихъ произвед.	146.602,342 «	160.449,053 «
	Колон. и иностранныхъ.	50.300,067 «	52.170,561 «
Итого.	196.902,409 «	212.619,614 «	218.858,316 «
Общій итогъ привоза и вывоза	445,821,429 ф. с.	487.571,786 ф. с.	489.993,285 ф. с.
или на рубли сер.	2.970.000,000 р.	3.058.000,000 р.	3.071.000,000 р.

б) Обороты по землямъ и государствамъ.

	Привозъ въ Англію:		Вывезено изъ Англіи:		
	1864.	1865.	1864.	1865.	
	ф. с.	ф. с.	ф. с.	ф. с.	
<i>Торговля въ Европѣ:</i>					
Брит. влад.	Норманскіе о-ва	836,455	417,888	1.015,985	
	Гибралтаръ	117,059	149,729	1.206,168	
	Мальта	128,013	83,993	753,113	
	Гельголандъ	803	—	15	
Иностр. гос.	Франція	25.640,733	31.645,210	8.187,361	
	Россія	14.712,630	17.383,395	2.846,409	
	Германія	15.149,880	16.611,668	15.472,683	
	Голландія	11.660,180	12.451,466	6.884,937	
	Бельгія	6.410,954	7.379,893	2.301,291	
	Швеція и Норвегія	5.099,370	5.654,314	1.503,389	
	Испанія	6.007,141	5.008,617	3.229,612	
	Португалія	2.561,819	2.848,731	2.269,781	
	Италія и Римъ	2.181,099	2.510,884	5.670,085	
	Данія	1.728,203	2.284,287	1.152,767	
	Австрія	881,308	1.160,886	931,625	
	Греція	929,794	1.071,645	854,220	
			106.662,606		57.944,373
	(*) Торговля съ Турціею	6.306,315	5.845,753	7.503,988	7.151,559
и Египтомъ		19.602,235	21.773,250	6.052,488	5.985,392
		27.618,983		13.136,951	
<i>Торговля съ Азіею и Австраліею:</i>					
Брит. влад.	Индія	52.295,599	37.395,372	19.951,637	
	Цейлонъ	3.173,820	3.707,615	826,333	
	Сингапуръ	2.069,838	2.169,056	1.181,680	
	Гонконгъ	2.881,929	773,068	1.618,867	
	Австрал. кол.	10.039,332	10.283,113	11.857,213	
Иностр. гос.	Китай	12.792,001	10.673,960	3.092,611	
	Японія	1.423,819	614,743	627,383	

(*) Черезъ Турцію и Египетъ идетъ значительная часть торговли съ Срединною Азіею, Персіею и Аравіею.

Персія	—	517	530	16,237
Сіамъ	14,522	9,372	15,130	36,943
Филиппинск. о-ва	854,435	1.253,904	765,719	945,624
Борнео	66,530	55,438	—	—
Ява	16,749	226	796,850	928,642
Французская Индія	117,991	43,633	—	—
О-ва Тихаго Океана	18,210	26,830	184,616	36,329
		67.006,847		42.390,507
<i>Торговля въ Африкѣ:</i>				
Брит. влад. Мысъ Доброй Надежды	1.726,972	2.218,948	1.814,319	1.454,540
Наталь	234,949	201,293	427,885	223,420
Кафрарія	13,952	25,244	29,412	22,196
О-въ Маврикія	1.589,769	1.246,299	655,852	596,848
Западн. Африк. влад	295,386	402,692	272,896	403,383
О-въ Св. Елены	10,677	47,500	35,766	46,103
О-въ Вознесенія	8	18	9,808	7,811
Адень	75	—	31,757	45,595
Иностр. влад. Зап. Африка	1.064,174	1.346,998	590,398	664,009
Марокко	272,243	412,889	162,532	272,184
Вост. Африка	73,235	121,667	56,328	61,828
Алжірія	137,467	90,505	12,229	10,916
Тунисъ	3,112	5,492	1,686	102,117
Триполи	2,043	—	—	—
		6.119,545		3.910,950
<i>Торговля съ Америкою:</i>				
Брит. влад. Сѣв. Амер. влад.	6.850,730	6.350,148	5.595,591	4.705,079
Вестъ-Индія	7.155,236	5.159,833	2.649,539	1.945,466
Брит. Гвіяна	1.911,185	1.707,437	795,831	740,553
О-ва Бермудскіе	1.998,727	259,954	657,045	62,659
Белиза	372,223	244,786	204,625	160,445
О-ва Фалклендскіе	14,887	21,081	12,832	9,308
Иностр. гос. Соедин. Штаты	17.923,648	21.549,281	16.708,505	21.235,790
Бразилія	7.021,121	6.797,271	6.249,260	5.668,089
Куба и Порто-Рико	6.305,735	5.085,025	3.002,025	2.207,511
Перу	2.655,431	4.002,150	1.331,692	1.193,335
Чили	3.162,241	3.798,543	1.683,580	1.603,753
Мексика	3.129,334	3.216,924	1.809,753	1.898,056
Нов. Гренада	1.684,720	1.574,892	2.058,843	2.372,497
Урагвай	1.099,271	1.256,000	993,951	813,448
Аргентинская респ.	1.186,215	1.014,600	1.757,457	1.951,048
Центр. Америка	427,394	694,245	221,794	137,655
Иностр. Вестъ-Инд.	461,505	447,903	1.370,941	1.157,960
Венецуэла	180,954	221,331	482,988	387,032
Боливія	154,044	151,026	3,510	997
Экваторъ	26,965	40,715	2,746	28,675
		63.593,145		49.279,356
<i>Торговля съ св. китоловами.</i>	79,778	133,872	1,191	—
Итого	274.952,172	271.134,969	160.449,053	165.862,402

	фунт. ст.	руб. сер.
Общій оборотъ европейской торговли	164.607,000	1.033.732,000.
Торговля съ Востокомъ: {	съ Тур. и Егип.	40.756,000
	съ Аз. и Австр.	109.398,000
	всего востокъ	150.154,000
Торговля съ Африкой	10.031,000	62.995,000.
Торговля съ Америкой	102.883,000	646.105,000.

Изъ этихъ выводовъ оказывается, что торговля Англии съ востокомъ

превосходитъ почти въ *три* раза общій итогъ всѣхъ торговыхъ оборотовъ Россіи (съ цѣлымъ свѣтомъ около 360 мил. р.) и въ *двадцать два* раза больше торговли Россіи съ Азіей (43 мил.). Но приведенныя цифры далеко еще не полны. Независимо отъ неправильностей и пропусковъ въ деклараціяхъ (въ особенности частыхъ при вывозѣ товаровъ, не стѣсненномъ почти никакими таможенными строгостями), вся сумма отпуска, падающая на продукты колоній и иностранныя (53 мил. ф. с.) не показана въ вышеприведенной таблицѣ. По дополненіи же частныхъ итоговъ оборотовъ изъ этой суммы, оказалось бы, что одна торговля Англій съ Турціей и Египтомъ мало чѣмъ уступаетъ полному итогу оборотовъ Россіи съ цѣлымъ свѣтомъ. Изъ приведенной таблицы сами собой обнаруживаются тѣ интересы, которые связываютъ Англію съ восточнымъ вопросомъ.

в) *Главнѣйшіе продукты привоза и отпуска.*

Пять главнѣйшихъ предметовъ ввоза составляютъ: хлопчатая бумага, хлѣбъ, шерсть, чай и шелкъ. Пять главныхъ предметовъ вывоза: бумажныя издѣлія, шерстяныя, желѣзныя и стальные, полотняныя издѣлія, и мелочной модный товаръ (игольный, тесемочный, швейный, ювелирный и проч.).

Слѣдующая таблица показываетъ дѣйствительную, объявленную цѣнность поименованныхъ десяти предметовъ Британской торговли въ 1863, 64 и 65 годахъ:

Предметы торговли.	1863.	1864.	1865.
Фунтовъ стерлинговъ.			
а) <i>Привозъ.</i>			
1. Хлопокъ сырой	56.277,953	78.203,729	66.032,193
2. Хлѣбъ: пшеница	12.015,006	10.674,654	9.775,616
Разный	10.411,745	4.371,366	8.321,446
Пшеничная мука	3.522,931	2.832,200	2.622,888
Разная мука	6,257	2,941	4,165
Итого хлѣба	25,955,939	19.881,161	20.724,115
3. Шерсть	11.884,572	15.503,483	14.930,430
4. Чай	10.666,017	9.438,760	10.044,462
5. Шелкъ	9.380,758	6.336,903	10.184,855
б) <i>Вывозъ.</i>			
1. Бумажныя издѣлія кусками и другихъ родовъ, а также и пряжа	47.443,964	54.856,289	57.254 845
2. Шерстяныя издѣлія: сукна, матеріи, фланель, байка, одѣяла, ковры и проч.	15.518,842	18.566,078	20.102,259
3. Металлическія издѣлія, желѣзо: въ кускахъ, пудлинговое, полосовое, рельсовое, проволочное, листовое, обдѣланное въ разныхъ видахъ, и необдѣланная сталь	13.111,477	13.214,294	13.451,445
4. Полотняныя издѣлія кусками, парусина и проч.	6.509,970	8.158,545	9.155,385
5. Мелочные и модные товары	4.362,319	4.786,899	5.013,757

Изъ приведенныхъ таблицъ видно, что цѣнность сырой хлопчатой бумаги, привезенной въ 1865 г., гораздо значительнѣе цѣнности вывезенныхъ бумажныхъ издѣлій, что свидѣтельствуетъ объ огромномъ потребленіи этихъ произведеній въ самомъ Соединенномъ Королевствѣ. Съ другой стороны,

цѣнность вывезенныхъ шерстяныхъ издѣлій превосходила въ каждомъ изъ трехъ годовъ цѣнность привезенной шерсти. Но количество сихъ издѣлій не всегда достаточно для уплаты привозимаго хлѣба; а общимъ количествомъ вывезенныхъ полотняныхъ издѣлій уплачивается только часть привезеннаго чаю.

г) *Торговля хлопкомъ.*

Обороты собственно хлопкомъ, потрясенные американской войной, не пришли еще въ нормальный видъ. Ввозъ этого продукта въ Англію, простиравшійся въ 1815 году до 99.000,000 фунт., въ 1825 г. до 229.000,000 фунт., въ 1835 до 364.000,000 фунт. и въ 1845 году до 722.000,000 фунт., представляетъ за послѣднія 10 лѣтъ слѣдующія данныя:

Годы.	Всего привезено.	вывезено въ др. страны.	осталось въ Англіи.
	фунты.	фунты.	фунты.
1855	891.752,000	124.368,000	767.384,000
1856	1.023.886,000	146.661,000	877.225,000
1857	969.319,000	131.928,000	237.391,000
1858	1.034.342,000	149.610,000	884.733,000
1859	1.225.986,000	175.143,000	1.050.846,000
1860	1.390.939,000	250.339,000	1.140.600,000
1861	1.256.985,000	298.288,000	958.697,000
1862	523.973,000	214.715,000	309.259,000
1863	669.583,000	241.352,000	428.231,000
1864	893.305,000	244.702,000	648.602,000
1865	977.978,000	302.909,000	675.069,000

Чтобы выйти изъ кризиса, произведеннаго американской борьбой, Англія должна была создать себѣ новые хлопковые рынки. Поощрительными мѣрами и преміями она значительно подняла производство хлопка въ своихъ колоніяхъ, въ особенности же въ Индіи и Вестъ-Индіи, и въ тоже время заставила усиленно заняться хлопкомъ Китай, Сирію и Египеть. Переворотъ, происшедшій въ хлопковыхъ рынкахъ видѣнъ изъ слѣдующихъ данныхъ:

Въ Англію привезено:	въ 1860.	1863.	1865 ожидалось.
Изъ Соед. Амер. Штатовъ.	1.115.891,000 ф.	6.394,000 ф.	65.700,000 ф.
— Вестъ-Индіи	1.041,000	32.328,000	20.000,000
— Бразиліи	17.287,000	22.603,000	45.000,000
— Мексики	—	19.278,000	—
— Сиріи, Египта и Турціи.	44.037,000	107.359,000	185.500,000
— Остъ-Индіи	204.141,000	434.421,000	537.500,000
— Битая и Японіи	4,000	30.856,000	120.000,000
— Другихъ странъ	8.529,000	16.344,000	—
Итого	1.390.939,000 ф.	669.583,000	973.700,000

Надо однако замѣтить, что ни одинъ хлопокъ не можетъ еще соперничать съ американскимъ по своимъ качествамъ, и если колониальное производство не улучшится, американскій хлопокъ снова займетъ свое мѣсто. Въ торговлѣ этимъ продуктомъ заслуживаетъ также вниманія тотъ фактъ, что изъ общаго количества привозимаго въ Англію хлопка, часть вывозимая въ другія страны, постоянно возрастаетъ. Въ 1855 году, какъ показываетъ вышеприведенная таблица, изъ общаго количества привезеннаго хлопка только $\frac{1}{8}$ была вывезена, а остальные $\frac{7}{8}$ остались въ Англіи; въ 1865 году — уже цѣлая треть вывозится, а остаются въ Англіи только двѣ трети.

д) *Таможенный сборъ.*

Англійскій тарифъ слѣдуетъ нынѣ вполнѣ принципу свободной торговли, подвергая товары только *фискальной* пошлинѣ, т. е. имѣющей въ виду исключительно государственный доходъ, а не *покровительство* производству. Потому пошлина распространяется лишь на ограниченное число товаровъ, на такіе, коихъ потребление наиболѣе обще. Слѣдующая таблица показываетъ таможенный сборъ за два послѣдніе года.

Предметы тамож. сбора.	Г о д ы.		Сборъ за 1865.	
	1864.	1865.	увелич.	уменьш.
Табакъ	6.091,727	6.245,489	153,762	»
Сахаръ	5.404,560	5.457,546	52,986	»
Чай	4.431,867	3.189,269	»	1.242,598
Спиртъ, ромъ и проч.	3.240,889	3.467,330	226,441	»
Вино	1.319,261	1.374,859	55,598	»
Хлѣбъ.	625,232	647,099	21,867	»
Кофе и кокао	414,533	404,373	»	10,460
Цикорій	129,104	127,933	»	1,171
Фрукты сушеные	393,715	415,881	22,166	»
Перецъ	120,426	124,399	3,973	»
Строевой лѣсъ.	292,723	320,040	27,317	»
Разные другіе продукты	34,173	25,754	»	8,419
Итого.	22.498,210	21.799,972	»	697,238
Возвращено пошлинъ	204,707	225,106	»	20,399
Чистый сборъ въ фунт. стер.	22.293,503	21.574,866	»	718,637
— — — руб. зол.	140.000,000	135.490,000	»	4.410,000

Уменьшеніе сбора, главнѣйше падающее на чай, произошло вслѣдствіе пониженія самой пошлины съ чая.

е) *Торговля Англии съ Россіею.*

Въ 1865 году обороты Англо-Русской торговли (*) были слѣдующіе:

Отпущено изъ Россіи въ Англію:			Привезено изъ Англии въ Россію:		
Наименованіе товаровъ.	Количество.	Цѣна.	Наименованіе товаровъ.	Количество.	Цѣна.
		Рубли.			Рубли.
Хлѣба: пшеницы, чет.	3.182,193	22.593,569	Бумаги хлопч. пуд.	824,408	12.366,120
овса	1.023,043	3.171,433	Машины и модел. . .	»	4.439,839
ржи.	119,340	656,372	Угля камен. . пуд.	»	1.318,884
ячменя.	294,252	1.471,260	Кофе	159,074	1.749,814
Кукурузы. »	296,835	1.632,593	Масла растит.	17,841	134,475
Муки и проч.	»	420,504	Рому и водки	9,763	165,971
Льна пуд.	4.492,465	17.969,860	Вина виногр.	»	201,835
Льняной пакли. »	675,892	1.655,935	Портера	19,969	139,783
Пряжи льн. и пен. »	344,766	1.365,062	— бут.	337,140	269,712

(*) См. Виды Рос. Внѣшней торговли за 1865 г., Ч. I.

Холста разнаго, арш.	7.481,457	673,332	Соли поварен. . пуд.	2.981,894	596,379
Съмени льнянаго, чет.	895,294	9.176,766	Табаку »	14,829	346,245
Пеньки пуд.	2.372,352	7.117,056	Риса »	128,238	461,657
Верев. и канат. »	86,065	309,834	Чая байховаго . »	1,498	115,346
Съмянь, масл. . чет.	107,806	625,276	— торг. и кирп. »	44,498	1.334,962
Масла коноп. и др.	33,472	160,666	Бумаги пряден. »	66,147	1.997,120
Выжимокъ . . . пуд.	238,747	214,873	Индиго »	22,009	2.396,838
Шерсти сырца. »	400,404	5.045,091	Кошенили, . . . »	8,831	397,395
Шерсти пряден. »	151,790	3.794,000	Разныхъ крас. »	..	530,074
Шерсти непряд. »	29,154	174,924	Масла освѣтит. »	43,609	174,436
Сала скотскаго. »	2.279,467	9.117,868	Чуг. не въ дѣлѣ. »	404,171	303,128
Кожъ не въ дѣлѣ »	39,490	276,430	Желѣза »	1.735,775	2.473,896
Масла коровьяго »	26,561	195,223	Мѣди »	47,577	576,508
Свѣчь стеарин. »	24,153	241,530	Свинца »	127,327	381,981
Щетины. »	61,404	2.124,577	Соды »	403,323	665,489
Кости простой. »	499,754	424,790	Шерсти »	97,069	4.355,901
Перьевъ щипан. »	15,693	141,237	Металлич. издѣлій. .	..	3.925,056
Льснаго товара	4.277,420	Стекл. и хруст.	159,637
Смолы боч.	71,414	364,211	Бумажныхъ	352,974
Поташу пуд.	110,434	253,999	Льняныхъ	339,884
Рогожь шт.	850,719	127,608	Шерстяныхъ	462,997
Желѣза пуд.	147,838	323,542	Проч. товаровъ	5,609,689
Проч. товаровъ	2,062,259			
Итого	98,159,101	Итого	48,744,013
А какъ всего въ 1865 г. отпущено изъ Европ. Россіи товаровъ на сумму 191.328,469, то отпускъ въ Великобрит. составляетъ 51,3 ⁰ / ₀ .			А какъ всего въ 1865 г. привезено въ Европейскую Россію товаровъ на 140.976,091, то привозъ изъ Англій составляетъ 34,5 ⁰ / ₀ .		

Общій торговый оборотъ между Англійей и Россіей, по отчетамъ русскихъ таможенъ, простирается почти до 147 мил. кредитн. руб., по отчетамъ англійскихъ таможенъ до—127¹/₂ мил. руб. зол., что по курсу даетъ цифру близкую къ русской.

Если возьмемъ отношеніе оборотовъ англо-русской торговли къ общимъ оборотамъ того и другаго государства, то увидимъ, что въ общихъ оборотахъ Англійи—торговля съ Россіей составляетъ только 4⁰/₀, а въ общихъ оборотахъ Европейской Россіи, торговля съ Англійей составляетъ 44⁰/₀.

ТОРГОВЫЙ ФЛОТЪ.

	Число судовъ, занесенныхъ въ регистры.				Число тоннъ.	Число людей.
	Годы.	Парусн.	Паров.	Итого.		
1. Суда внутренней торговли	1852	8,776	358	9,134	768,409	40,975
	1865	11,160	552	11,712	930,210	45,820
2. Частью внутр., частью вѣншей торговли . .	1852	1,063	42	1,105	163,111	7,819
	1865	1,663	111	1,774	325,520	12,462
3. Вѣншей торговли . .	1852	7,431	149	7,580	2.449,362	110,769
	1865	7,384	756	8,140	4.152,721	139,361
Итого	1852	17,270	549	17,819	3.380,884	159,563
	1865	20,207	1,419	21,626	5.408,451	197,643

Въ этой таблицѣ не показаны суда рѣчныя, а также и суда британскихъ колоній. Подъ судами *внутренней* торговли разумѣются плавающие между внутренними англійскими портами и иностранными, заключающимися въ пространствѣ между рѣкой Эльбой и гор. Брестомъ.

Вмѣстѣ съ судами рѣчными, общее число англійскихъ судовъ превзошло бы 30,000, съ экипажемъ около 280,000 человекъ.

У англійскихъ береговъ ежегодно терпятъ крушеніе около 1,200 судовъ. Торговое движеніе (по приходу и отходу судовъ), выраженное въ тоннахъ, представляетъ слѣдующее отношеніе между флагами англійскимъ и иностранными.

	Британскія суда:	Иностранныя суда:	Общее число тоннъ.
Въ 1851 году	9,820,876 тон.	6,159,322 тон.	15,980,198 тон.
» 1865 »	19,358,955 »	9,538,137 »	28,897,092 »

Оборотъ иностранныхъ судовъ возросъ за 15 лѣтъ почти на 30%, но въ то же время, оборотъ англійскихъ — болѣе чѣмъ удвоился. Оборотъ иностранный, составлявшій $\frac{2}{3}$ англійскаго, представляетъ нынѣ менѣе чѣмъ половину англійскаго.

Пути сообщенія.

За исключеніемъ Бельгіи, ни одно изъ европейскихъ государствъ не имѣетъ столь развитыхъ путей сообщенія, какъ Великобританія.

Рѣки ея вообще не длинны, но замѣчательно удобны для судоходства и соединенія каналами.

Въ ней считается 62 судоходныя рѣки, съ общимъ протяженіемъ 4,200 верстъ. На каждыя 10 квадр. миль приходится по 1 милѣ судоходной рѣки.

Число каналовъ простирается до 138, съ общимъ протяженіемъ 4,641 верста; 1 миля каналовъ приходится на 9 □ миль.

Общее протяженіе шоссейныхъ дорогъ составляетъ 198,240 верстъ или 4,8 миль шоссе на 1 □ милю.

Наконецъ, въ 1865 г. Великобританія уже имѣла 19,460 в. (12,973 ан. м.) желѣзныхъ дорогъ, или по 1 милѣ дорогъ на 2,25 □ мили. Сверхъ сего строилось новыхъ 2,500 верстъ.

Общій капиталъ, затраченный на желѣзныя дороги . . .	2.590.000,000 руб.
Стоимость одной версты	134,000 »
Общее число локомотивовъ (за 1864 г.)	6,643 »
— — вагоновъ	222,122 »
Перевезено пассаж. 204.600,000 чел.; выручка.	90.760,000 »
— груз. 100.560,000 тоннъ —	103.950,000 »
Общая выручка (за 1865 г.)	224.810,000 »
Доходъ съ затраченнаго капитала 4,46%.	

Телеграфы: Англія считала въ 1864 г. 2,065 телеграфныхъ станцій и 22,484 версты проволоки.

Церковь, религія, образованность, нравственность.

Господствующая церковь въ Англіи — Протестантская, епископальная. Но всѣ другія вѣроисповѣданія терпимы, подѣ известными ограниченіями.

Королева есть верховный правитель Епископальной церкви. Ей предоставлено, подъ известными условіями, право назначенія на вакантныя архіепископскія, епископскія и другія духовныя мѣста. Архіепископъ Кэнтерберійскій—примасъ всей Англіи. Ему подвѣдомственны 21 епископство и дана привилегія короновать государей Великобританіи; черезъ него же дѣлаются всѣ сношенія съ короною или министерствомъ, по конституціоннымъ вопросамъ, касающимся интересовъ церкви. Архіепископу Йоркскому подвѣдомственны остальные шесть епископствъ Англіи. Ему дана привилегія короновать супругу или супруга вступившаго на престолъ государя и быть постояннымъ ихъ капелланомъ. Архіепископы, пользуясь архіепископскою властью надъ всѣмъ духовенствомъ подчиненныхъ имъ провинцій, имѣютъ вмѣстѣ съ тѣмъ каждый свою собственную епископскую епархію. Они имѣютъ власть, при участіи не менѣе двухъ епископовъ, подтверждать и посвящать во епископы. Архіепископы имѣютъ свои собственные духовные суды. Епископамъ принадлежитъ право ставить священниковъ и дьяконовъ, освящать церкви, давать разрѣшенія на браки и знакомиться съ бытомъ не только подчиненнаго духовенства, но и паствы. Послѣ архіепископовъ, старшинство принадлежитъ епископамъ: Лондонскому, Дургэмскому и Уинчестерскому. Епископы колоніальныя—въ 42 различныхъ владѣніяхъ Англіи—назначаются Короною.

Для веденія духовныхъ дѣлъ каждая провинція имѣетъ свой совѣтъ, изъ членовъ высшаго духовенства и представителей низшаго. Совѣты собираются королевскимъ повелѣніемъ. Ихъ выборы или рѣшенія имѣютъ силу только съ утвержденія короны.

Англія распределена на 200 свержъ-приходскихъ и 12,000 приходскихъ мѣствъ. Въ каждомъ приходѣ есть церковь, управляемая ректоромъ, который вѣдаетъ также всѣмъ ея имуществомъ: усадьбой, приписанными землями, десятиной и проч. Права пользованія симъ имуществомъ различны. Въ нѣкоторыхъ случаяхъ они даютъ пасторамъ не болѣе 100—150 ф. с., въ другихъ—до 2,000 и болѣе (12 т. р. с.)

Вообще содержаніе Англиканскаго духовенства распределено крайне неравномѣрно; въ то время, когда большая часть низшаго духовенства пользуется лишь довольно скуднымъ доходомъ, доходы 26 епископовъ простираются до 4½ мил. р. с. Всѣ лучшія мѣста принадлежатъ аристократіи, обратившей ихъ въ наслѣдственные для своихъ семействъ.

На ряду съ господствующею церковью въ Англіи существуютъ и другія весьма разнообразныя исповѣданія. Около 1,400 храмовъ принадлежитъ индепендамъ, 1,000 баптистамъ, 895 Уэслеевскимъ методистамъ, 551 рим.-католикамъ, 193 кальвинистскимъ методистамъ, 152 унитаріямъ, 137 шотл. пресвитеріанамъ, и 140—различнымъ другимъ сектамъ.

Устройство Шотландской церкви вполне демократическое. Всѣ члены оной равны, никто не пользуется властью или какого-либо рода преимуществомъ передъ другими. Въ каждомъ приходѣ приходскій судъ, состоящій изъ пастора и нѣкотораго числа прихожанъ, изъ коихъ двое за старшихъ. Главная обязанность послѣднихъ состоитъ въ наблюденіи за дѣлами бѣдныхъ и въ соупотствованіи священникамъ при посѣщеніяхъ больныхъ. Приходскій судъ разсматриваетъ и налагаетъ взысканія за мало-важные проступки. Слѣдующую инстанцію составляетъ Пресвитерія, а высшую—по дѣламъ церковнымъ—Генеральное собраніе, состоящее изъ 386 духовныхъ и свѣтскихъ членовъ, выбранныхъ пресвитеріями, городами и университетами. Засѣданія его происходитъ ежегодно въ маѣ мѣсяцѣ, въ присутствіи представителя отъ Короны и продолжаются 10 дней.

Шотландская церковь существуетъ на счетъ десятинъ и земель, которыя до реформы принадлежали Католической церкви. Среднее содержаніе каждаго пастора, независимо отъ усадьбы, равняется 200 ф. с. (1,200 р. с.)

Шотландская церковь подраздѣляется на три: господствующую, свободную и соединенную пресвитеріанскую. Доктрины ихъ одинаковы; но между ними есть нѣкоторая разница въ отношеніяхъ къ Государству. Сверхъ сихъ исповѣданій встрѣчаются, какъ и въ Англіи, сектанты.

Въ Ирландіи господствующая, т. е. епископальная, церковь управляется двумя архіепископами: Армагскимъ и Дублинскимъ, которымъ подвѣдомственны 12 епископскихъ кафедръ. Всѣ они получаютъ огромное содержаніе отъ 32,117 до 82,930 ф. с. въ годъ (отъ 200 т. до 525,000 р. с.).

Для римскихъ католиковъ въ Ирландіи 4 архіепископа и 23 епископа. Они избираются духовенствомъ епархіи и черезъ конгрегацию кардиналовъ de propaganda fide (распространеніе вѣры) представляются на утвержденіе папы. Приходское духовенство назначается епископами. Доходы свои католическое духовенство въ Ирландіи получаетъ отъ вознагражденій за крещенія, вѣнчанія и обѣдни, но больше всего отъ приношеній въ Рождество и Воскресеніе Христово и другихъ добровольныхъ.

Религіозныя исповѣданія въ Великобританіи находятся нынѣ вообще въ сильномъ движеніи. Почти каждая церковь дробится на партіи.

Въ господствующемъ исповѣданіи англиканскомъ преобладаютъ три партіи: *Лау-Черчъ* (Low Church) или низкая церковь (ибо проповѣдуетъ преимущественно низшимъ классамъ народа и ограничивается толкованіемъ священнаго писанія и евангелія, частью весьма абсурднымъ); *Гай Черчъ* (High Church), или высокая церковь, представительница науки и образованія, распространенная преимущественно въ высшихъ классахъ общества, и *Бродъ Черчъ* (Broad Church) или пространная, повсемѣстная церковь, составляющая середину между первыми двумя. Изъ этихъ партій Гай-Черчъ имѣла до сихъ поръ сильное стремленіе къ православію, признавая его, съ научной точки, наиболѣе истиннымъ. Но затрудненія, встрѣченныя ею для воссоединенія съ православною церковью, а съ другой стороны, неутомимая работа римской церкви—значительно умѣряютъ это стремленіе.

Пользуясь разрозненностью и шаткостью исповѣданій Великобританіи, католическая церковь дѣлаетъ съ каждымъ годомъ быстрые успѣхи. Въ 1854 г. въ Англіи и Ирландіи считалось принадлежащихъ католицизму: духовенства 1,000 чел., церквей и подворій 812, общинъ 17, монастырей 84; нынѣ же число духовенства возрасло до 1,500 чел.; церквей и подворій до 1,100, общинъ 56, монастырей 186.

Нигдѣ, однако, само общество не выказываетъ такой высокой ревности къ распространенію христіанскаго ученія, какъ въ Великобританіи. Съ конца XVII вѣка въ ней стали образовываться многочисленныя религіозныя общества, достигшія нынѣ громаднхъ размѣровъ, располагающія ежегодно суммами въ нѣсколько милліоновъ рублей и дѣйствующія на пространствахъ всего свѣта, между всѣми народами. Ихъ стараніями библія переведена нынѣ на 150 различныхъ языковъ и ежегодно раздается свыше чѣмъ въ 1.500,000 экземплярахъ.

Образованность. Общественное воспитаніе сдѣлало въ Великобританіи, за послѣдніе 25 лѣтъ, огромные успѣхи. Въ 1841 г., на каждыхъ 100 чел. вѣнчавшихся, приходилось 32,7 мужчинъ и 48,8 женщинъ, не умѣвшихъ подписать своей фамиліи; въ 1861 г. отношеніе это уменьшилось для первыхъ до 23,7, а для женщинъ (въ 1862 г.) до 28,5 на сто. Развитіе

грамотности въ различныхъ частяхъ государства неодинаково. По отчету медицинскаго департамента арміи видно, что при свидѣтельствovanіи рекрутъ на каждахъ 1,000 человекъ приходилось:

Изъ рекрутъ:	Вовсе неграмотныхъ:	Умѣвшихъ читать.	Умѣвшихъ читать и писать:
Англійскихъ.	239	37	714
Шотландскихъ.	163	157	680
Ирландскихъ.	318	104	578

Слѣдующая таблица показываетъ успѣхи *первоначальнаго образованія* въ Великобританіи поддерживаемаго правительствомъ.

Къ 31 Августа годовъ.	Число инспектированныхъ школъ.	На какое число дѣтей.	Среднее число дѣтей, посѣщавшихъ школы.
1856	5,179	877,762	571,239
1857	5,398	954,571	626,696
1858	6,641	1.155,964	761,027
1859	6,586	1.209,041	801,401
1860	7,272	1.320,248	884,234
1861	7,705	1.396,483	919,935
1862	7,569	1.476,240	964,849
1863	7,739	1.512,782	1.008,925
1864	7,891	1.521,457	1.011,134
1865	8,438	1.677,808	1.057,745

Парламентское пособіе на народное образованіе, составлявшее въ 1840 г. 30,000 фунт. стерл., увеличилось въ 1850 г. до 180,000 ф., въ 1854 г. до 326,000 ф., въ 1858 г. до 669,000 ф., въ 1862 — до 774,743 ф., и въ 1867 г. до 1.030,660 фун. (6.472,544 р. сер). Изъ послѣдней суммы 694,000 ф. ст. ассигновано на Англію и 336,000 ф. на Ирландію.

Помимо школъ, существующихъ при содѣйствіи правительства, есть масса первоначальныхъ заведеній, содержимыхъ на средства частныхъ лицъ и обществъ. Общее число всѣхъ низшихъ школъ можетъ быть опредѣлено въ 44,000 (34,500 въ Англии, 4,010 въ Шотландіи и 5,500 въ Ирландіи) или 1 школа на 665 жителей. Всѣхъ посѣщающихъ школы считается 3.700,000 дѣтей, а всѣхъ, которымъ слѣдовало бы посѣщать, т.е. находящихся въ возрастѣ отъ 6 до 14 лѣтъ—4.850,000.

При всемъ томъ, настоящее состояніе первоначальнаго образованія въ соединенномъ королевствѣ, нельзя назвать вполне удовлетворительнымъ. Какъ показываютъ цифры, значительная часть дѣтей не получаетъ вовсе ни какого обученія; изъ посѣщающихъ же школы весьма многія остаются въ нихъ лишь по нѣскольку мѣсяцевъ или недѣль, и съ самаго ранняго возраста отрываются отъ ученія для различныхъ сельскихъ и фабричныхъ работъ.

Среднее образованіе доставляютъ гимназіи (colleges), лицеи и грамматическія школы, всего до 320 заведеній, считающихъ вмѣстѣ до 55,000 учащихся. Большая часть коллегій существуетъ съ весьма давнихъ временъ, XIV—XVII в., и сохраняетъ порядки, во многомъ устарѣвшіе. Наиболѣе замѣчательныя между гимназіями, соединяющія въ своихъ стѣнахъ боль-

шую часть высшей англійской молодежи, суть коллегіи въ Итонѣ, Уинчестерѣ, Уэстминстерѣ, Гарро и Регби. Исчисленные заведенія состоятъ обыкновенно изъ главнаго зданія, гдѣ читаются лекціи, и извѣстнаго числа пристроекъ, въ которыхъ воспитанники проводятъ остальное не классное время, подъ наблюденіемъ и руководствомъ наставниковъ-профессоровъ.

Университеты еще болѣе древняго происхожденія, чѣмъ коллегіи и отличаются полною своеобразностью. Въ нихъ, главнымъ образомъ, преподаютъ: богословіе, греческій, латинскій языки и музыку, и только въ видѣ дополненія введены курсы литературы, правъ, медицины, математики и физики. Университеты находятся: въ Оксфордѣ, Кембриджѣ, Дѣргемѣ, Лондонѣ, Эдинборѣ, Глезго, Абердинѣ и Дублинѣ. Самые древніе и замѣчательные университеты: въ Дублинѣ, Оксфордѣ и Кембриджѣ. Оксфордскій имѣетъ 24 коллегіи, 4,500 учащихся и до 3 мил. руб. дохода. Кембриджскій — 17 коллегій, 6,000 учащихся и 2½ мил. руб. дохода. Въ университетахъ строго соблюдается различіе по происхожденію; лишь университетская коллегія Лондонская принимаетъ молодыхъ людей всѣхъ вѣроисповѣданій и классовъ и имѣетъ устройство сходное съ университетами континентальной Европы. Подобную же коллегію, но только для своихъ единовѣрцевъ, учредила въ Лондонѣ англиканская церковь, назвавъ ее Королевскою (King's college). Въ Ирландіи, кромѣ англиканскаго университета въ Дублинѣ (Trinity college) есть католическая коллегія въ Мейнутахъ, близъ Дублина, называемая также университетомъ Св. Патрика.

Спеціальныхъ учебныхъ заведеній значительное количество. Военно-учебныя заведенія разсматриваются въ отдѣлѣ о вооруженныхъ силахъ. Для образованія моряковъ имѣются академіи въ Портсмутѣ, Плимутѣ и Бристолѣ. Врачей образуютъ въ многочисленныхъ медицинскихъ школахъ. Для юристовъ нѣтъ учебныхъ заведеній; они готовятся практически у извѣстнѣйшихъ адвокатовъ. Для техники существуетъ множество школъ прикладныхъ наукъ, рисовальныхъ, изящныхъ искусствъ, земледѣльческихъ съ образцовыми фермами, музыкальныхъ и др., Великобританія считаетъ 17 обсерваторій (наиболѣе важная Гриничская), 16 зоологическихъ садовъ, 28 ботаническихъ; 11 музеумовъ; 227 публичныхъ библиотекъ съ 4.300,000 томовъ (изъ нихъ въ библиотекѣ British Museum'a въ Лондонѣ 650,000 том., въ Оксфордской 600,000 том.) 59 картинныхъ галлерей и 159 театровъ.

Почти во всѣхъ большихъ городахъ существуютъ академическія общества съ исключительною цѣлью поощренія наукъ, искусствъ и ремеслъ. Самыя замѣчательныя изъ нихъ—Королевское общество въ Лондонѣ, а затѣмъ—королевскія же общества въ Эдинборѣ и Дублинѣ. Почти всѣ учебныя заведенія, музеи, общества, учреждены и содержатся средствами частныхъ лицъ и корпорацій.

Великобританія имѣетъ 2,100 книжныхъ торговль; ежегодно издаетъ до 8,100 новыхъ книгъ; пересылаетъ по почтѣ 642.000,000 писемъ (по 18 письма на 1 ж.) и 608.000,000 номеровъ газетъ, принадлежащихъ 2245 разнымъ изданіямъ (1429 въ Англии, 210 въ Шотландіи, 206 въ Ирландіи). Въ числѣ газетъ 905 политическихъ.

О нравственности британскаго населенія можно судить по слѣдующей таблицѣ уголовныхъ преступленій.

Годы.	Предано суду.			Осуждено.			Оправдано.		
	въ Англи.	въ Шотлан- діи.	въ Ирлан- діи.	въ Англи.	въ Шотлан- діи.	въ Ирлан- діи.	въ Англи.	въ Шотлан- діи.	въ Ирлан- діи.
1855 . . .	25,972	3,630	9,012	19,971	2,689	5,220	5,967	902	3,777
1856 . . .	19,437	3,713	7,099	14,734	2,723	4,024	4,672	951	3,064
1857 . . .	20,269	3,840	7,210	15,307	2,920	3,925	4,927	898	3,273
1858 . . .	17,855	3,782	6,308	13,246	2,850	3,350	4,976	891	2,940
1859 . . .	16,674	3,472	5,865	12,470	2,589	2,735	4,175	880	3,109
1860 . . .	15,999	3,287	5,386	12,068	2,441	2,979	3,907	846	2,383
1861 . . .	18,326	3,229	5,586	13,879	2,428	3,271	4,423	800	2,292
1862 . . .	20,001	3,630	6,666	15,312	2,702	3,796	4,651	928	2,846
1863 . . .	20,818	3,404	6,078	15,799	2,451	3,285	4,986	953	2,743
1864 . . .	19,506	3,212	5,086	14,726	2,379	3,000	4,726	833	2,058
1865 . . .	19,614	2,567	4,657	14,740	2,360	2,663	4,842	207	1,966

Общее число осужденныхъ преступниковъ составляло въ 1855 году 27,880 чел., или по 1 преступнику на 1000 жителей; въ 1865 году общее число было 21,763, или по 0,7 на 1,000 жит. Общественная нравственность видимо улучшается.

Народное богатство.

Богатство Великобританіи быстро возрастаетъ, но распредѣляется крайне не равномерно.

Въ 1860 году количество доходовъ, подлежащихъ подоходному налогу (income tax), исчислялось слѣдующее:

Категоріи доходовъ:	Англ. и Шотл. ф. с.	Ирландія. ф. с.
1. Съ недвиж. собственности	115.864,454	12.893,829
2. Съ арендъ	30.155,713	2.765,387
3. Съ фондовъ	28.343,070	1.358,213
4. Съ торговли и промысловъ	84.373,090	4.627,922
5. Съ жалованья	18.229,397	1.167,351
Итого	276.965,724 ф.	22.812,351
или	1.739.340,000 р. с.	143.259,000 р. с.

Доходъ съ недвижимости, арендъ, фондовъ и жалованья принадлежитъ лишь весьма немногочисленному классу населенія. Наибольше распростра-ненъ доходъ съ промышленности и торговли, но и въ немъ какъ показы-ваетъ нижеслѣдующая таблица, число участниковъ также скудно.

Степень дохода.	Число лицъ.	Ихъ доходъ.	Степень дохода.	Число лицъ.	Ихъ доходъ.
фунт. стер.		фунт. стер.	фунт. стер.		фунт. стер.
Менѣе 100	44,895	2.390,120	Менѣе 900	1,964	1,612,370
150	107,406	11.840,731	1,000	941	874,579
200	43,769	6.865,944	2,000	5,885	7.567,434
300	37,989	8.425,284	3,000	1,691	3.892,587
400	16,953	5.409,480	4,000	824	2.725,655
500	8,371	3.520,974	5,000	513	2.251,271
600	6,131	3.152,591	10,000	843	5.611,670
700	3,569	2.207,869	50,000	512	9.660,313
800	2,361	1.712,976	Свыше 50,000	55	5.090,020

Итого лицъ 4-й категоріи, обложенныхъ въ 1860 году подоходнымъ нало-гомъ, 284,672 человекъ. Изъ нихъ половина получала менѣе 150 ф. с., или менѣе 1,000 р. с., и пользовалась только $\frac{1}{7}$ всѣхъ доходовъ.

Въ противоположность ограниченному числу лицъ, съ болѣе или менѣе значительнымъ доходомъ, Великобританія имѣетъ многочисленный классъ пролетаріевъ, существующихъ только общественною благотворительностью. Число ея бѣдныхъ не убываетъ. Ихъ считалось:

Годы.	Въ Англіи:	Шотландіи:	Ирландіи:
1850	920,543 чел.	79,031 чел.	307,970 чел.
1860	851,020	77,306	44,929
1861	890,423	78,433	50,683
1862	946,166	78,724	59,541
1863	1.142,624	78,717	66,228
1864	981,300	78,682	68,136
1865	971,433	77,895	69,217

Между 1850 и 1860 годами смертность и эмиграція уменьшили разомъ число бѣдныхъ въ Ирландіи; но теперь цифра ихъ снова растетъ. Официальнымъ образомъ на бѣдныхъ было издержано:

	Въ Англіи:	Шотландіи:	Ирландіи:
Въ 1861 г.	8.395,212 ф. с.	683,902 ф. с.	595,192 ф. с.
— 1862 —	8.806,074 «	719,317 «	652,245 «
— 1863 —	9.325,071 «	736,028 «	701,031 «

1863 годъ, сопровождавшійся мануфактурнымъ кризисомъ, былъ исключительный; но вообще можно сказать, что нынѣ Великобританія издерживаетъ ежегодно на своихъ бѣдныхъ около 10 мил. ф. с., что составляетъ свыше 60 мил. руб. сер.

За исключеніемъ небольшого числа людей доходныхъ и $\frac{1}{30}$ населенія совершенно нищенствующей, вся остальная масса народа зарабатываетъ лишь хлѣбъ насущный. Надо однако замѣтить, что въ этомъ отношеніи, по количеству потребляемыхъ предметовъ, англ. населеніе стоитъ все же выше остальныхъ народовъ Европы. Количество потребляемаго въ Англіи мяса доходитъ до 55 фун. на человѣка, сахара—до 43 фун.; чая—до 3 ф.

Въ настоящее время рабочіе классы Англіи все болѣе и болѣе усваиваютъ себѣ принципъ ассоціацій и этимъ путемъ настойчиво стремятся къ усовершенствованію своего быта, добиваясь сокращенія числа рабочихъ часовъ, увеличенія задѣльной платы и ограждая себя отъ спекуляцій торговцевъ,—устройствомъ своихъ собственныхъ лавокъ и магазиновъ для предметовъ главнѣйшихъ потребностей.

ФИНАНСЫ.

Бюджетъ опредѣляется ежегодно Парламентомъ, или правильнѣе Палатою Общинъ. Финансовый годъ начинается 1-го апрѣля и кончается 31 марта слѣдующаго года.

Роспись на финансовый 1867/8 годъ, представленная канцлеромъ казначейства Палатѣ Общинъ 4 апрѣля 1867 г. опредѣляетъ слѣдующій доходъ и расходъ:

Предположенный доходъ на 1867/8 г.		Предположенный расходъ на 1867/8 г.	
	ф. с.		ф. с.
Таможенный сборъ	22.000,000	Проценты по долгу	26.000,000
Акцизъ	20.700,000	Прочіе платежи консолидирован-	
Штемпельный сборъ	9.550,000	наго фонда	1.900,000
Таксы	3.500,000	Армія (съ 500,000 экстаор.).	15.253,000
Поземельный и подоходный на-		Флотъ	10.926,000
логъ	6.000,000		

За 1862 годъ.

Отмѣна пошлины на бумагу, книги и проч.	1.629,558	На цикорій	20,000
Уменьшеніе income-tax до 9 пенсовъ	1.060,000	Гербовый сборъ	60,000
	<u>2.689,558</u>		<u>80,000</u>

За 1863 годъ.

Отмѣненъ налогъ съ хмѣля	348,671	На пивовареніе	232,000
Гербовый уменьшенъ	5,000	Гербовый	20,500
	<u>353,671</u>		<u>252,500</u>

За 1864 годъ.

Съ чая уменьшенъ	1.896,319	На цикорій	6,811
— income-tax до 7 пенс.	2.750,000	На публичныя экипажи	24,000
	<u>4.646,319</u>		<u>30,811</u>

За 1865 годъ.

Съ сахара уменьшенъ	1.744,384	На сахаръ въ пивовареніи и на цикорій	9,000
— страхованій отъ огня	255,000		
— чая	15,000		
— income-tax до 6 пенс.	1.230,000		
	<u>3.244,384</u>		

За 1866 годъ.

Съ чая уменьшенъ	2.300,000	Ничего.	
— страхованій	520,000		
— income-tax до 4 пенс.	2.600,000		
	<u>5.420,000</u>		

Итого. . 19.299,863 ф. с.

Итого. . 3.263.215 ф. с.

Опредѣляя настоящее населеніе Великобританіи, приблизительно, въ 31 милл. душъ, получимъ, въ среднемъ, на 1 человекъ всѣхъ налоговъ 14 руб.

Государственный долгъ.

Государственный долгъ Великобританіи, по которому проценты поглощаютъ болѣе трети ея доходовъ, получилъ свое начало во времена революціи и съ тѣхъ поръ увеличивался и измѣнялся въ слѣдующихъ размѣрахъ:

	Консолидиро- ван. и текуча- го долга.	Проценты и издержки управленія.
	фун. стер.	фун. стер.
Долгъ къ концу революціи 1689 г.	664,263	39,859
Долгъ, сдѣланный въ царствованіе Вильгельма III.	15.730,439	1.271,087
Къ вступленію на престолъ королевы Анны въ 1702 г.	16.394,702	1.310,942
Къ вступленію на престолъ Георга I въ 1714 г.	54.145,363	3.351,358
Къ вступленію на престолъ Георга II въ 1727 г.	52.092,238	2.217,551
Долгъ, произв. въ царств. Георга II и въ семил. войну.	86.773,192	2.634,500
Долгъ въ 1763 г.	138.865,430	4.852,051
Уплачено въ теченіи мира съ 1763 по 1775 г.	10.281,795	380,480
Долгъ при началѣ американской войны въ 1775 г.	128.583,635	4.471,571
Долгъ сдѣланный во время американской войны.	121.267,993	4.980,201
Долгъ при окончаніи американской войны въ 1784 г.	249.851,628	9.451,727
Уплачено въ теченіи мира съ 1784 по 1793 г.	10.501,380	243,277
Долгъ при началѣ войнъ съ Франціею въ 1793 г.	239,350,148	9.208,495
Долгъ, накопившійся во время француз. войнъ	601.500,343	22.829,696
Общая сумма долга, къ 1-му Февраля 1817 г., когда послѣ- довало соединеніе Англійск. и Ирланд. казначействъ.	840.850,491	32.038,191
Уплачено долгу съ 1-го Февр. 1817 по 5-е Январ. 1836 г.	53.211,675	2.894,674
Оставшійся за тѣмъ долгъ къ 5-му Января 1836 (въ г. предш. царств. Викторіи)	787.638,816	29.143,517

Въ царствованіе Викторіи наиболѣе важныя измѣненія въ государственномъ долгѣ были слѣдующія:

Въ первые десять лѣтъ онъ постоянно уменьшался и составлялъ къ началу 1847 г.	782.918,984
Пособіе, оказанное въ этомъ году голодной Ирландіи, подняло долгъ до	791.809,338
Къ періоду крымской войны (5-го Апрѣля 1854 г.) долгъ уменьшился до	771.335,801
Расходы Крымской войны, а частью и индійскаго возстанія подняли долгъ къ 31 Марта 1857 г., до	808.108,722
Къ 31 Марта 1866 г. онъ снова упалъ до	781.500,929
Въ томъ числѣ 773.313,229 ф. консолидированнаго и 8.187,700 ф. неконсолидированнаго.	

На рубли серебромъ долгъ Англіи и проценты по немъ составляютъ:
долгъ 4.907.820,000 р. с., или по 160 р. на 1 человѣка.

0/0 163.280,000 » » » » 5 р. 25 к. на человѣка.

Чтобы сдѣлать окончательное заключеніе о финансовомъ могуществѣ Англіи, слѣдуетъ припомнить, что въ концѣ войнъ Имперіи населеніе Великобританіи едва равнялось половинѣ настоящаго (около 15 мил. душъ), промышленныя средства ея были гораздо менѣ развиты, и при всемъ томъ, она могла нести и долгъ и бюджетъ значительно высшіе, чѣмъ нынѣ. Въ 1815 году, при бюджетѣ въ 89 мил. ф. ст. экономическое ея напряженіе (безъ займа) равнялось 6 ф. ст. на человѣка. Еслибъ тоже напряженіе потребовалось нынѣ, она могла бы дать въ годъ 186 мил. ф. ст., или 1.163 мил. руб. сер., и дать ихъ гораздо легче чѣмъ прежде.

Этимъ и объясняется, почему усилія Крымской войны, потребовавшія отъ Англіи экстреннаго расхода въ 78 мил. ф. ст., или около 500 мил. руб., лишь незначительно и на самое короткое время подняли ея долгъ и были большею частію покрыты простымъ повышеніемъ бюджета.

Колоніи и внѣшнія владѣнія.

Англійскія поселенія внѣ Европы начинаются съ XVI вѣка, но прочнымъ основаніемъ и быстрымъ развитіемъ всей колониальной системы, Англія преимущественно обязана Кромвелю (1/2 XVII в.). За тѣмъ, двѣ эпохи наиболѣе благопріятствовали разширенію колониальнаго могущества Великобританіи. Семилѣтняя война (1755—63), давшая ей окончательный перевѣсъ надъ Франціей въ Индіи, и поколебавшая французовъ въ Америкѣ;—и періодъ наполеоновскихъ войнъ 1796—1815, когда Англіи удалось захватить всѣ важнѣйшія по морскому положенію колоніи европейскихъ державъ и обезпечить себѣ по всѣмъ направленіямъ непрерывную связь съ главнѣйшимъ своимъ владѣніемъ—Индіею и съ важнѣйшими за тѣмъ рынками Азіи. Послѣ 1815 года пути на востокъ, вслѣдствіе развитія Австралійскихъ колоній и быстрого разрастанія владѣній Остъ-Индской компаніи, сдѣлались для Англіи еще болѣе важны, и она не уставала непрерывно ихъ совершенствовать. Повсюду власть Англіи утверждается сперва на островахъ, а затѣмъ переходитъ и на материкъ. Кругомъ Африки сообщеніе ея было вполне обезпечено; но оно длинно; явилась необходимость упроченія болѣе короткихъ сношеній съ Индіею черезъ Аравійскій и Персидскій заливы,—и въ этихъ заливахъ явились уже острова, ей принадлежащіе, а на берегахъ явилось населеніе, признающее ея покровитель-

ство (*). За тѣмъ по Ефрату и Черному морю установились правильныя сообщенія ея пароходныхъ компаній, имѣющихъ свои конторы на берегу Средиземнаго моря, путь по которому въ свою очередь сторожится Мальтой и Гибралтаромъ. Подобнымъ же образомъ Англія стремилась упрочить сообщеніе и черезъ Панамскій перешеекъ, утвердилась въ Белизѣ, готовилась взять подъ свое покровительство Кампешъ. Но здѣсь стремленія ея были остановлены Америкой. Однако, сѣверный и южный обходы Америки принадлежатъ все же ей.

Слѣдующая таблица показываетъ настоящее развитіе Британскихъ колоній.

	Время и способъ приобрѣтенія.	Простр. □ миль.	Населеніе по послѣд. свѣдѣніямъ.	Мѣстные бюджеты.	
				Доходъ.	Расходъ.
<i>Въ Европѣ:</i>					
Гибралтаръ	Отъ Испаніи 1704	0,1	25,179	31,569	*
Мальта съ о-ми	— Франціи 1800	5,4	148,904	144,234	*
Гельголандъ	— Даніи 1814	0,1	2,172	3,103	*
	Итого	5,6	176,255	178,906	
<i>Въ Азій:</i>					
Индія:					
Ген.-Губерн. округъ	Присоед. 1819—56.	8,309	14.165,161		
Презид. Бенгалъ . . .	Занято 1765	13,670	41.498,608		
« Мадрасъ	Отъ Франціи 1749	6,137	23.127,855		
« Бомбай	Отъ Португаліи 1661	6,719	11.937,512		
(Аденъ, Перимъ, о-ва въ Арав. и Персид. зал.)	Занятіемъ и покупкой 1839—1843.				
Презид. Пенджабъ . .	Завоевано 1849 г. .	5,000	14,794,611		
Сѣв.-Зап. провинціи	Отдѣл. отъ Бенгала 1830	5,682	30.110,497		
		45,517	144.674,615	47.321,000	47.321,000
				18 ^{66/67}	
О-въ Цейлонъ	Капитуляція 1796 .	1,161	2.079,881	952,790	738,194
О-въ Лебуанъ	Занятъ 1846	2	2,442	1,610	159,022
Гонконгъ	Отъ Китая 1842—60	2	124,850	132,885	*
	Итого	46,682	137.841,417	48.408,285	*
Влад. Индійскія подъ покровит. Англіи.		30,700	47.909,199		
<i>Въ Африкѣ:</i>					
Сьерра-Леоне	Занятъ 1787	21	41,624	34,461	*
Гамбіа	« 1631	1	6,939	11,431	*
Золотой берегъ	« 1551 и частью куп.отъ Даніи 1850	200	156,000	5,148	*
Лагосъ	Занятъ 1862	1	6,000		
О-въ Вознесенія	« 1827	1,5	400		
О-въ Св. Елены	Договоромъ 1673 . .	2	6,860	21,408	*
М. Доброй Надежды	Отъ Голландіи 1806	10,000	267,096		
Козфарія	Отдѣлена отъ Капа 1858	170	64,212	587,713	633,939
Наталь	Занята 1824	700	156,165	135,210	127,757
Тристанъ д. Окуна.	« 1818	1	400		
О-ва Маврикія и Сешель.	Отъ Франціи 1810	33	332,511	482,789	*
	Итого	11,130,5	1.028,213	1.278,160	

(*) Въ Персидскомъ заливѣ: о-ва Каркъ, Бендеръ-Буширъ и Кишмъ, часть берега Москатскаго; въ Аравійскомъ: арх. Куріа-Муріа, портъ Аденъ, Таджура, о-въ Перимъ, Барналь; наконецъ и Мокка съ ея кофейными плантаціями

(*) Точныхъ свѣдѣній нѣтъ, но мѣстные расходы колоній должны почти равняться доходамъ.

<i>Въ Австраліи:</i>						
Нов. Юж. Уэльсъ	Заняты 1828	15,000	778,935	1.462,009	1.882,478	
Квинслендъ	Отдѣлилась отъ Уэльса 1857	33,100	61,467	631,432	613,161	
Викторія	Занята 1836	4,240	604,858	2.993,082	3.011,054	
Южн. Австралія	« 1836	18,700	148,143	766,635	612,078	
Западн. Австралія	« 1829	47,700	18,691	71,911	70,715	
Тесменія	« 1804	1,280	93,307	334,862	318,763	
Нов. Зеландія съ-оми	« 1788 и 1839	3,795	172,158	1.608,841	1.860,980	
	Итого	124,613	1.477,559	7.868,772		
<i>Въ Америкѣ:</i>						
Сѣверн. Америка.	Канада	Отъ Франц 1759—63	10,245	2.507,657	2.996,355	3.106,078
	Н. Шотл. и Кап-бретонъ	Частью зан. частью перешли отъ Франціи: 1497, 1608--54, 1711—13,—58.	911	332,264	169,640	*
	Н. Брауншвейгъ		1,322	252,047	145,594	*
	О-ва пр. Эдуарда		106	80,857	28,006	*
	Ньюфундлендъ		2,000	122,638	90,043	*
	О-въ Ванкувера	Заняты 1608 г.	610	20,000	—	*
	Брит. Колумбія	» »	10,927	11,816	58,396	
Тер. Гудзонъ-Бай	» »	125,000	80,000	—		
Вестъ-Индіа (*)	Занята и завоевана 1605—1803	1,260	979,762	791,945	*	
Британ. Гвіана	Отъ Голландіи 1803	3,750	155,026	301,761	*	
Фальклендс. о-ва	Заняты 1770	635	624	4,278	*	
	Итого	146,766	4.542,691	4.586,018		

Противооставляя данныя о колоніяхъ, даннымъ о метрополиі получимъ:

	□ Миль.	Населеніе.	Бюджетъ.	
Метрополиа, т. е. соединенное королевство	5,796	29.088,000	69.340,000 ф. с. или	435.455,000 р. с.
Во всѣхъ колоніяхъ	329,187	145.063,000	62.320,000 »	» 391.270,000 »
Итого	334,993	174.151,000	131.660,000 ф. с. или	826.825,000 »
Сверхъ сего вассальныхъ Инд. владѣній	30,700	47.909,199	»	»

Данныя о пространствѣ и населеніи колоній во многихъ случаяхъ только приблизительныя, тѣмъ не менѣе они достаточно опредѣляютъ колониальное могущество Великобританіи. Здѣсь будутъ разсмотрѣны только наиболее важныя изъ этихъ владѣній.

а) *Индіа.*

Англійское владычество въ Индіи утвердилось черезъ посредство Остъ-Индской компаніи, получившей начало при Елизаветѣ, а болѣе прочную организацію при Кромвеллѣ. Съ половины прошлаго вѣка (Клайвъ 1759—1767) владѣнія компаніи стали быстро возрастать, но управленіе и дѣйствія ея всегда сопровождались безчисленными злоупотребленіями. Достигнувъ крайняго предѣла, эти злоупотребленія вызвали въ 1856—57 всеобщее возстаніе туземцевъ, подавленное лишь съ большимъ трудомъ, и вынудили правительство отнять у компаніи всѣ верховныя права надъ Индіею, сохранивъ акціонерамъ лишь извѣстный доходъ (около 10%).

Настоящая форма правленія Индіи опредѣляется актомъ 2 Августа 1858 г.

(*) Сюда принадлежатъ о-ва: Бермудскіе, Богамскіе, Теркскіе, Ямайка, Виргинскіе, Энгвила, С. Христофъ, Невисъ, Бербуда, Антигуа, Монсерать, Доминика, С. Лучія, С. Венцентъ, Гренада, Барбадосъ, Тобаго, Тринидатъ и Территорія Гондурасъ.

(Act for the better Government of India), въ силу котораго верховная власть надъ всѣми владѣніями компаніи передана коронѣ и все управленіе, распредѣленіе налоговъ, сборъ доходовъ и разныхъ платежей дѣлаются не иначе, какъ именовъ королевы. Отвѣтственная правительственная власть возложена на одного изъ министровъ королевы, государственнаго секретаря Индіи (нынѣ лордъ Кренбурнъ), при которомъ состоитъ государственный совѣтъ Индіи изъ 15 членовъ, въ томъ числѣ 7 по выбору изъ директоровъ компаніи, а 8 по назначенію отъ короны изъ лицъ служившихъ, не менѣе 10 лѣтъ въ Индіи. Члены совѣта получаютъ по 1,200 ф. с. въ годъ и не могутъ засѣдать въ Парламентѣ. Совѣтъ собирается не менѣе какъ разъ въ недѣлю. Всѣ распоряженія его, равно какъ и указы правительства въ отношеніи Индіи, составляются не иначе какъ за подписью или скрѣпой государственнаго секретаря, на имя котораго поступаютъ также и всѣ донесенія изъ Индіи. Государственный секретарь имѣетъ право контроля надъ доходами и расходами Индіи; но никакія награды или назначенія изъ сихъ доходовъ не могутъ быть дѣлаемы безъ согласія большинства совѣта. Бюджетъ Индіи представляется парламенту. Всѣ суммы доходовъ Индіи, пересылаемыя въ Англію или въ ней собираемыя, вносятся въ англійскій, государственный банкъ, и платежи изъ оныхъ дѣлаются по ассигновкамъ подписаннымъ не менѣе 3-хъ членовъ совѣта и скрѣпленнымъ секретаремъ. Въ отношеніи арміи, по назначенію чиновъ, государственному секретарю предоставлена вполнѣ та власть, какою пользовалась дирекція компаніи.

Исполнительная власть въ Индіи ввѣрена генералъ-губернатору или вице-королю (нынѣ серъ джонъ Лооренсъ), дѣйствующему по инструкціямъ государственнаго секретаря. При генералъ-губернаторѣ состоитъ верховный совѣтъ, засѣдающій въ Калькуттѣ и имѣющій 5 постоянныхъ членовъ и отъ 6 до 10 экстраординарныхъ. Министерство, дѣлящееся на 5 департаментовъ: иностранныхъ дѣлъ, финансовъ, внутреннихъ дѣлъ, военной администраціи и публичныхъ работъ, составляетъ часть совѣта. Генералъ-губернаторъ получаетъ 40,000 ф. с., или 250,000 р. с. содержанія.

Подъ генералъ-губернаторомъ стоитъ 5 президентовъ (Бенгальскій, Мадраасскій, Бомбайскій, Пенджабскій и Сѣв.-Запад. внутреннихъ провинцій), часть же земель находится въ непосредственномъ его владѣніи.

Изъ общей массы населенія (въ 135 м.) главную часть — свыше 100.000,000—составляютъ Индусы. Англичанъ считается всего 125,000 человекъ, принадлежащихъ преимущественно къ арміи или къ служащему гражданскому классу. Христіанство распространено еще весьма мало, хотя для этой цѣли и существуетъ 22 миссіонерныхъ общества, располагающихъ 403 европейскими и 551 туземными проповѣдниками. Правительство прежде всего заботится объ образованіи верхняго и низшаго класса и мало еще вліяетъ на массу народа. Въ 1865 году всѣхъ учебныхъ заведеній, поддерживаемыхъ правительствомъ, считалось 17,177 съ 435,898 учениками.

Наиболѣе населенные города: *Колькутта*, заключающая съ предмѣстьями до 1.000,000 жителей (около 15,000 европейцевъ), и *Бомбай*—въ 816,000 жителей (съ 6,000 европейцевъ).

Главный источникъ дохода Индіи заключается въ поземельномъ сборѣ 20.268,000 ф. с.; за тѣмъ болѣе крупныя цифры даютъ: опиумъ—7.723,000, соль — 5.782,000, лѣса и водопроводы—2.618,000, таможня—2.191,000 и гербовый сборъ—2.058,000 ф. с. (итогъ см. въ таблицѣ).

Главные статьи расхода: армія 15.774,000 ф. с., публичныя работы 5.888,000; проценты по долгу 4.468,000 ф. с.; за тѣмъ слѣдуютъ различныя вѣтви управленія и издержки взиманія доходовъ.

Долгъ Индіи простирается до 98.518,145 ф. с. Сильно поднятый дефицитомъ во время возстанія, онъ нынѣ замѣтно уменьшается. Вообще финансы Индіи во всѣхъ отношеніяхъ дѣлають быстрые успѣхи. Развитію средствъ страны и упроченію англійской власти въ особенности содѣйствуетъ быстрая постройка желѣзныхъ дорогъ. Надъ ними работаетъ 8 большихъ компаній; вся сѣть обнимаетъ 7,500 верстъ, изъ которыхъ 5,000 уже были открыты къ 1 Мая 1866 года, а остальные должны быть кончены не далѣе двухъ лѣтъ. Компаніямъ гарантировано отъ правительства 5%. Но доходы дорогъ развиваются столь быстро, что приплата правительства ежегодно уменьшается и вскорѣ оно само будетъ участвовать въ барышахъ.

Общій торговый оборотъ Индіи достигъ къ 1865 году до 118.986,066 ф. с., или 747.293,000 руб. сер. Въ томъ числѣ 49.514,000 ф. с. привоза и 69.471,000 ф. с. отпуска. Замѣчательно, что почти половина всего *привоза* состоитъ изъ звонкой монеты, тогда какъ почти весь *отпускъ* заключается только въ товарахъ. Слѣдующая таблица показываетъ развитіе торговли съ 1862 по 65 годъ.

Годы.	Общій привозъ.	Въ томъ числѣ монеты.	Общій вывозъ.	Въ томъ числѣ монеты.
1862	37.272,417 ф. с.	14.951,985 ф. с.	37.000,397 ф. с.	683,355
1863	43.141,351 »	20.508,967 »	48.970,785 »	1.111,140
1864	50.108,171 »	22.962,581 »	66.895,884 »	1.270.435
1865	49.514,275 »	21.363,352 »	68.027,016 »	1.444,775

Такимъ образомъ, не болѣе какъ въ четыре года, Индія ввезла къ себѣ на 80.000,000 ф. с., или на 500.000,000 рублей золота и серебра.

Почти вся отпускная торговля и нѣсколько менѣе половины привозной происходятъ съ Англійей. Первое мѣсто въ этой торговлѣ по *отпуску* въ Англію занимаетъ хлопчатая бумага 38.000,000 ф. с., за тѣмъ слѣдуетъ пенька 2.173,000, льняное сѣмя 2.030,000, индиго 1.890,000 и рисъ 1.722,000. По *привозу* изъ Англійи первое мѣсто принадлежитъ хлопчатобумажнымъ издѣліямъ на 12.470,000 ф. с., за тѣмъ мѣднымъ 1.547,000, желѣзнымъ—1.445,000, шерстянымъ 824,000 и машинамъ—500,000 ф. с.

Индія имѣетъ свой обширный флотъ, давшій въ 1865 году, по приходу и отходу, 40,227 судовъ, вмѣстимостью въ 1.582,864 тонъ. Русскихъ судовъ, посѣщающихъ Индію, считается ежегодно отъ 12 до 19.

б) Цейлонъ.

Управляется на основаніи патента 1831 года, дополненнаго въ 1833 г. Въ главѣ стоитъ губернаторъ (съ содержаніемъ 7,000 ф.=44,000 р. с.); при немъ: а) *исполнительный совѣтъ* изъ 5 членовъ: командующаго войсками, колониальнаго секретаря, королевскаго адвоката, казначея и генеральнаго аудитора, и б) *законодательный совѣтъ* — изъ тѣхъ же пяти членовъ, еще 4-хъ должностныхъ лицъ и 6 другихъ—недолжностныхъ.

Населеніе Цейлона все цвѣтное; бѣлыхъ считается только 15,231 чел.

Главная статья дохода, составляющая треть всего бюджета, получается съ таможи; главный предметъ расхода — публичныя работы, а затѣмъ на полицію и проч.

Торговля Цейлона быстро растетъ.

	Привозъ.	Вывозъ.	Общій оборотъ.
1851	1.998,450 ф. с.	1.805,877 ф. с.	3.804,327 ф. с.=23.890,000 р. с.
1864	5.526,964 »	3.112,268 »	8.649,232 » =54.316,000 »

По привозу первое мѣсто занимаетъ звонкая монета — 1.771,000 ф. с., затѣмъ рисъ 1.183,000 и бумажныя издѣлія — 997,000. По вывозу: кофе — 1.746,000 ф. с.

в) Гонъ-Конгъ.

Управленіе во всемъ сходное съ Цейлономъ, но съ нѣскольکو меньшимъ числомъ членовъ въ совѣтахъ. Гонъ-Конгъ есть лишь факторія для британской торговли съ Китаемъ. Онъ лежитъ въ устьѣ р. Кантона и состоитъ изъ горнаго узкаго островка, которому продолженіемъ служитъ полуостровъ Ку-лунъ (Коо-loon), уступленный Китаемъ по миру 1861 г. Европейское населеніе не превосходитъ 1,700 чел., остальное все китайцы (123,000); почти четверть этого населенія живетъ на водѣ. Главный доходъ его съ земли и опиума; главный расходъ на полицію. Предметы вывоза въ Англію: хлопокъ, чай, камфора; предметы ввоза—бумажныя и шерстяныя издѣлія.

Гонъ-Конгъ одинъ изъ портовъ, наиболѣе посѣщаемый европейцами; по движенію въ немъ судовъ, можно отчасти судить и объ относительномъ участіи различныхъ націй въ торговлѣ съ Китаемъ. По отчету за 1863 г. это движеніе было слѣдующее:

	Пришло.		Ушло.	
	Судовъ.	Тоннъ.	Судовъ.	Тоннъ.
Британскихъ	816	472,125	840	471,949
С. Ш. Америки.	211	150,594	206	162,905
Ганзейскихъ	264	74,678	271	77,552
Датскихъ.	136	35,844	133	35,796
Французскихъ.	50	31,933	50	29,781
Голландскихъ	65	25,605	61	23,728
Испанскихъ	57	16,439	55	16,036
Прусскихъ	25	12,640	16	13,290
Шведскихъ и Норвежскихъ	35	11,332	39	11,334
Ганноверскихъ	19	5,438	21	5,725
Ольденбургскихъ	14	3,816	17	4,216
Португальскихъ.	8	2,565	9	3,322
Русскихъ.	8	2,852	8	2,312
Австрійскихъ	3	2,010	3	2,009
Бельгійскихъ	4	1,187	4	1,205
Мекленбургскихъ	2	604	1	208
Сіамскихъ, Перу, Чили, Гавайскихъ	105	45,354	101	50,579
	<u>1,822</u>	<u>894,924</u>	<u>1,835</u>	<u>911,957</u>

г) Австралійскія колоніи.

Быстрое развитіе Австралійскихъ колоній лучше всего свидѣтельствуетъ, чего могутъ достигнуть даже небольшія группы людей, обладающихъ энергіею и практическими знаніями, и пользующихся самоуправленіемъ. Всѣ Австралійскія колоніи, за исключеніемъ западной Австраліи, остающейся единственнымъ мѣстомъ ссылки, имѣютъ нынѣ каждая свой особый парламентъ изъ двухъ палатъ: верхней — подъ названіемъ *законодательнаго совѣта*, и нижней—*законодательнаго собранія*. Члены совѣтовъ въ нѣкоторыхъ колоніяхъ назначаются короной пожизненно, въ другихъ избираются населеніемъ; члены законодательнаго собранія вездѣ избираются самимъ населеніемъ, но при различныхъ для каждой колоніи условіяхъ и цензѣ, а въ нѣкоторыхъ и вовсе безъ ценза. Населеніе колоній преимущественно европейское, частью же состоитъ изъ китайскихъ, малайскихъ и американскихъ переселенцевъ. Вѣроисповѣданія самыя разнообразныя, но господствующія англиканское и пресвитеріанское со всѣми обычными имъ сектами.

Общіе торговые обороты Австралійскихъ колоній представляли въ 1864 г. 68.734,608 ф. ст., или 431.650,000 р. с. Такимъ образомъ оказывается, что населеніе, лишь нѣсколько десятковъ лѣтъ занявшее страну, и еще не превышающее нынѣ какихъ-нибудь 1.500,000 душъ, ведетъ уже торговлю на 25% превосходящую всѣ обороты Россіи.

У этихъ колоній есть значительный долгъ, но большая часть займовъ совершена лишь для постройки желѣзныхъ дорогъ, а частью и другихъ публичныхъ сооружений. Слѣдующая таблица пополнитъ данныя, приведенныя въ общемъ перечнѣ о колоніяхъ.

Названіе колоній.	Содерж. губернаторовъ. Ф. ст.	Число членовъ въ парламентахъ.		Торговый оборотъ.		Долги Колоній. Ф. ст.
		верх.	нижн.	Привозъ. Ф. ст.	Отпускъ. Ф. ст.	
Нов.-Юж. Уэльсъ.	7,000	22 корон.	72	9.836,024	8.117,217	5.802,000
Квинслендъ.	4,000	23 —	26	2.267,954	1.247,054	—
Викторія	10,000	30 избр.	60	14.974,815	13.898,384	8.000,000
Юж. Австралія.	4,000	18 —	36	2.412,931	3.305,545	866,000
Запад. Австралія.	1,800	Совѣтъ при губернаторѣ.		168,707	111,903	1,000
Тесменія.	4,000	15 избр.	30	908,265	975,730	527,000
Нов. Зеландія.	4,500	24 корон.	53	7.024,674	3.485,405	3.650,000
Итого.	35,300	132 члены	277 чл.	37.593,370	31.141,238	18.850,000

Нов.-Южн. Уэльсъ (на восточномъ берегу) получилъ начало колонизаціею преступниковъ въ 1788 году, и до 1840 г. служилъ мѣстомъ ссылки. Къ этому времени въ немъ считалось 41,000 душъ; нынѣ же 378,000 душъ. Главный городъ Сидней. Колонія имѣетъ обширное скотоводство (2.250,000 овецъ, 2 мил. головъ рог. скота) и богатые каменно-угольныя, мѣдныя, желѣзныя и золотыя копи. Въ 1865 г. угля добыто 550,000 тоннъ. Добыча золота составляла въ 1862 г. цѣнность въ 15 мил. р. с. Главные предметы отпуска: металлы, шерсть и уголь. Весь долгъ заключенъ для желѣзныхъ дорогъ.

Квинслендъ (земля Королевы) отдѣлена отъ Н. Ю. Уэльса въ 1857 г.; ей принадлежитъ вся сѣверо-восточная часть Австралійскаго континента, а также всѣ сосѣдніе острова Тихаго океана и залива Карпентарія. Главное занятіе этой колоніи скотоводство; почти весь ея отпускъ состоитъ изъ шерсти. Благопріятныя условія климатическія даютъ также надежду на успѣшное развитіе въ ней хлопка; подъ нимъ уже находится нѣсколько тысячъ десятинъ; для усиленія же его воздѣлки правительство назначило въ даръ по 20 экровъ земли (3 десятины) каждому, кто представитъ съ своихъ полей кипу хлопка вѣсомъ въ 300 фунт. Каменно-угольныя копи Квинсленда даютъ до 18,000 тоннъ ежегодно.

Викторія (на ю. ю. вос. берегу) занята населеніемъ въ 1836 г. и составляла первоначально часть Н. Ю. Уэльса, носившую названіе округа порта Филиппа; отдѣлена въ самостоятельную колонію съ 1851 г. Глав. городъ Мельбурнъ, съ замѣчательнымъ университетомъ. По населенію и богатству Викторія занимаетъ первое мѣсто между Австралійскими колоніями. Развитію того и другаго наиболѣе содѣйствовали золотыя прииски, на которыхъ занята пятая часть всего населенія. Ежегодная добыча золота простирается цѣнностью до 40 мил. р. с.; въ началѣ же открытія россыпей (1851—53) онѣ давали до 80 мил. р. Вслѣдъ за золотомъ, главный продуктъ страны—шерсть, вывозъ которой достигъ до 10.000,000 пудъ въ годъ, на сумму

свыше 20 мил. р. с. Весь долгъ Викторіи сдѣланъ для желѣзныхъ дорогъ, длина которыхъ равняется 400 верстамъ.

Южн. Австралія (на южн. бер. у зал. Спенсера и С. Винцента) заселена при содѣйствіи особой компаніи, получившей отъ правительства право на эту землю съ тѣмъ, чтобы земля продавалась не менѣе какъ по 1 ф. стер. за акръ ($\frac{1}{3}$ десятины) и чтобы выручка съ сей продажи употреблялась на водвореніе колонистовъ *земледѣльцевъ*. Главные ея продукты: хлѣбъ, шерсть и мѣдъ. Желѣзныхъ дорогъ 150 верстъ.

Западн. Австралія обнимаетъ всю территорію къ западу отъ 190° вост. долготы, но населеніе группируется только на ю. з. оконечности континента около городовъ Фриментля и Перса. Это единственная колонія, куда продолжаютъ ещесылать преступниковъ, которыхъ, по мѣрѣ исправленія, освобождаютъ изъ острога и надѣляютъ землей. Содержаніе каждаго преступника обходится въ 24 ф. с. (150 р. с.) въ годъ. Развитіе колоніи стѣснено недостаткомъ воды; однако скотоводство достигло уже большихъ размѣровъ. На 18,000 жит. считалось въ 1863 г. до 260,000 овецъ, 33,000 рогатаго скота и 10,000 лошадей.

Тесменія (открытая Тесменомъ въ 1642 г., но носившая названіе Фандименовой земли въ честь одного изъ голландскихъ губернаторовъ) служила съ 1803 по 1840 г. мѣстомъ ссылки для англ. преступниковъ. За тѣмъ она наполнялась переселенцами, преимущественно доставляемыми на общественный счетъ. Главное ея богатство шерсть. Металлы и минераллы есть, но не разрабатываются, кромѣ небольшого количества каменнаго угля.

Новая Зеландія, посѣщенная впервые Кукомъ въ 1769 г., состоитъ изъ 3 острововъ, на которыхъ европейскія поселенія существуютъ совмѣстно съ довольно значительнымъ населеніемъ туземнымъ (до 35 т.). Главное изъ мѣстныхъ племенъ, — Меорисы, — отличается воинственностью и большими способностями къ земледѣлію и промышленности. Миссіонерамъ удалось обратить почти все это племя въ христіанство, вывести въ немъ варварскіе обычаи, и привить всѣ отрасли цивилизаціи. Большая часть Меорисовъ уже грамотна. Несправедливости въ управленіи вызвали здѣсь въ 1863 г. войну между колонистами и туземцами, которая длилась 3 года и потребовала присылки до 10,000 британск. войскъ. Колонія богата во всѣхъ отношеніяхъ. Болѣе всего даетъ золота — на 15 мил. р. ежегодно, и шерсти — на 5 мил. р.; вывозъ же льна, который составилъ — было себѣ репутацію, ничтоженъ. Обладая хорошими портами, имѣетъ значительный флотъ, считавшій въ 1864 году 425 судовъ въ 22,500 тоннъ. Почти половина ихъ сосредоточивается въ портѣ Ауклендъ.

д) *Мысъ Доброй Надежды.*

Управляется на основаніи патента 1852 г. Исполнительная власть ввѣрена губернатору (онъ же и командующій войсками), при которомъ состоитъ исполнительный совѣтъ. Законодательная власть предоставлена законодательному совѣту, изъ 15-ти, и зак. собранію, изъ 46, выборныхъ членовъ. Территорія дѣлится на 14 округовъ. Изъ 267 т. населенія, 100 т. европейскаго происхожденія, преимущественно Голландскаго, Германскаго и Французскаго, а остальные состоятъ изъ Готтентотовъ и Кафровъ, а частью Малайцевъ. Образованіе, торговля, мореходство, судостроеніе и желѣзныя дороги находятся въ полномъ развитіи. Годовой оборотъ торговли составлялъ въ 1864 г. 4.866,141 ф. с. (30.600,000 р. с.), въ томъ числѣ 2.470,836 ф. по привозу и 2.395,305 ф. по отпуску. Главныя статьи отпуска: шерсть (36 мил. фунт., на сумму 12 м. р. с.) мѣдъ, кожа, страусовыя перья, кость и вино.

е.) Канада и Британская Сѣверная Америка.

Основаніемъ политическаго устройства Канады служитъ парламентскій актъ 1791 г., измѣненный въ 1840 и 1853 г. Законодательная власть принадлежитъ парламенту изъ двухъ палатъ: законодательнаго совѣта и палаты депутатовъ. Въ первомъ 72 члена: 24 назначаемыхъ короной пожизненно и 48 избираемыхъ населеніемъ. Во второй 130 выборныхъ членовъ. Послѣдніе должны имѣть собственность въ 800 ф. с. Избиратели въ графствахъ должны имѣть собственность въ 50 ф. или годовой доходъ въ 5 ф.; отъ избирателей городскихъ требуется доходъ въ 7 ф. 10 шил. Члены нижн. палаты получаютъ содержаніе изъ общественныхъ суммъ. Духовныя лица не могутъ быть членами палатъ. Пренія и переписка ведутся на англ. языкѣ. Предсѣдатель закон. совѣта назначается короной, а въ ниж. палатѣ избирается самимъ собраніемъ. Исполнительная власть ввѣрена генералъ-губернатору носящему званіе *генералъ-губернатора Британской Сѣверной Америки* (нынѣ Виконтъ Чарльзъ Стенли Монкъ, получаетъ 7,000 ф.). Онъ правитъ именемъ государя Великобританіи и имѣетъ право давать или не давать королевское согласіе на билли, прошедшіе черезъ парламентъ, или же удерживать ихъ для представленія коронѣ. Билль, утвержденный губернаторомъ, можетъ еще въ теченіе двухъ лѣтъ быть отвергнутъ въ Англіи, по полученіи государственнымъ секретаремъ точной съ него копии. Съ другой стороны билль, удержанный для представленія коронѣ, не можетъ имѣть силы, если въ теченіе двухъ лѣтъ не послѣдуетъ на него согласія короны. При генералъ-губернаторѣ состоитъ совѣтъ или кабинетъ изъ 12 представителей различныхъ вѣтвей управленія, въ томъ числѣ: министра агрикультуры и статистики, министра финансовъ, и друг.

Эта конституція, задерживающая развитіе мѣстнаго законодательства и представляющая огромное количество доходныхъ мѣстъ Великобританской аристократіи, не удовлетворила Канады. Вмѣстѣ съ другими провинціями она выработала (на квебексомъ конгрессѣ 30 октября 1864 г.) новую конституцію, въ силу которой всѣ британскія владѣнія въ Америкѣ, за исключеніемъ Брит. Колумбіи съ о-ми Ванкувера, и Гудзонбайской территоріи, должны образовать самостоятельную *конфедерацию*, связанную съ метрополіей лишь лицомъ губернатора, назначаемаго королевой, и тѣмъ вліяніемъ, которое сохранится за исполнительною властью.

Конфедеративный парламентъ долженъ состоять изъ двухъ палатъ: верхней и нижней, съ слѣдующимъ числомъ членовъ:

	Верхн. палата.	Нижн. палата.
Верхняя Канада	24.	82.
Нижняя Канада.	24.	65.
Нов. Шотландія	10.)	19.
Нов. Брауншвейгъ	10.)	15.
О-ва Пр. Эдуарда	4.)	5.
Ньюфундлендъ	4.	8.
	<hr/> 76.	<hr/> 194.

Члены верхней палаты назначаются короной пожизненно, но тѣ изъ нихъ, которые будутъ два года въ отсутствіи, теряютъ свои мѣста. Они должны имѣть свободной собственности на 4000 долларовъ, и быть не моложе 30-ти-лѣтняго возраста. Члены нижней палаты избираются народомъ, на тѣхъ же условіяхъ, какія существуютъ въ Канадѣ. Губернаторы провинцій назначаются генералъ-губернаторомъ съ согласія его совѣта. Конституція эта уже утверждена и приводится въ дѣйствіе.

Населеніе Канады считало въ 1800 году только 240,000 душъ; нынѣ оно свыше 2.500,000. Общее населеніе Сѣв. Брит. конфедераціи составитъ 3.300,000 душъ. По происхожденію и вѣроисповѣданіямъ населеніе Канады представляетъ замѣчательную смѣсь. Въ верхней Канадѣ большая часть населенія не французскаго происхожденія, а британскаго, американскаго и германскаго; преобладающія ученія: англиканское, католическое, методистское. Въ нижней Канадѣ $\frac{3}{4}$ населенія франц. происхожденія и почти 90% населенія католическаго. Всѣ церкви ревностно заботятся о народномъ образованіи. Вся территорія Канады (верх. и нижн.) раздѣлена на школьные округа, изъ коихъ каждый имѣетъ школьный домъ, богато снабженный всѣми учебными принадлежностями и хорошо подготовленными учителями. Въ 1862 году всѣхъ школъ считалось 8130 съ 547,000 учениковъ. На содержаніе школъ отпускалось 563,803 доллера отъ правительства и 2.327,262 доллера изъ мѣстныхъ средствъ (всего 2.891,065 дол. или около 4 мил. р. с.). Сверхъ сего, школы пользовались 1.200,000 десятинъ земли. Образование въ верхн. Канадѣ распространено гораздо болѣе чѣмъ въ нижней (католической); въ первой число учениковъ составляло 22%, а во второй только 11% всего населенія.

Торговые обороты Канады простираются до 44.620,000 дол. привоза и 42.481,000 вывоза, всего 86.101,000 дол. или 113.514,000 р. с. Обороты всѣхъ прочихъ провинцій вполнину менѣе противъ Канады. Главные ея продукты: дѣсь, хлѣбъ и скоть. Главный продуктъ Нов. Брауншвейга, Шотландіи и о-въ Эдуарда—шерсть.

ВООРУЖЕННЫЯ СИЛЫ.

Армія.

Англійская армія существуетъ на условіяхъ совершенно иныхъ, чѣмъ въ другихъ государствахъ.

Борьба съ Стюартами, часто обращавшими вооруженную силу противъ самой страны, заставила ее смотрѣть съ опасеніемъ на армію. При вступленіи на престолъ Вильгельма Оранскаго, «закономъ о правахъ» (Bill of Rights 1689 г.) было установлено, что въ мирное время постоянная армія допускается не иначе, какъ съ согласія Парламента, которому ежегодно представляется размѣръ ея численности и отъ котораго зависитъ назначеніе суммъ на ея содержаніе. вмѣстѣ съ тѣмъ, Парламентъ пріобрѣлъ еще и другое средство вліянія на армію. Конституція обезпечиваетъ каждому гражданину полное пользованіе всѣми его правами и допускаетъ существованіе *военнаго закона* (martial law) только въ случаѣ войны или мятежа. Чтобы къ лицамъ служащимъ въ арміи могли, и въ мирное время, быть примѣняемы военные законы, необходимо, чтобы Парламентъ вотировалъ актъ о мятежѣ (Mutiny Act). Только этимъ актомъ дается возможность поддержанія дисциплины въ войскахъ; безъ него—дезертированіе изъ рядовъ подлежало бы разсмотрѣнію гражданскаго суда, какъ простое нарушеніе контракта, а оскорбленіе, нанесенное солдатомъ офицеру, разсматривалось бы какъ частная личная обида.

Допуская существованіе постоянной арміи только въ видѣ ежегоднаго исключенія, и не присуждая никого служить въ ней, англійская конституція, съ другой стороны, налагаетъ на каждого гражданина обязанность службы въ *земскомъ войскѣ* и, въ случаѣ грозящей странѣ опасности, даетъ королю власть созывать *миллицію* или даже *поголовное ополченіе*.

Числительность постоянной арміи, разрѣшаемой Парламентомъ, была въ разные времена различна. Въ началѣ прошлаго вѣка она держалась около 15—30 т. чел.; передъ революціонными войнами 1792 г. составляла вмѣстѣ съ британскими войсками въ Индіи—57,252 чел.; въ 1815 г.—250,314 чел.; въ 1834 г.—108,672 чел.; въ 1855—274,781, а на 18⁶⁷/₆₈ г. опредѣлена въ 204,455 чел.

Всѣ вообще военно-сухопутныя силы Великобританіи могутъ быть раздѣлены на слѣдующіе виды:

I. Постоянная армія.

- а) Дѣйствующія регулярныя войска.
- б) Депо и гарнизонныя войска въ соединен. Королевствѣ.
- в) Мѣстныя войска внѣшнихъ владѣній и колоній.
- г) Мѣстныя войска Индіи.

II. Резервныя войска.

- а) Резервъ арміи.
- б) Списочные пенсіонеры.
- в) Милиція.
- г) Сельская Кавалерія (Yeomanry) и волонтеры Великобританіи.
- д) Милиція и волонтеры внѣшнихъ владѣній.

Комплектованіе постоянной арміи.

Великобританская армія комплектуется свободной вербовкой. Всѣ войска пополняются въ предѣлахъ Соединеннаго Королевства, кромѣ № 100-го полка, который вербуется въ Канадѣ.

Общее вѣдѣніе комплектованіемъ принадлежитъ Главнокомандующему, а всѣ распоряженія и ближайшее наблюденіе за вербовкой сосредоточиваются въ подвѣдомственномъ Генераль-Адъютанту отдѣлѣ управленія Главнокомандующаго. Вербовка производится двумя путями: 1) самими полками и депо-баталіонами въ ихъ штабъ-квартирахъ, 2) въ особыхъ рекрутскихъ штабахъ.

Для правильнаго хода вербовки все королевство раздѣлено на 7 рекрутскихъ округовъ (4 въ Англіи, 1 въ Шотландіи, 2 въ Ирландіи). Каждый округъ состоитъ въ вѣдѣніи особаго инспектора, въ чинѣ штабъ-офицера, при которомъ находится штабъ—изъ 1 адъютанта, 1 казначея, 1 доктора, 1 фельдфебеля и 7—5 сержантовъ.

Округа подраздѣляются на отдѣлы (всѣхъ около 250), ввѣряемые маіорамъ, капитанамъ или поручикамъ—войскъ дѣйствующихъ, милиціи или пенсіонеровъ. Въ распоряженіи каждаго изъ нихъ находится необходимое число высланныхъ отъ войскъ вербовочныхъ партій (изъ одного сержанта и двухъ рядовыхъ), которыя вербуютъ людей одинаково, какъ для своихъ такъ и для другихъ частей арміи. Войска гвардіи производятъ вербовку, независимо отъ общаго порядка, слѣдуя особымъ правиламъ (*).

На основаніи дополнительнаго акта парламента 1849 года, срокъ службы установленъ: въ пѣхотныхъ частяхъ 10-ти-лѣтній, въ кавалеріи, артиллеріи, фуражирѣ и инженерахъ 12-ти-лѣтній. Служба считается съ 18-ти-лѣтняго возраста, хотя и дозволяется поступать въ ряды арміи ранѣе означенныхъ лѣтъ.

(*) Въ военное время, когда вербовка затруднялась, правительство прибѣгало иногда къ особеннымъ мѣрамъ: давало патенты на чины въ регулярныхъ войскахъ, офигералъ милиціи, которые представляли въ армію опредѣленное число охотниковъ изъ милиціонеровъ; а во время индійскаго возстанія (1857) жаловало даже въ подполковники тѣхъ маіоровъ (состоявшихъ на службѣ или въ отставкѣ), которые ставили арміи 1000 вербованныхъ солдатъ.

По выслугѣ срока, способные къ продолженію службы нижніе чины могутъ возобновлять свое обязательство—въ пѣхотѣ на 11-ть лѣтъ, а въ кавалеріи, артиллеріи и фуриштатѣ на 9 лѣтъ. По истеченіи и сего вторичнаго срока, они могутъ оставаться на службѣ до тѣхъ поръ, пока пожелаютъ, но обязываются, за три мѣсяца до выхода въ отставку, письменно предупредить начальника о своемъ намѣреніи.

Если срокъ службы нижнему чину кончается въ то время, когда онъ находится на службѣ внѣ метрополіи, начальнику предоставляется право продолжить первоначальный срокъ еще на два года.

Лѣта и ростъ лицъ вербуемыхъ для арміи, а равно и вербовочныя преміи (bounty), измѣняются соотвѣтственно трудностямъ вербовки. При обыкновенныхъ обстоятельствахъ, возрастъ отъ поступающихъ на службу требуется слѣдующій: а) для кавалеріи, артиллерійскихъ ѣздовыхъ, инженеровъ, фуриштата и пѣхоты, служащихъ въ Индіи, Китаѣ и Австраліи—отъ 18 до 25 лѣтъ, и б) для артиллерійской прислуги и пѣхоты, служащей въ другихъ колоніяхъ—отъ 17 до 25 лѣтъ. Ростъ полагается отъ 5 ф. 4 д., до 6 футъ.

Въ Гвардейской кавалеріи	отъ 5 ф. 10 д.	до 6 футовъ.
» Легкой	» 5 » 6 »	» 5 ф. 8 д.
Въ Артиллеріи и для ѣздовыхъ	» 5 » 4 »	» 5 » 6 »
Инженерахъ	» прочихъ, не менѣе	» 5 » 6 »
Въ пѣхотѣ	не менѣе	» 5 » 5 » (2 ар. 5 ¹ / ₇ в.)

Сверхъ опредѣленнаго роста, требуется еще извѣстная ширина груди: въ кавалеріи не менѣе 34 дюймовъ въ обхватѣ, а въ прочихъ рядахъ оружія не менѣе 33 дюймовъ.

Размѣръ преміи (bounty) различенъ для разныхъ родовъ оружія: она никогда не была менѣе 1 ф. с. и рѣдко когда превосходила 10 ф. с. Каждый, вновь поступающій или возобновляющій свой срокъ службы (за исключеніемъ людей, которые нанимаются въ барабанщики и музыканты), сверхъ преміи, имѣетъ еще право на полученіе, натурой или деньгами, полной мелкой экиперовки, съ солдатскимъ несессеромъ.

Самый процессъ вербовки производится слѣдующимъ образомъ. Ежегодно, по утвержденіи парламентомъ Mutiny Act'a, разрѣшающаго Королевѣ содержать регулярную армію, военный министръ разсылаетъ въ полки королевскій приказъ, которымъ предписывается полковымъ командирамъ принять надлежащія мѣры для укомплектованія ввѣренныхъ имъ полковъ. Приказъ этотъ извѣстенъ подъ названіемъ beating orders—разрѣшенія съ барабаннымъ боемъ собирать охотниковъ поступить въ армію. Высланные, на основаніи сего приказа, вербовочныя партіи, являются къ начальникамъ рекрутскихъ отдѣловъ и затѣмъ, расположившись въ назначенномъ имъ мѣстѣ, и избравъ общимъ сборнымъ пунктомъ какой-нибудь изъ наиболѣе посѣщаемыхъ трактировъ или питейныхъ заведеній, распространяютъ повсюду печатныя объявленія слѣдующей формы.

(Викторія). (Королева).

Ея Величеству благоугодно приказать:

а) Вычетовъ на обмундированіе и снаряженіе, изъ денегъ, назначаемыхъ для преміи завербованнымъ, не производить. б) Размѣръ преміи установить для пѣхоты и кавалеріи одинаковый. в) Плату вербовочной преміи производить слѣдующимъ порядкомъ:

по аттестаціи	» ф. 2 шил. 6 пен.
по предварительному утвержденію	» » 7 » 6 »
по окончательному	2 » 10 » »
Итого	3 » » » »

Правительство принимает полное снаряженіе рекрута на свой счетъ.

При семъ, для свѣдѣнія желающихъ поступить въ королевскую службу, излагаются тѣ особенныя преимущества, которыя предоставлены правительствомъ всемъ военно-служащимъ, для поощренія и въ видѣ награды за хорошее поведеніе (goodconduct) и отличіе по службѣ.

Сообразно продолжительности службы и за хорошее поведеніе, сержанты, капралы и рядовые получаютъ единовременную денежную награду, а именно: сержанты 15 ф. стер., капралы 10 ф., а рядовые 5. Сообразно времени пребыванія на службѣ, равно какъ и за хорошее поведеніе, плата увеличивается до 1 шиллинга и 6 пенсовъ въ сутки.

Состоя на службѣ въ соединенномъ королевствѣ, каждый рядовой получаетъ 1 фунтъ хлѣба и $\frac{3}{4}$ фунта мяса; служащимъ же внѣ предѣловъ соединеннаго королевства, вышеозначенная дача увеличивается. Въ первомъ случаѣ за продовольствіе удерживается изъ жалованья $4\frac{1}{2}$ пенса, а во второмъ случаѣ $3\frac{1}{2}$ пенса въ сутки. Рекрутъ обязывается прослужить 10 лѣтъ. По истеченіи 7 лѣтъ нижніе чины могутъ за опредѣленную сумму денегъ получить отставку. По про служеніи 21 года они приобрѣтаютъ право на пенсію въ размѣрахъ, законами опредѣленныхъ.

Всемъ нижнимъ чинамъ, отличающимся примѣрнымъ поведеніемъ, рвеніемъ къ службѣ и успѣхами въ полковыхъ школахъ, предоставляется преимущество:

Производства въ капралы съ содержаніемъ	1	шил.	5	пенс.	въ	день.
» » сержанты	2	»	1	»	»	»
» » знамен. унт.-офиц.	2	»	7	»	»	»
» » квартирмистры	2	»	9	»	»	»
» » сержантъ-мажоры	3	»	3	»	»	»

Кромѣ сего, въ нѣкоторыхъ случаяхъ разрѣшено производить отличнѣйшихъ изъ нижнихъ чиновъ, если они сего пожелаютъ, въ первый офицерскій чинъ, съ выдачею 100 ф. стер. на обмундировку.

Для нижнихъ чиновъ открыты въ полкахъ школы, подъ управленіемъ спеціально къ сему приготовленныхъ учителей, равно какъ и библіотеки, состоящія изъ лучшихъ и новѣйшихъ сочиненій.

Просятъ молодыхъ людей, желающихъ посвятить себя военной службѣ, заявить о своемъ намѣреніи. За болѣе подробными свѣдѣніями можно обратиться (названіе мѣста).

Лицамъ, доставившимъ рекрута, уплачивается, въ случаѣ приѣма его, 7 шилл. 6 пенсовъ.

God save the Queen.

Изъявившій желаніе завербоваться получаетъ отъ вербовщика, такъ называемый, вербовочный шиллингъ и обязывается явиться въ назначенный день къ медицинскому осмотру. Если при семъ осмотрѣ онъ будетъ признанъ годнымъ, то получаетъ аттестационный листъ и затѣмъ представляется мировому судѣ, который долженъ убѣдиться, не было ли завербованіе произведено обманомъ, въ пьяномъ видѣ, и извѣстно ли завербовавшемуся, что онъ долженъ будетъ подчиняться военнымъ законамъ. Только въ случаѣ утвердительнаго отвѣта съ рекрута берется присяга, составляющая его контрактъ; въ противномъ случаѣ, его освобождаютъ отъ неправильно принятаго обязательства. Рекрутъ, неявившійся къ медицинскому осмотру, считается дезертеромъ и преслѣдуется; — отказывающійся отъ своихъ словъ передъ судьей долженъ вернуть вербовочный шиллингъ и уплатить неустойку; расходы же по вербовкѣ рекрута, принятаго партией, но оказавшагося негоднымъ, падаютъ на партію. Въ общей суммѣ, каждый рекрутъ обходится государству около 20 ф. с. По возможности стараются, чтобъ каждый полкъ вербовалъ себѣ людей и комплектовался изъ того графства, имя котораго онъ носитъ. Каждому рекруту предоставляется однако самому выбрать полкъ.

Англія не держится постояннаго, опредѣленнаго контингента рекрутъ, а беретъ ихъ по мѣрѣ надобности, сообразно убыли арміи и назначаемой Парламентомъ численности войскъ. Изъ набираемыхъ рекрутъ, почти десятая часть бѣжитъ ранѣ поступленія въ ряды, довольствуясь тѣмъ, что уно-

силь по нѣсколько шиллинговъ. Хотя эти люди и считаются дезертирами, но о серьезномъ преслѣдованіи ихъ никто не думаетъ. Слѣдующая таблица показываетъ движеніе по убыли и комплектованію арміи:

Годы.	Умер- ло.	Уволено отъ службы:						Всего убыло.	Поступило рекрутъ въ ряды.	Бѣжало рекрутъ до пост. въ ря- ды.
		Кончив- шихъ срокъ.	Откупив- шихся.	Неспособ- ныхъ	По милос- сти.	По друг. причин.	Бѣжало изъ рядовъ.			
1860	4,536	2,250	2,154	4,274	3,255	1,353	5,298	23,120	25,707	3,657
1861	4,290	1,682	2,217	6,462	2,899	1,615	4,559	23,724	10,279	1,351
1862	3,450	2,046	1,614	5,508	2,162	901	2,895	18,576	6,796	531
1863	3,030	1,927	1,809	4,424	2,002	1,730	2,971	17,896	10,301	767
1864	3,373	3,592	1,662	4,788	1,910	1,166	3,079	19,570	14,607	1,186
1865	3,403	6,088	2,276	4,950	1,960	812	3,519	23,008	13,123	1,329
Средн. въ г. . .	3,681	2,931	1,955	5,068	2,365	(*) 1,263	3,720	20,982	13,439	1,470

По среднимъ выводамъ, въ ежегодномъ наборѣ рекрутъ, на 1,000 человекъ приходится: уроженцевъ Англій и Уэльса 480, Шотландіи 139, Ирландіи 374, прочихъ 7. Болѣе половины всѣхъ рекрутъ (557) принадлежитъ земледѣльческому классу. Преобладающій возрастъ рекрутъ 18—21-лѣтній; преобладающій ростъ 5 ф. 7 д. (65% всего контингента). Грамотныхъ на 1000: умѣющихъ писать и читать 629 ч., только читать 91 ч.; безграмотныхъ 280.

Пополненіе арміи офицерами представляетъ въ Англій совершенно оригинальное учрежденіе: офицерскіе чины приобрѣтаются покупкою на нихъ патентовъ (Commissions) (**). Только спеціальныя роды оружія (артиллерія и инженеры) и небольшое число офицеровъ, производимыхъ ежегодно изъ Сандгёрстскаго военнаго училища, не подлежатъ этому правилу. Появленіе продажи патентовъ имѣло однако свои основанія. Отъ арміи требуется вѣрность государству и его учрежденіямъ. Вербовочная армія, пополняемая въ былыя времена самымъ низкимъ сортомъ людей,—отрѣбемъ общества, никакихъ ручательствъ въ вѣрности представлять не могла. Давая ей офицеровъ изъ зажиточнаго класса, государство тѣмъ самымъ связывало интеллигенцію арміи съ интересами страны, заставляло армію быть за одно съ парламентомъ. Съ другой стороны, для самихъ офицеровъ покупка патентовъ являлась выгодной денежною операціей; хорошее жалованье замѣняло съ избыткомъ проценты на капиталъ, который, при томъ, они всегда могли изъять изъ оборота—выходомъ въ отставку. Духъ арміи нынѣ измѣнился, но патенты остались во всей силѣ и, не смотря на свою несообразность, до сихъ поръ еще находятъ горячихъ защитниковъ. (О цѣнѣ патентовъ см. ст. производства).

Затѣмъ, допускается и производство изъ нижнихъ чиновъ за военныя отличія, причемъ производимому дается даромъ патентъ и 100 ф. стерлинговъ на обундировку. Но число подобныхъ ваканцій бываетъ крайне незначительно, да и охотниковъ на нихъ является немного, такъ какъ подобные

(*) Отъ уменьшенія штатовъ или исключенія за дурной характеръ.

(**) Только тѣ лица, которыя имѣютъ патенты и носятъ названіе *commissioned officers* суть дѣйствительно офицеры (начиная съ прапорщика и выше). Подъ названіемъ же *non commissioned officers* въ Англій разумѣются: фельдфебели, вахмистры, сержанты, каптенармусы и вообще всѣ лица *унтеръ-офицерскаго* званія, не покупавшія патентовъ и не имѣющія надлежащаго офицерскаго чина.

офицеры остаются всегда совершенно чужды кругу офицеровъ джентельменовъ, и не могутъ разсчитывать на дальнѣйшую карьеру.

Организація и численность арміи.

Великобританскія силы дѣлятся, какъ въ военное такъ и въ мирное время, на арміи, дивизіи бригады и полки. Но эта организація не представляетъ ничего безусловнаго, нормальнаго. Части дивизій и бригадъ измѣняются по мѣрѣ надобности и независимо отъ порядка нумеровъ частей. Даже организація полковая, когда въ полку болѣе одного баталіона, только номинальная, ибо рѣдко случается, чтобъ всѣ баталіоны одного полка находились вмѣстѣ. Основными единицами англійской военной организаціи слѣдуетъ принимать: въ пѣхотѣ—баталіонъ, въ кавалеріи—полкъ, въ артиллеріи—батарею, въ инженерахъ—роту.

Въ отношеніи численности арміи необходимо имѣть въ виду, что Парламентомъ ежегодно опредѣляется численный составъ *только части* всѣхъ британскихъ сухопутныхъ силъ, именно: королевскихъ *англійскихъ* войскъ, служащихъ въ метрополии, колоніяхъ и Индіи, и такъ называемыхъ войскъ *колоніальныхъ*. Что же касается собственно *индійской* арміи, то хотя Индія и составляетъ нынѣ принадлежность Британской короны и подлежитъ по всѣмъ отраслямъ управленія, въ томъ числѣ и военнаго, контролю Парламента, однако численность ея войскъ опредѣляется по прежнему—независимо отъ Великобританскаго бюджета. Основываясь на этомъ различіи, а также и на томъ, что часть регулярной *англійской* арміи, служащая въ Индіи, содержится на счетъ этой страны, весьма многіе ограничиваютъ англійскую армію лишь цифрой войскъ, падающей на бюджетъ Великобританскій. Но подобное ограниченіе, въ общей оцѣнкѣ вооруженныхъ силъ Государства, не имѣетъ никакого основанія. Великобританское правительство можетъ вполне свободно распорядиться всѣми *англійскими* войсками, гдѣ бы они ни служили; въ случаѣ же надобности, какъ тому были частые примѣры, можетъ употреблять даже и Индійскія войска для собственныхъ цѣлей, на службу внѣ Индіи, переводя лишь содержаніе ихъ изъ бюджета Индійскаго въ Великобританскій.

Слѣдующая таблица указываетъ составъ и силу британскихъ войскъ по штатамъ 1866—67 года.

.I Регулярная армія.

	Баталіоны.	Эскадроны.	Орудій.	Офицеровъ.	Унтеръ-офиц. и ниж. чиновъ.	Итого.	Лошадей:	
							Офицерскихъ.	Войсковыхъ.
1) <i>Дѣйствующія</i> войска.								
Штабы (безъ офицеровъ числящихся въ полкахъ).	.	.	.	160	.	160	644	
Пѣхота:								
3 полка Гвардіи	7	.	.	257	5,696	5,953	41	
109 лин. полковъ и 1 стр. бригада	141	.	.	5,768	116,168	122,036	1,036	
Итого пѣхоты	148	.	.	6,025	121,864	127,889	1,077	
Кавалерія:								
3 полка Лейбъ-Гвардіи	24	.	99	1,221	1,320	240	825
7 полковъ гвар. драгунъ	56	.	228	3,607	3,835	553	1,792

3 лйн. драгунскихъ полка.								
5 — уланскихъ		168		702	10,912	11,614	1,659	9,300
13 — гусарскихъ								
Итого кавалеріи		248		1,029	15,740	16,769	2,452	11,917
Артиллерія:								
30 батарей конныхъ			180	279	4,781	5,060	590	4,916
62 батарей полевыхъ			372	484	9,791	10,275	355	6,120
103 — гарнизонныхъ				707	9,897	10,604	99	
19 — смѣшанныхъ			96	161	2,218	2,379	39	1,100
Итого артиллеріи			648	1,631	26,672	28,318	1,083	12,130
Инженеры:								
Корпусъ офицеровъ				735		735		
40 инженер. ротъ					3,818	3,818		
2 эскадрона парковъ					475	475		307
Итого инженеровъ				735	4,293	5,028		307
Военный обозъ								
Коммисариатскій корпусъ				92	1,704	1,796	37	996
Медицинскій штатъ				199	600	799		
Госпитальный корпусъ				291		291	123	
Духовный штатъ				86	999	1,085		
Штатъ воен. запасовъ				85		85	85	
Итого	148	248	648	10,510	174,116	184,768	5,501	25,250
Изъ этого числа:								
На службѣ дома	57	163	294 п. ор.	4,801	72,186	76,987		
— — — въ Колоніяхъ	39	8	30 гар. б.					
— — — — — Индіи	52	77	24 п. ор.	2,089	40,254	42,343		
			37 гар. б.					
			330 п. ор.	3,616	61,676	65,292		
			36 гар. б.					
2) Депо и гарнизон. войска.								
Рекрутскій штабъ				29	53	82	17	
15 депо баталіоновъ	15			466	6,046	6,512	49	
Депо кавалеріи		11		57	782	839	128	300
Депо артиллеріи				63	2,682	2,745	22	160
Бригада береговой артил- леріи				30	1,714	1,744	1	
Арт. вѣдвое заведеніе				7	218	225	9	122
6 депо ротъ инженерныхъ					558	558		
Штатъ казарменный				89	390	479		
— ветеринарный				15		15		
Школьныхъ учителей					91	91		
				756	12,534	13,290	226	482
3) Колониальная войска:								
Полкъ конныхъ стрѣлк. мыса Доброй Надежды		8		28	526	554	67	450
Канадскій стрѣлк. полкъ	2			53	1,297	1,350	8	
4 Вестъ-Индскихъ пѣхотн. полка	4			196	3,272	3,468	28	
Цейлонскій стрѣлк. полкъ	2			51	1,323	1,374	8	
Африканская артиллерія					64	64		
Мальтійская гарниз. артил.				25	614	639	4	
	8	8		353	7,096	7,449	115	450
Итого	156	248	648	11,619	193,888	205,507	5,842	26,182

4) <i>Войска Индии:</i>				286				
Штабъ				2*		288		
Медицинскій штатъ				518	792	1,332		
				22*				
Коммисаріатскій штатъ				89	90	179		
Казарменный —				50		50		
Духовный —				172		172		
Пѣхота: 118 регулар. полк.	118			1,251	108	84,915		
				1,963*	81,593*			
28 мѣстн. полк.	28			115	28	20,300		
				445*	19,712*			
Кавалерія: 29 регул. полк.		174		234	65	14,854		
				453*	14,102*			
19 мѣстн. полк.		114		70	470	9,635		
				470*	9,095*			
Артиллерія: 9 батар. регул.			8	18	130	772		
				34*	590*			
12 бат. мѣстн.			40	23	14	1,325		
				28*	1,260*			
Саперъ регулар. 25 ротъ.				45	177	3,036		
				50*	2,764*			
Саперъ иррегулар. 2 роты.				2	4	212		
				4*	212*			
	146	288	48	6,354	130,726	137,080		
<i>Общій перечень.</i>								
1. Дѣйствующія войска метрополи	57	171	294	4,839	72,753	77,734	} 91,024 чел.	
2. Депо и гарниз. войска метрополи	15	11		756	12,534	13,290		
3. Дѣйствующія войска въ колоніяхъ	39		24	2,055	39,686	41,742	} 49,191 »	
4. Колоніальный корпусъ.	8	8		353	7,096	7,449		
5. Индійская армія: британскихъ войскъ	52	77	330	3,616	61,676	65,292	140,215 »	
6. Индійская армія: туземныхъ войскъ	146	288	48	6,354	130,726	137,080	202,372 »	
Всего	317	555	696	17,973	324,471	342,577		

Штабы британской и индійской армій показаны безъ офицеровъ, числящихся въ войскахъ. Вмѣстѣ же съ семи офицерами, штабъ британской арміи составляетъ 245 человекъ (въ томъ числѣ 7 генералъ-лейтенантовъ, 23 генералъ-маіора и 9 бригадировъ), а штабъ индійской арміи 306 человекъ (въ томъ числѣ 3 генералъ-лейтенанта, 17 генералъ-маіоровъ и 25 бригадировъ).

Пѣхота. Изъ 3-хъ гвардейскихъ полковъ, первый имѣетъ 3 баталіона,

Цифры обозначенныя * указываютъ туземцевъ, а стояція надъ чертой—англичанъ.

а остальные по два баталіона. Гвардейская пѣхота образуетъ отдѣльную бригаду, а части ея, если служатъ совмѣстно съ другими войсками, составляютъ особый отрядъ, подъ командой старшаго изъ своихъ офицеровъ. Офицеры гвардейской пѣхоты считаются и имѣютъ патенты чиномъ выше противъ линейной пѣхоты.

Въ линейной пѣхотѣ: 83 полка имѣютъ по 1 баталіону, 25 по 2 баталіона, а 60-й полкъ (стрѣлковый) и *Стрѣлковая бригада* имѣютъ по 4 баталіона; всего 141 баталіонъ. Изъ этого числа, кромѣ 8 стрѣлковыхъ баталіоновъ, къ разряду легкой пѣхоты могутъ быть еще отнесены 9 баталіоновъ шотландскихъ (Highlanders). За тѣмъ, встрѣчающіяся названія «фузилерныхъ» или «легкихъ» составляютъ лишь почетное отличіе. Численность баталіоновъ весьма различна; въ внутреннихъ и колоніальныхъ она измѣняется отъ 709 до 929 человекъ, а въ служащихъ въ Индіи отъ 899 до 905 чел. (*).

Нормальныхъ штатовъ для мирнаго и военнаго времени нѣтъ; численность каждой части устанавливается ежегодно бюджетомъ. Въ 1855 году баталіоны, служившіе въ Крыму, имѣли не менѣе 2,000 человекъ, составлявшихъ 12 ротъ дѣйствующихъ, 4 резервныхъ и 4 депо-роты. Обыкновенно, баталіоны, находящіеся дома, имѣютъ по 10 ротъ, а служащіе въ колоніяхъ и Индіи по 10 дѣйствующихъ ротъ и кромѣ того по 2 роты-депо, которыя остаются въ метрополи, для вербовки и подготовленія рекрутъ. Въ числѣ младшихъ офицеровъ каждаго баталіона одинъ несетъ обязанности и получаетъ жалованье инструктора стрѣльбы. Въ числѣ сержантовъ или унтеръ-офицеровъ допускается имѣть 1 закройщика, 1 повара, 1 или нѣсколькихъ школьныхъ учителей; изъ рядовыхъ полагается въ каждомъ баталіонѣ 10 пионеровъ или рабочихъ. Сержантъ надъ музыкой (bandmaster) содержится казной, а самый хоръ, не показываемый въ штатѣ, на счетъ вычета изъ офицерскаго жалованья.

Съ 1854 года, запасныя или депо-роты тѣхъ частей, которыя находятся внѣ метрополи, держатся въ составѣ цѣлыхъ баталіоновъ, коихъ нынѣ 15. Каждый депо-баталіонъ соединяетъ въ себѣ запасныя роты 5-ти или 8-ми полковъ.

Пѣхота вооружена эндфильдскими штуцерами, которые нынѣ мѣняются на скорострѣльные системы Снайдера. Обмундированіе состоитъ изъ однобортнаго краснаго кафтана (у стрѣлковъ темнозеленаго), черныхъ шароваръ и сѣраго плаща, съ отдѣльной пелериной. На головѣ у гвардіи высокія мѣховыя шапки, у арміи—небольшіе легкіе кивера. Шотландскіе полки носятъ свой національный костюмъ.

Кавалерія. 3 лейбъ-гвардейскихъ полка составляютъ особую придворную бригаду (household brigade). Она сама вербуетъ себѣ рекрутъ изъ благонадежныхъ людей, представляющихъ аттестациі отъ пасторовъ; увольненіе сихъ

(*) Штатъ баталіона служащаго въ метрополи слѣдующій:

Подковникъ (только числится)	1	Штабныхъ сержантовъ 5, писарь	6
Подполковникъ	1	Инструкторъ стрѣльбы	1
Маіоровъ	2	Серж. надъ муз. 1, тамб. маж. 1, бар.	
Капитановъ	10	п горн. 20	22
Поручиковъ	12	Унтеръ-офицеровъ	40
Прапорщиковъ	8	Капраловъ	40
Казначей 1, Адъют. 1, Квартирмистръ 1	3	Рядовыхъ	560
Докторъ 1, Лекаръ 1	2		
		Итого	670
Итого	39	Всего	709

людей въ отставку зависитъ отъ власти полковыхъ командировъ. Маіоры этой бригады считаются въ чинѣ Подполковниковъ, а Корнеты въ чинѣ Подпоручиковъ. Остальные 28 полковъ, въ томъ числѣ и гвардейскіе драгуны, носятъ общее названіе *драгунъ*, не различаются между собою въ правахъ, и дѣлятся по росту людей и лошадей на тяжелую, среднюю и легкую кавалерію. Къ тяжелой отнесено 4 драгунскихъ полка; къ средней 6 драгунскихъ и 5 уланскихъ; къ легкой 13 гусарскихъ. Постоянныхъ штатовъ для кавалеріи нѣтъ. Нынѣ принятая числительность опредѣлена въ 589 человекъ и 368 лошадей для полковъ въ метрополіи, и въ 493 человека съ 461 лошадей для Индіи; сверхъ сего отъ индійскихъ полковъ остается въ метрополіи по 74 человека (*). Каждый кавалерійскій полкъ состоитъ изъ 8 эскадроновъ (troops); полки, отправляющіеся въ Индію, оставляютъ одинъ изъ эскадроновъ въ депо. Вооруженіе кавалеріи слѣдующее: унтеръ-офицеры музыканты и трубачи во всѣхъ безъ исключенія полкахъ имѣютъ саблю и пистолетъ; рядовые же, въ полкахъ кирасирскихъ, драгунскихъ и гусарскихъ, имѣютъ саблю и карабинъ, а въ уланскихъ—саблю, пику и пистолетъ. Лейбъ-бригада имѣетъ каски и кирасы, драгуны только каски. Обмундированіе состоитъ изъ голубыхъ, красныхъ и малиновыхъ туникъ и синихъ рейтузъ.

Артиллерія, послѣ произведенныхъ въ 1859 году преобразованій, дѣлится на 31 бригаду; изъ нихъ 6 конныхъ, 9 полевыхъ, 13 гарнизонныхъ или осадныхъ и 3 смѣшанныхъ, частью полевыхъ частью гарнизонныхъ. Дѣленіе на бригады только административное, тактической же единицею служитъ батарея, и если 2 — 3 батареи сводятся вмѣстѣ, начальство надъ ними принимаетъ одинъ изъ Подполковниковъ бригады. Въ конныхъ батареяхъ всѣ унтеръ-офицеры и рядовые посажены на лошадей, или на передки и зарядные ящики такъ, что она всегда можетъ поспѣвать за всѣми дѣйствіями кавалеріи. Въ полевой артиллеріи (соотвѣтствующей нашей пѣшей) трубачи и часть унтеръ-офицеровъ и прислуги на лошадяхъ, а остальные люди пѣшіе, но всѣ могутъ быть размѣщены на передкахъ и ящикахъ для ускореннаго движенія на небольшія разстоянія. Гарнизонная артиллерія предназначается для службы въ крѣпостяхъ или осадныхъ паркахъ и для образованія особыхъ позиціонныхъ батарей. Береговая бригада набирается изъ людей старослуживыхъ и благонадежнаго поведенія; большею частью они распредѣляются небольшими командами по фортамъ и батареямъ королевства подъ начальствомъ старшаго унтеръ-офицера.

Въ конной и полевой артиллеріи всѣ батареи имѣютъ по 6-ти орудій, въ первой — 9-ти фунтовыхъ, а во 2-й 12-ти фунтовыхъ Армстронга. Въ конной батарее по мирному времени 190 чел. и 147 лошадей, по военному—228 чел. и 249 лош.; въ полевой—въ мир. время 191 чел. и 94 лош.,

(*) Штатъ полка въ метрополіи.

Полковникъ (только числится)	1	Штабныхъ сержантовъ 9, писарь 1. . .	10
Подполковникъ	1	Серж. муз. 1, старш. трубачъ 1, муз.	
Маіоръ	1	15, трубачей 3	22
Капитановъ	8	Стрелковыхъ унтеръ-офицеровъ.	32
Поручиковъ	8	Капраловъ..	32
Корнетовъ.	8	Рядовыхъ	441
Казначей 1, Адъют. 1, Квартерм. 1,		Коноваловъ и кузнецовъ	16
Берейторъ 1.	4		
Докторъ 1, Лекаръ 1, Ветеринаръ 1. . .	3		
Итого.	34		
		Итого	555
		Всего.	589

по военному — 277 чел. и 255 лошадей (*). Въ мирное время всѣ орудія возятся 6-ю, а въ военное 8-ю лош. При каждой батарее имѣется повозка съ боевыми ракетами и кромѣ того возятся штуцера, въ конной по 12, въ пѣшей по 24. Нѣкоторыя батареи, служащія въ Индіи и колоніяхъ, сохранили еще гладкостѣнные орудія. Для обезпеченія стратегическихъ позицій или дѣйствія по важнѣйшимъ пунктамъ непріятельскихъ позицій, имѣются позиціонныя батареи, 18 и 32-хъ-фунтовыя, которыя нынѣ замѣняются 40-фунтовыми Армстронга. Прислуга къ нимъ формируется изъ гарнизонныхъ батарей. Ихъ же имѣется въ виду употреблять и для осадъ. Отряды, дѣйствующіе въ горной мѣстности, снабжаются горными орудіями, которыя донныѣ были гладкія 3 ф., а должны быть замѣнены 6-ю ф. Армстронга. Артиллерійская прислуга верховая вооружена саблями, пѣшая—тесаками. Конная артиллерія имѣетъ куртки, а прочая кафтаны, всѣ темносиняго цвѣта съ красной выпушкой.

Инженерныя войска состоятъ изъ корпуса инженерныхъ офицеровъ, 40 ротъ нижнихъ чиновъ и двухъ эскадроновъ обоза. Въ административномъ отношеніи роты соединяются въ баталіоны (15), но тактической единицею считается одна рота. Изъ общаго числа инженер. ротъ,—4 находятся на государственной съемкѣ Великобританіи, 6 образуютъ депо въ Чатамъ, а остальные распределены по различнымъ пунктамъ метрополи и колоній и заняты постройкой и ремонтированіемъ укрѣпленій и воинскихъ зданій. Гдѣ нѣтъ роты или командъ инженерныхъ, тамъ содержаніе воинскихъ зданій возлагается, по найму, на инженеровъ гражданскихъ. Въ инженерныя войска вербуются люди вполне благонадежнаго поведенія, умѣющіе читать и писать и искусные въ ремеслахъ. Вновь набранные отправляются тотчасъ въ Чатамъ, гдѣ довершаютъ свое обученіе и образованіе. Численность ротъ около 80 нижнихъ чиновъ (***) и нѣсколькихъ офицеровъ, которые назначаются изъ общаго штата въ мѣрѣ надобности. Вооруженіе состоитъ изъ штуцера и штыкового ножа. Кафтаны красныя.

Военный обозъ содержится въ мирное время гораздо въ меньшихъ размѣрахъ, чѣмъ въ военное. Нынѣ обозъ состоитъ изъ штаба и 24 эскадроновъ, распределенныхъ частью дома частью въ колоніяхъ. Каждый эскадронъ имѣетъ: 6 четырехконныхъ повозокъ, въ томъ числѣ одну перевязочную, 1 походную кузницу въ двѣ лошади и 1 вьюкъ. Перевязочная повозка замѣняется, въ случаѣ надобности, вьючными носилками (saco'et или litter). Каждый обозный эскадронъ снабженъ полнымъ комплектомъ инструментовъ и ма-

(*) По военному времени въ каждой конной и пѣшей батарее полагается:

Батарея въ 6 оруд.	Л ю д е й.			Л о ш а д е й.			П о в о з о к ъ.			З а р я д о в ъ.		
	Офицер.	Унт.-офиц. и нижн. чин.	Мастеро- вухъ.	Офицер- скихъ.	Дьябача- рейной при слу- ги.	Подъ оруд. и повозки.	Зарядн. ящик.	Ракетныхъ.	Прочихъ.	Орудій ныхъ.	Ракетъ 42-ти фун.	Патроновъ.
Конная . . .	8	207	13	16	63	170	11	1	7	1,170	100	разно.
Пѣшая . . .	8	256	13	12	23	230	12	1	12	1,272	100	102 960

(**) Въ ротѣ полагается:

Плотниковъ	21.	Колесниковъ	2.	Шорниковъ	2.
Каменьщиковъ	17.	Бочарь	1.	Мпнеръ	12.
Кирпичниковъ	10.	Маляровъ	6.		
Кузнецовъ	6.	Портныхъ	3.	Итого	80.

теріаловъ, необходимыхъ въ мастерствахъ: сѣдельномъ, коновальномъ, кузнечномъ и колесномъ; на каждые же 4 эскадрона имѣется ящикъ матеріаловъ и инструментовъ для починки оружія. Въ эскадронѣ полагается 71 чел. и 41 лошадь. Кромѣ доставленія предметовъ комиссаріатскаго довольствія въ различные лагеря и станціи, военный обозъ съ пользою употребляется на публичныя и военныя работы, выручая среднимъ числомъ около 35,000 ф. с. въ годъ. Унтеръ-офицеры, трубачи и мастеровые вооружены саблею и кавалерійскимъ карабиномъ, а рядовые тесакомъ и артиллерійскимъ карабиномъ. Туника, шаровары и шинель изъ синяго сукна.

Колоніальныя войска, входящія въ составъ регулярной арміи, имѣютъ (за исключеніемъ артиллеріи о-ва Мальты), британскихъ офицеровъ, пользующихся тѣми же правами, какъ офицеры, служащіе въ европейскихъ частяхъ. *Вестъ-Индскіе* полки комплектуются туземными неграми и креолами и, кромѣ офицеровъ, имѣютъ еще изъ европейцевъ въ каждой ротѣ по одному сержанту. *Цейлонскій* стрѣлковый полкъ состоитъ преимущественно изъ уроженцевъ Мадраса.

Конныя стрѣлки мыса Доброй Надежды состоятъ почти сплона изъ англичанъ, ирландцевъ и нѣмцевъ. Королевскіе *канадскіе* стрѣлки комплектуются волонтерами изъ линейныхъ полковъ, расположенныхъ въ британской Сѣверной Америкѣ. Королевская *Мальтійская* артиллерія комплектуется туземцами.

Индійскія туземныя войска въ послѣднее время совершенно преобразованы. Они дѣлятся на регулярныя и иррегулярныя; какъ въ тѣхъ, такъ и въ другихъ число европейскихъ офицеровъ и унтеръ-офицеровъ весьма ограничено.

Всѣ нижніе чины туземныхъ войскъ набираются вольною вербовкою. Служащіе въ регулярныхъ войскахъ могутъ послѣ 3 лѣтъ выходить въ отставку, безъ пенсіи, а прослуживъ 15 лѣтъ, съ пенсіею. Въ иррегулярныхъ же войскахъ надобно прослужить 20 лѣтъ для полученія пенсіи. Въ иррегулярной кавалеріи нижніе чины должны являться на службу на своихъ собственныхъ лошадяхъ, съ своимъ оружіемъ и должны сами кормить и одѣвать себя, получая за все это по 2 шил. (63 к.) въ день на чело-вѣка.

Въ заключеніе слѣдуетъ замѣтить, что численность регулярныхъ войскъ весьма рѣдко доходитъ до бюджетной цифры. По отчетамъ *исполненныхъ* бюджетовъ, а также по отчетамъ медицинскимъ, можно видѣть, что въ мирное время армія всегда держится на нѣсколько тысячъ менѣе противъ исчисленій бюджета. Въ Британскихъ войскахъ, вмѣсто 205,000 чел. слѣдуетъ считать въ дѣйствительности 197—199 т., а въ Индійскихъ, вмѣсто 137,000—около 120,000 чел. Еще въ большей пропорціи ограничивается число дѣйствительно содержимыхъ лошадей.

II. Резервныя войска.

	Офиц.	Людей.	Итого.	Лошадей.	Орудій.
а) Въ Великобританіи.					
1. Резервъ.	2,081	2,081	.	.
2. Пенсіонеры.	86	13,242	13,328	.	.
3. Милиція: въ Англіи 70 пол. пѣх. 14 пол. арт.	1,601	58,089	59,690	.	.
» Шотландіи 11 — — 5 — —	225	8,644	8,869	.	.
» Ирландіи 25 — — 12 — —	652	23,626	24,278	.	.
» Норм. о-ва 10 — — 3 отдѣл.	.	.	7,519	.	38
Итого милиціи	100,356	.	.

4. Сельская кавалерія (Yeomanry) 49 отрядовъ	1,003	13,265	14,268	14,268	.
5. Волонтеры: Штабъ и адъютанты	292	.	292	.	.
Лондонская почетн. артилл. рота	3	869	901	62	6
Легкая кавалерія	830	.	.
Артиллерія	32,010	.	76
Инженеры	4,823	.	.
Конные стрѣлки	438	.	.
Стрѣлки	139,961	.	.
Итого Юменрэ и волонтеровъ	193,523	.	.
Всего резерв. войскъ въ Великобританіи	309,288	14,330	120
<i>б) Въ колоніяхъ.</i>					
Въ С. Америкѣ милиціи и волонтеровъ	66,172	1,020	72
— распущенной	203,629	.	.
» Вестъ-Индіи — и волонтеровъ	3,130	871	36
— распущенной	6,389	.	.
» Африкѣ волонтеровъ и обществ. полиціи	4,411	1,097	21
» Индіи и Гонъ-Конгѣ волонтеровъ	1,864	120	6
» Австраліи волонтеровъ	18,697	1,717	40
Итого милиціи и волонтеровъ	94,284	4,825	175
милиціи распущенной	210,000	.	.
Всего резервныхъ войскъ въ колоніяхъ	304,284	.	.
Всего резерв. силы въ брит. владѣніяхъ	613,572	19,155	295

Большая часть этихъ силъ получила развитіе въ нынѣшнее царствованіе.

Резервъ составляется изъ солдатъ, выслужившихъ безупречно срочные годы службы или уволенныхъ отъ службы и ранѣ срока (не ранѣ однако 5 лѣтъ службы), по разнымъ причинамъ, но только не за дурное поведеніе. Поступленіе въ резервъ совершенно добровольное, но должно происходить не позже 5 лѣтъ по оставленіи дѣйствительной службы. Оно обставлено слѣдующими преимуществами. Два года резервной службы считаются за 1 годъ дѣйствительной; продолжая резервную службу, можно дослужиться до пенсіи, которая выдается за 21 годъ въ пѣхотѣ и 24 года въ прочихъ родахъ оружія. Въ мирное время резервисты собираются не болѣе какъ на 12 дней въ году для ученій; въ военное могутъ быть призваны на службу на неопредѣленное время, но не могутъ быть употреблены внѣ королевства. При столь легкомъ обязательствѣ, каждый резервистъ получаетъ 4 ф. с. въ годъ жалованья,—довольствіе во время сборовъ наравнѣ съ линейными войсками, и сверхъ сего, одежду срокомъ на 7 лѣтъ.

Списочные пенсіонеры. (Enrolled Pensioners). Всѣ солдаты, увольняемые отъ службы съ пенсіею и способные носить оружіе, подлежатъ зачисленію до 50 лѣтняго возраста въ корпусъ пенсіонеровъ, съ обязанностью, въ случаѣ войны, или внутреннихъ беспорядковъ, являться на службу. Чтобы имѣть изъ этихъ людей болѣе надежный резервъ, правительство опредѣлило, тѣмъ изъ пенсіонеровъ, которые примутъ на себя обязательство ежегодно являться на 12 дней для ученій или для внутренней службы, выдавать, сверхъ ихъ пенсій, еще по 1 ф. ст. въ годъ и все солдатское довольствіе за дни сборовъ. Всѣхъ пенсіонеровъ, годныхъ къ службѣ, считается 40 т. человекъ, но штатныхъ, обязанныхъ ежегодными сборами, опредѣлено имѣть по бюджету только 14,515 ч. Пенсіонеры, если не изъявятъ сами желанія, не могутъ быть употребляемы на службу внѣ королевства.

Штабы для пенсіонеровъ состоятъ изъ офицеровъ, находящихся на половинномъ жалованьѣ.

Милиція есть единственный родъ войска, служба въ которомъ, по самой конституціи, обязательна для всѣхъ гражданъ королевства. Для пополненія милиціи лорды-намѣстники графствъ обязаны вести списки всему мужскому населенію отъ 18 до 30 лѣтняго возраста, которое, въ случаѣ надобности, подвергается жеребью и выставляетъ соотвѣтственное число людей, причитающихся на долю графства. Отъ службы въ милиціи освобождаются перы, духовные, адвокаты, квакеры, а также дѣйствительные волонтеры. Каждому вытянувшему жеребій разрѣшается ставить вмѣсто себя другое лицо. Офицеры милиціи назначаются лордомъ-намѣстникомъ графствъ, съ утвержденія королевы. Каждый офицеръ, исключая служившихъ въ арміи, долженъ имѣть опредѣленную собственность (отъ 20 до 1000 ф. с. дохода). Правительство имѣетъ право назначать адъютантовъ, казначеевъ, квартирмейстровъ и сержантовъ, составляющихъ постоянный штабъ или кадръ милиціи. Милиція можетъ быть призвана на дѣйствительную службу (*embodied*) только въ случаѣ, «если Ея Величеству грозитъ война съ чужой державой». Въ остальное время она находится не въ сборѣ (*disembodied*), но призывается ежегодно для ученій на 21—28 дней. Послѣдній срокъ можетъ быть продолженъ и до 56 дней. Милицію допускается свободно передвигать въ самомъ королевствѣ, но она не можетъ быть выводима изъ королевства, развѣ сама того пожелаетъ. Срокъ службы каждаго милиціонера 5 лѣтъ. Устройство милиціонныхъ полковъ—пѣхотныхъ и артиллерійскихъ (послѣдніе соотвѣтствуютъ батареямъ), равно какъ снаряженіе, вооруженіе и одежда милиціи во всемъ сходны съ регулярной арміей; разница обмундированія состоитъ лишь въ гадунахъ и пуговицахъ, которыя у милиціи бѣлыя, а у арміи желтыя. Чины, составляющіе постоянные штабы милиціонныхъ полковъ, получаютъ постоянное содержаніе и подлежатъ вполнѣ дѣйствию военныхъ законовъ. Остальные милиціонеры подвергаются военнымъ законамъ только во время дѣйствительной службы или сборовъ, но и то безъ примѣненія наказаній тѣлесныхъ или лишенія жизни.

Законъ о составѣ милиціи, въ томъ видѣ какъ онъ выше изложенъ, рѣдко когда вполнѣ осуществляется. Обыкновенно комплектованіе милиціи, вмѣсто личной повинности гражданъ, производится вербовкой. Для сей цѣли, ежегодно, вмѣстѣ съ *Mutiny Act*, парламентъ вотируетъ *Ballot suspension act* (пріостановленіе жеребья) и тѣмъ самымъ разрѣшаетъ наемъ въ милицію охотниковъ. Этотъ наемъ производится на тѣхъ же основаніяхъ, какъ и въ дѣйствующую армію. Въ мирное время вербующимся милиціонерамъ предстоятъ лишь короткіе учебные сборы, потому и наемная плата весьма умѣренна. Каждый охотникъ получаетъ 10 шил. (3 р.) преміи, и по 21 шиллингу послѣ каждаго періода сбора въ теченіе первыхъ 4-хъ лѣтъ, и 26 шиллинговъ послѣ сбора въ послѣдній—5-й годъ; всего 6 ф. с. (не считая жалованья и прочаго довольствія за дни сбора). Въ военное время, когда милиціи предстоитъ постоянная служба, плата охотникамъ возрастаетъ почти въ той же мѣрѣ, какъ и вербующимся въ дѣйствующую армію. Если государство признаетъ плату эту слишкомъ высокою или затрудняющею вербовку для дѣйствующихъ войскъ, оно не вотируетъ *ballot suspension* акта и тогда графства обязаны тотчасъ ставить сами свои контингенты, подвергая гражданъ жеребью. Подобнымъ образомъ было поступлено, напр., въ крымскую войну, при чемъ оказалось, что большинство лицъ воспользовалось правомъ замѣщенія и на каждую 1,000 милиціонеровъ явилось лишь по 400 чел. служившихъ лично за себя.

Числительность милиціи, указанная въ таблицѣ, соотвѣтствуетъ только тому числу людей, которое нынѣ дѣйствительно является для сборовъ. Нормальные же ея штаты опредѣлены въ 5,070 человекъ постоянныхъ штабныхъ чиновъ и въ 120,000 милиціонеровъ:

отъ Англїи . . .	80,000	чел.
» Шотландїи . . .	10,000	—
» Ирландїи . . .	30,000	—
	<hr/>	
	120,000	—

Въ послѣднихъ двухъ королевствахъ милиція требуется нѣсколько въ меньшей соразмѣрности чѣмъ отъ Англїи; но въ случаѣ крайней нужды Шотландїя обязана довести свой контингентъ до 15,000, а Ирландїя до 45,000, что дастъ общую цифру милиціи въ 145,000. Еслибъ и этого числа оказалось недостаточно, за короной остается всегда право требовать *поголовное ополченіе*.

Юменрэ и волонтеры. Образованіе различныхъ волонтерныхъ отрядовъ было съ самаго давняго времени въ обычаѣ англійскаго народа. Войны съ Наполеономъ I дали сему обычаю особенно сильное развитіе; въ 1803 году всѣхъ волонтеровъ считалось свыше 430,000 чел. По мѣрѣ минованія опасности, число ихъ постепенно уменьшалось, и послѣ окончанія войны только сельско-конные (*Jeomanry Cavalry*) сохранили постоянное устройство и постоянныя служебныя обязанности; прочіе же были распущены. Политическія обстоятельства 1859 года снова вызвали это учрежденіе, а содѣйствіе оказанное ему правительствомъ, окончательно его упрочило.

Юменрэ, существующее постоянно, формируется изъ зажиточныхъ сельскихъ гражданъ, которые за извѣстное вознагражденіе обязываются, въ мирное время, являться для учебныхъ сборовъ и для содѣйствія мѣстнымъ властямъ въ различныхъ случаяхъ возстановленія порядка и закона, а въ военное—нести службу постоянно, пока въ ней настоитъ надобность. Учебные сборы могутъ продолжаться ежегодно не болѣе 14 дней; для внутренней же стражи юменрэ могутъ быть призываемы не болѣе какъ на 6 дней. Они являются на своихъ лошадяхъ; за время сборовъ получаютъ по 3½ шил. въ день, и, сверхъ сего, каждый годъ, по 2 ф. на обмундировку и снаряженіе. Юменрэ формируютъ отряды (не менѣе 40 чел.) и сборные полки (не менѣе 300 чел.). Офицеры назначаются лордами графствъ, съ утвержденія королевы. Въ каждомъ полку имѣется постоянный штабъ изъ адъютанта и нѣсколькихъ сержантовъ инструкторовъ, назначаемыхъ правительствомъ.

Волонтеры формируются мелкими и крупными отрядами. Лицо, набравшее отрядъ, представляетъ черезъ лорда-намѣстника просьбу Королевѣ о принятїи услугъ его отряда. вмѣстѣ съ принятїемъ службы отряда, дается ему и *штатъ*, опредѣляющій, сколько именно въ немъ допускается дѣйствительныхъ членовъ. Числительность отрядовъ самая разнообразная, начиная отъ 13—14 человекъ, какъ напр. въ волонтерной артиллерїи, до цѣлыхъ баталіоновъ и полковъ пѣхоты и кавалерїи, которые соединяются еще въ бригады. Офицеры назначаются лордами - намѣстниками, съ утвержденія Королевы, но на каждый отрядъ, смотря по его числительности, дается извѣстное число адъютантовъ и сержантовъ - инструкторовъ отъ правительства, подчиняющихся военнымъ законамъ и получающихъ казенное содержаніе. Дѣйствительные волонтеры обязаны ежегодно отбывать опредѣленное число учений, иначе подлежатъ исключенію изъ списковъ. Для инспектированія волонтеровъ имѣется 1 генераль-инспекторъ, 2 его товарища, 10 помощниковъ и 2 почетныхъ инспектора стрѣльбы. Въ мирное время волонтеръ, желающій оставить службу, можетъ безпрепятственно выйти въ отставку, пред-

упредивъ о томъ за 40 дней своего начальника. Въ военное время, волонтеры призываются прокламаціей на дѣйствительную службу и несутъ ее пока Королева ихъ не распуститъ. Въ это время они подчиняются воен. законамъ и волонтеръ, не явившійся въ ряды, или произвольно ихъ оставившій, считается дезертиромъ. Первоначально волонтеры формировались вполнѣ на своемъ содержаніи; но нынѣ правительство оказываетъ имъ значительное матеріальное пособіе. Оно снабжаетъ ихъ оружіемъ, учебными припасами, отводитъ даромъ мѣста для стрѣльбы и сверхъ того выдаетъ деньгами:

На каждаго волонтера пѣх. кавалер. и инженер., отбывшаго 30 рекрутскихъ ученій или 9 баталіонныхъ, ротныхъ или эскадронныхъ ученій, въ годъ по	20 шил.
На каждаго изъ сихъ волонтеровъ, прошедшаго краткій курсъ практической стрѣльбы	10 —
На тѣхъ, кому приходится для батал. сборовъ дѣлать переѣзды болѣе 5 миль (8 верстъ).	4 —
На артиллерійскихъ волонтеровъ, произведшихъ 12 ученій практической стрѣльбы	30 —

Эти деньги поступаютъ въ отрядныя кассы и служатъ пособіемъ на обмундированіе и снаряженіе волонтеровъ. Въ военное время, съ призывомъ на службу, каждый волонтеръ получаетъ 2 гинеи (13 р.), содержится во всемъ сходно съ регулярной арміей, пользуется пенсіонными правами и при роспускѣ получаетъ еще гинею.

Военное управленіе.

На основаніи конституціи верховное начальствованіе надъ арміею принадлежитъ Королю, особѣ котораго она присягаетъ; но какъ эта особа ни въ какомъ случаѣ не отвѣтственна, то ни самъ Король, ни наслѣдный принцъ не могутъ лично командовать арміею, или вести прямой военной переписки съ главнокомандующими.

Единственное, отвѣтственное передъ страной лицо за армію есть военный министръ или *государственный секретарь войны* (the Secretary of State for War). Ему принадлежитъ высшій надзоръ по всѣмъ частямъ военного управленія и рѣшеніе всѣхъ военныхъ вопросовъ, находящихся въ связи съ политикой или финансами государства. Не касаясь собственно строевой части, онъ отвѣчаетъ за надлежащій составъ арміи, правильное употребленіе ассигнуемыхъ на нее суммъ, обезпеченіе всѣхъ ея нуждъ, исправность администраціи и за общій ходъ всѣхъ военныхъ операцій. Всѣ списки производства, предварительнаго представленія королевѣ, проходятъ черезъ него и пріобрѣтаютъ силу лишь по отпечатаніи въ министерской газетѣ (London gazette). Отъ него же зависятъ всѣ назначенія на высшія военныя мѣста. По дѣламъ, касающимся индійской арміи, онъ находится въ соотношеніи съ государственнымъ секретаремъ Индіи, а по войскамъ колониальнымъ, — съ государственнымъ секретаремъ колоній.

Военный министръ избирается главою кабинета, изъ членовъ палаты лордовъ или общинъ. Онъ членъ кабинета и королевскаго совѣта. За военнымъ министромъ стоятъ:

- а) *Парламентскій товарищъ министра* (Parliamentary Under Secr. of State).
- б) *Постоянный товарищъ министра* (Permanent Under Secr. of State) съ его помощникомъ (Assistant Under Secr. of State) и
- в) *Личные секретари* (Private Secretarys) министра, двухъ товарищей и помощника.

Если военный министръ засѣдаетъ въ верхней палатѣ, то парламентскій его товарищъ избирается главой кабинета изъ нижней палаты, и наоборотъ. Въ той или другой палатѣ, онъ вполнѣ замѣняетъ лицо министра и, въ случаѣ смѣны кабинета, подобно министру, выходитъ въ оставку; тому же слѣдуютъ и ихъ личные секретари. Постоянный товарищъ съ своимъ помощникомъ, не будучи членами парламента и кабинета, сохраняютъ свои должности независимо отъ смѣны министерства, и поддерживаютъ безостановочное теченіе военно-административныхъ дѣлъ.

Военное министерство (*War office*) состоитъ изъ слѣдующихъ 18 отдѣловъ (*Branches*).

1. Военное (<i>Military Br.</i>)	Политическая и военная корреспонденція, числительность и распредѣленіе силъ, назначенія, производства, награды, отставки, пенсія; слѣдствія, тюрьмы, <i>Beating orders</i> , <i>Mutiny Act</i> .
2. Главнаго секретаря (<i>Chief Clerk's Br.</i>)	Дѣлопроизводство по гражданскимъ чинамъ министерства и арміи, по военно-учебнымъ заведеніямъ, библіотекамъ и школамъ, приготовленіе бумагъ къ подписи Королевы. Общая регистратура.
3. Строительное (<i>Director of Works</i>)	Крѣпости, укрѣпленія, инженерный корпусъ.
4. Артиллерійское (<i>Dir. of Ordnance</i>)	Полевое, крѣпостное и осадное вооруженіе.
5. Топографическое (<i>Topographical Br.</i>)	Государственныя съемки, планы, (начальникъ сего отдѣла вмѣстѣ съ тѣмъ нач. В. Т. Депо).
6. Коммисариатъ (<i>Commissariat</i>)	Коммисариатскій штатъ, обезпеченіе провіанта, фуража, перевозокъ, передвиженій.
7. Медицинскій (<i>Medical Dt.</i>)	Медицинскій штатъ, устройство госпиталей, медикаменты.
8. Снабженій (<i>Purveyors' Dt.</i>)	Снабженіе госпиталей пищей, бѣльемъ, вещами, госпитальные расчеты.
9. Главнаго капелана (<i>Chaplain's Dt.</i>)	Завѣдываніе духовенствомъ.
10. Запасовъ (<i>Dir. of Stores</i>)	Запасы оружія, артиллеріи, снарядовъ, патроновъ, пороха; обозъ, суда, уголь и проч.
11. Одежды (<i>Dir. of Clothing</i>)	Изготовленіе одежды и снаряженія.
12. Контрактовъ (<i>Dir. of Contracts</i>)	Вызовъ къ торгамъ, заключеніе договоровъ.
13. Казарменное (<i>Barrack Dt.</i>)	Содержаніе и снабженіе всѣмъ необходимымъ воинскихъ зданій; освѣщеніе, отопленіе, квартирныя деньги.
14. Милиціи (<i>Militia Br.</i>)	Дѣлопроизводство по милиціи.
15. Волонтеровъ (<i>Volunteer Br.</i>)	Дѣлопроизводство по волонтерамъ.
16. Счетное (<i>Accountant-general's Dt.</i>)	Денежная отчетность войскъ, управленій и учрежденій; составленіе общей смѣты воен. минист. и финансовыхъ отчетовъ парламенту

- | | |
|---|---|
| 17. Библиотечное (<i>Librarian</i>). | Вѣдѣніе парламентскими воен. отчетами и рапортами парламент. комитетовъ и комисій; печатаніе конфиденц. бумагъ; архивъ, библиотека, журналы; кодификація приказовъ, положеній и циркуляровъ; храненіе королевскихъ указовъ. |
| 18. Аудиторское (<i>Solicitor's Br.</i>). | Судебныя дѣла, касающіяся министерства. |

Кромѣ того при министерствѣ состоятъ: 1) департаментъ судьи генеральнаго адвоката (*Dt. of the Judge Advocate General*), 2) военно-учебный совѣтъ (*The Council of Military Education*), 3) артиллерійскій комитетъ (*Ordnance select committee*) и 4) Инспекторы: Милиціи, Волонтеровъ, Госпиталей и Тюремъ.

Строевое воинское управленіе британской арміи сосредоточивается въ рукахъ *главнокомандующаго*. (*The Commander in Chief*). Ему вполне подчинены всѣ войска, расположенныя въ метрополи, а подъ нѣкоторыми ограниченіями, и войска колоній. Онъ отвѣчаетъ передъ короной за дисциплину и службу арміи, за поведеніе и способность генераловъ и начальниковъ и за внутреннее благоустройство войскъ. Онъ представляетъ къ производству офицеровъ, разрѣшаетъ имъ переводы и отпуска, утверждаетъ приговоры судовъ, измѣняетъ способы обученія войскъ и имѣетъ непосредственный надзоръ за ихъ вооруженіемъ, обмундированіемъ и снаряженіемъ. Въ кругу своего управленія онъ пользуется правомъ назначенія на должности, но съ согласія военнаго министра. Во всѣхъ распоряженіяхъ, соединенныхъ съ ассигнованіемъ новыхъ суммъ или съ политическими и административными вопросами, главнокомандующій дѣйствуетъ по указанію военнаго министра, коему подчиненъ какъ главному, отвѣтственному хозяину арміи.

Управленіе главнокомандующаго носитъ названіе *Horse guards* и состоитъ изъ канцеляріи и 2-хъ главныхъ отдѣловъ: генераль-адъютанта или дежурства и генераль-квартирмейстера. *Канцелярія* (*Chief Office*) находится въ вѣдѣніи военнаго секретаря и сосредоточиваетъ переписку главнокомандующаго, производства, переводы и отставки офицеровъ (*); 1-й отдѣлъ — *генераль-адъютанта* вѣдаетъ: рекрутскіе штабы, численность войскъ, ихъ дисциплину и готовность къ воен. дѣйствіямъ; отпуска офицеровъ; отпуска, переводы и отставки нижн. чиновъ; распоряженія по вооруженію крѣпостей и батарей; по вооруженію и снаряженію войскъ (**); 2-й отдѣлъ — *генераль-квартирмейстера* вѣдаетъ дислокацію, перевозки, передвиженія войскъ, амбаркаціи и десанты, лагеря, собраніе статистическихъ свѣдѣній о театрахъ воен. дѣйствій и проч. Устройство штаба главнокомандующаго служитъ типомъ для всѣхъ прочихъ штабовъ, дѣлящихся также на двѣ части: дежурство и генеральнаго штаба.

Въ вѣдѣніи главнокомандующаго состоятъ: генераль-инспекторы: кавалеріи, артиллеріи и инженеровъ и начальникъ гвардейской пѣхоты.

Самая система военнаго управленія представляетъ весьма разнообразную смѣсь мѣстныхъ управленій съ войсковыми. Все государство разбито на военные округа и станціи (*districts, stations*), но въ нѣкоторыхъ случаяхъ, округа состоятъ лишь изъ одного, 2 — 3 пунктовъ расположенія войскъ; въ другихъ — штабы войскъ заключаютъ въ себѣ и штабы мѣстные; наконецъ въ третьихъ — штабы войсковые существуютъ независимо отъ мѣст-

(*) Одинъ изъ помощниковъ военнаго секретаря занимается дѣлами индійской арміи.

(**) Въ отдѣлѣ генераль-адъютанта имѣются для сей цѣли отдѣленія: артиллерійское и инженерное.

ныхъ, какъ напр. въ учебныхъ лагеряхъ. Настоящее распредѣленіе штабовъ слѣдующее:

Въ Англіи: *Штабъ главнокомандующаго*, коему непосредственно подчинены войска ближайшихъ къ Лондону графствъ, называемыхъ иногда Лондонскимъ округомъ.

Округа: 1) сѣверный—гл. к. Манчестеръ, 2) юго-восточный—Довръ, 3) юго-западный—Портсмусъ, 4) западный—Девонпортъ, 5) восточный—Кольчестеръ, 6) Чатамъ (съ Ширнессомъ и Гревзендомъ), 7) Вуличъ, 8) Джерсей, 9) Гернсей.

Лагери съ постоянными штабами: 1) Альдершотъ, 2) Шорнклайвъ.

Въ Шотландіи: *Штабъ войскъ* (онъ же и штабъ Шотландскаго округа)—Эдинборъ.

Въ Ирландіи: *Штабъ командующаго войсками въ Ирландіи*—Дублинъ.

Округа: 1) сѣверный—Дублинъ, 2) юго-западный—Коркъ, 3) юго-восточный—Кёррахъ (Curragh).

Лагери: въ Дублинѣ и Кёррахъ.

Въ Колоніяхъ: Главныхъ въ воен. отношеніи управленій 5: Индійское (съ особымъ штабомъ главнокомандующаго), М. Доброй Надежды, Канады, Мальты и Гибралтара (имѣютъ генераль-лейтенантовъ) (*).

Обязанности, возлагаемыя на командующихъ войсками, суть общія всѣмъ начальникамъ. Замѣчательно однако, что имъ въ особенности предписывается упражнять войска въ маршахъ, заставляя людей, не менѣе 1 раза въ недѣлю, дѣлать переходы, въ полномъ снаряженіи съ ранцомъ, отъ 8 до 15 верстъ.

Комплектованіе штабовъ офицерами допускается нынѣ только изъ кончившихъ курсъ въ академіи генеральнаго штаба или выдержавшихъ соотвѣтственный экзаменъ. Штабъ-офицеръ, состоящій на дѣйствительной службѣ въ полку, не можетъ въ то же время занимать штабной должности. Оберъ-офицеры же могутъ быть причисляемы къ штабамъ, но не выше 1 капитана и 1 субалт.-офицера отъ кавалерійскаго полка и 2 капитановъ и 2 субалт. офицеровъ отъ пѣхотнаго. Всѣ штабные офицеры должны хорошо писать. Съ выступленіемъ полковъ, офицеры, причисленные къ штабамъ, немедленно возвращаются въ полки.

Производства, переводы, отставки, отпуски, награды и пенсіи.

Существующая въ Англійской арміи система производства основывается: на продажѣ чиновъ; на старшинствѣ и выборѣ; и—на удостоеніи особыхъ бревъ (brevet).

Производство посредствомъ продажи состоитъ въ томъ, что каждый офицеръ, оставляющій полкъ, получаетъ отъ офицера, коему очищаетъ ваканцію, стоимость своего патента. Цѣнность патентовъ въ ф. с. слѣдующая.

	Л.-Гв. кавалер.		Гвард. пѣхота.		Кавалерія.		Пѣхота.	
	Цѣна патент.	Разность.	Цѣна патент.	Разность.	Цѣна патент.	Разность.	Цѣна патент.	Разность.
Корнетъ или Прапорщ.	1,260	.	1,200	.	840	.	450	.
Подпоручикъ фузилеръ и стрѣлк. полковъ	500	.
Поручикъ	1,785	525	2,500	850	1,190	350	700	250
Капитанъ	3,500	1,715	4,800	2,750	3,225	2,035	1,800	1,100
Маіоръ	5,350	1,850	8,300	3,500	4,575	1,350	3,200	1,400
Подполковникъ	7,250	1,900	9,000	700	6,175	1,600	4,500	1,300

(*) Въ число воен. станцій входятъ между прочимъ: *Египетъ* съ постояннымъ штабъ-офицеромъ въ Суэцѣ, и *Китайъ* съ Гонъ-Конгомъ и принадлежащими къ нему пунктами, въ томъ числѣ фортомъ въ Йокогамѣ. Китайскій штабъ весьма многочисленъ.

Наименьшій чинъ стоитъ слѣд. 2,726 руб. зол., наибольшій 56,520 рубл.

Чины могутъ быть пріобрѣтаемы только по порядку и начиная съ перваго. Молодой человекъ, желающій быть офицеромъ, долженъ имѣть не менѣе 18 лѣтъ, — быть рекомендованъ полковому командиру двумя офицерами того полка, въ который желаетъ поступить и — выдержать экзаменъ по установленной программѣ. Эта программа примѣнена къ тѣмъ свѣдѣніямъ, которыя получаютъ въ среднихъ учебныхъ англ. заведеніяхъ, и обнимаетъ — языки: англійскій, французскій или нѣмецкій, греческій, латинскій, математику, исторію, географію, часть физики, химіи, минерологіи и геологіи. Экзаменъ производится въ особой комиссіи, изъ 3 штабъ-офицеровъ, при окружномъ или соответствующемъ штабѣ. По выдержаніи экзамена, который часто обращается только въ формальность, и по представленіи патентныхъ денегъ, кандидатъ прикомандировывается къ полку и черезъ 8 мѣсяцевъ, подвергается испытанію въ знаніи службы. Удовлетворивъ и этому условію, получаетъ первый чинъ. Воспитанники Сандгёрсткаго училища и унтеръ-офицеры производимые въ офицеры получаютъ первый чинъ даромъ. Дальнѣйшая продажа регулируется временемъ службы, старшинствомъ и аттестаціей въ знаніи службы. Никто не можетъ получить Капитанскаго чина ранѣе 2-хъ и маіорскаго ранѣе 6-ти лѣтъ дѣйствительной службы. Въ военное время допускаются однако отступленія. Открывающаяся ваканція предлагается всегда старшему, и онъ не имѣетъ права, безъ основательныхъ причинъ, отъ нея отказываться. Производимые въ поручики подвергаются испытанію въ знаніи военныхъ уставовъ; производимые въ капитаны — въ знаніи уставовъ и военныхъ законовъ; производимые въ маіоры — въ знаніи обязанностей штабъ-офицеровъ. Испытаніе первыхъ двухъ производится въ комиссіяхъ изъ штабъ-офицеровъ, а послѣднихъ — бригадными генералами. Списки производимымъ доставляются въ Главный Штабъ 4 раза въ годъ. При этомъ полковые командиры свидѣтельствуютъ: что дѣйствительно считаютъ представленныхъ лицъ достойными къ повышенію, что между ними не было никакихъ незаконныхъ сдѣлокъ и, что патенты ихъ обезпечены взносомъ надлежащихъ суммъ полковому агенту (*). Всѣ эти свидѣтельства только формальность и никогда не останавливали злоупотребленій. Чины пріобрѣтаются покупкой только до Подполковника включительно. Офицеры милиціи, желающіе имѣть регулярный чинъ, подлежатъ общимъ правиламъ: должны выдержать экзаменъ и купить чинъ.

Производство по старшинству въ полковыхъ чинахъ, которые продаются, является какъ слѣдствіе ваканцій, послѣ умершихъ офицеровъ или отъ увеличенія штатнаго состава частей и офицеровъ. Ваканціи открывающіяся смертію принадлежатъ тому полку, гдѣ убылъ офицеръ. Ваканціи же вновь прибавленныя распредѣляются между старшими въ чинахъ офицерами всей арміи. Если въ какомъ либо полку открывается ваканція вслѣдствіе исключенія офицера изъ службы или выбытія его по непріятностямъ — она ни въ какомъ случаѣ не достается тому же полку, а переходитъ въ другіе полки къ старшему въ чинѣ. Въ инженерахъ и артиллеріи всѣ ваканціи идутъ по старшинству. Производство въ чины, слѣдующіе за подполковникомъ, а именно въ полковники, бригадиры, генералъ-маіоры, генералъ-лейтенанты и генералы, дѣлается по старшинству и по выбору. Выборы въ низшихъ чинахъ

(*) Полковой агентъ (нѣчто въ родѣ банкира) есть единственное, закономъ установленное лицо, черезъ которое производятся всѣ сдѣлки по продажѣ и покупкѣ чиновъ и разныхъ расчетовъ по денеж. довольствію и долгамъ офицеровъ. Избирается онъ полковымъ командиромъ съ согласія офицеровъ. Получаетъ вознагражденіе изъ % съ переходящихъ суммъ, но только не съ жалованья.

допускаются только за военные отличія, въ высшихъ—за отличія въ связи съ способностями. Чинъ полковника есть собственно почетное званіе, соединенное съ шефствомъ полка и съ весьма большимъ полковничьимъ жалованіемъ (скорѣе пенсією). Большая часть генераловъ вмѣстѣ съ тѣмъ и полковники, т. е. шефы полковъ. Званіе Фельдмаршала только почетное и дается наиболѣе старымъ генераламъ или членамъ королевской фамиліи.

Производство чрезъ пожалованіе бревэ тоже лишь условное отличіе, оказываемое за долготѣнную службу или особыя заслуги лицамъ не ниже капитанскаго чина. Само по себѣ оно не связано ни съ какими преимуществами, и даетъ только офицеру право исполнять, внѣ полка, служебныя обязанности чиномъ выше противъ дѣйствительнаго его чина (*).

При производствахъ или назначеніяхъ, сопряженныхъ съ перемѣщеніемъ офицеровъ изъ части въ часть, имъ дается *два мѣсяца срока* для прибытія къ новому мѣсту служенія. За все это время они сохраняютъ жалованье. Свыше этого срока они уже считаются *отсутствующими безъ позволенія* и лишаются жалованья. Это правило касается только перемѣщеній въ метрополи; въ колоніяхъ сроки опредѣляются особо.

Переводы (Exchanges) въ Англійской арміи имѣютъ значеніе обмѣна мѣстъ службы между самими офицерами и по ихъ собственному желанію. Обмѣны допускаются не иначе, какъ съ согласія командировъ полковъ и съ утвержденія Главнокомандующаго. Мѣняющіеся должны быть одного и того же чина (но не оружія, кавалеристъ можетъ мѣняться съ пѣхотинцемъ) и занимаютъ въ новыхъ своихъ полкахъ младшія ваканціи своего чина. Они обязываются подписками, что въ ихъ мѣнѣ нѣтъ преднамѣренной сдѣлки, и что они не будутъ имѣть претензій на неполученіе жалованья за время неприбытія къ новымъ мѣстамъ службы. Офицеры частей войскъ назначенныхъ къ выступленію изъ Королевства не имѣютъ права обмѣна. Исключенія допускаются только для совершенно слабыхъ здоровьемъ, по особымъ медицинскимъ свидѣтельствамъ.

Отставки производятся или продажей патента, или переходомъ на половинное жалованье, или отказомъ отъ своего патента.

Офицеръ, достигшій извѣстнаго чина послѣдовательной покупкой всѣхъ патентовъ, выходя въ отставку, получаетъ полную сумму своего патента. Офицеръ, которому достались нѣкоторые чины даромъ, получаетъ только ту сумму, которая соотвѣтствуетъ дѣйствительно купленнымъ имъ чинамъ. Наконецъ, офицеръ, который не покупалъ чиновъ, получаетъ сумму соотвѣтствующую 100 ф. с. за каждый годъ службы, а если прослужилъ 20 лѣтъ то полную сумму патента. Эти правила не распространяются на артиллерію и инженеровъ, которые не покупая патентовъ не могутъ и продавать ихъ при отставкѣ. Офицеръ тяжело больной не имѣетъ права на продажу патента, и въ случаѣ его смерти стоимость его патента остается въ казнѣ. Патентныя деньги убитыхъ офицеровъ или умирающихъ отъ ранъ разрѣшается выдавать семействамъ, но въ такомъ случаѣ вдовы и дѣти убитыхъ или умершихъ должны отказаться отъ пенсій и пособій.

Офицеръ, уходящій на половинное жалованье (*half pay*), можетъ получить только *разницу* между патентами. Если офицеръ дѣйствительно ее беретъ, онъ считается отставнымъ, теряетъ право на производство и назначенія, а семья его, по его смерти, теряетъ право на пенсію. Если же офицеръ не

(*) Напр. Капитанъ, имѣющій бревэ Подполковника, при опредѣленіи очереди дежурства въ гарнизонѣ, входитъ въ очередь штабъ-офицеровъ; въ министерствѣ, рекрутскихъ и другихъ штабахъ онъ можетъ тоже занимать должности, положенныя штатомъ въ штабъ-офицерскомъ чинѣ.

береть разницы, а оставляетъ всю сумму въ казнѣ, онъ считается какъ бы въ резервѣ, и за нимъ вполнѣ сохраняется военная карьера. Онъ можетъ вернуться въ полкъ, мѣняясь съ офицеромъ того же чина, желающимъ уйти изъ полка на другое мѣсто;—можетъ занимать всѣ штабныя должности, получая половинное жалованье по чину и полное по должности; наконецъ, если онъ подполковникъ, можетъ въ этомъ положеніи дожидаться производства по старшинству въ генералъ-маіоры или, если занимаетъ какую-либо должность,—производства за отличие.

Какъ исключеніе, допускаются отставки и съ полнымъ жалованьемъ (Retirement on full pay) для офицеровъ совершенно одряхлѣвшихъ, которые только загораживаютъ дорогу молодымъ; но число ихъ весьма ограничено.

Наконецъ, офицеръ можетъ выйти въ отставку *отказываясь отъ чина* (Retirement by resignation). Къ подобному отказу офицеры бывають иногда вынуждаемы во избѣжаніе отдачи подъ военный судъ.

Отпуски (Leaves of absence) генераламъ даются только по особо уважительнымъ причинамъ; офицерамъ, служащимъ въ штабахъ,—не болѣе 2-хъ мѣсяцевъ; офицерамъ полковымъ, служащимъ въ метрополиі—на зимній сезонъ, до 10-го Марта и 11-го Апрѣля—пока нѣтъ учебныхъ занятій; офицерамъ, служащимъ въ колоніяхъ: въ Индіи, Китаѣ и Австраліи—на 2 года, въ Капской колоніи—на 18 мѣсяцевъ, въ Америкѣ—на 12 мѣсяцевъ, въ Средиземномъ морѣ на 9 мѣсяцевъ. Отпуски не должны быть даваемы безъ уважительныхъ причинъ, и съ особенною разборчивостью могутъ быть допускаемы свыше означенныхъ сроковъ. За все время отпусковъ, не превышающихъ сроковъ, офицеры сохраняютъ все свое содержаніе. За время отпусковъ свыше сроковъ, но законнымъ образомъ разрѣшенныхъ, офицеры сохраняютъ жалованье по чину. За время же, проведенное въ отпуску свыше разрѣшеннаго срока, считаются отсутствующими безъ дозволенія (absent without leave) и, если не представляютъ законныхъ причинъ, лишаются слѣдующаго имъ жалованья. Офицеры, увольняемые изъ колоній, обязываются подписками, что вернуться назадъ на свой счетъ, а если выйдутъ въ отставку или переимѣнятъ мѣсто службы, то уплатятъ издержки казны по замѣщенію ихъ въ колоніи другимъ лицомъ. Это обязательство должно быть обезпечено у полковаго агента соотвѣтственной суммой денегъ.

Отпуски нижнимъ чинамъ разрѣшаются въ періодъ съ 25 Окт. по 20 Марта. По болѣзни допускаются и большіе сроки. За время отпусковъ нижн. чины получаютъ около половины своего содержанія, остальная половина удерживается до ихъ возвращенія, въ обезпеченіе исправности ихъ обмундированія и снаряженія, и выдается на руки по приведеніи всего въ порядокъ.

Отставки нижнихъ чиновъ происходятъ или по выслугѣ ими сроковъ или ранѣе выслуги. Последнее допускается: посредствомъ откупа, или въ видѣ награды, или за неспособность. Цѣны откупа соображаются съ характеромъ, поведеніемъ и отличіемъ солдатъ.

	Въ ар-тил. и инженер.	Въ кавалер.	Въ пѣхотѣ.	Въ черныхъ войскахъ.
Откупающіеся послѣ 5 лѣтъ службы, заслужившіе одно отличіе или чинъ выше капрала.	30 ф.	25 ф.	18 ф.	11 ф.
Послѣ 7 лѣтъ, безъ отличія . . .	30 —	25 —	18 —	9 —
— 7 — съ отличіями . . .	24 —	20 —	15 —	8 —
— 10 — безъ отличія . . .	24 —	20 —	кончили	
— » — съ 1 отличіемъ . . .	18 —	15 —	сроки.	
— » — съ 2 и болѣе . . .	12 —	10 —		

Откупа за недослуженные годы по вторичнымъ срокамъ службы нѣсколько меньше приведенныхъ.

Награды. Для военныхъ заслугъ существуютъ только два ордена: *Бассъ* (Mil. ord. of the Bath) и *Викторіи* (Victoria cross). Первый не дается ниже чина майора; второй—учрежденный въ 1856 г., можетъ быть жалуетъ всѣмъ офицерамъ (*). Медали имѣются за Пиринейскую и Крымскую войны и за разныя экспедиціи въ колоніяхъ. Высокія военныя заслуги награждаются денежными пенсіями, жалуемыми парламентомъ, а иногда — званіями баронета или пера, обыкновенно обезпечиваемыми пенсіями, не только пожизненными, но на два слѣдующія поколѣнія.

Нижніе чины, кромѣ медалей въ воспоминаніе войнъ, жалуются: за хорошее поведеніе—*отличіями* (badges), особыми въ каждомъ полку, состоящими изъ шифровъ, коронокъ, нашивокъ и проч. соединенными съ прибавкой жалованья; за долгую и усердную службу—*серебряною медалью* и *единовременною* наградою, отъ 5 до 15 ф. ст.; за отличную и заслуженную службу — *сер. медалью* съ надписью: *For meritorious Service* и соединенною съ нею *пенсією* отъ 10 до 20 ф. ст., независимою отъ пенсіи срочной.

Пенсіи. За исключеніемъ пенсій, даруемыхъ въ видѣ особыхъ наградъ, или связанныхъ съ званіемъ полковника, или получаемыхъ въ формѣ half pay (которыми офицеры могутъ одинаково пользоваться какъ внѣ дѣйствительной службы, такъ и продолжая оную, но только не въ полку), *пенсіи*, въ болѣе тѣсномъ смыслѣ слова, опредѣляются: раненымъ, вдовамъ и дѣтямъ убитыхъ или умершихъ офицеровъ, а также—заслуженнымъ нижнимъ чинамъ.

Пенсіи раненымъ офицерамъ назначаются за каждый утраченный членъ или глазъ, или за рану, дѣлающую извѣстный членъ негоднымъ къ употребленію. Размѣръ сихъ пенсій слѣдующій:

	ф. ст.	руб.		ф. ст.	руб.
Генераль-лейтенанту.	400 или	2,500	Майору не командовавшему.	200 или	1,260
Генер.-майору и бригадиру.	350 —	2,200	Капитану.	100 —	630
Полковн. и подполковнику.	300 —	1,900	Поручику.	70 —	440
Майору команд. частью.	250 —	1,570	Корнету или прапорщику.	50 —	315

Эти пенсіи, хотя бы въ двойномъ или тройномъ размѣрѣ по числу ранъ, выдаются сверхъ всѣхъ прочихъ пенсій. За легкія раны опредѣляются единовременныя пособія.

Пенсіи вдовамъ и семьямъ офицеровъ выдаются только въ томъ случаѣ, если ихъ собственное положеніе дѣйствительно требуетъ помощи. Вдова имѣетъ право на пенсію: а) если мужъ ея былъ убитъ въ сраженіи или умеръ отъ раны, полученной за 6 мѣсяцевъ до смерти; б) если мужъ прослужилъ не менѣе 10 лѣтъ на дѣйствительной службѣ; и в) если онъ умеръ отъ разстройства здоровья въ колоніяхъ, прослуживъ не менѣе 5 лѣтъ на дѣйствительной службѣ. Напротивъ, вдовы мужей, умершихъ при обыкновенныхъ обстоятельствахъ и женившихся только за годъ до смерти, или имѣвшихъ при женитбѣ 60 лѣтъ, или вышедшихъ изъ дѣйствительной службы на половинное жалованье съ полученіемъ *разницы*,—не имѣютъ права на пенсію. Пенсіи по мужьямъ умершимъ, при обыкновенныхъ обстоятельствахъ, называются просто *вдовими пенсіями* (widows' pensions), пенсіи же по офицерамъ убитымъ или умершимъ отъ ранъ называются *спеціальными пенсіями* и могутъ быть распространяемы на матерей и сестеръ убитыхъ, съ выдачей имъ, сверхъ сего, еще единовременныхъ пособій. Пенсіи на дѣтей опредѣляются тѣми же правами, какія опредѣлены для

(*) Орденъ *Подвязки* возлагается только на особъ царственныхъ фамилій или перовъ, или жалуется за высокія *политическія* заслуги.

вдовъ. Эти пенсіи назначаются на каждаго ребенка и длятся до ихъ совершеннолѣтія. Существующіе размѣры пенсій слѣдующіе:

	Вдовьи пенсіи.	Спеціальныя пенсіи.	Дѣтямъ:	
			Убитыхъ или умершихъ отъ ранъ.	Умершихъ обыкновеннымъ образомъ.
	ф. с.	ф. с.	ф. с.	ф. с.
Вдовамъ генераловъ	120	особо.	25—40	16—20
Полковниковъ	90	200	18—25	14—16
Подполковниковъ	80			
Маіоровъ	70	120	16—20	12—14
Капитановъ и казначеевъ	50	70	12—16	9—12
Докторовъ	45	55		
Поручиковъ, адъютантовъ, лекарей	40	50	8—14	5—10
Подпоручиковъ, квартирмейстровъ, корнетовъ и прапорщиковъ	36	46		

На цѣлю семью не могутъ превышать. полов. жалов., котор. получ. отецъ.

Такимъ образомъ, наибольшій размѣръ обыкновенный вдовьей пенсіи равняется 753 р., а наименьшій 232 руб. Размѣры специальныхъ пенсій измѣняются отъ 288 р. до 1,256 р. и выше; а пособій на дѣтей отъ 31 р. до 251 р. на каждаго.

Пенсіи нижнимъ чинамъ назначаются: за раны; за выслугу полныхъ сроковъ вторичной службы (въ пѣхотѣ 21 г., въ кавалеріи 24 года); за потерю зрѣнія; за неспособность—послѣ 14 лѣтъ службы въ пѣхотѣ или 17 въ кавалеріи. Наименьшая пенсія 8 пенс. (20% коп.) въ день, наибольшая для сержантовъ 3 шил. 10 пенс. (1 р. 19 к.). Извѣстное число инвалидовъ принимается въ Челсійскій инвалидный домъ (Chelsea Hospital—на 538 ч.) или въ его отдѣленіе (Kilmainham Hospital—на 150 ч.) гдѣ они пользуются полнымъ содержаніемъ и получаютъ еще на руки отъ 1 до 9 пенс. въ день.

Содержаніе арміи.

Военныя силы, служація въ метрополи и колоніяхъ, содержатся на счетъ бюджета Великобританіи, съ отнесеніемъ нѣкоторой части расходовъ на счетъ колоній. Войска, служація въ Индіи, содержатся сполна на счетъ индійскаго бюджета. За людей же остающихся въ метрополи, какъ депо частей служащихъ въ Индіи, индійскій бюджетъ выплачиваетъ великобританскому по 10 ф. с съ человѣка (офицера и солдата). За войска Индійскія, употребляемыя Британскимъ правительствомъ на службу внѣ Индіи, Великобританскій бюджетъ уплачиваетъ индійскому сколько придется, по расчету.

Военный бюджетъ Великобританіи на 1867—68 г., при числительности арміи въ 139,163 чел. (не считая 65,292 регулярныхъ войскъ служащихъ въ Индіи), опредѣленъ слѣдующій:

I. Дѣйствительная служба.	ф. с.	руб. золот.
1. Военное минист. и штабъ главнокоманд.	218,600	1.372,800
2. Денежное довольствіе штабовъ и войскъ	5.422,700	34.054,500
3. Коммисаріатскія учрежденія и довольствія	1.290,000	9.101,200
4. Обмундированіе войскъ	570,000	3.579,600
5. Помѣщеніе	646,000	4.056,800
6. Духовная часть	42,000	263,700
7. Военно-судная часть	21,000	131,800
8. Госпитальная —	275.600	1.730,700

9. Артиллерійская часть	1.555,500	9.768,500
10. Строительная —	843,400	5.296,500
11. Военно-учебная —	165,000	1.036,200
12. Съёмки	88,300	554,500
13. Разные расходы	149,200	936,900
Вспомогательныя силы:		
14. Резервисты и пенсіонеры	48,000	301,400
15. Милиція не въ сборѣ (*).	841,600	5.265,200
16. Юменра	88,000	552,600
17. Волонтеры	361,000	2.267,700
Итого	12.625,900	79.290,600

II. Не дѣйствительная служба.

18. Награды за военные заслуги въ видѣ пенсій	26,100	163,900
19. Добавочныя генераламъ, не состоящимъ полковниками въ полкахъ и баталіонахъ	72,000	452,100
20. Содержаніе заштатныхъ офицеровъ или состоящихъ на половинномъ жалованьи	462,800	2.906,300
21. Вдовьи пенсіи	158,600	996,000
22. Инвалиды Чельси и проч. пенсіи ниж. чинамъ	1.381,600	8.676,400
Итого	2.126,300	13.353,100

III. Экстраординарный кредитъ.

24. На скорострѣльное оружіе	500,000	3,140,000
Всего	15.252,200	95.783,816

Изъ этого бюджета 13.676,600 ф. с. падаютъ прямо на казначейство Великобританіи, а 1.575,600 ф. с. покрываются изъ разныхъ источниковъ: зачетовъ, продажъ, и приплатъ со стороны Индіи и колоній.

Содержаніе чиновъ британской арміи прежде всего опредѣляется, такъ наз., *полковымъ жалованьемъ* (regimental pay), къ которому остальные довольствія служатъ лишь дополненіемъ. Содержаніе разсчитывается обыкновенно *по днямъ*. Слѣдующая таблица показываетъ годовое жалованье каждаго чина, но съ откидкою дробей.

Полковое жалованье.	Въ фунтахъ стерлинговъ.						Въ рубл. зол.	
	Лейбъ Кавалер.	Гвард. пѣхот.	Конная артил.	Пѣшей артил. и инженер.	Кавал.	Пѣх.	Наибольш. оклад.	Наименьш. оклад.
Полковникъ шефъ	1,200	2,200	1,082	994	1,350	1,000	13,800	6,280
— командиръ			584	475			3,667	2,983
Подполковникъ	532	488	488	327	429	310	3,340	1,946
—			414	305			2,600	1,915
Маіоръ	445	419			351	292	2,794	1,473
Капитанъ	275	283	290	221	266	211	1,821	1,323
2-й Капитанъ			290	200			1,821	1,256
Поручикъ	189	131	179	124	164	118	1,187	741
Корнетъ и Прапорщикъ	146	100			146	96	917	602
Казначей			228	228	228	228	1,431	1,431
Адъютантъ	237	182	321	231	220	182	2,016	1,142
Квартермистръ	173	119	198	143	155	118	1,243	741
Обучающій вздѣ	164		179	164*	164		1,124	1,029
Докторъ	274	274	274	274	274	274	1,720	1,720
Лекарь и Ветеринаръ	183	183	183	183	183	183	1,149	1,149

(*) Т. е. на штабъ милиціи въ 5,070 чел. и на 21 дневный сборъ остальныхъ милиціонеровъ—5.265,000 р. с.

* Въ инженерахъ нѣтъ ни обучающаго вздѣ, ни сержанта надъ музыкой.

Полковой сержантъ.	76	61	81	78	67	58	508	364
Эск. рот. бат. сержанты.	67	49	71	69	58	49	445	297
Инструкторы стрѣльбы.		55			55	55	345	345
Сержантъ надъ музыкой.				103*	67	58	646	364
Музыканты				43—27			270	169
Унтеръ-офицеры	49	40	55	52	40	37	345	132
Капралы.		26	43	40	30	24	270	150
Бараб. горн. трубачи.	38	21	38	23	26	20	238	125
Рядовые.	35—31	20	26—23	23	23	18	219	113

Жалованье нижнихъ чиновъ не можетъ быть все сполна названо жалованьемъ, ибо изъ него производятся ежедневные вычеты на пищу. Простой рядовой получаетъ въ сутки 1 шил. (т. е. 12 пенсовъ или 31¹/₂ коп); изъ него вычитается:

ежедневно на пищу.

дома . . . 4¹/₂ пенс.
въ колон. 3¹/₂ »
на корабль 6 »

въ случаѣ болѣзни за
кажд. день госпиталя.

дома 10 пенс.
въ колон. 9 »
въ полѣ 3¹/₂ »

Такимъ образомъ, рядовому дается на руки только около двухъ третей его жалованья, что однако во всякомъ случаѣ гораздо болѣе, чѣмъ въ какой либо другой арміи.

Половинное жалованье (Half pay) рассчитывается только относительно *полковаго* жалованья. Если офицеръ переходитъ на половинное жалованье послѣ 3-хъ лѣтъ службы, онъ пользуется имъ въ *уменьшенномъ* размѣрѣ; если же онъ оставляетъ полевую службу по ранамъ, разстроенному здоровью или прослуживъ 21 годъ—онъ пользуется *половиннымъ* жалованьемъ, въ *полномъ* размѣрѣ. Половинное жалованье связано лишь съ однимъ обязательствомъ—явиться на службу въ случаѣ призыва правительства. Не явившійся—теряетъ право на жалованье.

Штабное жалованье (Staff pay) есть вознагражденіе за исполненіе обязанностей независимыхъ отъ полковаго чина. Каждое лицо, занимающее штабную должность, до Главнокомандующаго включительно, получаетъ содержаніе по должности сверхъ жалованья, полного или половиннаго, по полковому чину. Военные, служащіе въ Министерствѣ, пользуются тѣмъ же правомъ.

Чины Военнаго Министерства.	Ф. ст.	Руб.	Ш т а б ы.	Ф. ст.	Рубли.
Военный министр . . .	5,000	31,400	Главноком. въ чинѣ фельдм.	6,000	37,680
Парламентскій товарищъ.	1,000	9,420	— въ меньш. чинѣ.	3,458	21,710
Постоянный товарищъ . . .	2,000	12,560	Генераль	2,075	13,030
Начальники отдѣловъ:			Генераль-Лейтенантъ	1,384	8,690
Первостепенныхъ	1,500	9,420	Генераль-Маіоръ	692	4,340
Второстепенныхъ	1,200	7,530	Бригадиръ	520	3,260
Третьестепенныхъ	1,000	6,280	Штабный полковникъ	415	2,600
Ихъ помощники	900	6,090	Генер.-Адъют. (если генер.)	1,384	9,320
	700	4,400	(если полк.)	1,095	6,870
	1,000	6,280	Генер.-Квар. (если генер.)	1,384	9,320
	300	2,480	(если полк.)	1,095	6,870

Клерки 1-го класса (*) до	800	4,400	Ихъ товар. (**)	Глав. Шт.	692	4,345
— 2-го — »	500	3,140		Проч. Шт.	346	2,790
— 3-го — »	300	2,480	Ихъ пом. (***)	Глав. Шт.	346	2,790
— временные »	100	628		Проч. Шт.	260	1,630
Офицеры, причисляемые къ	200	1,250	Адъютанты королевы . .		190	1,190
министерству или штабамъ.	150	900	Адъютанты генеральскіе .		173	1,090
			Писаря изъ унт.-офиц. .		100	169—628

Независимое отъ должности жалованье генераламъ (Unattached pay of General Officers). Въ тѣхъ случаяхъ, когда штабъ-офицеры производятся въ генералы сверхъ штата, имъ назначается особое жалованье въ размѣрѣ отъ 400 до 700 ф. с., которое они весьма часто сохраняютъ и по полученіи должности, но которое прекращается съ открытіемъ для нихъ вакансіи и пенсіи полковника.

Столовыя, въ томъ смыслѣ, какъ они у насъ существуютъ, замѣняются въ англійской арміи вышенприведеннымъ жалованьемъ по должностямъ. Но помимо его есть нѣкоторые отпуска, которые прямо идутъ на столъ. Командующіе войсками въ нѣкоторыхъ округахъ Великобританіи и главнѣйшихъ колоніяхъ получаютъ table allowance отъ 150 до 1000 ф. с. Для улучшенія же содержанія полковыхъ, а въ особенности молодыхъ офицеровъ, отпускаются особыя артельныя деньги (mess) по 25 ф. с. въ годъ на офицеровъ роты или эскадрона, и 110 ф. на цѣлый полкъ или баталіонъ для поддержанія чистоты и устройства офицерскихъ столовыхъ. На 10-ти-ротный полкъ или баталіонъ столовое довольствіе равняется 2,250 рублей.

Командныя и контингентныя деньги. Къ разряду нашихъ же столовыхъ могутъ быть отнесены command and contingent allowances. Офицеры дѣйствительно командующіе полками кавалеріи или баталіонами и резервными ротами пѣхоты получаютъ ежедневную прибавку въ 3 шил. (346 р. въ годъ). Старшіе за тѣмъ подполковники и майоры получаютъ прибавку въ 20 ф. с. въ годъ (125 р.) Каждый офицеръ, командующій и выдающій жалованье ротѣ или эскадрону, получаетъ ежегодно, въ вознагражденіе случайныхъ расходовъ по солдатскимъ долгамъ, порчѣ солдатскихъ вещей или оружія, опредѣленную сумму, пропорціональную контингенту или числу его людей.

На роту:				На эскадронъ:				
Не свыше 50 людей	18 ф.	5 ш.	или 115 руб.	Дома.	{	не свыше 49 л.	30 ф. 15 ш. или 192 р.	
— 75 —	27 —	7 —	170 —			— 69 —	51 — 5 —	322 —
— 100 —	36 —	10 —	250 —			не свыше 69 —	61 — 10 —	386 —
Свыше 100 —	45 —	12 —	290 —	Въ колон.	{	— 99 —	102 — 5 —	642 —

Деньщицье довольствіе (Servants' allow). Каждый офицеръ, не пользующійся военной прислугой въ натурѣ, получаетъ въ день отъ 1 до 1½ шил. (отъ 115 до 170 р. въ годъ) на каждаго положеннаго ему деньщика, и именно: оберъ-офицеры на 1, штабъ-офицеры и генераль-майоры на 2, генераль-лейтенанты на 3-хъ.

Квартирныя деньги для штабныхъ-офицеровъ весьма различны и измѣняются отъ 25 ф. до 300 ф. с. (150—1890 р. с.); для полковыхъ же чиновъ полагаются слѣдующія:

(*) Клерками (Clerks) въ большей части случаевъ слѣдуетъ разумѣть простыхъ писарей, писцовъ или канцеляристовъ, но въ Военномъ Министерствѣ и Штабѣ Главнокомандующаго, Клерки суть дѣлопроизводители и принимаются на службу по особому экзамену.

(**) Товарищи Генераль-Адъютанта и Генераль-Квартирмейстера въ главныхъ штабахъ могутъ быть подполковники, въ прочихъ майоры.

(***) Помощники въ главныхъ штабахъ могутъ быть майоры, въ прочихъ капитаны.

	Въ день. Въ годъ.		(*)	Въ недѣлю.	
	ш. п.	руб.		ш. п.	руб.
Штабъ-офиц. командующій	4—0	или 460	Штабн. сержанты 1-го клас.	8—6	или 2 р. 86 к.
Прочіе штабъ-офицеры . . .	3—0	» 347	» » 2 »	4—3	» 1 » 34 »
Капитаны	2—3	» 260	Прочіе унтеръ-офицеры и		
Субалтернъ-офицеры	2—0	» 230	рядовые	1—2	» — » 37 »

Генералы, командующіе частями и занимающіе квартиры въ натурѣ, получаютъ, тѣмъ не менѣе, двѣ трети квартирнаго оклада. Въ колоніяхъ квартирныя оклады нѣсколько выше.

Фуражные опредѣляются по числу полагаемыхъ каждому чину лошадей и стоимости фуражныхъ раціоновъ. Въ настоящее время раціонъ оцѣненъ въ 2 шил. 1 п.=65 коп.; лошадей же полагается:

Главнокомандующему	20	Пѣшей артиллеріи штабъ-офицеру	3
Генераль-Лейтенанту	7	Капитану	2
Генераль-Маіору	5	Поручику	1
Кавал. и кон. Артиллеріи штабъ-офицерамъ	4	Командующ. Пѣх. батал.	1
Капитанамъ	3	Штабъ-офицеру пѣх	1
Поручикамъ и корнетамъ	2	Адъютанту	1
		Доктору	1

Въ военное время число лошадей увеличивается, такъ что и каждый изъ младшихъ оберъ-офицеровъ имѣетъ выюки. Раціонъ въ 2 шиллинга опредѣленъ только для выдачи офицерамъ фуражныхъ денегъ на руки. Съ самихъ же офицеровъ, за дѣйствительно забираемый ими фуражъ, вычитается гораздо менѣе. Кавалерійскій офицеръ платитъ за раціонъ только 8½ пенс., конно-артиллерійскій 6 пенсовъ; штабные же, пѣше-артиллерійскіе и пѣхотные ничего не платятъ.

Добавочныя оклады. Поручики, прослужившіе 7 лѣтъ, получаютъ ежедневную прибавку въ 1 шил. *Казначей*, прослужившіе 10 лѣтъ въ офицерскомъ званіи и исполнявшіе 5 лѣтъ казначейскую обязанность, получаютъ ежедневную прибавку въ 15 шил., послѣ 10 лѣтъ 17 шил., за 15 лѣтъ 1 ф. с., послѣ 20 лѣтъ 1 ф. 2 шил. 6 п. (т. е. ежедневной прибавки 7 р.); *Квартермистры*—за 5 лѣтъ 2 ш., за 10 лѣтъ 3 ш. 6 п.;—*Медики* за 10 лѣтъ—2 ш., за 20 лѣтъ—6 шил., за 25 лѣтъ 9 шил.; *Полковыя офицеры*, исполняющіе временно должности казначея, квартирм. или адъютанта—2 ш. въ день; *Инженерныя офицеры* во всѣхъ случаяхъ, когда состоятъ на дѣйствительной (а не штабной) службѣ, дополучаютъ въ день: полковникъ 13 шил., подполковникъ 9 шил., капитанъ отъ 5½ до 6½ шил., поручикъ 3½ ш.; внѣ метрополіи эта прибавка удваивается.

Командировки, марши, переезды. За каждый день служебной командировки въ соединенномъ королевствѣ генералы получаютъ 1 ф. (6 р. 28 к.), а прочіе офицеры по 10 шил. (3 р. 15 к.). Въ случаѣ марша свыше 10 англ. миль (15 верстъ) оберъ-офицеры получаютъ по 5 шил. въ день; нижніе же чины: въ Англіи и Шотландіи отъ 1 до 3 пенс., а въ Ирландіи отъ 3 до 4 пенс. въ день (**). Всѣ переезды рассчитываются по ихъ стоимости, за исключеніемъ перевозки на казенныхъ судахъ, при которой офицерамъ опредѣляются особыя провизіонныя деньги.

Полевое содержаніе (Field allowance) раздѣляется на обыкновенное, выдаваемое войскамъ во время лагерныхъ сборовъ, и экстраординарное, полагаемое во время настоящихъ военныхъ дѣйствій. Къ сему роду довольствія слѣдуетъ отнести и *вознагражденіе за убытки*, во всѣхъ случаяхъ, когда офи-

(*) Эти деньги отпускаются только въ томъ случаѣ если нижнимъ чинамъ разрѣшается или приходится жить внѣ казармъ.

(**) Меньшія цифры полагаются кавалеріи, большія—пѣхотѣ.

перская или солдатская собственность утрачивается вслѣдствіе нападеній непріятеля, кораблекрушеній, пожаровъ и наводненій, или же уничтожается добровольно, изъ опасенія доставить добычу непріятелю или разнести вещами заразу. Вознагражденіе за убытки рассчитано двоякое: за утрату легкаго походнаго имущества, и за утрату болѣе полнаго имущества, въ гарнизонѣ. Размѣры сихъ довольствій и вознагражденій слѣдующіе:

	Полевое довольствіе въ день.		Вознагражд. за имущество.		Воен. довольств. за годъ.	Вознагр. за имущество въ полѣ.
	Лагерное.	Военное.	Въ полѣ.	Въ гарнизон.		
	шил. п.	шил. п.	ф. с.	ф. с.		
Главнокомандующій	30 0	50 0	} 314	} 373	5,750	} 1,972
Корпусный командиръ	24 0	40 0				
Генераль-лейтенантъ	18 0	30 0				
Генераль-маіоръ	12 0	20 0				
Бригадиръ	9 0	15 0				
Полковникъ штаба	6 0	10 0	} 154	} 190	1,725	} 967*
					1,150	
Полковые штабъ офицеры	2 6	4 6	171*	204*	503	1,074
			123	155		772
Капитанъ и Докторъ	1 6	2 6	154	183	288	967
			87	114		546
Субалтернъ-офицеры	1 0	1 6	143	172	171	898
			91	102		571

За лошадей полагается особое вознагражденіе, отъ 45 до 50 ф. за генеральскихъ, 35—45 ф. для строевыхъ офицеровъ, 25 ф. для нестроевыхъ офицеровъ и по 20 ф. за вьючныхъ.

Содержаніе нижнихъ чиновъ. Выше было сказано, что изъ солдатскаго жалованья (которое рядовому положено въ 1 шил.), дѣлается на пищу ежедневный вычетъ отъ 3½ до 4½ пенс. Этого вычета недостаточно и казна должна еще прибавлять ежедневно отъ себя отъ 2 до 3 пенс. на человѣка (круглымъ счетомъ 22 р. въ годъ). Затѣмъ каждый солдатъ получаетъ еще по 1 пенс. въ день на пиво (beer money).

Добавочные денежныя оклады назначаются нижн. чинамъ за хорошее поведеніе (good conduct pay) и успѣхи въ стрѣльбѣ (prizes). Солдатъ, прослужившій исправно 3 года, получаетъ ежедневную прибавку въ 1 пенс., послѣ 8 лѣтъ—2 п., 13 лѣтъ—3 п., 18 лѣтъ—4 п., 23 лѣтъ—5 п., и 28 лѣтъ—6 п. Солдатъ, удовлетворившій извѣстнымъ условіямъ стрѣльбы, получаетъ ежедневную прибавку въ 1 пенс.; лучший стрѣлокъ изъ роты 2 п., лучший стрѣлокъ изъ полка 3 пенс., сверхъ сего они награждаются особыми золотыми знаками отличія.

Стоимость *обмундированія* людей, по различнымъ родамъ оружія, опредѣлена слѣдующая:

	пол. сержантъ.			рядовой.				пол. сержантъ.			рядовой.		
	ф.	ш.	п.	ф.	ш.	п.		ф.	ш.	п.	ф.	ш.	п.
Лейбъ-гвард. кавалерія	10	15	3	10	15	3	Гвард. пѣхота	15	9	10	4	10	8
Линейная кавалерія	8	1	8	5	8	4	Лин. пѣхота	6	6	7	3	11	11
Конная артиллерія	8	6	»	4	8	16	Пѣш. артиллерія	6	11	3	4	11	10

* Надъ чертой показано вознагражденіе кавалерійскимъ офицерамъ, подъ чертой—пѣхотнымъ. Суммы вознагражденія имѣютъ раздѣлку по предметамъ. Такъ напр. изъ 102 ф. имущества пѣхотнаго офицера полагается: за одежду 49 ф. с., бѣлье—11 ф., обувь—6 ф. 7 ш., оружіе и снаряженіе 9½ ф., письменныя принадлежности, бинокль, портманто—4 ф.; кровать и палаточныя принадлежности 28 ф.

Наиболѣе дорогая обмундировка—полковаго сержанта гвар. пѣх. = 97 р. 40 коп., наиболѣе дешевая, простаго пѣх. солдата = 28 р. 60 к. Солдатъ, сберегшій свое платье, получаетъ стоимость его на руки.

Въ общемъ выводѣ годовое содержаніе англійскаго рядоваго солдата можетъ быть принято слѣдующее:

Жалованье	115 руб.
Прибавокъ къ продовольствію и пиво	32 —
Обмундированіе (безъ снаряженія)	29 —
За хорошее поведеніе	10 —
Итого	186 руб.

Полную же стоимость каждаго солдата (со всѣми добавочными довольствіями) англичане обыкновенно цѣнятъ въ 100 ф. с. или 628 р.

Лошади для англ. арміи приобрѣтаются отъ подрядчиковъ самими полковыми командирами. За 4-х-лѣтнихъ полагается въ артиллеріи 36 ф., въ кавалеріи 30 ф. За 3-х-лѣтнихъ въ артиллеріи 30 ф., а въ кавалеріи 24 ф. Офицеры должны имѣть собственныхъ лошадей, но имъ разрѣшается покупать лошадей изъ ремонта, съ платой по 50 ф. за лошадь. На каждую лошадь полагается въ день 12 фунт. сѣна, 10 ф. овса и 8 ф. соломы. Въ походное время дача усиливается.

Военныя учрежденія заводскія и складочныя (Manufacturing and store establishments).

1. *Королевскій арсеналъ въ Вуличъ*—самое обширное техническое заведеніе въ Европѣ; оно состоитъ изъ 7 отдѣленій: повозочнаго, орудійнаго, лабораторнаго, складовъ, инспекторскаго, химическаго и газоваго.

Повозочное отдѣленіе—заключаетъ цѣлый рядъ мастерскихъ: пилильныхъ, токарныхъ, литейныхъ, кузнечныхъ, машинныхъ и др. и изготовляетъ всѣхъ видовъ лафеты для сухопутной и морской артиллеріи, поворотныя платформы, мортирныя станки, всевозможныя военныя повозки, переносныя пороховыя погреба, орудійныя принадлежности, формы для ядеръ и гранатъ, металлическіе мантилеты, понтоны, копья, аптечныя ящики, ленчики, пловучіе и др. мишени и проч. Орудійное отдѣленіе—льетъ, куетъ и снаряжаетъ орудія сухопутныя и морскія. Лабораторія изготовляетъ всѣхъ видовъ артиллерійскіе снаряды и заряды, ракеты, всѣ пиротехническія издѣлія, кромѣ пороха, пули, патроны, капсюли, боченки, ящики для ихъ укладки и проч. Отдѣленіе складовъ, принимаетъ, хранитъ и расходуетъ всѣ издѣлія заводскихъ отдѣленій и, сверхъ сего, предметы приобрѣтаемые поставками, какъ-то: конское снаряженіе, сѣдла, канаты, гвозди, болты, стальные латы, лопаты, кирки, мотыги, туры и проч. Инспекторское—занимается повѣркой всѣхъ новыхъ орудій, поступающихъ по контракту, равно какъ орудій и снарядовъ возвращаемыхъ отъ войскъ и опредѣляетъ степень пригодности сихъ предметовъ. Химическое и фотографическое—производятъ опыты и изысканія, необходимыя военному министерству, и исполняютъ фотографіи по требованію другихъ отдѣленій арсенала. Газовое отдѣленіе—снабжаетъ газомъ какъ арсеналъ, такъ и проч. военныя зданія въ Вуличѣ. Въ Вуличскомъ арсеналѣ ежедневно работаетъ нѣсколько тысячъ рабочихъ.

2. *Артиллерійскій заводъ въ Госпортъ* и 3. *Лабораторія въ Девонпортъ* имѣютъ главнымъ назначеніемъ приспособлять къ употребленію и исправлять орудія, равно какъ снабжать лафетами суда и ближайшія укрѣпленія. Тутъ же приготовляются заряды для орудій и ручнаго оружія.

4. *Оружейный заводъ въ Энфильдъ* приготовляетъ всѣхъ видовъ ручное

оружіе и имѣеть обширную коллекцію моделей и образцовъ для руководства частныхъ заводчиковъ. Къ нему причисляется *оружейная мастерская въ Пимлико* (Лондонъ), занимающаяся исправленіемъ оружія и обученіемъ полковыхъ оружейниковъ, и *Оружейное заведеніе въ Бѣрмингемъ*, испытывающее оружіе, приобретаемое покупкою.

5. *Королевскій пороховой заводъ* въ Уэльтамъ (Waltham) исключительно предназначенъ для выдѣлки пороха; но онъ производитъ только часть общей годовой потребности, остальное же приобретается отъ частныхъ заводчиковъ.

6. *Королевское обмундировочное депо въ Пимлико*, учрежденное въ 1855 г., образуетъ теперь центральный складъ всѣхъ предметовъ обмундирования и солдатскаго снаряженія, какъ для войскъ метрополи, такъ и служащихъ въ колоніяхъ. Оно раздѣляется на 3 отдѣла. Въ первомъ, изготовительномъ, матеріалы кроются машинами, шьются машинами и затѣмъ обдѣлываются ручной работой. Для послѣднихъ двухъ операций употребляются исключительно женщины—преимущественно вдовы и сироты солдатъ. Во второмъ, инспекторскомъ, испытываются химически и механически всѣ матеріалы, поступающіе въ заведеніе. Въ третьемъ—складочномъ—они хранятся.

7. *Лондонскій замокъ* (Tower of London) хранитъ и отпускаетъ разнаго рода ручное оружіе и матеріалы для его починки, всѣ предметы снаряженія, лагерныя и учебныя принадлежности, кровати и проч. принадлежности для казармъ, фотографическіе аппараты, телеграфныя проволоки и проч. Въ особомъ помѣщеніи замка хранятся также королевскія регаліи и собраны всѣ достопримѣчательные предметы по древнему оружію, одеждѣ и снаряженію англійскихъ королей и войскъ.

Запасъ оружія разныхъ образцовъ вышедшихъ изъ употребленія, сосредоточивается въ Уидонѣ (Weedon).

Ученныя и военно-образовательныя учрежденія.

Кромѣ военно-топографическаго и статистическаго депо, находящагося въ непосредственной связи съ топографическимъ департаментомъ Военнаго Министерства, сюда относятся:

1. *Военно-Учебный Совѣтъ*. Состоитъ, подъ предсѣдательствомъ главнокомандующаго, изъ вице-предсѣдателя, 3 военныхъ членовъ, 1 гражданскаго и 1 секретаря, и имѣеть главное вѣдѣніе по всѣмъ предметамъ, касающимся военнаго образованія. Совѣту принадлежитъ: инспектированіе учебной части королевской Вуличской академіи, училища генеральнаго штаба, Сандгёрстскаго военнаго училища, и военнаго приюта; рекомендація имъ преподавателей; производство экзаменовъ въ академіяхъ, а также молодымъ людямъ, покупающимъ чины; непосредственное наблюденіе за полковыми бібліотеками, читальнями и школами, обезпеченіе ихъ учебными пособиями, учителями и учительницами, а также и самый выборъ книгъ для чтенія солдатъ.

Училище Генерал. Штаба (Staff College). Основано въ 1858 г. съ цѣлью подготовленія офицеровъ для службы въ штабахъ. Желашіе поступить въ это училище должны прослужить не менѣе 5 лѣтъ во фронтѣ, представить аттестатъ въ одобрительномъ поведеніи, здоровомъ тѣлосложеніи и въ выдержаніи строеваго испытанія, требуемаго отъ командира роты или эскадрона. Поступной экзамень производится по конкурсу. Курсъ 2-хъ лѣтній. Предметы преподаванія: математика, языки: французскій, нѣмецкій и индостанскій (послѣдніе два по выбору); фортификація и артиллерія; топогра-

фія, съемки и рекогносцировки; военныя: искусство, исторія, географія, администрація и законодательство; основанія естественной философіи, химіи и геологіи; составленіе мемуаровъ и служебныхъ бумагъ, и—верховая ѣзда. По выпускѣ изъ училища, офицеры, предварительно назначенія въ штабы, прикомандировываются на нѣсколько мѣсяцевъ къ тѣмъ родамъ оружія, въ коихъ не служили, а оказавшіе особое расположеніе къ математическимъ наукамъ и высшей геодезіи, буде пожелаютъ въ нихъ усовершенствоваться, прикомандировываются къ государственнымъ съемкамъ или Топографическому департаменту.

3. *Департаментъ артиллерійскихъ изученій* (Dt. of artillery Studies) сосредоточиваетъ въ себѣ всѣ отрасли образованія, въ которыхъ могутъ нуждаться артиллерійскіе офицеры. Онъ состоитъ изъ 4-хъ разныхъ классовъ. Первый предназначается для высшихъ артиллерійскихъ знаній, высшей математики, физики, химіи, металлургіи и для теоретическаго и практическаго подготовленія ко всѣмъ техническимъ отраслямъ арсенальной дѣятельности. Въ этотъ классъ поступаютъ по конкурсному экзамену тѣ офицеры, которые желаютъ назначенія на ученныя техническія должности. Второй классъ, съ гораздо меньшимъ курсомъ, готовитъ офицеровъ, желающихъ быть инспекторами матеріаловъ и складовъ, а также литейщиками. Третій, предназначается для офицеровъ другихъ родовъ оружія, посылаемыхъ въ Вуличъ для ознакомленія съ артиллерійскимъ дѣломъ; наконецъ, въ четвертомъ—преподаютъ для всѣхъ желающихъ артил. и друг. офицеровъ, топографія, астрономія, французскій и нѣмецкій языки.

4. *Орудійная школа* (School of gunnery) съ опытнымъ заведеніемъ въ Шебернессѣ и артиллерійскимъ депо въ Вуличѣ, даетъ практическое образованіе въ стрѣльбѣ вновь производимымъ въ артиллерию офицерамъ. Вмѣстѣ съ симъ, въ артиллерійскомъ депо (Repository) изучается осадная артиллерія, а въ опытномъ заведеніи (experimental establishment) производятся испытанія новыхъ орудій и разныхъ артиллер. изобрѣтеній.

5. *Корол. Артиллерійскій институтъ* (R. Artillery Institution) въ Вуличѣ, имѣетъ цѣлью облегчить артиллерійскимъ офицерамъ средства къ развитію ученаго и спеціальнаго ихъ образованія. Въ его зданіяхъ заключаются: музей, аудиторія, бібліотека, комнаты для черченія и рисованія, химическая лабораторія и мастерскія для дѣланія моделей изъ металла и дерева. Онъ имѣетъ скорѣе значеніе ученаго общества или клуба (*).

6. *Корол. Инженерное заведеніе* (R. Engineer Establishment) въ Чатамѣ, даетъ спеціальное инженерное образованіе молодымъ офицерамъ, выпущеннымъ изъ военной Вуличской академіи, предварительно назначенія ихъ на дѣйствительную службу.

7. *Стрѣлковыя школы въ Гайсѣ* (Hythe) и *Флитвудѣ* (Fleetwood) готовятъ офицеровъ и унтеръ-офицеровъ къ обязанностямъ инструкторовъ въ полкахъ и производятъ испытанія надъ ручнымъ огнестрѣльнымъ оружіемъ. Офицеры, получившіе званіе инструкторовъ, съ экстраординарнымъ аттестатомъ, дослужившись до чина капитана, могутъ быть назначаемы инспекторами стрѣльбы. Директоръ Гайской школы вмѣстѣ съ тѣмъ и генераль-инспекторъ стрѣльбы, направляющій стрѣлковое образованіе во всей арміи и получающій изъ всѣхъ частей донесенія объ успѣхахъ стрѣльбы. Генераль-инспекторъ съ своимъ помощникомъ и 9 окружными инспекторами составляютъ стрѣлковый инспекторскій штабъ.

(*) Подобнымъ же образомъ существуетъ соединенный клубъ арміи и флота (R. United Service Institution), состоящій подъ покровительствомъ Королевы и патронатствомъ членовъ королевской фамиліи, и издающій ежегодно свои ученныя записки.

8. *Корол. военная академія* (R. Mil. Academy) въ Вуличѣ, подготовляетъ молодыхъ людей въ офицеры артиллеріи и инженеровъ. Желаящіе поступить въ оную должны быть въ возрастѣ отъ 16 до 19 лѣтъ. Приемъ по конкурсному экзамену. Курсъ $2\frac{1}{2}$ года.

9. *Кор. Военное училище въ Сандгёрстѣ* (R. Mil. College Sandhurst) имѣетъ цѣлью подготовленіе офицеровъ для кавалеріи и пѣхоты. Желаящій поступить долженъ подать просьбу главнокомандующему, съ приложеніемъ свидѣтельствъ о возрастѣ, званіи и религіозномъ образованіи, послѣ чего допускается къ ближайшему, производимому каждые полгода, экзамену. Возрастъ отъ 16 до 19 лѣтъ. Выдержавшіе экзаменъ въ университетѣ принимаются и позднѣе, — въ пѣхоту — до 21 г., въ кавалерію — до 23 лѣтъ. Курсъ разсчитанъ на $1\frac{1}{2}$ года или на три полугодія. Офицерскіе чины безъ покупки даются только тѣмъ молодымъ людямъ, которые прошли съ успѣхомъ полный курсъ въ самомъ училищѣ. Исключеніе составляютъ унтеръ-офицеры, экзаменующіеся въ офицеры за отличную службу, по удостоенію начальства.

10. *Военно-медицинская школа* (Army Medical School), учрежденная при королевскомъ госпиталѣ Викторіи въ Нетлеѣ (Netley), имѣетъ цѣлью подготовленіе молодыхъ людей на должности военныхъ медиковъ. Курсъ состоитъ изъ военной и тропической гігіены, военной медицины и хирургіи и изъ обязанностей по свидѣтельствуванію рекрутъ, инвалидовъ и проч. Число кандидатовъ рѣдко превосходитъ 75 чел.

11. *Военная школа музыки* (Milit. School of Music) въ Лондонѣ, учрежденная съ 1857 года, назначена для подготовленія музыкантовъ изъ унтеръ-офицеровъ и солдатъ, взаимѣнъ найма музыкантовъ гражданскихъ. Курсъ 2-хъ-лѣтній и болѣе; число учащихся 148.

12. *Войсковыя школы* (Army Schools) учреждены для доставленія унтеръ-офицерамъ, солдатамъ и ихъ дѣтямъ здраваго и полезнаго образованія. Войсковыя школы снабжаются учителями, прошедшими черезъ учительскія классы Кор. военного пріюта въ Чельси (см. ниже). Приемъ кандидатовъ въ учителя допускается по конкурсному экзамену для унтеръ-офицеровъ и солдатъ, рекомендуемыхъ начальствомъ, и для гражданскихъ лицъ, имѣющихъ свидѣтельство на дѣтскихъ или школьныхъ учителей. Кандидаты должны быть въ возрастѣ отъ 20 до 25 лѣтъ. Курсъ ученія въ пріютѣ продолжается не болѣе 2-хъ лѣтъ. Кончившій курсъ съ аттестатомъ, долженъ, предварительно назначенія въ званіе школьнаго учителя, завербоваться въ военную службу, какъ солдатъ, на 10 лѣтъ. Состоящій уже на службѣ, долженъ откупиться отъ перваго своего обязательства и завербоваться снова на 10 лѣтъ. По выслугѣ первыхъ сроковъ, учителямъ разрѣшается возобновлять обязательство еще на 11 лѣтъ. Вербовочное обязательство преимущественно введено для подчиненія учителей, наравнѣ со всѣми военно-служащими, военнымъ законамъ и властямъ. Учители раздѣляются на два класса: *Учителей - наблюдателей* (Superintending schoolmasters), считающихся наравнѣ съ прапорщиками, и просто—*школьныхъ учителей* (Schoolmasters), стоящихъ на ряду сержантъ-мажоровъ. Первые получаютъ въ день отъ 7 до 8 шиллинговъ и 1 шилл. на прислугу (до 3 рублей); вторые же—отъ 3 до $6\frac{1}{2}$ шил. (до 2 р.). При учителяхъ состоятъ помощниками особыя *учительницы* (scholmistresses), избираемая изъ дѣтскихъ учительницъ, имѣющихъ аттестаты, или изъ женщинъ, подготовившихся къ этой обязанности предварительными занятіями въ войсковыхъ школахъ и выдержавшихъ установленный экзаменъ. Кандидатки должны быть въ возрастѣ отъ 21 до 30 лѣтъ. Учительницы дѣлятся на 3 класса. Первый

получаетъ 36 ф. въ годъ (226 р.), второй—30 ф. (188 р.), третій—24 ф. (150 р.); сверхъ сего—квартиру, освѣщеніе и отопленіе или, взамѣнъ сего, деньги. Послѣ 21 г. службы, а при разстроенномъ здоровьѣ и ранѣ, учителя и учительницы имѣютъ право на пенсію. Полковья школы въ кавалеріи и баталіонныя въ пѣхотѣ имѣютъ обыкновенно по 1 учителю и 1 учительницѣ. Меньшія части имѣютъ 1 учителя. Учители-наблюдатели назначаются только въ значительные штабы—преимущественно мѣстные; надъ всѣми же школами, подъ главнымъ вѣдѣніемъ военно-учебн. совѣта, наблюдаютъ 5 инспекторовъ.

Кромѣ школъ, во всѣхъ главныхъ казармахъ устроены гарнизонныя *библіотеки*, а во всѣхъ полкахъ—*рекреаціонныя комнаты* или *читальни*, доступныя для нижнихъ чиновъ за небольшую ежемѣсячную плату въ 3 пенса. (9 коп.). Гарнизонныя бібліотеки составляютъ депо, изъ котораго снабжаются книгами всѣ рекреаціонныя комнаты. Каждая рота или эскадронъ получаютъ ежегодно по 2 ф. 10 шил. (16 р.) на покупку книгъ, газетъ и разныхъ игръ; освѣщеніе, отопленіе и мебель комнатъ казенныя. Внутреннее управленіе рекреаціонныхъ комнатъ и бібліотекъ предоставлено самимъ нижнимъ чинамъ, избирающимъ свои комитеты.

Полковья школы, вмѣстѣ съ бібліотеками, стоятъ ежегодно правительству 37,000 ф. или 232,000 руб.

13. *Королевскій воен. пріютъ въ Челси* (R. M. Asylum, Chelsea) и *Кор. Гиберніанская воен. школа* въ Дублинѣ (R. Hibernian M. School) учреждены для воспитанія солдатскихъ дѣтей регулярной арміи. Они принимаются въ возрастѣ отъ 5 до 12 лѣтъ и остаются до 14—15 лѣтъ. Затѣмъ, желающіе служить въ войскахъ, отправляются въ полки, а неспособные къ воен. службѣ отдаются въ ученіе въ торговья, промышленныя или иныя гражданскія заведенія. Штатъ пріюта 500 мальчиковъ, а школы—410.

14. *Поварское заведеніе въ Альдершотъ*. Сюда командируются всѣ унтеръ-офицеры предназначаемые въ старшіе повара. Кандидатъ долженъ имѣть отличный аттестатъ, умѣть хорошо писать и знать ариѳметику до тройнаго правила включительно. Кончившіе курсъ обращаются въ полки, гдѣ завѣдываютъ главн. кухней, получаютъ ежедневную прибавку къ унт.-оф. жалованью въ 6 пенса., пользуются частью экономіи отъ угля, и обязываются учить всѣхъ ротныхъ поваровъ.

Госпитальныя учрежденія, здравіе арміи.

Корол. госпиталь Викторіи въ Нетлѣ учрежденъ для приѣма больныхъ и неспособныхъ, возвращаемыхъ на родину изъ колоній. Послѣ тщательнаго леченія и наблюденія, неспособные или возвращаются въ свои полки или увольняются отъ службы. Госпиталь можетъ вмѣстить до 1,200 пациентовъ и представляетъ обширное поприще для подготовленія какъ медиковъ, такъ и лазаретныхъ служителей и сидѣлокъ.

Генеральный госпиталь, въ Вуличѣ, предполагается въ скоромъ времени перенести въ новый Гербертскій госпиталь (Herbert Hospital), устроенный на 600 чел.

Госпитали, въ Челси и Кильменгэмскій въ Дублинѣ, какъ уже было упомянуто, служатъ инвалидными домами.

Затѣмъ, армія пользуется для своихъ больныхъ гражданскими больницами и общими госпиталями, изъ которыхъ въ наибольшей связи съ военнымъ вѣдомствомъ находится Чатамскій госпиталь.

До Крымской войны болѣзненность и смертность въ англійской арміи,

даже въ тѣхъ войскахъ, которыя квартировали въ самой метрополи, — кругомъ Лондона, были замѣчательно сильны. Но въ послѣдніе 10 лѣтъ по санитарной части сдѣланы большіе успѣхи, и нынѣ, только въ отдаленныхъ колоніяхъ, съ крайне вреднымъ климатомъ, армія продолжаетъ еще нести значительныя потери. Послѣдніе опубликованные отчеты представляютъ санитарное состояніе арміи въ слѣдующемъ видѣ.

На каждую 1,000 люд. личного состава, въ войскахъ.	Въ 1864 году.				Въ 1860—63 г.			
	Поступило больн.	Умерло.	Исключено въ неспособ.	Постоянно больн.	Поступило больн.	Умерло.	Исключено въ неспособ.	Постоянно больн.
Метрополи	967	9,99	31,8	47,66	1,091	9,24	36,06	53,13
Средиземнаго моря	750	6,88	22,2	41,35	800	8,70	14,60	44,41
Британской Америки	696	23,10	10,9	30,74	641	9,18	11,26	29,36
Вестъ-Индіи	1,347	13,92	13,9	51,70	986	9,83	16,60	37,27
Св. Елены	652	7,53	11,3	35,8	880	10,16	4,87	—
Мыса Доброй Надежды	897	8,71	26,7	51,18	855	10,99	17,22	45,99
О-ва Маврикія	721	11,74	29,6	41,64	798	23,49	12,38	36,63
Цейлона	1,706	34,59	49,6	72,66	1,472	22,06	20,11	72,76
Австраліи	721	22,67	19,8	37,63	614	17,00	13,31	32,61
Китай и Японіи	1,909	45,26	—	81,39	1,911	57,97	13,89	66,97
Индіи	1,530	12,93	14,7	59,74	1,769	30,10	16,08	74,26
На корабляхъ	670	11,47	—	—	660	12,75	13,89	—
Въ среднемъ	1,119	16,13	22,4	—	1216	17,57	23,76	—

Улучшеніе здоровья солдатъ достигнуто преимущественно усовершенствованіемъ ихъ помѣщенія, пищи, одежды и способовъ обученія. Какъ гигиеническая мѣра, учреждены, между прочимъ, *гимнастическія заведенія*, изъ коихъ главное находится въ Альдершотѣ, а второстепенныя, въ Джонсъ-Вудѣ, Уэрлеѣ, Чатамѣ и Паркгерстѣ (на о-вѣ Уайтѣ). Заведенія эти состоятъ въ непосредственномъ вѣдѣніи докторовъ, получающихъ свои инструкціи отъ медицинскаго инспектора Альдершотскаго, который руководитъ также всѣхъ полковыхъ медиковъ, наблюдающихъ за гимнастическими упражненіями людей.

Военно-судныя учрежденія и тюрьмы.

Администрація военнаго суда принадлежитъ главному судѣ адвокату (Judge-advocate general). На немъ лежитъ обязанность разсмотрѣнія всѣхъ приговоровъ главныхъ судовъ для удостовѣренія въ правильности приговоровъ и согласія ихъ съ установленными формами. Онъ назначается патентомъ за большою печатью и смѣняется вмѣстѣ съ смѣной министерства. Постоянныя обязанности по завѣдыванію судной частью несетъ постоянный товарищъ судьи адвоката.

Военные суды 3-хъ родовъ: главные, окружныя, и полковыя. *Главный судъ* (General Court Martial) есть высшая форма суда, компетентная, какъ въ отношеніи офицеровъ, такъ и всѣхъ прочихъ чиновъ арміи. Это единственный судъ, которому предоставлено произносить приговоры смертной казни или ссылки на всю жизнь. Онъ можетъ быть собранъ не иначе, какъ королевскимъ указомъ или властью главнокомандующаго снабженнаго особымъ полномочіемъ. Главный судъ составляется непременно при участіи помощника главнаго судьи-адвоката изъ 13 офицеровъ (*), въ чинахъ не меньшихъ чѣмъ подсудимый. Каждый офицеръ, служащій въ арміи, обязуется въ

(*) Въ колоніяхъ допускается 7 и иногда даже 5 членовъ.

случаѣ призыва участвовать въ судѣ. Штабные офицеры, имѣющіе непрерывныя занятія, назначаются въ суды лишь въ крайнихъ случаяхъ. Приговоры Главнаго Суда распространяются на всѣ виды наказаній, но сентенціи относительно офицеровъ подлежатъ утвержденію Верховной власти. *Окружной судъ* можетъ быть сзываетсяъ начальникомъ округа (не низшимъ, однако, какъ въ чинѣ штабъ-офицера), и состоитъ изъ 7, 5 или 3 членовъ. Президентъ долженъ быть не ниже капитанскаго чина. Судъ компетентенъ только въ отношеніи унтеръ-офицеровъ и солдатъ и можетъ произносить приговоры не свыше 6-ти мѣсячнаго заключенія, или тѣлеснаго наказанія, или лишенія жалованья и пенсіи. *Полковой судъ* собирается полковымъ или отряднымъ командиромъ по незначительнымъ дѣламъ и можетъ приговаривать только къ тѣлесному наказанію, или аресту не свыше 42 дней, или лишенію жалованья не свыше 6 мѣсяцевъ. Полковой судъ состоитъ изъ 3 членовъ; предсѣдатель долженъ быть не ниже Капитана. Офицеръ, командующій частью, къ которой принадлежитъ подсудимый, не можетъ быть самъ предсѣдателемъ суда, но можетъ утверждать его приговоры. Во всѣхъ судахъ голоса подаются начиная съ младшаго и приговоръ произносится по простому большинству голосовъ, за исключеніемъ приговоровъ смертныхъ, требующихъ $\frac{2}{3}$ голосовъ. Въ случаѣ, если одинъ изъ членовъ отсутствуетъ, и состоится равенство голосовъ, подсудимый считается оправданнымъ. Всѣ члены и свидѣтели присягаютъ. Судъ держится при открытыхъ дверяхъ, но отъ предсѣдателя зависитъ не дозволить публикаціи дѣла пока не состоится приговоръ.

Наказаніями для офицеровъ служатъ: смерть, ссылка, заключеніе, разжалованіе, отставка, потеря чина или старшинства и выговоры. Только послѣдніе два вида наказаній употребительны; случаи примѣненія остальныхъ уже давно не представлялись. Для нижнихъ чиновъ, кромѣ смерти и ссылки, существуетъ тѣлесное наказаніе плетью или клеймомъ (для дезертеровъ), заключеніе и проч. Тѣлесныя наказанія не распространяются на унтеръ-офицеровъ и не могутъ превосходить 50 ударовъ. Заключенія бываютъ различныхъ видовъ: одинокія, съ тяжелой работой, и обыкновенныя. Первые не могутъ превосходить 84 дней въ одномъ году, или 14 дней за разъ. Вторые же не могутъ превосходить 6 мѣсяцевъ за разъ. Солдатъ, приговоренный къ заключенію, отправляется въ ближайшую военную тюрьму.

Всѣ военныя тюрьмы (military prisons) состоятъ подъ контролемъ военнаго министра, который имѣетъ надъ ними такую же власть, какою пользуется министръ внутреннихъ дѣлъ надъ тюрьмами графствъ. Мѣста заключенія дисциплинарныя (prevost prisons) и полковые карцеры (regimental cells), употребляемые только для приговоровъ не свыше 28 дней, состоятъ въ прямомъ вѣдѣніи генералъ-адъютанта главнаго штаба. Для инспекціи тюремъ имѣются особые генералъ-инспекторъ и инспекторъ, избираемые обыкновенно изъ инженерныхъ офицеровъ, и представляющіе военному министру и генералъ-адъютанту о всѣхъ предметахъ, касающихся устройства и дисциплины тюремъ. Въ свою очередь военный министръ обязанъ ежегодно представлять отчетъ о тюрьмахъ парламенту. Каждое мѣсто заключенія имѣетъ особаго директора или старшаго смотрителя, а также капелана, доктора и школьнаго учителя. Изъ штабъ-офицеровъ арміи избирается необходимое число визитаторовъ тюремъ. Военныя тюрьмы имѣются въ слѣдующихъ пунктахъ: Саусюркъ, Чатамъ, Альдершотъ, Шорикляйфъ, Госпортъ, Девонпортъ, Уидонъ, Гринло, (Шот.) Дублинъ, Аслонъ, Боркъ, Гибралтаръ, Мальтъ, на о-вѣ Маврикія, Барбадосъ, Бермудъ, Квебекъ, Монреалъ и Галифаксъ. Вообще въ Великобританіи и Ирландіи устроено помѣщеній на 1379 ч.

Отношеніе заключенныхъ въ общей числительности арміи составляетъ по послѣднимъ отчетамъ 13,7 на 1,000. До учрежденія военныхъ тюремъ (до 1845) это отношеніе доходило до 20 чел. на 1,000. Въмѣстѣ съ тѣмъ значительно упало и число тѣлесныхъ наказаній:

въ 1845 году, на армію въ 125,000 подверглось тѣл. наказ. 652 чел. или 0,55.
» 1864 » » » 204,000 » » » 466 » » 0,22.

Различныя военныя учрежденія въ Индіи.

Департаментъ Съѣмокъ существуетъ какъ общее учрежденіе для всей Индіи и заключаетъ въ себѣ личный составъ чиновъ, для тройнаго вида работъ: тригонометрической съѣмки, топографической и кадастровой (revenue survey).

Артиллерійскія учрежденія подчиняются въ каждомъ президентствѣ особому инспектору.

Въ *Бенгальскомъ* президентствѣ имѣется: 1) орудійная литейня въ Косси-порѣ (единственная во всей Индіи); 2) пороховой заводъ въ Ишпорѣ, близъ Калькуты, приготовляющій только простой мушкетный порохъ; 3) артиллерійско-повозочный заводъ въ Футтехгурхѣ; 4) капсюльный и патронный заводъ въ Дѣм-Дѣмѣ; 5) депо конскаго снаряженія въ Коунпорѣ; 6) конно-заводскій департаментъ съ депо въ Гаупперѣ, Шахжеянпорѣ, Курнулѣ и съ фермой въ Гиссарѣ, и 7) главные арсеналы оружія и всякаго снаряженія въ фортѣ-Уильямѣ, Аллагабадѣ и Фироцкорѣ.

Въ *Мадрасскомъ* президентствѣ имѣются: повозочный, пороховой и ядерный заводы въ самомъ Мадрассѣ; ремонтное депо въ Уссурѣ, и главный арсеналъ въ фортѣ Св. Георгія.

Въ *Бомбайскомъ* президентствѣ: повозочный заводъ въ Колабѣ, пороховой—въ Магадонѣ, капсюльный—въ Пунѣ, и главный арсеналъ въ Бомбаѣ.

Въ госпитальномъ отношеніи Индія вполне обезпечена. Тюрьмы имѣютъ также свои.

Распредѣленіе Британской арміи.

Распредѣленіе англійскихъ войскъ непрерывно мѣняется; тѣмъ не менѣе всегда остается неизмѣннымъ тотъ фактъ, что они находятся въ положеніи крайне разбросанномъ, и что часть ихъ утрачивается непроизводительно на постоянные переѣзды. Распредѣленіе англійскихъ силъ публикуется во всѣхъ воен. журналахъ и многими частными компаніями (въ особенности страховыми), имѣющими постоянныя дѣла съ арміею. Покупка и продажа чиновъ, переводы и отставки, наконецъ самая вербовка охотниковъ, все требуетъ полной гласности о мѣстахъ нахождения войскъ. Слѣдующая таблица, выбранная изъ журналовъ, показываетъ распредѣленіе англійской арміи въ началѣ 1867 года.

Мѣста.	Командующіе.	Пѣхотн. баталіон.	Полковъ. кавал.	Батарей.		Инженерн. роты.	Примѣр. числительность.
				Конныхъ.	Пѣш. и Гарн.		
Англія. . . .	Главнокомандш. Е. К. В. Герцогъ Кембриджскій	23	10	6	54	16	} 72,000
Альдершотъ . .	Генер. Лейт. Гюркъ Скарлеттъ . .	6	3	2	3	1	
Шотландія, . .	Генер.-Маіоръ Гамильтонъ . . .	2	1	.	1	1	

Ирландія . . .	Команд. войск. Лордъ Стреснэрнъ.	16	5	2	8	4	16,800	
Гибралтаръ . . .	Губер. и ком. в. Генер.-Л. Эйрей.	5	.	.	5	3	5,300	
Мальта . . .	» » » Сторксъ.	5	.	.	8	2	6,250	
Брит. Америка.	Генер. Губ. Висконтъ Монкъ	15	1	.	18	3	16,500	
	Ком. войск. Генер.-Л. Мичель.	$\frac{2^*}{7}$	
Вестъ-Индія . . .	9 командующихъ	$\frac{4^*}{7}$.	.	4	3	8,000	
Мысь Д. Надежды.	Генер. Губ. Серъ-Уодгузъ	6	»	$\frac{1^*}{1^*}$.	2	4	5,100
	Ком. в. Генер.-Л. Перси-Дугласъ.							
О-въ Маврикія . . .	Губер. Серъ-Берклэ	2	.	.	2	2	1,800	
Индія	Ком. войскъ Генер.-М. Мильманъ.	52	11	20	71	.	65,200	
	Главнок. Генер. Мансфильдъ.							
Цейлонъ	Губер. Серъ-Робинсонъ	1	.	.	1	.	2,200	
	Ком. войскъ Генер.-М. Годжсонъ.	$\frac{2^*}{1}$	
Китай и Японія . . .	Губер. Серъ Мак.-Доннелъ	2(*)	.	.	1	.	1,700	
	Ком. в. Генер.-М. Гей.							
Австралія и Нов. Зеландія . . .	Ком. войсками въ Н. Зеландіи	3	.	.	3	1	2,300	
Въ пути	Генер.-М. Треворъ - Четъ.	3	.	.	3	.	2,100	
И т о г о		$\frac{148}{8^*}$	$\frac{31}{1^*}$	30	184	40	205,000	

Слѣдующія данныя, показывающія распределеіе пѣхотныхъ баталіоновъ къ 1 апрѣля за нѣсколько различныхъ лѣтъ, могутъ служить полезнымъ дополненіемъ къ вышеприведенной таблицѣ. Въ 1853 году, не считая гвард. пѣхоты и колониальнаго корпуса, общее число баталіоновъ было 103; изъ нихъ 35 находились въ метрополіи, 44 въ колоніяхъ и 24 въ Индіи, которая сверхъ сего имѣла 6 мѣстныхъ европейскихъ полковъ (въ 1 бат.). Въ 1855 году—во время Крымской войны, только 10 бат. оставались дома, 31 были въ колоніяхъ, 22—въ Индіи, и 40—въ Крыму. Въ то же время Индія содержала 9 мѣст. европейскихъ баталіоновъ, а Англія—116 бат. милиціи, изъ коихъ 3 въ средиз. морѣ. Въ 1856 году въ Крыму было 49 бат. Въ 1857 году: 36 бат. дома, 47 въ колоніяхъ и 22 въ Индіи, сохранившей прежніе 9 мѣстн. евр. баталіоновъ. Въ 1859 году, вслѣдствіе Индійскаго возстанія, число лин. пѣхоты увеличено до 131 бат.,—36 дома, 29 въ колоніяхъ и 66 въ Индіи, увеличившей кромѣ того мѣс. евр. пѣхоту до 12 бат. Въ этотъ періодъ Англія должна была держать въ сборѣ 29 бат. милиціи. Въ 1861 г., когда все пришло въ нормальный порядокъ, 44 бат. были дома, 36 въ колоніяхъ, а 49 въ Индіи, имѣвшей еще 11 мѣс. евр. баталіоновъ. Нынѣ, мѣстные евр. войска въ Индіи преобразованы въ регулярные и, какъ было указано выше, изъ 148 баталіоновъ: 57 приходятся на метрополію, 39 на колонию и 52 на Индію.

Крѣпости.

До весьма недавняго времени Англія, можно сказать, вовсе не имѣла крѣпостей. Ея форты, замки, батареи, встрѣчавшіяся по берегамъ, принадлежали къ постройкамъ весьма старымъ, ни сколько не соответствовавшимъ современнымъ требованіямъ искусства; даже главные порты укрѣплялись медленно и въ весьма ограниченныхъ размѣрахъ. Только съ 50-хъ годовъ, и

* Войска подъ чертой принадлежатъ колониальному корпусу.

(*) Одинъ баталіонъ въ Японіи.

въ особенности послѣ Крымской войны, давшей чрезвычайное развитіе *паровому* военному флоту, Англія стала считать себя менѣе безопасной отъ вторженій и энергически приступила къ созданію своей государственной обороны. Англіи важнѣе всего было оградить свои морскія учрежденія, какъ главные источники своей силы. Ей необходимо было въ такой мѣрѣ обезопасить доки, верфи, морскіе арсеналы, чтобъ даже въ случаѣ потери флота и занятія страны непріателемъ, у нея все же оставалась полная возможность создать новый флотъ для продолженія борьбы. На этой мысли и проектирована ея система обороны, утвержденная въ 1860 году парламентомъ и нынѣ уже значительно приведенная въ исполненіе.

По первоначальнымъ расчетамъ, сила вооруженія и стоимость постройки, избранныхъ для укрѣпленія пунктовъ, опредѣлены были слѣдующія:

	Число орудій.	Стоимость.	
		На сколько людей казармы.	ф. с. руб.
Портсмусъ съ о. Уайтомъ..	1,267	8,820	2.800,000 17.600,000
Плимусъ	862	8,010	3.020,000 19.000,000
Пемброкъ	313	2,700	765,000 4.800,000
Портлендъ	300	2,300	630,000 3.950,000
Темза.	110	1,100	180,000 1.130,000
Мидвей и Ширнессъ	204	1,400	450,000 2.820,000
Чатамъ	335	3,500	1.350,000 7.500,000
Вуличъ	150	1,500	700,000 4.400,000
Довръ	90	600	335,000 2.100,000
Коркъ	90	600	120,000 750,000
	3,721	30,580	10.350,000 65.000,000
Вооруженіе и пловучія преграды .			1.500,000 9.400,000
			11.850,000 73.400,000

Для возведенія сихъ укрѣпленій парламентомъ было уже ассигновано экстраординарно: въ 1860 году—2.000,000 ф., въ 1861 г.—1.200,000 ф. и съ 1862 по 1866 г.—еще 2.000,000 ф.

Изъ новыхъ оборонъ, наиболѣе обширныя прикрываютъ Портсмусъ, Плимусъ и подступы къ Лондону. Система укрѣпленій *перваго* обнимаетъ не только самый *Портсмусъ съ Госпортмъ* какъ съ сухаго пути, такъ и съ моря, но и весь лежащій впереди ихъ о-въ Уайтъ. Проливъ, отдѣляющій этотъ островъ отъ Портсмусскаго берега, ограждается съ восточной стороны рядомъ укрѣпленій, носящихъ общее названіе Спитгедъ (по названію самаго пролива Spiththead), а съ западной-укрѣпленіями Нидля (Needles) и пролива Солентъ. Система Плимуса—прикрываетъ съ сухаго пути *Плимусъ съ Девонпортмъ*, охватываетъ устье трехъ рекъ: Плимъ, Темеръ и С. Джермансъ, и весь полуостровъ Девонъ, образуемый устьемъ послѣдней рѣки и моремъ. Наконецъ доступы съ моря къ Лондону ограждаются укрѣпленіями Вулича, Гревезенда (по самой Темзѣ), сухопутной обороной отъ Гревезенда до Чатама (закрывающей полуостровъ образуемый р. Темзой и р. Мидвей) и наконецъ укрѣпленіями устья р. Мидвей въ Ширнессъ.

Укрѣпленія Пемброка (съ Мильфордмъ) и Корка занимаютъ второстепенное мѣсто, а Довра и Портленда могутъ быть отнесены къ третьестепеннымъ.

За тѣмъ, Англія владѣетъ въ Европѣ еще двумя первоклассными крѣпостями — Гибралтаромъ и Мальтой. *Гибралтаръ* расположенъ на узкомъ полуостровѣ, образующемъ восточный берегъ Альжезирасскаго залива. Длина полуострова около 12 верстъ, ширина отъ 1 до 1½ версты, но крѣпость занимаетъ только южную, скалистую оконечность полуострова дли-

ной около 4 верстѣ, и высотой до 1,400 ф. Сѣверо-восточная, восточная и южная стороны скалы не доступны, къ сѣверо-западной же и въ особенности западной, гдѣ тянется узкой полосой городъ, высоты спускаются уступами и въ нѣкоторыхъ мѣстахъ довольно полого. Искусственными средствами англичане дополнили естественную силу Гибралтара и сдѣлали изъ него крѣпость почти неодолимую. Укрѣпленія и оружія его и нынѣ непрерывно совершенствуются. Онъ располагаетъ тысячею орудій и можетъ вмѣстить до 20,000 гарнизона, который во всякую минуту найдетъ все для себя обезпеченнымъ. *Мальта* состоитъ собственно изъ обширнаго укрѣпленнаго порта ла-Валлетта, расположеннаго на сѣверномъ берегу о-ва Мальты (ближе къ восточной его оконечности). Самый портъ образуется двумя заливами, заключающими, каждый, по нѣсколько бухтъ. На полуостровѣ между заливами лежитъ г. ла-Валлетта, а на восточномъ берегу, между бухтами, предмѣстья или города: Коттонера, Бурмола, Витторіоза и Сенглеа. Ла-Валлетта составляетъ одну крѣпость, четыре восточныя предмѣстья другую; но каждое изъ сихъ послѣднихъ имѣетъ самостоятельную оборону, такъ что въ совокупности они представляютъ 4, а вмѣстѣ съ ла-Валлетой 5 крѣпостей, которыя могутъ быть взяты только послѣдовательно, одна за другою. Самый входъ въ заливы прикрытъ 5-ю сильными фортами. Большая часть укрѣпленій высѣчена въ скалѣ. По своимъ складамъ, Мальта въ состояніи удовлетворить самымъ обширнымъ потребностямъ весьма многочисленнаго флота.

ФЛОТЪ.

Въ отличіе отъ регулярной арміи, допускаемой парламентомъ какъ бы въ видѣ ежегоднаго исключенія, великобританскій флотъ составляетъ, напротивъ, учрежденіе постоянное, всегда законное и предоставляемое коронѣ безъ всякихъ стѣсненій. Относительно арміи, парламентъ ежегодно вотируетъ прежде всего *число* людей, и затѣмъ уже, на разрѣшенное число людей, опредѣляетъ суммы содержанія. Относительно флота, Парламентъ не спрашиваетъ предварительно числа людей, а прямо вотируетъ суммы на содержаніе представленнаго ему числа офицеровъ, матросовъ и проч. Результатъ въ обоихъ случаяхъ выходитъ одинъ и тотъ же, тѣмъ не менѣе различіе въ порядкѣ вотируванія строго соблюдается. Оно проявляется и въ комплектованіи людей. Для пополненія флота, какъ и арміи, главнымъ средствомъ служитъ добровольная вербовка; каждое лицо, желающее поступить матросомъ, заявляетъ о томъ командиру судна и тотчасъ принимается, если окажется пригоднымъ по медицинскому осмотру, и не удаленнымъ уже изъ службы за преступленія. Но въ военное время, или въ случаѣ другихъ затрудненій, матросовъ разрѣшается забирать насильно (*by impressment*). Этотъ способъ существуетъ только для флота, и самъ по себѣ столь древенъ, что считается вполнѣ законнымъ и никѣмъ не оспаривается. Различными парламентскими актами освобождены отъ насильной вербовки только иностранцы и нѣкоторые разряды людей, какъ напр.: земледѣльцы, ремесленные ученики, моряки, занимающіеся рыбной ловлей и проч. Срокъ службы во флотѣ отъ 3 до 7 лѣтъ.

Управленіе флотомъ ввѣрено совѣту адмиралтейства (*Board of Admiralty*), въ главѣ котораго стоитъ министръ, членъ кабинета, носящій званіе *перваго лорда* адмиралтейства и получающій 4,500 ф. жалованья. Совѣтъ состоитъ изъ 4 или 6 членовъ, изъ которыхъ не менѣе двухъ должны быть морскіе офицеры, а остальные могутъ быть гражданскіе. Члены совѣта тоже называются лордами, но только изъ вѣжливости. Власть совѣта обни-

маеть всю хозяйственную и военную часть флота и всѣхъ морскихъ вооруженій.

По бюджету 1867—68 года на флотъ ассигновано 10.926,000 ф. с.; по бюджету предшествовавшаго года было ассигновано 10.388,000 ф. (65 мил. р.), которые распредѣлялись на слѣдующія статьи:

	ф. с.	р. с.
Жалованье матросамъ и морскимъ солдатамъ	2.862,704	18.025,000
Продовольствіе ихъ и одежда	1.235,188	7.756,000
Содержаніе адмиралтейства	173,655	1.086,000
Береговая стража, морской резервъ и волонтеры.	274,119	1.720,000
Ученая часть	63,958	402,000
Доки въ метрополи и колоніяхъ	1.361,971	8.553,000
Провизіонныя дворы и перевозочныя учрежденія.	85,624	540,000
Медицинскія заведенія	57,568	358,000
Морскія дивизіи	15,550	95,000
Морскіе запасы всѣхъ родовъ и ихъ контроль.	1.321,501	7.300,000
Новыя постройки, зданія, машины	892,860	5.600,000
Медицин. и госпитальныя запасы	75,664	474,000
Военно-судная часть	20,605	128,000
Разныя издержки	105,800	665,000
Половинное и резервное жалованье и пенсіи	1,431,793	8.992,000
Расходы на потребности арміи	402,788	2.524,000
Итого	10.388,153	65.236,000

Личный составъ морскихъ чиновъ къ началу 1866 г. простирался до 67,000 чел. въ томъ числѣ:

Офицеровъ и матросовъ	37,269	Морскихъ солдатъ	16,262
Юнговъ и учениковъ	6,626	Береговой стражи	7,000
Итого	43,895	Итого	23,262

Дѣйствительная сила флота къ 1-му февраля 1866 г. была слѣдующая:

Разрядъ судовъ.	Паровые.			Дѣйств. парусныя суда.	Всего.
	На водѣ.	Въ постройкѣ.	Итого.		
Броненосные: корабли, желѣз. 3-го ранга винт.	8	1	9	.	9
» » » 4-го ранга »	2	.	2	.	2
» » дерев. 3-го ранга »	7	.	7	.	7
» » » 4-го ранга »	1	.	1	.	1
» » купольн. 4-го ранга »	4	.	4	.	4
» корветы дерев. 6-го ранга »	2	.	2	.	2
» шлюпы дерев. »	2	.	2	.	2
» канонир. лодки жел. »	2	1	3	.	3
» пловуч. батареи желѣз. »	3	.	3	.	3
» » » дерев. »	1	.	1	.	1
Линейныхъ кораблей »	55	3	58	1	59
Фрегатовъ »	38	.	38	10	48
» колесн.	5	.	5	.	5
Блокшиповъ (Blockships) винт.	2	.	2	.	2
Корветовъ »	25	.	25	.	25
Шлюповъ »	32	6	38	1	39
» колесн.	14	.	14	.	14
Малыхъ судовъ »	12	.	12	.	12
Почтовыхъ судовъ »	4	.	4	.	4
Канонирскихъ судовъ винт.	33	3	36	.	36
Канонирскихъ лодокъ »	96	4	100	.	100

Тендеровъ и буксировъ »	8	.	8	.	8
» » колесн.	39	2	41	.	41
Мортирныхъ судовъ винт.	2	.	2	.	2
Транспортныхъ для войскъ и запасовъ »	15	5	20	.	20
» » колесн.	1	.	1	.	1
Яхтъ винт.	1	.	1	.	1
» колесн.	5	.	5	.	5
Дозорныхъ судовъ винт.	.	2	2	.	2
Мортирныхъ судовъ и плотовъ	38	38
Итого винтовыхъ	339	26	365	—	—
» колесныхъ	80	2	82	—	—
Всего	419	28	447	50	497

Броненосный флотъ состоитъ изъ 36-ти слѣдующихъ судовъ.

Названія судовъ.	Ору- дій.	Тоннъ.	Лош. силъ.	Толст. брони.	Толщ. стѣнъ.	Годъ пост- ройки.
Блэкъ Принсъ (Black Prince)	41	6,109	1,250	4 ¹ / ₂	18	1862
Уорриоръ (Warrior)	40	6,109	1,250	4 ¹ / ₂	18	1803
Рояль Окъ (Royal Oak)	35	4,056	800	4 ¹ / ₂	29 ¹ / ₂ *	1864
Принсъ Консортъ (Prince Consort)	35	4,045	1,000	4 ¹ / ₂	29 ¹ / ₂ *	»
Каледонія (Caledonia)	30	4,125	1,000	4 ¹ / ₂	29 ¹ / ₂ *	»
Ошеанъ (Ocean)	23	4,047	1,000	4 ¹ / ₂	29 ¹ / ₂ *	1863
Рояль Альфредъ (Royal Alfred)	18	4,068	800	4 ¹ / ₂ -6	29 ¹ / ₂ *	1866
Валентъ (Valiant)	24	4,076	800	4 ¹ / ₂	18	1865
Миногоръ (Minotaur)	26	6,621	1,350	5 ¹ / ₂	10	1866
Эджинкуръ (Agincourt)	26	6,621	1,350	5 ¹ / ₂	10	1862
Норсѣмберлендъ (Northumberland)	26	6,621	1,350	5 ¹ / ₂	10	1864
Гекторъ (Hector)	20	4,089	800	4 ¹ / ₂	18	1865
Лордъ Клайдъ (Lord Clyde)	24	4,067	1,000	4 ¹ / ₂ -6	31 ¹ / ₂ *	1863
Лордъ Уорденъ (Lord Warden)	24	4,080	1,000	4 ¹ / ₂ -6	31 ¹ / ₂ *	1866
Ахиллезъ (Achilles)	26	6,121	1,250	4 ¹ / ₂	18	1864
Зелёсъ (Zealous)	26	3,716	800	4 ¹ / ₂	30 ¹ / ₂ *	1861
Дефенсъ (Defence)	18	3,720	600	4 ¹ / ₂	18	1861
Резистенсъ (Resistant)	18	3,710	600	4 ¹ / ₂	18	»
Бельрофонъ (Bellerophon)	16	4,270	1,000	6	10	1865
Февѣритъ (Favourite)	10	2,194	400	4 ¹ / ₂	26 *	1864
Палласъ (Pallas)	6	2,126	600	4 ¹ / ₂	22 *	1865
Рояль Соврѣнъ (Royal Sovereign)	5	3,765	800	5 ¹ / ₂	36 *	1864
Принсъ Альбертъ (Prince Albert)	4	2,511	500	4 ¹ / ₂	18 *	1864
Ризерчъ (Research)	4	1,253	200	4 ¹ / ₂	19 *	1863
Энтерпрайсъ (Enterprise)	4	993	160	4 ¹ / ₂	19 ¹ / ₂ *	1864
Вайперъ (Viper)	4	737	160	4 ¹ / ₂	10	1865
Виксъ (Vixen)	4	754	160	4 ¹ / ₂	10	1865
Пенелопъ (Penelope)	10	2,947	600	—	—	1866
Уивръ (Wivern)	4	1,857	350	4 ¹ / ₂ -3	9	1863
Скорпиёнъ (Scorpion)	4	1,857	350	4 ¹ / ₂ -3	9	»
Уотеруйчъ (Waterwitch)	4	777	167	4 ¹ / ₂	10	1865
<i>Броненосныя пловучія батареи.</i>						
Эребусъ (Erebus)	16	1,954	200	—	—	1856
Терроръ (Terror)	16	1,971	200	—	—	»
Тѣндербольтъ (Thunderbolt)	16	1,973	200	—	—	»
Этна (Aetna)	16	1,588	150	—	—	»
Тѣндеръ (Thunder)	14	1,469	150	—	—	»

(*) Обозначенные * суть деревянные корабли, покрытые броней.

Кромѣ сихъ судовъ, по заявленію Адмиралтейства, на казенныхъ и частныхъ верфяхъ находилось 1-го Января 1867 г. въ постройкѣ 24 судна, изъ которыхъ 6 броненосныхъ, а именно:

2 башен. судна, по 6 орудій и 1,000 лош. силъ.		
2 брон. фрегата, » 12 »	} отъ 800 » »	до 1,200 » »
1 » фрегатъ, въ 16 »		
1 » корветъ,		

Распределение британскихъ судовъ на ранги или разряды установлено съ 1816 года слѣдующее: *Первый рангъ* — всѣ 3-хъ-дечные корабли. *Второй рангъ* — одна изъ королевскихъ яхтъ и всѣ 2-хъ дечные корабли, полный военный экипажъ которыхъ состоитъ изъ 700 чел. и болѣе. *Третій рангъ* — остальные королевскія яхты, всѣ яхты носящія флаги адмиральскіе или командировъ портовъ, и всѣ корабли, имѣющіе экипажъ ниже 700 человекъ, но не менѣе 600 человекъ. *Четвертый рангъ* — суда съ экипажемъ отъ 600 до 400 человекъ. *Пятый рангъ* — суда съ экипажемъ отъ 400 до 250 чел. *Шестой рангъ* — суда имѣющія менѣе 250 чел.

Корабли 1-го ранга носятъ не менѣе 100 орудій, 2-го — не менѣе 80, 3-го — не менѣе 70, 4-го — не менѣе 50, 5-го — не менѣе 36, и 6-го — отъ 36 до 24. Эта классификація примѣняется впрочемъ только къ судамъ прежней конструкции.

Весной 1867 г. Англія имѣла на дѣйствительной службѣ 233 судна съ 3,274 орудіями. Изъ этихъ судовъ находилось:

	Число суд. орудій.	
У береговъ Англіи и въ каналѣ	95	1693
Въ Средиземномъ морѣ	20	300
У западныхъ береговъ Африки	15	143
У мыса Добр. Надежды и Вост. Африки	6	39
Въ Индіи	5	45
Въ Китаѣ	34	233
Въ Японіи	2	6
Въ Австраліи	7	99
Въ тихомъ океанѣ	13	208
У береговъ С. Америки и въ Вестъ-Индіи	25	441
У береговъ Бразиліи и Юж. Америки	11	67
Итого	233	3,274

Въ числѣ сихъ судовъ, на внѣшней службѣ находилось 8 броненосцевъ: 5 — въ средиземномъ морѣ, 2 — у береговъ С. Америки и 1 — въ тихомъ океанѣ.

Деньги, вѣсы и мѣры.

Деньги: Фунтъ стерлингъ (Pound sterling; L) = 20 шиллингъ (schilings; s) = 240 пенсамъ (pence; d) = 6 р. 28½ коп.; 1 шил. = 12 пенс. = 48 фарсингамъ (farthing) = 31½ коп.; Золотая монета: соврѣнъ (sovereign) = фун. ст. = 20 шил. Стар. зол. монета — гиней (guinea, гинни) = 21 шил. = 6 р. 60 коп.

Вѣсы: фунтъ (pound) торговый (avoir du poids, lbs) = 16 унцій (oz) = 256 дархмъ = 5760 гранъ = 1,10763 рус. фунта. Тонъ (ton) = 20 центнерамъ (cwt) = 80 квартамъ (quarters) = 160 стонъ (stone) = 2240 англ. фунт. = 2481, 1 рус. фун. или 62 пудамъ.

Мѣры: длины — ярдъ (yard) = 3 футамъ (feet) = 36 дюйм. (inch) = 1 арш. 4²/₇ в. пути — 1 англ. миля = 1760 ярд. = 1,50857 рус. версты. поземельныя — акръ (acre) = 4840 кв. ярд. = 0,37041 рус. десят. для жидкостей — галлонъ (gallon) = 4 квартамъ = 8 пинтамъ = 0,36942 рус. ведра.

для сыпучихъ веществъ—бушель (bushel) = 8 галлоновъ = 1,38532 рус. четверика. Квартеръ (quarter) = 8 бушель = 11 четверикамъ. Ластъ (load) = 5 кварталамъ.

Матеріалы.

- The Statesman's Year Book; by Fr. Matin. 1867 London.
 Statistical Tables relating to the Colonial and other Possessions of the United Kingdom. 1866 London.
 Statistical Abstract relating to British India from 1840 to 1865. London 1867.
 The Railway, Banking, Mining, Insurance, and Commercial Almanack for 1867; W. Page Smith. London.
 The Military Forces and Institutions of Great Britain and Ireland; by Byerley Thomson. 1855 London.
 Treatise on the administration and organization of the British Army; by E. R. de Fonblanque. 1858 London.
 Strength, Composition, and organization of the Army of Great Britain; by Captain M. Petrie and Colonel sir Henry James. 1866—67 London.
 O'Byrne's Military Almanack and Diary for 1867. London.
 Royal Warrants, circulars, General Orders, and Memoranda, issued by the War office and Horse Guards, August 1856 to Novembre 1866; classified by Major J. Millar Bannatyne 1866. Glasgow.
 The Queen's Regulations and Orders for the Army. 1860.
 Handbook for Field service; by Br. General Lefroy. 1867 Woolwich.
 Recruiting for the Army (Parl. Report.) 1867.
 Statistical, Sanitary, and Medical Reports. London 1866.
 Defences of the United Kingdom (Parl.' Report) 1860.
 Report on the Discipline and Management of the Military Prisons. London 1865.
 Army Estimates for 1867—68.
 The War Office List. 1867.
 The Army List. 1867.
 Colburn's United service Magazine. 1867.
 Vergleichende Statistik von Europa. Otto Hausner. 1865 Lemberg.
 Handbuch der vergleichenden Statistik von G. Er. Kolb. 1865 Leipzig.
 Виды вѣншей торговли Россійской Имперіи за 1865.
-

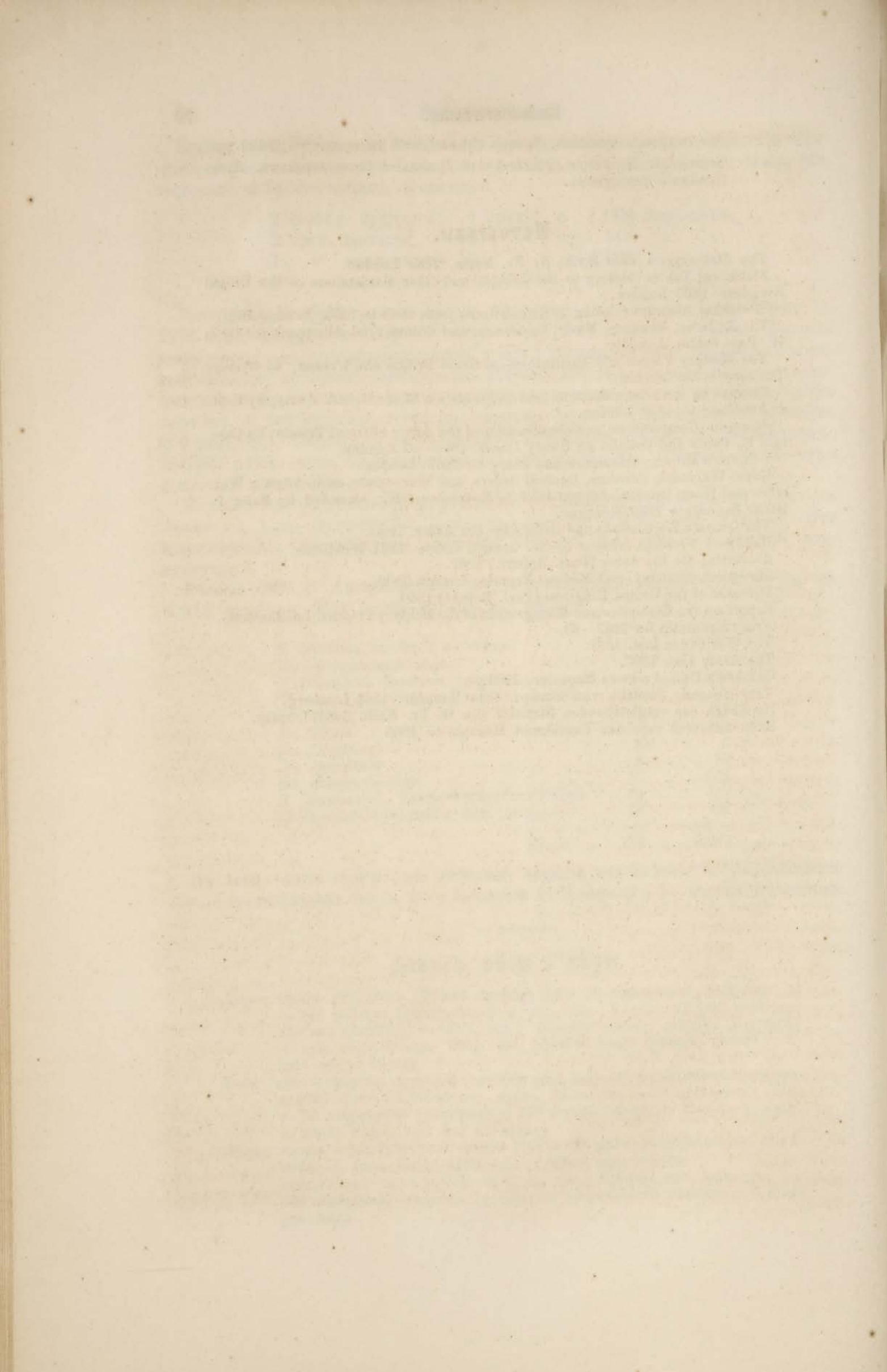

ФРАНЦІЯ.

ЦАРСТВУЮЩІЙ ДОМЪ.

Наполеонъ III. Карлъ Людовикъ, Императоръ Французовъ, родился 20-го апрѣля 1808 года, третій сынъ Людовика Наполеона, бывшаго короля Голландскаго и королевы Гортензіи, дочери императрицы Жозефины Французской, отъ ея перваго брака съ Виконтомъ Богарне; избранъ президентомъ Французской республики на четыре года, 10 дек. 1848; распустилъ національное собраніе 2 дек. 1851 и 20 дек. избранъ Президентомъ республики на 10 лѣтъ; избранъ наследственнымъ Императоромъ, всеобщею подачею голосовъ, 21-го ноября 1852 г.; вступилъ въ бракъ 29 янв. 1853 г. съ *Евгеніей-Маріей*, родившейся въ Гренадѣ, въ Испаніи, 5 мая 1826 г., дочерью графа Монтихо, испанскаго гранда, и Маріи, Мануэлы Кирхпатрикъ де-Клозборнъ, происходящей изъ одной католической шотландской фамилии, Отъ этого брака у нихъ сынъ: *Наполеонъ*, Евгеній, Людовикъ, — императорскій принцъ, родившійся 16 марта 1856 г.

Члены императорской фамиліи: дѣти Геронима, бывшаго Короля Вестфальскаго, брата Наполеона I и дяди Наполеона III: 1) *Принцъ Наполеонъ* Іосифъ, род. 2 сент. 1822 г., женатъ съ 30 янв. 1859 г. на старшей дочери Короля Италіи, Виктора-Эмануила, Принцессѣ Клотильдѣ, род. 2 мар. 1843 г. У нихъ два сына: *Наполеонъ*, Викторъ - Геронимъ, род. 18 іюня 1862, и *Людовикъ*, Іосифъ-Геронимъ, род. 16 іюля 1864 г. 2) *Принцесса Матильда*, род. 27 мая 1820 г., была въ замужествѣ за русск. подданнымъ Анатоліемъ Демидовымъ, княземъ де-Санъ-Донато; развелась въ 1845 г.

Настоящій законъ о престолонаслѣдїи во Франціи установленъ сенатскимъ указомъ (Senatus consulte) 7 нояб. 1852 г. На основаніи сего указа, императорское достоинство передано потомству Наполеона III въ мужской линіи въ порядкѣ первородства, при чемъ настоящему Императору предоставлено, на случай неимѣнія или прекращенія прямой своей линіи, назначить себѣ преемникомъ одного изъ мужскихъ потомковъ Наполеона I.

Декретомъ 18 дек. 1852 г., Наполеонъ III назначилъ подобнымъ преемникомъ дядю своего Геронима († въ 1860 г.) и его мужское потомство. Тогда же установлено, что только дѣти Геронима будутъ включены въ императорскую фамилію, а остальные родственники Наполеона будутъ считаться фамиліей собственно Императора и стоять на ряду со всѣми другими подданными.

Со времени Генриха IV, перваго изъ династіи Бурбоновъ, Франція имѣла слѣдующихъ государей:

<i>Домъ Бурбоновъ:</i>		<i>Домъ Бурбоновъ:</i>	
Генрихъ IV.	1589 г.	Людовикъ XVIII.	1814 г.
Людовикъ XIII.	1610 —	(Наполеонъ I, cent jours, 1815.)	
Людовикъ XIV.	1643 —	Карлъ X.	1824 —
Людовикъ XV.	1715 —	<i>Домъ Бурбоно-Орлеанскій:</i>	
Людовикъ XVI.	1774 —	Людовикъ-Филиппъ.. . . .	1830 —
<i>Республика:</i>		<i>Республика:</i>	
Конвентъ.	1792 —	Временное правительство .	1848 —
Директорія.	1794 —	Президентъ Луи-Наполеонъ.	1848 —
Консульство	1799 —	<i>Домъ Бонапарте:</i>	
<i>Домъ Бонапарте:</i>		Наполеонъ III.	1852 —
Наполеонъ I	1804 —		

ГОСУДАРСТВЕННОЕ УСТРОЙСТВО.

Настоящая конституція Франціи установлена Наполеономъ III, 14 янв. 1852 г. и дополнена различными указами 1852, 1861 г. Она прежде всего признаетъ и подтверждаетъ основные принципы 1789 г., но въ дѣйствительности ограничиваетъ многія изъ правъ, которыми до нея пользовалась нація. Конституція опредѣляетъ 5 органовъ управленія: 1) Императоръ, 2) Министры, 3) Государственный Совѣтъ—приготавлиющій законы, 4) Законодательный корпусъ, — обсуживающій и вотирующій законы, и 5) Сенатъ—охраняющій конституцію и свободу націи.

Императоръ не отвѣтственъ, и личность его неприкосновенна. Онъ назначаетъ и смѣщаетъ министровъ, имѣетъ право помилованія въ уголовныхъ дѣлахъ и есть источникъ всѣхъ милостей, почестей и назначеній въ государствѣ. Онъ верховный начальникъ арміи и флота; имѣетъ право заключать миръ и объявлять войну; заключать торговые, а также наступательные и оборонительные договоры и союзы; ему одному принадлежитъ инициатива въ законодательствѣ, и судъ чинится его именемъ. Никакой законъ не можетъ имѣть силы, не получивъ утвержденія Императора, и никто не можетъ занять правительственной должности, не принеся предварительно ему присяги. *Liste civile* Императора опредѣленъ въ 25 мил. фр.

Министры дѣйствуютъ во всемъ согласно волѣ Императора и не отвѣтственны передъ страной за декреты верховной власти, а отвѣчаютъ только за личныя свои распоряженія. Они не составляютъ одного общаго министерства или кабинета, каждый управляетъ своею частью независимо отъ другихъ министровъ. Право обвиненія министровъ принадлежитъ только сенату.

Государственный совѣтъ состоитъ изъ лицъ Императорской фамиліи и 40—50 членовъ, назначаемыхъ и увольняемыхъ по усмотрѣнію Императора. Обязанности этого учрежденія заключаются въ разработкѣ, подъ руководствомъ Императора и министровъ, проектовъ новыхъ законовъ, и въ рѣшеніи важнѣйшихъ административныхъ вопросовъ. Для защиты правительственныхъ проектовъ въ законодательномъ корпусѣ и сенатѣ, императоромъ избирается изъ членовъ Госуд. совѣта нѣсколько лицъ, передъ каждою законодательною сессіею. Госуд. совѣтъ имѣетъ своего предсѣдателя (нынѣ Вьитри) и вице-предсѣдателя, назначаемыхъ Императоромъ. Каждый членъ совѣта получаетъ ежегодно 25,000 ф. Предсѣдатель пользуется правами и содержаніемъ министра.

Законодательный корпус состоитъ изъ членовъ, избираемыхъ всеобщею подачею голосовъ (*Suffrage universel*), по одному члену на 35,000 избирателей. Избирателемъ можетъ быть каждый французскій подданный, достигшій 21 года и пользующійся гражданскими и политическими правами. Число избирателей, занесенныхъ въ 1852 въ списки, было 9.495,955,—подавало же свой голосъ 6.133,664 чел.; въ 1857 избирателей было 9.836,043,—а подавало голосъ 6.222,983; въ 1863 избирателей 10.004,028,—воспользовались своимъ правомъ 7,290,170 чел. Члены законодательнаго корпуса (депутаты) избираются на 6 лѣтъ, и получаютъ въ годъ, независимо отъ продолжительности засѣданій, по 12,500 фр. Сессіи продолжаются обыкновенно 6 мѣсяцевъ. Обязанность законодательнаго корпуса состоитъ въ обсужденіи и вотиrowаніи законовъ, предлагаемыхъ Государственнымъ Совѣтомъ, и въ утвержденіи представляемыхъ ежегодно правительствомъ бюджетовъ доходовъ и расходовъ. Засѣданія публичныя, но по требованію 5 членовъ, они могутъ быть обращены въ закрытыя. Законодательный корпусъ не можетъ принимать петицій. Съ 1861 по 1867 годъ онъ пользовался правомъ представленія адреса на тронную рѣчь Императора; нынѣ это право отмѣнено, но вмѣстѣ съ тѣмъ членамъ разрѣшено, подъ извѣстными ограниченіями, дѣлать запросы правительству по различнымъ предметамъ внѣшней и внутренней политики. Императоръ собираетъ и распускаетъ Законодательную Палату, и ежегодно назначаетъ ей Предсѣдателя (нынѣ Шнейдеръ) и Вице-Предсѣдателя. Въ случаѣ распушенія Палаты, новые выборы должны быть произведены не позже шести мѣсяцевъ. Число депутатовъ французскаго народа, въ различныя эпохи, было слѣдующее: съ 1789 въ Конституціонномъ Собраніи 1,200 членовъ; въ Законодательномъ Собраніи 1791 г.—750 членовъ; Конвентъ имѣлъ столько же членовъ; въ III году республики число ихъ уменьшено до 500, а въ VIII г.—до 300. Наполеонъ I опредѣлилъ число членовъ въ 629. Во время реставраціи ихъ было 430; въ періодъ Іюльской монархіи 459; въ 1848 г. въ учредительномъ собраніи 900; въ Законодательномъ собраніи 1849 г.—750, и наконецъ, въ Законодательномъ корпусѣ, по выборамъ 1863 г.—376 членовъ.

Сенатъ состоитъ изъ кардиналовъ, маршаловъ, адмираловъ и изъ другихъ членовъ, не болѣе 150, назначаемыхъ Императоромъ. Званіе сенатора пожизненно и соединено съ содержаніемъ въ 30,000 фр. Сенаторамъ не возбраняется самимъ отказываться отъ своего званія. Президентъ (нынѣ Тролонъ) и вице-президентъ назначаются Императоромъ на одинъ годъ, изъ числа сенаторовъ; они пользуются правами и содержаніемъ министровъ. Императоромъ опредѣляются періоды сессій Сената. Сенатъ есть хранитель основныхъ началъ конституціи и общественной свободы; ни одинъ законъ, прошедшій законодательный корпусъ, не можетъ еще получить силы, не будучи утвержденъ Сенатомъ. На Сенатъ въ особенности возлагается не допускать законовъ: грозящихъ цѣлости Имперіи, противныхъ конституціи, религіи, нравственности, личной свободѣ и равенству гражданъ передъ закономъ, и неприкосновенности ихъ собственности. Относительно представляемыхъ ему законовъ, Сенатъ выражаетъ только «согласенъ» или «не согласенъ» онъ на ихъ обнародованіе. По всѣмъ же вопросамъ, касающимся основныхъ законовъ конституціи, ихъ дополненія, разъясненія или измѣненія, Сенатъ вырабатываетъ, при участіи министровъ, предложенія, кои, по утвержденіи Императорскою властью, получаютъ названіе *senatus Consulte* и исполняются какъ законы. Сенату предоставлено право принимать петиціи.

Администрація министерская распределяется, независимо отъ Государственнаго Совѣта, на 10 вѣтвей: 1) Государственное Министерство—Руэ, 2) Юстиціи и исповѣданій—Барошъ, 3) Финансовъ—временно Руэ, 4) Император-

скаго двора—маршалъ Вальанъ, 5) военнаго—маршалъ Нель, 6) Морскаго и Колоній—Риго де Женуйи, 7) Иностранныхъ дѣлъ—Маркизь Мутъе, 8) Внутреннихъ дѣлъ—Маркизь де Ла-Валеттъ, 9) Народнаго просвѣщенія—Дюръи и 10) Земледѣлія, торговли и публичныхъ работъ—Форкадъ-ла Рокетъ. Государственный Министръ считается первымъ, и служитъ посредникомъ между Императоромъ и другими Министрами, Государственнымъ Совѣтомъ, Сенатомъ и Законодательнымъ корпусомъ. Министры получаютъ отъ 100,000 до 130,000 фр. въ годъ (25—32,500 р.).

Для удобства внутренняго управленія, Франція раздѣляется на департаменты, границы которыхъ, равно какъ и главные города, могутъ быть измѣняемы лишь законодательною властью. Съ присоединеніемъ Ницы и Савойи, во Франціи считается 89 департаментовъ, которые подраздѣляются на 373 округа, 2,938 кантоновъ и 37,510 общинъ.

Департаментомъ управляетъ Префектъ (губернаторъ), назначаемый Высочайшею властью, по представленію министра внутреннихъ дѣлъ. Префектуры раздѣляются на три власса; согласно чему содержаніе префектовъ, измѣняется отъ 20—40,000 фр. Префектъ управляетъ при помощи двухъ совѣтовъ: 1) Совѣта префектуры, члены коего (3—5) полагаются отъ короны, и 2) Генеральнаго совѣта (или земской управы), избираемаго земствомъ по 1 члену отъ кантона, но съ такимъ расчетомъ, чтобы всѣхъ ихъ было не болѣе 30. Члены Генеральныхъ Совѣтовъ избираются на 9 лѣтъ; чрезъ каждые три года одна треть членовъ замѣщается новыми. На Генеральныхъ Совѣтахъ лежитъ распредѣленіе всѣхъ обязанностей, касающихся земства и его повинностей; ими же разсматриваются департаментскіе бюджеты, но не утверждаются.

Округи управляютъ субъ-префектами, при которыхъ состоятъ окружные совѣты изъ выбранныхъ земствомъ членовъ, по 1 отъ кантона, въ совокупности однако не болѣе 9, изъ коихъ половина смѣняется чрезъ каждые 3 года.

Кантоны, заключающіе въ себѣ по нѣскольку общинъ, не составляютъ административныхъ единицъ, а суть только раіоны мировыхъ судей, а въ извѣстномъ отношеніи и конскрипціи. Общины управляются мерами и ихъ помощниками. Каждая община имѣетъ свой выборный совѣтъ, называемый муниципальнымъ. Въ общинахъ, находящихся въ главныхъ департаментскихъ городахъ, меры назначаются высочайшею властью; въ прочихъ же—префектами. Для полученія званія мера требуется 25 л. возраста и извѣстный цензъ. Меры назначаются на пять лѣтъ, но могутъ быть смѣняемы и раньше этого срока. Меры не получаютъ содержанія; исполняя административныя обязанности, меръ вмѣстѣ съ тѣмъ есть и представитель земскихъ интересовъ общины. Собственно для полицейскаго управленія, въ каждой волости имѣются полицейскіе комиссары, подчиненные мерамъ и получающіе, независимо денегъ на канцелярскіе расходы, жалованье, смотря по классу, отъ 1,200—4,000 фр.

Судебная власть отдѣлена отъ административной. Число судовъ опредѣляется Императоромъ; судьи не смѣняемы. Судъ гласный и по уголовнымъ дѣламъ происходитъ при посредствѣ присяжныхъ.

ТЕРРИТОРІЯ И НАРОДОНАСЕЛЕНІЕ.

Владѣнія Франціи въ Европѣ состоятъ изъ собственно Франціи и о-ва Корсики. Сверхъ сего, Франція владѣетъ еще въ другихъ частяхъ свѣта Алжиромъ и многочисленными колоніями, но о нихъ будетъ говорено особо.

Территорія Франціи сложилась, большею частью, чрезъ соединеніе соплеменныхъ феодальныхъ владѣній; въ послѣдніе же три вѣка она значительно расширилась и путемъ завоеваній.

Въ царствованіе Генриха IV Франція имѣла около 8,000 квадр. миль. По Вестфальскому миру 1648 г. за ней окончательно утверждены: Мець, Туль и Вердюнь (большая часть Лорэни) и почти весь Альзасъ, всего около 485 кв. миль. Пиренейскимъ миромъ 1659 ей отданы Русильонъ и Артуа—до 200 к. м. По Ахенскому миру 1668 г. она приобрѣла Фландрію и Гэно—100 к. м. По Нимвегенскому 1678—Франшъ-Контэ, до 300 к. м. По Рисвикскому, 1681, ей отданъ Стразбургъ. Въ 1684, она захватила Шароле—до 100 к. м. По Раштадтскому миру 1713 за ней остался Ландау. Въ 1766, по Вѣнскому договору ей досталось герцегство Лорэнь, около 110 к. м. Въ то же время (съ 1763—69) она покорила, уступленную ей Генуей—Корсику—до 150, и такимъ образомъ къ началу революціонныхъ войнъ имѣла свыше 9,500 кв. м. т. е. почти всю нынѣшнюю территорію, за исключеніемъ Авиньона, Ниццы и Савойи, но за то съ Ландау. Всѣ земли Франціи составляли 32 провинціи и были раздѣлены, въ 1789 г., на 83 департамента, не считая о-ва Корсики.

Войны революціи и Имперіи сопровождались весьма быстрымъ развитіемъ владѣній Франціи, но только временнымъ. Съ 1791 по 1793 она присоединила къ себѣ княжество Мюмпельгардъ (въ Альзасѣ), Авиньонъ (графство Вене-сэнь), Ниццу, Савойю и часть территоріи Швейцаріи. По Кампоформійскому миру 1797 г. получила отъ Австріи Бельгію. По Люневильскому 1801 г. за ней признанъ весь лѣвый берегъ Рейна. Въ 1802 г. Франція присоединила къ себѣ Пиемонтъ; въ 1805 Парму; въ 1807 Тоскану; въ 1809 Римъ; въ 1810 Голландію, устья Эмса, Везера и Эльбы вмѣстѣ съ Ганзейскими городами, и наконецъ Ольденбургъ. Число Французскихъ департаментовъ, отъ 83 было доведено до 130. Сверхъ владѣній, непосредственно въ нее включенныхъ, масса сосѣднихъ земель находилась еще подъ ея покровительствомъ или въ прямой отъ нея зависимости. Несчастный походъ въ Россію и войны 1813—1814 г. разомъ лишили Францію всѣхъ ея приобрѣтеній.

По первому Парижскому миру, 1814, кромѣ территоріи 1789 г., Франція сохранила только Авиньонъ, Мюмпельгардъ, часть Савойи (Шамберійскій округъ) и нѣсколько пограничныхъ пунктовъ Бельгіи. По второму же Париж. миру, 1815 г., Франція лишилась Савойскихъ и Белгійскихъ земель (съ крѣп. Маріенбургомъ и Филиппвилемъ), а также округовъ Саарлуи и Ландау, изъ коихъ послѣднимъ она владѣла съ 1713 года.

Въ такомъ видѣ Франція оставалась до Италіанской войны 1859 г., послѣ которой получила отъ Пиемонта (по договору 1860 г.) Ниццу и Савойю съ 669,000 жит. и около 200 кв. м. пространства.

Нынѣ Франція считаетъ 9,853 кв. мили, или 484,120 кв. верстъ, или 54.239,679 гектаровъ. Слѣдующая таблица показываетъ пространство и население Франціи по департаментамъ:

Поло- женіе.	Старья про- винціи.	Департаменты.	Гекта- ровъ.	Населеніе:		
				1851.	1861.	1866.
Сѣв.-Вост.	Иль де Франсъ.	Сена	тысяч. 47	тысяч. 1,422	тысяч. 1,953	2.150,916
		Сена и Уазъ	560	471	513	533,727
		Сена и Марна	573	345	352	354,400
		Энь (Aisne)	735	558	564	565,024
		Уазъ	585	403	401*	401,274

* Въ департаментахъ, обозначенныхъ симъ знакомъ, населеніе остается безъ движенія или убываетъ.

		ТЫСЯЧ.	ТЫСЯЧ.	ТЫСЯЧ.		
С ѿ в е р о - В о с т о ч н о е .	Пикарди	Сомма	616	570	572*	572,640
	Артуа	Па де Калэ	660	692	724	749,777
	Фландръ	Норъ (Nord)	568	1,158	1.303	1 392,041
	Шампань	Арденны	523	331	329*	326,864
		Марна	818	373	385	390,809
		Объ	600	265	262*	261,951
		Верх. Марна	621	268	254*	259,096
		Юнна	742	381	370*	372,589
		Вогезы (Vosges)	607	427	415*	418,993
	Лоррэнъ	Мёрта	609	450	428*	428,387
		Мёзъ (Meuse, Маасъ)	622	328	300*	301,653
		Мозель	536	459	446*	452,157
	Альзасъ	Нижн. Рейнъ	455	587	577*	588,970
		Верхн. Рейнъ	410	494	515	530,285
	Франшъ Конте	Дубъ (Doubs)	522	296	296*	298,072
		Юра	499	313	298*	298,477
		Верхн. Сона (Saône)	539	347	317*	317,706
	Бургонь	Сона и Луара	855	574	582	600,006
		Котъ д'оръ	876	400	384*	382,762
		Нижн. Сена	603	762	789	798,768
С ѿ в е р о - З а п а д н о е .	Норманди	Эръ (Eure)	595	415	398*	394,467
		Орнь	609	439	423*	414,618
		Кальвадосъ	552	491	480*	474,909
		Маншь	592	600	591*	573,899
	Бретань	Иль и Вилэнъ	679	574	584	592,609
		Котъ дю Норъ	688	632	628	641,210
		Финистеръ	672	617	627	662,485
	Турэнъ	Эндра (Indre) и Лаура	611	315	323	325,123
		Эръ и Луара	587	294	290*	290,753
	Орлеанъ	Луаръ и Шеръ	635	261	269	275,757
		Луарэ	677	341	352	357,110
	Нивернъ	Нievръ	681	327	332	342,773
	Бурбонъ	Аллэ	730	336	356	376,164
		Шеръ	719	306	323	336,613
	Берри	Эндра	679	271	270	277,810
		Морбианъ (Morbihan)	679	478	486	501,084
		Нижн. Луара	687	535	580	598,598
	Анжу	Мэнъ и Луара	712	515	526	532,325
	Мэнъ и	Маіеннь	517	374	375	367,855
		Сарта	620	473	466*	463,619
Першь	Креза	556	287	270*	274,057	
Маршь	Верхн. Виеннь	551	319	319	326,037	
	2-хъ Севръ (Deux Sevrés)	599	323	328	333,155	
Лимузэнъ	Ванде	670	383	395	404,473	
	Виеннь	679	316	322	324,527	
Пуату	Нижн. Шаранта	682	469	481	479,559	
Ю г о - З а п а д н о е .	Гіеннь	Жиронда	974	614	667	701,855
		Дордонъ	918	505	501*	502,673
		Тарнъ и Гаронна	372	237	232*	228,969
	Ангумуа	Аверонъ (Aveyrons)	874	394	396	400,070
		Шаранта	594	382	379*	378,218
	Лимузэнъ	Коррезъ	586	320	310*	310,841
		Лотъ	521	296	295*	288,919
	Гасконъ	Лотъ и Гаронна	535	341	332*	327,962
		Ландъ (Landes)	932	302	300	306,693
		Верхн. Пиреней	452	250	240*	240,252
	Беарнъ	Жеръ (Gers)	628	307	298*	295,692
		Нижн. Пиреней	762	446	436*	435,486
	Лангедокъ	Верхн. Гаронна	628	481	484	493,777
		Одъ (Aude)	631	289	283	288,626
		Эро (Herault)	619	389	409	427,245
		Тарнъ	574	363	353*	355,513

		тысяч.	тысяч.	тысяч.		
Юго-Зап.	Фуа.	Аріежъ	489	267	181	250,436
	Руссильонъ	Восточн. Пиреней	412	181	251	189,490
Юго-Восточное.	Лионъ	Рона	279	574	662	678,648
		Луара	475	472	517	537,108
	Овернь	Пью-де-Домъ	795	596	576	571,690
		Канталь	574	253	240 *	237,994
	Лангедокъ	Верхн. Луара	496	304	305 *	312,661
		Ардешъ	552	386	388 *	387,174
		Гаръ (Gard)	583	408	422	429,747
	Бургонь	Лозеръ	516	144	137 *	137,263
		Энь (Ain)	579	372	369 *	371,643
	Дофинъ	Изерь	828	603	577 *	581,386
		Верхн. Альпы	558	132	125 *	122,117
	Венесанъ	Дрома	652	326	320 *	324,231
		Воклюзъ	354	264	268	266,091
	Провансъ	Бушъ дю Ронъ	510	428	507	547,903
		Нижн. Альпы	695	152	146 *	143,000
Варъ		608	357	315(*)	308,550	
Новые	О-въ Корсика	874	236	252	259,861	
	Примор. Альпы	393	»	194	198,818	
	Савойя	591	»	274	271,663	
	Верхн. Савойя	341	»	267	273,768	
		Итого	54,239	35,783	37,472	38.067,094
		Мужескаго пола	17,795	18,642	.
		Женскаго —	17,988	18,739	.

Средняя густота населенія равняется около 4,000 ч. на □ милью, или около 80 чел. на □ версту (почти равняющуюся квадр. километру, т. е. 100 гектарамъ). Наиболье густо населенные департаменты, кромѣ депар. Сены (т. е. Парижа) суть: Рона, Норъ, Верхн. и Ниж. Рейнъ, Ниж. Сена, Па-де-Калэ, Маншъ, Луара и Бушъ-дю-Ронъ (свыше 100 чел. на кв. версту); наименѣе же населенные: Верхн. и Ниж. Альпы, Корсика, Лозеръ и Ланды (около 35—25 на версту).

Движеніе французскаго населенія представляетъ замѣчательныя явленія, заслуживающія тѣмъ большаго вниманія, что самыя переписи во Франціи производились весьма регулярно.

Годы.	Населеніе.	Приращеніе.	Среднее въ годъ.	°/о.
1801	27.349,902	»	»	»
1806	29.107,425	1.758,422	351,685	1,28
1821	30.471,875	1.334,450	90,295	0,51
1826	31.858,937	1.397,062	279,412	0,91
1831	32.569,223	710,286	142,057	0,69
1836	33.540,910	971,687	194,337	0,60
1841	34.230,178	676,809	135,362	0,41
1846	35.400,486	1.170,308	254,062	0,68
1851	35.783,170	382,684	75,537	0,21
1856	36.039,364	256,194	51,238	0,11
1861	36.713,166	673,802	134,760	0,37
Съ Ниццей и Савойей:				
1861	37.472,732	»	»	»
1866	38.067,094	594,362	118,872	0,32

Какъ войны Наполеона I непосредственно вліяли на слабое приращеніе населенія въ періодъ съ 1806 по 21 годъ, такъ, въ свою очередь, революція

(*) Часть населенія Вара отошла къ департаменту Прим. Альповъ, образованному изъ Ниццы.

и холера 1848—49 годовъ, а затѣмъ Крымская война 1854—56 отразились на десятилѣтіе съ 1846 по 1856 годъ. Вообще французское населеніе прибываетъ весьма медленно, что слѣдуетъ приписать самому образу его жизни, неблагопріятно дѣйствующему на развитіе семей. Въ послѣднее время замѣтно растутъ только тѣ департаменты, гдѣ есть большіе города; гдѣ же ихъ нѣтъ, тамъ цифра населенія или не растетъ или даже убываетъ. Нормальная въ нихъ прибыль не восполняетъ отлива въ города. Въ среднемъ, во Франціи ежегодно рождается 1 чел. на 36—37, умираетъ 1 на 42—43.

Эмиграціи не имѣютъ существеннаго вліянія на движеніе франц. населенія. Въ то время, какъ изъ Германіи и Англіи эмигрировали въ послѣднія десятилѣтія цѣлыя массы людей, изъ Франціи убывали лишь отдѣльныя тысячи, которыя замѣщались другими пришельцами. Такъ изъ Франціи ушло: въ 1856 г.—17,000, въ 1857—18,000, въ 1858—13,000, въ 1859—9,000, въ 1861—8,572. Изъ нея переселенцевъ около одной трети направляется обыкновенно въ Алжиръ, а остальные—въ другія земли.

Племенной составъ Франціи на столько переработанъ общею гражданскою жизнію народа, что не имѣетъ политическаго значенія, хотя и представляетъ нѣкоторыя мѣстныя отличія. Кромѣ собственно французовъ, составляющихъ массу населенія, во Франціи можно положить около 1.200,000 нѣмцевъ (въ Альзасѣ и столицѣ), до 1.000,000 кимвровъ (Бретонцы), 350,000 италіянцевъ (въ новыхъ департаментахъ и Корсикѣ), 160,000 басковъ (ниж. и запад. Пиреней) до 100,000 испанцевъ (на югѣ) и около 100,000 евреевъ (въ главн. городахъ). Официальнымъ образомъ франц. населеніе дѣлится только на французовъ и иностранцевъ, причемъ послѣднихъ считается нѣсколько болѣе 300,000.

Религіозный составъ тоже весьма однороденъ; почти вся масса населенія—католики и только незначительная часть принадлежитъ протестантскому и другимъ исповѣданіямъ. По официальнымъ свѣдѣніямъ, число лютеранъ и протестантовъ опредѣляется около 800,000, по консисторіальнымъ же спискамъ ихъ считается свыше 2 мил. Главныя мѣстности, гдѣ держится протестантизмъ, суть: *Альзасъ*; побережья Роны (депар. *Гаръ*, *Ардешъ*, *Дромъ*) и бассейны рѣкъ: *Тарна*, *Гаронны*, *Шаранты* и *двухъ Севръ*.

Осѣдлость населенія. Въ 1859 г. считалось во Франціи 8.007,784 жилыхъ домовъ; по свѣдѣніямъ 1863 г. изъ 37.763,719 жит. приходилось: на департ. Сены 1.978,000, на города 8.936,000, на сельское населеніе 26.854,000 душъ. Всѣхъ населенныхъ пунктовъ, по свѣдѣніямъ въ 1851 г., считалось 36,835; изъ нихъ 27,639 имѣли менѣе 1,000 душъ; 8,779 отъ 1000 до 5,000 душъ; 364 отъ 5,000 до 20,000 душъ, и 56 пунктовъ свыше 20,000 д.; съ присоединеніемъ Ниццы и Савойи число пунктовъ конечно возросло. Слѣдующая таблица показываетъ населеніе 24 городовъ Франціи, имѣющихъ, по переписи 1866 года, свыше 50 жит.

Парижъ	1.825,274	Гавръ	74,900
Лионъ	323,954	Рубэ	65,091
Марсель	300,131	Аміенъ	61,063
Бордо	194,241	Рэнсъ (Reims)	60,734
Лилль	154,749	Нимъ	60,240
Тулуза	126,936	Мюльгузъ	58,773
Нантъ	117,956	Ницца	58,180
Руанъ	100,671	Монпелье	55,606
С. Этіенъ	96,620	Мець	54,817
Стразбургъ	84,167	Анжэ (Angers)	54,791
Брестъ	79,847	Лиможъ	53,022
Тулонъ	77,126	Орлеанъ	50,798

По занятіямъ фр. населеніе представляетъ слѣдующую соразмѣрность:

	На каждыя 10,000 жит.
Земледѣльцевъ	5,204
Фабричныхъ ремесленниковъ	2,907
Торговцевъ	453
Либеральныхъ профессій	378
Духовныхъ всѣхъ исповѣданій	40
Другихъ занятій или безъ занятій	900
Итого	10,000

Земледѣльческія занятія преимущественно господствуютъ въ горныхъ и гористыхъ департаментахъ; промышленныя—во всей сѣверной полосѣ, кромѣ Бретани, въ трехъ департаментахъ средней полосы (Роны, Луары, Крезы) и въ пребрежныхъ Средиземнаго моря (устья Роны, Одъ, Эро).

ПРОМЫШЛЕННОСТЬ.

Французское землевладѣніе скорѣе благопріятствуетъ сельской промышленности, чѣмъ фабричной или заводской. Оно не составляетъ привилегіи извѣстнаго класса, а распределѣно довольно равномерно во всей массѣ населенія и раздроблено на весьма мелкіе участки, во многихъ случаяхъ даже излишне мелкіе. Въ 1861 г. всѣхъ землевладѣльцевъ во Франціи считалось 7.825,000 (безъ дѣтей), но изъ нихъ самостоятельныхъ было только 3.935,000, остальные же владѣли столь небольшими участками (parcelles), что вмѣстѣ съ собственнымъ землевладѣніемъ должны были обрабатывать еще чужую землю или какъ фермеры, или какъ половинщики (métayers), или просто какъ поденщики (последнихъ до 1 милліона). Собственно крупныхъ землевладѣльцевъ, (свыше 50 гектаровъ) считается около 25,000 чел.

а) Сельское хозяйство.

Изъ 54.239,677 гектаровъ земли, во Франціи считается пригодной для обработки около 48.000,000 гектаровъ, которые распределяются слѣдующимъ образомъ.

	Гектар.	%		Гектар.	%
Подъ пашнями	25.581,000	46,5	Подъ плодовыми деревьями — садами и огородами. — лѣсами Всего годной	675,000	1,25
— лугами	5.159,000	9,3		678,000	1,25
— выгонами	5.271,000	9,5		7.867,000	16,2
— виноградниками	2.091,000	3,8		47,897,000	77,1

Сборъ хлѣбныхъ продуктовъ за послѣдніе годы былъ слѣдующій:

	Гектолитровъ: (*)				
	Въ 86 департ. 1860.	Въ 89-ти департаментахъ: 1861.	1862.	1863.	1864.
Пшеницы чист.	101,573 тыс.	75,116 т.	99,292 т.	116,781 т.	111,274 т.
— смѣшан.	8,646 —	6,791 —	9,694 —	10,040 —	9,497 —
Ржи	27,191 —	24,009 —	26,877 —	29,554 —	28,436 —
Ячменя	19,739 —	20,096 —	21,975 —	21,509 —	22,555 —
Овса	72,095 —	70,031 —	82,848 —	76,478 —	79,579 —
Маиса.	10,258 —	9,162 —	9,379 —	10,064 —	7,760 —
Гречихи	10,298 —	10,149 —	11,821 —	9,263 —	8,828 —
Гороху и бобовъ	4,000 —	3,801 —	4,437 —	4,183 —	4,081 —
	253,800 т.	219,155 т.	266,723 т.	277,870 т.	272,030 т.
Картофеля	(отъ 85.000,000 до 100.000,000 гектолитр.)				
Вина добыто	39,558 т.	29,738 т.	37,109 т.	51,371 т.	50,653 т.

(*) 1 Гектолитръ=3,8113 рус. четверика; два гектолитра почти=1 рус. четверти.

Не смотря на обширность хлѣбнаго производства Франціи, оно не обезпечиваетъ мѣстнаго довольствія населенія. Ввозя ежегодно значительное количество хлѣба изъ-за-границы, для отпуска въ Англію и Белгію, Франція въ то же время часть привознаго хлѣба оставляетъ для собственнаго потребленія, и это количество, по среднимъ выводамъ за послѣднія 30 лѣтъ, составляетъ не менѣе 1—1½ мил. гектолитровъ, на сумму до 30 мил. фр. Въ послѣдніе годы потребность въ заграничномъ хлѣбѣ стала даже превосходить 2 мил. гектол. Среднюю стоимость пшеницы во Франціи можно положить 21 фр. 90 сант. за гект. (около 11 руб. четверть). Цѣнность выдѣлываемаго вина опредѣляютъ до 1 миллиарда фр. Франція ежегодно производитъ до 35.000,000 килограмм. табаку, составляющаго казенную монополию и доставляющаго казнѣ до 225 мил. фр. дохода. Затѣмъ, страна даетъ огромное количество разныхъ плодовъ и фруктовъ, служащихъ непосредственно для пищи населенія или подспорьемъ для различныхъ видовъ промышленности.

Во Франціи считается лошадей до 3 мил. (что даетъ 300 лош. на □ милью, или 1 лошадь на 12 душъ), около 700,000 ословъ и муловъ, 13½ мил. рогатаго скота, 35 мил. овецъ и барановъ, до 5 мил. свиней и 1½ мил. козъ. Франція воспитываетъ въ огромныхъ размѣрахъ домашнюю птицу, главный сбытъ которой въ Англію, а также занимается пчеловодствомъ и шелководствомъ. Ежегодный сборъ шерсти превосходитъ 60 мил. килограмм., а шелк., до 2,750 т. кил.

Воловой доходъ съ сельскаго хозяйства цѣнится въ 12,400 мил. фр.; чистый доходъ—въ 3,100 мил. франк. Наибольшими успѣхами и доходами въ сельскомъ хозяйствѣ отличаются сѣверные и сѣверо-восточные департаменты (Фландрія, Артуа, Пикардія и Нормандія). Здѣсь земледѣліе и скотоводство ни въ чемъ не уступаютъ лучшимъ хозяйствамъ Белгіи и Англіи; доходъ съ каждаго гектара земли доходитъ до 450 и болѣе франковъ, тогда какъ въ другихъ департаментахъ онъ держится только около 200, 100 и менѣе фр.

б) Горный промыселъ.

Къ 1 января 1866 г. во Франціи считалось 1,171 разныхъ копей, въ томъ числѣ 593 угольныхъ, 245 желѣзныхъ и 333 другихъ минеральныхъ веществъ. Добыча главныхъ продуктовъ за предшествующій годъ была слѣдующая:

	quintx (*)	пудовъ.	на сумму.
Каменнаго угля.	113 000,000	689,300,000	129,950,000 фр.
Чугуна	11.683,000	71.266,000	127.555,000
Жельза	8.120,000	49.532,000	200.528,000
Свинца	4,100	25,000	—
Мѣди	235	1,433	—
Соли	6.300,000	38,430,000	—

Сверхъ сего добывается нѣкоторое количество серебра и нѣсколько фунтовъ золота. Общая стоимость минеральнаго производства превосходитъ 600 мил. фр. (150 мил. р. с.).

(*) Quintal = 100 килогр. = 244 рус. ф.

в) *Фабричная и заводская промышленность.*

Производства.	Фабрикъ и заводовъ.	Веретенъ.	Становъ.	Рабочихъ.	Стоимость издѣлій.
Хлопчато-бумажное.	1,780	6.100,000	178,000	269,000	145.000,000 р. с.
Шерстяное.	2,600	2.300,000	142,000	246,000	245.000,000 » »
Шелковое.	1,380	1.180,000	243,000	162,000	211.500,000 » »
Льняное.	380	563,000	262,000	232,000	120.000,000 » »
Итого.	6,140	10.143,000	825,000	909,000	712.000,000 р. с.
Количество производства:					
Сахарное.	370	10.600,000 пуд.		52,100	47.500.000 р. с.
Пивоваренное.	3,120	45 милл. ведеръ.		10,000	74.000,000 » »
Винокуренное.	10,450	7 милл. »		—	20.000,000 » »
Табачное.	12	100 милл. фунт.		—	55.000,000 » »
Писче-бумажное	656	2 ¹ / ₂ милл. пуд.		—	21.150,000 » »
Кожевенное	—	—		—	75.000,000 » »
Стекланное	210	—		—	15.000,000 » »
Фар. и фаянсовое	765	—		38,000	19.000,000 » »
Машинное	495	—		55,000	52.500,000 » »

Всѣхъ вообще фабрикъ считается 36,400; на нихъ паровыхъ машинъ 15,900, съ общимъ числомъ лошадиныхъ силъ 383,000. Число фабричныхъ рабочихъ 1.488,000 чел.; ремесленниковъ 2.546,000; всего же промышленнаго населенія 11.200,000 или 30% всего народа. Общую стоимость фабричной и заводской промышленности цѣнить около 16 миллиар. фр. или 4 миллиардовъ руб. сер.

Торговля.

Внѣшняя торговля Франціи подраздѣляется обыкновенно на *общую* и *спеціальную*. Первая обнимаетъ общую сумму всѣхъ торговыхъ оборотовъ, а вторая, — при ввозѣ, только тѣ продукты, которые предназначаются для самой Франціи, а при вывозѣ—только тѣ продукты, которые составляютъ собственныя ея произведенія. Слѣдующая таблица показываетъ общую и спеціальную торговлю Франціи за 1861—65 годы.

Годы.	Привозъ:		Вывозъ:		Весь оборотъ:		Весь оборотъ:	
	Общій	Спеціал.	Общій	Спеціал.	Общій	Спеціал.	Общій	Спеціал.
	Милліоновъ франковъ.						Милл. рублей.	
1861	2,719	2,442	2,615	1,926	5,334	4,368	1,335	1,092
1862	2,530	2,198	2,954	2,242	5,484	4,440	1,371	1,110
1863	2,707	2,426	3,392	2,642	6,099	5,068	1,525	1,267
1864	3,407	2,528	3,921	2,924	7,328	5,342	1,832	1,363
1865	—	2,782	—	3,184	—	5,966	—	1,491

Одна треть общихъ торговыхъ оборотовъ производится сухопутно, а двѣ трети моремъ. Въ 1865 г. привозъ драгоценныхъ металловъ во Францію превосходилъ на 223 мил. фр. ихъ вывозъ. Торговля Франціи въ три слишкомъ раза болѣе торговли Россіи.

Главнѣйшіе предметы ввоза и вывоза въ 1864 г. были слѣдующіе:

По привозу:		По вывозу:	
	мл. фр.		мл. фр.
Хлопч. бумага сырая	344,2	Шелковыя издѣлія	408,2
Шелкъ и коконы	285,2	Шерстяныя —	355,9
Шерсть	214,3	Вино и спиртъ	306,6
Лѣсъ обыкновенный	132,4	Готов. платье, вещицы	305,2
Сахаръ заграничн. и колон.	119,9	Кожан. издѣл. и кожи	151,5
Каменный уголь	115,2	Шелкъ	101,5
Кожн. и мѣха	102,8	Хлоп. бумажн. издѣлія	93,7
Кофе	83,4	Хлѣбъ и хлѣбн. сѣмяна	77,7
Скотъ	77,3	Сахаръ	74,4
Ленъ и льнян. пряжа	64,6	Хлопч. бумага	57,2
Сѣмя масличное	59,8	Химическ. продукты	54,2
Хлѣбъ, рисъ и хлѣб. сѣмяна	56,6	Шерсть	51,1

Французская торговля преимущественно сосредоточивается въ западной Европѣ; однако значительная часть обмѣна идетъ и на востокъ, и въ Америку. Слѣдующая таблица показываетъ распределение Французской торговли по странамъ.

	Привозъ.		Вывозъ.		Итогъ оборотовъ общей торговли.
	Общ. тор.	Спеціал.	Общ. тор.	Спеціал.	
милліоновъ франковъ.					
<i>Торговля въ Европѣ:</i>					
Великобританія	679,6	567,2	1145,0	891,1	1824,6
Италія и Римъ	281,4	230,6	426,6	284,7	708,0
Белгія	397,1	284,7	257,7	229,1	654,2
Швейцарія	344,6	61,6	259,7	202,3	604,2
Герман. Тамож. союзъ	286,0	155,3	237,7	216,2	523,7
Испанія	72,0	56,8	266,2	168,6	338,2
Россия	93,1	68,9	27,4	23,8	120,6
Голландія	45,4	35,7	40,6	31,3	86,1
Швеція и Норвегія	68,7	66,8	9,1	8,1	77,8
Ганзейскіе города	31,7	20,8	37,7	32,2	69,4
Португалія	7,3	5,7	38,0	23,6	45,3
Австрія	24,6	23,6	7,0	5,4	31,6
Греція	3,6	3,6	14,3	11,7	17,8
<i>Торговля съ востокомъ:</i>					
Турція	166,9	141,8	129,5	79,5	296,4
Египетъ	101,8	81,3	94,6	65,6	196,4
Британс. Индія и Колон.	148,7	141,3	57,1	46,4	205,8
Китай и Японія	21,3	8,4	6,9	5,5	28,2
Кохинхина и Сіамъ	0,1	0,1	3,9	2,9	4,0
Голландскія колоніи	6,2	7,0	1,3	1,3	7,5
Австралія	1,1	0,7	3,2	1,8	4,3
<i>Торговля въ Африкѣ:</i>					
Алжиръ	76,7	75,9	141,0	128,	217,7
Прочія владѣнія	42,8	36,8	17,8	11,8	60,6
<i>Торговля въ Америкѣ:</i>					
Бразилія	85,9	58,7	129,2	82,0	215,1
Соед. Амер. Штаты	75,1	69,2	100,8	84,1	175,9
Ла-Плата	41,5	41,6	51,9	39,3	93,4
Перу	51,2	36,4	36,4	24,8	87,6
Испанскія колоніи	55,0	47,1	31,7	26,9	86,7
Мексика	6,1	5,7	70,7	57,2	76,8
Урагвай	30,4	29,8	27,1	19,8	57,5
Чили	17,2	16,9	33,2	22,4	50,4
Гаяти	28,9	31,1	12,8	9,6	41,7
Проч. респуб. Америки	17,9	15,9	15,8	12,9	33,7
<i>Торговля съ Фр. колоніями, кромѣ Алжира.</i>					
	96,6	99,0	76,8	65,4	173,4

Въ общемъ выводѣ торговля Франціи даетъ:

	Франковъ.	руб. зол.
Въ Европѣ	5.101.400,000	1.275.350,000
Съ Турціей и востокомъ	742.600,000	185.650,000
» Алжиріей и Африкой	278.300,000	69.580,000
» Америкой	918.800,000	229.700,000
» Французскими колон.	173.400,000	43.350,000
Итого	7.328.000,000	1.832.000,000

Собственно торговля Франціи съ Россіей показана въ нижеслѣдующей таблицѣ (По видамъ внѣшней торговли Россіи за 1865 г.).

Вывезено изъ Россіи во Францію.			Привезено изъ Франціи въ Россію.		
	Количество.	Цѣна. Рубли.		Количество.	Цѣна. Рубли.
Пшеницы . . . чет.	905,563	6.429,497	Вина виноградн. . пуд.	309,197	2.579,252
Овса »	277,744	861,008	» бут.	94,517	94,517
Проч. хлѣбовъ . . . »	50,430	319,098	Шампанскаго . . . »	1.025,168	1.537,751
Льна и льн. пакли пуд.	597,516	2.376,420	Ромъ, аракъ и водк. пуд.	5,870	99,773
Пеньки и пен. пакли »	191,479	566,693	Рыбы разной	725,300
Семена льнянаго . чет.	130,280	1.335,368	Индиго пуд.	3,685	401,669
» коноплян. »	58,767	478,951	Разн. др. красокъ	413,899
» маслянич. »	66,234	384,151	Косъ и метал. изд.	384,292
Шерсти ов. сырца пуд.	67,465	850,059	Фруктовъ и овощей	341,916
Сала скотскаго . . . »	197,693	790,772	Маслъ растител. . пуд.	34,448	291,149
Льснаго товара	585,714	Масла освѣтит. »	41,839	167,356
Зол. сер. и мет. изд.	107,489	Кофе »	19,615	215,765
Веревокъ и канатовъ пуд.	28,749	103,497	Шелковыхъ издѣл.	223,012
Щетины »	2,234	77,297	Шерст. и бум. изд.	111,008
Прочихъ товаровъ	321,993	Прочихъ товаровъ	2.177,663
Итого	15.588,007	Итого	9.764,318
Изъ общаго вывоза Россіи, вывозъ во Францію = 8,46%.			Изъ общаго привоза въ Россію привозъ изъ Франціи = 6,46%.		

Въ общемъ итогѣ французской торговли обороты съ Россіею составляютъ около 1½%; а въ общемъ итогѣ русской торговли обороты съ Франціею составляютъ около 7%.

Коммерческій флотъ Франціи въ 1864 году считалъ:

Парусныхъ судовъ	14,747	вмѣстимостью	900,317	тоннъ.
Паровыхъ	345	»	84,918	»
Итого	15,092		985,235	»

Пути сообщенія.

Франція нынѣ считаетъ 17,400 километровъ водяныхъ путей; въ томъ числѣ 3,000 кил. сплавныхъ, 9,600 кил. судоходныхъ и 4,800 кил. каналовъ или канализированныхъ рѣкъ. Въ устройствѣ сухопутныхъ путей Франція сдѣлала въ послѣдніе 15 лѣтъ громадныя успѣхи. Вмѣстѣ съ желѣзными дорогами, она ежегодно жертвуетъ свыше 120 мил. фр. на дороги шоссейныя, въ особенности департаментскія и общинныя. По отчету 1866 г. въ ней сверхъ большихъ Императорскихъ дорогъ считалось:

Больш. департаментскихъ шоссе	{	готовыхъ. . .	75,000	кил.	
		строющихся. . .	3,000	»	
		неустроенныхъ. . .	6,250	»	
Общественныхъ	»	{	готовыхъ. . .	51,000	»
			строющихся. . .	8,000	»
			неустроенныхъ. . .	20,500	»
Обыкновен. проселочныхъ	»	{	готовыхъ. . .	140,000	»
			строющихся. . .	43,000	»
			неустроен. . .	170,000	»

Общее протяженіе готовыхъ шоссе и дорогъ превосходитъ уже 300,000 кил. Желѣзныя дороги Франціи обнимаютъ протяженіе въ 21,000 кил.; изъ нихъ къ 1 янв. 1867 г. 14,506 были уже открыты, а остальные 6,544 еще строились. Капиталъ, затраченный на исполненныя дороги, составляетъ 6,173 мил. фр. или 1,543 мил. руб.; для достройки остающихся 6,544 верстъ предстоитъ еще истратить 1,006 мил. фр. или 450 мил. руб.

Церковь, образованность, нравственность.

Всѣ исповѣданія пользуются терпимостью, но государственный бюджетъ даетъ содержаніе только духовенству католическому, протестантскому и еврейскому. На первое государство расходуетъ ежегодно около 50 мил. фр. (сверхъ 100 мил. фр. собственныхъ доходовъ римской церкви), на второе—около 1.600,000 фр., и на еврейское—около 220,000 фр. Высшихъ католическихъ прелатовъ считается 84; изъ нихъ 17 архіепископовъ (съ содержаніемъ по 20 т. фр., парижскій—50 т. фр., а 6 кардиналовъ - сенаторовъ по 30 т. фр.) и 67 епископовъ (по 15 т. фр.). Тѣ и другіе утверждаются въ своихъ званіяхъ папой, изъ числа кандидатовъ, представляемыхъ правительствомъ. Папскія посланія публикуются во Франціи не иначе, какъ съ разрѣшенія министра юстиціи и исповѣданій. Протестанты въ ихъ церковныхъ дѣлахъ подлежатъ управленію консисторіи, находящейся въ Страсбургѣ, а кальвинисты—административному совѣту, находящемуся въ Парижѣ. Для своихъ домашнихъ дѣлъ каждая протестантская община имѣетъ приходскій совѣтъ, избираемый всеобщею подачею голосовъ, на 3 года, изъ лицъ духовныхъ и свѣтскихъ.

Народное образованіе во Франціи стояло до сихъ поръ значительно ниже, чѣмъ у ближайшихъ ея сосѣдей: Бельгіи, Германіи и Швейцаріи. Только въ послѣдніе годы заботы о немъ сдѣлались нѣсколько болѣе энергичными. Къ 1 янв. 1864 г. 36,692 общины были уже обезпечены первоначальными школами, а 818 общинъ оставались безъ средствъ къ ученію. Общее число начальныхъ школъ простиралось до 52,524, въ томъ числѣ около 5 тысячъ даровыхъ. Въ совокупности онѣ принимали 3.400,000 учениковъ: $\frac{2}{3}$ мальчиковъ и $\frac{1}{3}$ дѣвочекъ. Въ обученіи мальчиковъ участвовало 35,348 свѣтскихъ лицъ и 3,038 отъ духовн. конгрегацій; въ обученіи же дѣвочекъ участвовало 5,998 свѣтскихъ лицъ и 8,061 конгрегационистовъ. Независимо отъ общинныхъ школъ, около милліона дѣтей обучалось въ частныхъ школахъ (числомъ около 16,000), а также въ разныхъ приютахъ (около 3,000). Такимъ образомъ, общій итогъ школъ можно считать въ 68,000, а учащихся до 4.700,000 д. Надо однако замѣтить, что 40% всѣхъ учащихся проходятъ черезъ школы совершенно безплодно, ничему не выучиваясь. Въ католическихъ школахъ ученики на 10—12 лѣт. возрастъ бросаютъ ученіе и все перезабываютъ; въ протестантскихъ ученіе тянется нѣсколько долѣе, часто до 16 лѣтъ, и усваивается прочнѣе. На первонач. школы ежегодно расходуются около 10 мил. фр.

Среднее образованіе, сосредоточивающееся въ 70 лицахъ и 360 гимна-

зіяхъ (colleges), обнимало въ 1865 г. 65,832 ученика. Въ лицейхъ почти исключительно господствуетъ классическое направленіе и только $\frac{1}{7}$ всѣхъ учащихся принадлежитъ спеціальнымъ курсамъ; въ гимназіяхъ же классическое направленіе обнимаетъ $\frac{2}{3}$ учениковъ и цѣлая треть слѣдуетъ реальнымъ курсамъ.

Высшее образованіе во Франціи вообще ведется посредствомъ особыхъ факультетовъ, которыхъ нынѣ считается: теологическихъ 7 (въ томъ числѣ 2 протест.), правъ 11, медицины 3, наукъ 16, литературы 16, фармацевтныхъ 3. Факультеты играютъ двойную роль: они прямо участвуютъ въ образованіи чтеніемъ публичныхъ курсовъ, въ опредѣленные періоды года, и кромѣ того, производятъ экзамены и выдаютъ дипломы на различныя ученые степени. Такихъ дипломовъ было ими выдано въ 1864 г.—8,608. Наравнѣ съ факультетами стоятъ: высшая нормальная школа, предназначенная для подготовленія преподавателей; музей естественной исторіи, занимающійся преподаваніемъ естеств. наукъ (16 кафедръ), и наконецъ College de France, соединяющій въ себѣ 32 кафедры по всѣмъ отраслямъ знаній, кромѣ теологіи.

Какъ учрежденіе ученое, существуетъ столь всѣмъ извѣстный Institut Imperial de France, состоящій изъ пяти академій: Французской Академіи (наиболѣе знаменитой, ограничивающейся 40 креслами); Акад. Надписей и изящной литературы; Акад. Наукъ; Акад. Искусствъ, и Акад. Наукъ моральныхъ и политическихъ. Въ сторонѣ отъ сихъ Академій стоитъ еще 6-я, Медицинская.

Помимо перечисленныхъ заведеній, Франція богата также различными спеціальными школами, какъ правительственными, такъ и частными, а равно и учрежденіями служащими, пособіемъ для наукъ и образованія. Во Франціи считается 298 публ. библиотекъ съ 6.278,005 том.; изъ нихъ Императорская Парижская, наибольшая въ свѣтѣ, имѣетъ до 1.600,000 том. (такъ наз. Арсенальная 235,000 т., Св. Женевиэвы 203,000 т., Мазарини 150,000 т.); число обсерваторій доходитъ до 14 (главныя: въ Парижѣ и Марсели); ботаническихъ и зоологическихъ садовъ 60; картинныхъ галлерей 48; театровъ 337; книжныхъ торговль 2,156; типографій 1,038, издающихъ ежегодно до 13,000 книгъ. Къ 1 января 1866 года политическихъ журналовъ издавалось 341; не политическихъ 761; за 1865 годъ было переслано по почтѣ 275 мил. экз. журналовъ и газетъ и 287 мил. писемъ.

При испытаніи молодыхъ людей, подвергающихся конскрипціонному тиражу, за послѣдніе годы оказывалось: умѣющихъ читать и писать 67%, только писать 3%, вовсе безграмотныхъ—27½% (остальные 2½% не подвергались испытанію).

Правственность франц. населенія выражается отчасти слѣдующими данными. Въ 1862 г. подлежало уголовному суду съ присяжными 4,990 чел., суду исправительному 176,456 чел. Въ 1863 году передъ уголовнымъ было 4,543 ч., передъ исправительнымъ—165,104; въ обоихъ случаяхъ замѣтно значительное уменьшеніе. Результаты суда 1863 г. были слѣдующіе:

	Общее число обвиненныхъ.	въ томъ числѣ жен.	Оправдано.	Осуждено.
Въ уголовномъ	4,543	15%	1,144	3,375
Въ исправительн.	165,104	16%	13,762	147,103

Изъ уголовныхъ преступниковъ 20 приговорено къ смерти. Изъ подлежащихъ исправит. суду: 9,274 приговорены къ заключенію болѣе чѣмъ на годъ; 75,041 подвергнуты аресту менѣе чѣмъ на годъ; 62,783 оштрафованы только денежно; а 3,339 несовершеннолѣтнихъ отданы родителямъ, или въ исправительные дома.

Какъ о характеристической чертѣ общественныхъ отношеній во Франціи слѣдуетъ упомянуть, что на каждыхъ 100 рождающихся, приходится родившихся внѣ законнаго брака: въ Парижѣ $26\frac{1}{2}\%$, въ городахъ 12% , въ селахъ $4\frac{1}{2}\%$; а вообще во всей Франціи $7\frac{1}{2}\%$.

Народное богатство.

По общимъ замѣчаніямъ, развитіе народнаго благосостоянія во Франціи идетъ медленно; капиталы растутъ быстро только въ рукахъ спекуляторовъ; большая же часть земледѣльческаго класса еле-еле перебивается съ своими крошечными участками, а фабричный народъ получаетъ вознагражденіе гораздо меньшее, чѣмъ въ Англіи. Подспорьемъ француз. населенію служитъ мелкая промышленность, преимущественно связанная съ предметами моды, и одинаково доступная какъ мужчинамъ, такъ и женщинамъ, и даже дѣтямъ. Благодаря мелкой промышленности и сопутствующей ей мелкой торговлѣ, а также щедрымъ дарамъ самой природы, Франц. населеніе гораздо менѣе подвержено тѣмъ страшнымъ кризисамъ, которые непрерывно потрясаютъ Англію. Однако, собственно въ мануфактурныхъ округахъ бѣдствія тоже не рѣдки.

По прилагаемой таблицѣ можно отчасти судить объ относительномъ распредѣленіи богатства во Фран. народѣ. Наиболѣе важна первая графа показывающая сколько въ каждомъ департаментѣ приходится на душу собственно прямыхъ налоговъ (*contributions directes: foncière, personnelle et mobilière, et des portes et fenêtres*), ближе всего опредѣляющихъ дѣйствительное распредѣленіе достатка между членами общества. Что же касается второй графы, въ которой разверстана пропорціонально населенію общая сумма налоговъ, выплачиваемыхъ каждымъ департаментомъ, то цифры этой графы во многихъ случаяхъ могутъ служить указаніемъ именно *неравномерности* распредѣленія богатства, когда напр. департаментъ богатый торговлей и промыслами и потому дающій большую цифру общихъ платежей, представляетъ въ то же время массу населенія съ самымъ незначительнымъ достаткомъ, допускающимъ уплату лишь весьма слабыхъ прямыхъ податей. Подобное явленіе замѣтно вездѣ, гдѣ есть большіе приморскіе или фабричные города (см. д-ты: Ниж. Сены, Бушъ дю Ронъ, Роны, Норъ, Ниж. Луары и др.) (*).

	Прям. налог.	Всего налог.		Прям. налог.	Всего налог.
Эръ	11,03	46,84	Объ	7,90	43,83
Сена	10,80	142,77	Одъ	7,90	34,81
Сена и Марна	10,80	55,84	Маншъ	7,80	34,07
Кальвадосъ	10,80	52,28	Орнь	7,60	31,40
Сена и Уазъ	10,60	62,18	Марна	7,60	47,49
Ниж. Сена	10,10	128,96	Бушъ дю Ронъ	7,60	152,47
Эръ и Луаръ	9,80	46,68	Луаре	7,60	44,88
Уазъ	9,60	50,66	Верхн. Марна	7,30	39,28
Котъ д'Оръ	9,10	44,82	Энь	7,30	40,02
Тарнъ и Гаронна	8,90	30,30	Жиронда	7,30	80,05
Лотъ и Гаронна	8,20	32,16	Жеръ	7,20	24,67
Сомма	8,20	39,16	Нижн. Шаранта	7,10	36,17
Эро	7,90	45,69	Эндръ и Луара	7,08	37,26

(*) Прямые налоги вычислены по бюджету на 1868 г.; цифры же 2-й графы взяты изъ *Block: Bevölkerung des Französischen Keisereichs. 1861.*

Мёзъ	6,90	38,14	Ніевръ	5,30	31,03
Ионна	6,80	34,26	Эндра	5,10	26,76
Рона	6,70	60,02	Вандея	5,10	25,37
Шаранта	6,70	29,73	Восточ. Пиреней	5,10	25,75
Верхн. Гаронна	6,70	33,53	Алье	5,01	40,10
Мэнъ и Луара	6,70	32,42	Луара	4,90	31,36
Луаръ и Шеръ	6,60	34,25	Верхн. Рейнъ	4,90	34,69
Сарга	6,60	30,82	Аверонъ	4,90	22,00
Сона и Луара	6,40	30,98	Нижн. Лаура	4,70	87,29
Гаръ	6,30	38,21	Пью де Домъ	4,70	23,09
Верхн. Сона	6,20	32,69	Иль и Вилена	4,70	28,00
Баръ	6,20	41,10	Энъ	4,60	26,74
Тарнъ	6,20	23,80	Примор. Альпы	4,60	—
Юра	6,10	38,62	Марбіанъ	4,40	23,31
Па-де-Кале	6,09	50,15	Верхн. Луара	4,30	19,06
Мёрта	6,00	51,22	Шеръ	4,30	27,98
Арденны	6,00	42,04	Вогезы	4,20	31,94
Дубъ	6,00	41,82	Верх. Віенна	4,10	22,90
Маіенна	5,90	41,71	Крѣзь	3,90	16,72
Двѣ Севры	5,80	25,41	Коррезъ	3,70	17,27
Верхн. Альпы	5,80	24,26	Котъ дю Норъ	3,60	21,02
Канталь	5,80	22,19	Аріежъ	3,60	16,84
Лотъ	5,80	21,41	Ниж. Пиреней	3,60	27,30
Мозель	5,60	39,83	Верх. Пиреней	3,60	18,70
Изеръ	5,60	29,17	Ардены	3,40	19,26
Воклюзъ	5,50	32,64	Финистеръ	3,40	26,67
Дордонъ	5,50	22,75	Ландъ	3,20	18,63
Нижн. Рейнъ	5,40	37,79	Савойя	3,06	—
Дрома	5,40	28,71	Верх. Савойя	2,60	—
Нижн. Альпы	5,40	23,91	Корсика	1,30	9,81
Лозеръ	5,40	18,76			
Віеннъ	5,40	27,94			
Норъ	5,30	72,40	Итого	6,60	34,33

Изъ этой таблицы сама собой опредѣляется бѣдность весьма многихъ департаментовъ Франціи. Собственно нищихъ во Франціи считается оффиціально около милліона, но эта цифра далеко не полна, такъ какъ постоянныя бюро для нищихъ учреждены только въ 52 департаментахъ; въ остальныхъ же 37-ми дѣло подаенія еще не организовано и производится частными лицами безъ всякаго счета вспомошествоваемыхъ. При подобномъ порядкѣ дѣлъ, оффиціальныя отчеты показываютъ большее число нищихъ тамъ, гдѣ населеніе богаче и успѣло устроить достаточно бюро для бѣдныхъ,—и меньшее число—именно тамъ, гдѣ населеніе вообще бѣдно и не сложилось для организаціи постоянныхъ бюро.

Финансы.

Финансовый годъ начинается 1-го января и заканчивается 31 декабрямъ. Бюджетъ дѣлится на обыкновенный и экстраординарный. До 1865 года постоянно являлся еще бюджетъ *дополнительный* (Supplémentaire), возбуждавшій сильнѣйшее неудовольствіе палаты. Его отмѣнили, но въ нынѣшнемъ году онъ опять представленъ. Утвержденные бюджеты подвергаются еще въ теченіи года *исправленіямъ*, доходящимъ до нѣсколькихъ десятковъ милліоновъ, о которыхъ палата узнаетъ лишь въ общихъ чертахъ при вотированіи новаго бюджета. Отчеты окончательныхъ бюджетовъ появляются 2 — 3 года спустя по ихъ исполненіи. Сверхъ общаго бюджета существуютъ еще расходы спеціальныя, покрываемыя изъ особыхъ доходовъ, а также отдѣльныя

бюджеты по разнымъ министерствамъ, присоединяемые къ общему лишь какъ оборотные (pour ordre).

За время министерства Фульда (съ ноября 1861 по февраль 1867), финансы Франціи значительно поправились. Въ первое время управленія Фульда ему приходилось имѣть дѣло съ весьма крупными дефицитами и покрывать часть обыкновеннаго и большую часть экстраординарнаго бюджета употребленіемъ на нихъ всего фонда погашенія (отъ 130 до 80 мил. фр. ежегодно). За послѣдніе же годы значительная часть экстраординарнаго бюджета покрывалась уже излишкомъ отъ обыкновеннаго. Но собственно *бюджетныхъ* излишковъ не всегда хватало на покрытіе *сверхъ-бюджетныхъ расходовъ*, и потому прежній долгъ, нѣсколько пониженный Фульдомъ чрезъ консолидацію части этого долга, представляетъ за послѣдніе годы опять нѣкоторое увеличеніе.

На 1867 г. бюджетъ былъ опредѣленъ слѣдующій:

	обыкн. бюдж.	экстраорд. бюдж.	итого.
Доходовъ .	1.617.075,877 ф.	39.496,666 ф.	1.656.575,543 ф.
Расходовъ .	1.523.178,118 »	133.054,201 »	1.656.232,319 »
Излишекъ .	+93.897,696 »	-93.557,535 »	+340,224 »

Такимъ образомъ ожидался излишекъ доходовъ, но послѣ утверженія бюджета, въ немъ потребовались исправленія, на 90.000,000 по доходамъ, и на 116.000,000 по новымъ расходамъ. Сверхъ сего, приготовленія къ войнѣ съ Пруссіею вызвали дополнительный бюджетъ въ 158.000,000 фр.

Бюджетъ, представленный палатамъ въ февралѣ мѣсяцѣ сего года, на предстоящій 1868 годъ, даетъ слѣдующія цифры:

I. Бюджетъ обыкновенный:

Доходы.		фр.	Расходы.		фр.
Прямые налоги		325.691,200	Государств. долгъ и дотации .		512.880,563
Гербовый и штемпельный		423.066,000	Министер. Государственное . .		3.042,400
Съ госуд. имуществомъ		10.609,416	» юстиціи		33.185,835
Доходъ съ лѣсовъ		10.337,169	» и исповѣданій		48.374,386
Таможенный		124.490,000	» иностран. дѣль		12.933,200
Съ соли (внутр. тамож.)		22.877,000	» внутрен. дѣль		57.997,815
Косвенные {	Съ напитковъ	236.216,000	» финансовъ		18.436,354
	Съ соли (внѣ таможенъ)	10.236,000	» Военное		348.131,238
	Съ мѣстн. сахара	56.583,000	» и Алжира		14.702,000
	Продажа табаку	241.623,000	» морское и колоній		148.051,482
	» пороху	12.613,000	» народн. просвѣщ.		21.920,821
	Съ разн. предметовъ	34.688,000	» Земл. торг. и публ. раб.		71.855,803
Доходъ почтовый		81.752,000	» императорскаго двора:		
» университетскій		3.664,621	» администрація		717,200
» съ Алжира		18.655,200	» искуc., театры, памят.		7.561,900
Вычеты къ гражд. пенсіямъ		14.593,300	» конскіе заводы		3.800,000
Разныхъ бюджетн. доходовъ		45.756,679	Расходы взиманія доходовъ		245.846,240
Итого		1.673.451,585	Итого		1.548.775,621

II. Бюджетъ экстраординарный.

Излишекъ доходовъ отъ обыкновен. бюджета	124.675,964	Минист. исповѣданій	5.300,000
Вознаград. отъ Кохинхины	1.080,000	Внутреннихъ Дѣль	4.808,000
Экстр. доходъ съ лѣса	2.500,000	Финансовъ	5.225,000
Перечеканка стар. монеты	1.500,000	Военное (Артил. и Инженер.)	14.871,000
% должные Миланск. банкомъ	250,000	» Алжиръ	21.826,201
Платежи Главн. Алжире. общ.	16.666,666	Морское и колоній	15.200,000
		Народн. просвѣщенія	1.535,000
		Земл., торг. и публ. работъ	69.624,300
		Мин. Двора. (экс. постройки).	8.100,000
Итого	146.672,630	Итого	146.489,501

III. Специальные доходы и расходы.

Прямые налоги для потребностей департ. и общинъ	217.263,923	Расходы депар.-овъ по Минист. Внутр. Дѣль	148.508,000
Случайные доходы депар.-овъ	38.202,000	Расходы Депар.-овъ по Министерству финансовъ	98.652,993
Спеціальн. доходы департаментовъ и Алжира	3.611,070	Спец. расходы на счетъ Алжира	242,100
		Спец. расходы на первонач. образованіе	7.245,000
		Расх. по землед. и общ. работъ	4.418,900
Итого	259.076,993	Итого	259,076,993

IV. Специальные бюджеты министерствъ (оборотные).

1. Министерство Юстиціи. Доходъ съ печатанія	4,640,000	Содерж. Императ. Типографіи	4.640,000
2. Мин. Иностранныхъ дѣль. Дох. Консульс. канцелярій	1.800,000	Содерж. консульс. канцелярій	1.800,000
3. Минист. Финансовъ. Дох. съ обмѣны слитковъ на монеты, и пробы	1.280,745	Издержки по чекану монеты и медалей	1.861,745
Продажа медалей	581,000		
4. Минист. Военное. Взносъ денегъ откупающихся отъ воен. службы и проц. на оныя	65.600,000	Дотаціонная касса	65.600,000
5. Минист. Морское. Вычеты, взысканія и разн. доходы	17.173,000	Касса морскихъ инвалидовъ	17.173,000
6. Мин. Зем., Торг. и Пуб. Раб. Стипендіи, особые доходы, дотаціи	453,980	Центр. школа искус. и мануф.	453,980
7. Мин. Импер. Двора. Проц. по Государс. бумагамъ, пособія отъ правительств. плата за воспитанницъ въ С. Дени	17.815,759	Содерж. учрежд. почет. Легіона	17.815,759
Кассы погашеній. Чистый доходъ съ лѣсовъ	32.248,000	Различ. аннуитеты	12.538,021
Налогъ съ дохода жел. дор. по пассажирск. билетамъ и провозу товаровъ	28.785,000	Гарантія желѣзнымъ дорогамъ	31,000,000
Доходъ съ храненія цѣнностей и товаровъ	3.000,000	Покупка рентъ для кассы погаш.	21.000,000
Доходы кассы вспоможенія для старости	10.000,000	Покупка рентъ для кассы вспоможенія старости	10.000,000
Итого	184.607,484	Итого	184.607,484

По всѣмъ же 4-мъ видамъ бюджетовъ:

общій доходъ 2.139.132,728 фр. или 534.783,182 руб. зол.

расходъ 2.138.949,597 » — 534.737,399 » »

Излишекъ 183,131 » — 45,783 » »

Чтобы видѣть, какъ далеко отступаютъ цифры исправленныхъ бюджетовъ отъ первоначально утверждаемыхъ палатами, приводимъ данныя расходовъ за послѣдніе 3 года.

	Обыкновенн. бюджетъ.	Экстраор- динарный.	Итогъ превышенія.
	фр.	фр.	фр.
1864 г. Бюдж. расходъ утвер- жденный Палатами	1.997.078,124	108.015,000	.
Прибавка исправленія	30.123,590	107.513,332	137.636,922
1865 г. Росп. утвержденная Пала- тами	1.980.415,618	118.852,000	.
Прибавка исправленія	9.346,258	74.453,832	83.800,090
1866 г. Расх., утвержденн. Пала- тами	1.931.418,808	149.718,800	.
Прибавка исправленія	8.971,317	77.068,194	86.039,511
За эти 3 г. сокращено кредитовъ .	37.001,876	.	.
Итого чистой прибавки	270.474,647

Но эти исправленія не даютъ еще идеи объ *окончательныхъ* или испол-
ненныхъ бюджетахъ, которые постоянно представляли еще гораздо боль-
шія разницы:

Бюд. об. и экстр.	Бюд. законч.	Превышеніе.
1855 годъ 1.562.030,308 фр.	2.375.342,590 фр.	813.312,282 фр.
1856 — 1.598.286,528 »	2.211.703,054 »	713.416,526 »
1857 — 1.698.904,664 »	1.872.526,216 »	173.621,552 »
1858 — 1.716.989,496 »	1.868.128,434 »	151.138,938 »
1859 — 1.765.280,877 »	2.216.710,764 »	450.929,887 »
1860 — 1.824.957,778 »	2.084.091,354 »	159.133,576 »
1861 — 1.840.121,858 »	2.177.836,308 »	337.714,450 »
1862 — 1.969.768,031 »	2.212.839,327 »	243.070,296 »

Передержка за 8 лѣтъ 3.042.337,507 »

Причина передержекъ преимущественно заключалась въ безплодныхъ внѣш-
нихъ предпріятіяхъ. По самымъ умѣреннымъ расчетамъ (полу-оффиціаль-
нымъ) опредѣляютъ, что экспедиціи Наполеона III уже стоили Франціи свы-
ше 2¹/₂ миллиардовъ.

Крымская война	1.348.000,000 фр.
Италянская »	345.000,000 »
Китайская »	166.000,000 »
Занятіе Рима	50.000,000 »
Сирійская экспедиція	28.000,000
Мексиканск. экс. (до 1866 г.)	500.000,000 »
Дополн. на нихъ расходы	80.000,000 »
Итого	2.526.000,000 »

Этотъ итогъ еще возрастетъ съ окончательными расчетами по мексикан-
ской экспедиціи и мексиканскому долгу, часть уплаты котораго ляжетъ на
французское правительство.

Государственный долгъ Франціи претерпѣвалъ въ началѣ своего появленія
безпрерывныя банкротства и превращенія. Онъ начинается въ 1720 году
съ билетовъ банка Лоу, и постепенно доходитъ до 6 миллиардовъ бума-
жекъ, съ которыми государство вынуждено банкротовать. Въ революціон-
ный періодъ снова являются ассигнаціи съ принудительнымъ курсомъ, ко-
торые частью погашаются чрезъ продажу государст. имущества (конфис-
кованныхъ у эмигрантовъ), а частью обращаются въ различныя ренты. Къ
1-му Апрѣля 1814 года Франція имѣла на 63 мил. рентъ, представлявшихъ

капиталь долга около 1.250,000 фр. Второй парижскій миръ наложилъ на Францію контрибуцію въ 700 мил.; затѣмъ, ради вознагражденія эмигрантовъ, государство увеличило долгъ на миллиардъ и ко времени июльской революціи 1831 г. имѣло разныхъ рентъ на 199 мил.

Въ царствованіе Луи Филиппа нов. рентъ сдѣлано на	77.746,064
» » » » убавлено рентъ.	32.876,066
Къ 1 Августа 1848 г. оставалось рентъ	244.287,206
Въ періодъ республики до 31 дек.1851 г. прибавлено рентъ.	78.665,712
» » » » » убавлено рентъ.	83.648,391
Итого къ 1 Январ. 1852 года	239.304,527

За первые 10 лѣтъ царствованія Наполеона III:

рента поднялась съ 239.304,527 фр. до 356.044,376 ф.
а долгъ » 6.662.000,000 » » 9.925.000,000

Въ 1863 году послѣдовало превращеніе большей части 4¹/₂% ренты въ 3-хъ-процентную, а въ 1864 году, консолидація части текущаго долга въ отвержденный. Движеніе долга за послѣднія 5 лѣтъ представляется слѣдующее:

	За 1863.	За 1864.	За 1865.	За 1866.	За 1867.
Ренты 4 ¹ / ₂ , 4 и 3%	385,937,547	407.706,874	341.271,891	341.121,866	340.866,408
Проц по текущему долгу.	34.000,000	23.700,000	23.500,000	25.000,000	26.000,000
» по разнымъ капит.	26.308,617	25.858,757	24,804,521	9.209,336	9.309,336
Пожизн. ренты и пенсіи.	76.607,931	78.071,821	80,873,574	82,535,390	88,458,539
Капиталь долга.	мл. фр.	мл. фр.	мл. фр.	мл. фр.	мл. фр.
Соотвѣт. 4 ¹ / ₂ , 4, и 3 рент.	12,315	13,026	11,802	11,799	11,796
» текущему долгу.	1,161	809	765	850	(*) 900
Итого долгу мл. фр.	13,476 ф.	13,835 ф.	12,567 ф.	12,649 ф.	12,696 ф.
или мл. рубл.	3,369 р.	3,459 р.	3,142 р.	3,162 р.	3,174 р.

Пониженіе ренты въ послѣдніе три года отчасти достигнуто переводомъ ее въ пожизненныя пенсіи, итогъ которыхъ замѣтно растетъ.

Самое совершеніе займовъ въ нынѣшнее царствованіе производилось не чрезъ иностранныхъ банкировъ, а внутренней подпиской, сопровождавшея обыкновенно большимъ успѣхомъ, какъ то видно изъ слѣд. таблицы:

З а й м ы .	Номинальн. капиталъ.	3% по чемъ за сто.	Подписанная сумма.	Число подписчиковъ.
1. для Крымской войны 14 Мая 1854.	250.000,000	65,28	468.000,000	99.224
2. » » » 3 Январ. 1855.	500.000,000	65,28	2.198.000,000	180,480
3. » » » 18 Июл. 1855.	750.000,000	65,28	3.653.000,000	316,976
4. »Италянскій » 7 Мая 1859.	500.000,000	60,60	2.510.000,000	690,230
5. для консолидаціи тек. долга 12 Июня 1864.	300.000,000	66,30	4,847,000,000	542,061

Колоніи.

Франція была одна изъ первыхъ европейскихъ державъ, создавшихъ себѣ обширную колониальную систему. Въ теченіе XVI и XVII в., въ особенности же со временъ Кольбера, она быстро развивала свою власть въ

(*) Сюда однако придется прибавить 158.000,000 дополнительнаго бюджета, отнесеннаго на текуцій долгъ.

обоихъ полушаріяхъ, и къ началу XVIII вѣка владѣла значительными землями въ заливѣ р. Св. Лаврентія (Канада, Акадія, Калъ Бритонъ и проч.), въ устьяхъ Миссисиппи (Луизиана), многими вестъ-индскими островами и обширными округами въ западной Индіи. Войны XVIII и начала XIX в. (преимущественно съ Англіею) лишили ее большей части прежнихъ колоній, и только благодаря позднѣйшимъ приобрѣтеніямъ (Алжира, Кохинхины и разныхъ пунктовъ въ Океаніи и Африкѣ) она снова подняла свое колониальное значеніе. Но надо замѣтить, что вообще колониальная роль приходится не по характеру Франц. населенію. Оно слишкомъ привязано къ родной почвѣ, чтобъ давать значительныя эмиграціи, и слишкомъ мало проникнуто самодѣятельностью, которая одна можетъ обезпечивать успѣшное развитіе внѣшнихъ поселеній. Колоніи Франціи представляютъ лишь ничтожный процентъ европейскаго населенія и находятся всюду подъ тѣсною административною опекою правительства.

	Квадр. миль.	Н а с е л е н і е		Торговые обороты:	
		Общее.	Изъ него европейц.	Привозъ.	Вывозъ.
<i>Въ Африкѣ:</i>					
Алжиръ (съ 1830 г.)	7.000	2.957,000	235,570	136.458,793	108.067,354
Сенегаль и Горе.	30	137,666	администр.	18.643,897	14.499,793
Золот. бер. и Габонъ (1842).	—	3,000	—	655,551	1.624,804
О-въ Реюньонъ (Бурбонъ)	39	197,265	25.000	38.355,309	55.706,960
С-тъ Мари, Майота и Носи-Бе. Адулисъ и Обокъ (Черм. м. 1860).	9	25,417	администр.	8.824,093	19.958,496
—	—	—	—	—	—
<i>Въ Азій.</i>					
Индія, гор. Пондишери, Карпикаль, Маэ, Шандернагоръ и Суратъ.	9	229,057	1,511	8.432,071	18.944,575
Кохинхина: 3 провинц. Биенгоа, Мита и Жіадинъ (гор. Сайгонъ (1863).	328	(1.000,000)	—	—	—
<i>О-ва Океаніи:</i> Таити Маркизск. Нов. Каледонія (1842)	(500)	500,000	450	3.589,762	1.187,318
<i>Въ Америкѣ:</i>					
Мартиника.	30	137,034	15,576	25.513,179	25.516,745
Гваделупа и принадлежности.	39	138.830	15,062	23.287,367	21.376,899
Фр. Гвіана.	9	24,264	2,085	8.061,281	725,776
О-въ С.-Піеръ и Микелонъ.	9	3,442	—	3.880,103	5.326,014
	7,502	3.902,975	296,254	275.701,426	272.934,734

Изъ внѣшнихъ владѣній Франціи наибольшее значеніе имѣетъ *Алжиръ*. Подъ этимъ названіемъ разумѣется страна, лежащая между Мароккскими и Тунисскими владѣніями, и простирающаяся отъ берега Средиземнаго моря до песковъ Большой Сахары. Въ географическомъ отношеніи Алжиръ дѣлится на три части: 1) Прибрежье, ограничивающееся весьма узкою полоскою вдоль моря, 2) Телль—подъ которымъ разумѣется вся горная страна, отъ 80 до 100, а на востокъ даже до 200 верстъ шириною, идущая почти параллельно берегу моря, и 3) Алжирская Сахара, раздѣляемая на двое краемъ большого Атласа. Французы владѣютъ только прибрежьемъ и страной Телль; въ алжирской же Сахарѣ держатъ лишь весьма ограниченное число отдѣльныхъ постовъ для наблюденія за населеніемъ.

Алжиръ состоитъ подъ военнымъ управленіемъ генералъ - губернатора (нынѣ маршалъ Макъ-Магонъ), получающаго 125,000 фр. содержанія. Собственно Телль раздѣляется въ административномъ отношеніи на три провинціи: Оранскую, Алжирскую и Константинскую, которыя въ то же время составляютъ 3 территориальные дивизионныя округа и три префектуры. Гражданскія дѣла европейскаго населенія и части туземцевъ, входящихъ въ колонизаціонныя периметры, сосредоточиваются въ префектурахъ; дѣла же всей остальной массы туземнаго населенія вѣдаются воен. управленіемъ, при посредствѣ, такъ называемыхъ, арабскихъ бюро, коихъ считается: 3 провинціальныя и 48 окружныхъ, 1 и 2 классовъ; арабскія бюро управлялись офицерами и до сихъ поръ пользовались не очень выгодною репутаціею.

Изъ 235 т. европейскаго населенія около половины французовъ, около трети испанцевъ, а остальное принадлежитъ разнымъ національностямъ; господствующая религія между европейцами—католическая. Туземное населеніе состоитъ: 1) изъ *Кабилевъ* или Берберовъ, живущихъ преимущественно въ горахъ и въ особенности сосредоточенныхъ въ Больш. и Мал. Кабиліяхъ (сѣв. - вос. часть провинц. Алжирской и сѣв.-зап. часть пров. Константины); 2) изъ *арабовъ*, населяющихъ долины, и 3) *Мавровъ*, *Евреевъ* и *Турокъ*, группирующихся въ городахъ. Большая часть туземцевъ мусульмане. Сенатскимъ указомъ 14 июля 1865 г. всему мусульманскому и еврейскому населенію Алжира открыта возможность полученія правъ французскихъ подданныхъ, подъ условіемъ подчиненія гражданскимъ и политическимъ законамъ имперіи. Туземцамъ разрѣшено поступленіе въ воен. и гражд. службу и занятіе административныхъ должностей въ колоніи. Европейское населеніе владѣло въ 1864 г. 567 т. гектаровъ земли, изъ которыхъ только 188 т. были засѣяны, а туземное—951 т. гектар., изъ коихъ 418 т. засѣянныхъ. Главныя сельскія продукты—хлѣбъ и скотъ; правительство же стремится къ развитію хлопка, табаку и шелка. На первый оно жертвуетъ большія суммы, но развитіе его идетъ медленно.

	прав. дало премій	получено хлопка
въ 1861—62 гг.	314,315 фр.	524,060 килогр.
» 1862—63 »	314,712 »	530,115 »
» 1863—64 »	475,314 »	451,094 »

Минеральнымъ богатствомъ Алжиръ не отличается. Въ немъ пока имѣется только 7 копей (3 мѣди, 2 желѣза, 2 свинца); весь уголь и большую часть желѣза Алжиръ вынужденъ привозить изъ Англій и Франціи. Климатъ убійственный, лѣтомъ жары достигаютъ до 40° и смѣняются весьма холодными ночами; въ евр. населеніи смертность постоянно преобладаетъ надъ рожденіями. Образование въ Алжирѣ, *высшее*—ограничивается медико-фармацевт-ной школой и 3 публичными курсами арабскаго языка (въ Оранѣ, Алжирѣ и Константинѣ); *среднее*—однимъ лицеемъ и 6 гимназіями, считающими всего около 1000 воспитанниковъ, наконецъ *низшее*—487-ю школами съ 83,000 учениковъ, изъ которыхъ только 5,597 туземцевъ. Военныя дороги существуютъ въ довольно значительномъ количествѣ; желѣзная же устроена пока только на пространствѣ 49 килом. отъ Алжира до Блидаха. По приблизительнымъ расчетамъ, Алжиръ уже стоилъ Франціи около 5 миллиардовъ фр. и нѣсколько сотъ тысячъ людей. Но и до сихъ поръ владычество ея въ этой странѣ не упрочено. Возстанія повторяются непрерывно и заставляютъ держать всегда наготовѣ многочисленную армію. По бюджетнымъ исчисленіямъ, цифра арміи ограничивалась за послѣднія 10 лѣтъ 55—60 тысячами, но въ дѣйствительности, какъ указываютъ отчеты, въ Алжирѣ содержалось:

	офиц.	нижн. чиновъ.	итого.
въ 1861 году	3,120	66,449	69,569
» 1862 »	2,906	59,400	62,306
» 1863 »	2,833	62,407	65,240
» 1864 »	3,844	88,762	92,606

Изъ прочихъ колоній Франціи, Мартиника, Гваделупа, Гвіана и Реюньонъ носятъ названія *земледѣльческихъ*, а остальные—*колоніальныхъ конторъ*. Первые, слѣдуя старымъ меркантильнымъ идеямъ, должны снабжать метрополию сырыми продуктами и получать отъ нея мануфактурные товары. Главный изъ этихъ сырыхъ продуктовъ — сахаръ, затѣмъ—частью кофе, кокао, мебельное дерево и проч. Но правительственная опека не можетъ привести эти колоніи въ цвѣтущее состояніе, и по официальнымъ отчетамъ, въ каждой изъ нихъ господствуетъ какая-нибудь причина, дѣйствующая неблагоприятно на существованіе колоніи: Мартиника страдаетъ отъ постоянныхъ засухъ, Гваделупа проходитъ періодъ полного коммерческаго кризиса и разорена ураганомъ, Гвіана (съ Каенной, служившей до сихъ поръ мѣстомъ ссылки) не знаетъ откуда добыть рабочія руки, наконецъ Реюньонъ не можетъ освободиться отъ болѣзни сахарнаго тростника.

Въ числѣ конторъ, главное мѣсто занимаютъ принадлежащія Франціи 6 индійскихъ городовъ; но они обрѣчены на вѣчный застой. На основаніи трактатовъ, Франція не имѣетъ права содержать тамъ гарнизоновъ, ни строить укрѣпленій, ни переходить съ своими поселеніями за городскую черту. Въ вознагражденіе утраченныхъ правъ она получаетъ отъ Остъ-Индской компаніи ежегодную ренту въ 1.040,000 франк. Но въ то время, какъ англ. правительство спѣшитъ соединять желѣзными дорогами внутренность страны съ своими портами, оно никоимъ образомъ не соглашается на проведеніе соединительныхъ вѣтвей къ фран. городамъ, и все болѣе и болѣе оставляетъ Францію въ сторонѣ отъ торговаго движенія.

Колоніи Австралійскія предназначаются для ссылки преступниковъ въ замѣнъ Каенны, страшно уничтожавшей ихъ своимъ убійственнымъ климатомъ.

Вооруженныя силы.

Армія.

Французскія военно-сухопутныя силы состоятъ изъ:

- а) Постоянной арміи.
- б) Резерва.
- в) Национальной гвардіи, и —
- г) Туземныхъ войскъ Алжира и иностраннаго легіона, служащихъ дополненіемъ къ постоянной арміи.

Постоянная армія существуетъ во Франціи со временъ Карла VII, т. е. съ XV вѣка, но только революція сдѣлала это учрежденіе вполнѣ національнымъ, установивъ общую военную повинность, обязательную для всего населенія. Къ тому же времени относится и образованіе національной гвардіи. Резервъ же принадлежитъ къ позднѣйшимъ установленіямъ, именно къ 1860 году.

Комплектованіе арміи.

Пополненіе французской арміи производится конскрипціею, которая получила начало въ конституціи 1791 г. и законѣ 19 Фрюктидора IV года республики. Конституція неуклонно дѣйствовала во все время имперіи, была

отмѣнена въ періодъ реставраціи, и затѣмъ снова установлена закономъ 1832 года, къ которому послѣдовательно являлись дополненія и измѣненія въ 1855, 58 и 60 годахъ. Нынѣ законъ о военной службѣ и организациіи арміи подвергнутъ вновь преобразованію. Но главныя его основанія по всей вѣроятности, будутъ сохранены.

На основаніи дѣйствующаго закона, военной службѣ подлежатъ всѣ французскіе подданные, достигшіе 21 года и пользующіея своими политическими правами. Для образованія ежегоднаго контингента, который въ послѣдніе годы былъ опредѣленъ въ 100,000 человекъ, во всѣхъ коммунахъ составляются, въ декабрѣ мѣсяцѣ, списки молодымъ людямъ, достигшимъ 20-ти-лѣтняго возраста и подлежащимъ въ слѣдующемъ году тиражу. Подобныхъ лицъ дозрѣваетъ ежегодно около 326,000 (въ 1865 г. 326,562 ч.). Въ назначенный день списки эти провѣряются публично меромъ и отсылаются въ префектуру, откуда, по сведеніи всѣхъ частныхъ списковъ департамента въ общій, представляются въ военное министерство, которое дѣлаетъ по нимъ (а не по воловому числу населенія) раскладку сколько слѣдуетъ взять конскриптовъ съ каждаго департамента. Съ объявленіемъ набора, меръ каждой общины, прежде всего ставитъ въ главѣ списка тѣхъ лицъ, которые укрылись отъ тиража предшествующаго года, и вынимаетъ изъ урны соотвѣтствующее имъ число нумеровъ, начиная съ перваго. Затѣмъ послѣдовательно вытягиваютъ билеты всѣ остальные молодые люди, при чемъ номера ихъ провозглашаются и заносятся въ списокъ противъ ихъ фамилій. Для наблюденія за правильностью набора въ каждомъ департаментѣ учреждается ревизіонный совѣтъ (*conseil de revision*), а для дѣлопроизводства по комплектованію и для сбора рекрутъ—рекрутское депо. Совѣтъ состоитъ подъ предсѣдательствомъ префекта, изъ совѣтника префектуры, члена департаментскаго совѣта, члена окружнаго совѣта и генерала или штабъ-офицера по выбору начальника территориальной дивизіи. Въ совѣтѣ присутствуютъ также: субпрефекты, меры, членъ отъ интендантства, военный медикъ и начальникъ рекрутскаго депо. Каждое рекрутское депо состоитъ изъ 1 штабъ-офицера, 1 поручика, 1 подпоручика и двухъ унтеръ-офицеровъ, къ которымъ, въ случаѣ надобности, прибавляется еще нѣсколько человекъ временно командиремыхъ отъ войскъ.

Совѣтъ переѣзжаетъ изъ одного кантона въ другой, осматриваетъ молодыхъ людей, участвовавшихъ въ тиражѣ, рѣшаетъ вопросы о ихъ физической годности, о случаяхъ исключенія, освобожденія или замѣщенія, и устанавливаетъ окончательно число подлежащихъ поступленію на службу.

По дѣйствующимъ законамъ, срокъ военной службы опредѣленъ 7-ми-лѣтній. Изъятія же и освобожденія отъ оной допускаются слѣдующія: а) *Изъяты* отъ службы (*sont exemptés*) 1) лица ростомъ ниже 1 м. 56 или одержимыя различными болѣзнями, 2) старшій изъ круглыхъ сиротъ 3) единственный или старшій сынъ вдовы, равно какъ и 70-лѣтняго или слѣпаго отца, 4) старшій изъ двухъ братьевъ, призванныхъ къ одному и тому же тиражу, и 5) имѣющіе брата на службѣ (не замѣстителемъ), а равно и тѣ, у которыхъ братъ умеръ на службѣ или сдѣлался за ранами или болѣзнію неспособнымъ. б) *Освобождены* (*sont dispensés*): 1) лица, состоящія на службѣ въ качествѣ вольноопредѣляющихся или занесенные въ списки морской инскрипціи, 2) воспитанники политехнической школы и *Collège de France*, 3) лица, посвятившія себя народному образованію и воспитанники высшей нормальной школы, 4) воспитанники семинарій и духовныхъ училищъ, 5) воспитанники ветеринарной и военныхъ школъ, и 6) лица, получившія первую премію отъ института или отъ университета. Освобожденіе сихъ лицъ сохраняетъ свою

силу только до тѣхъ поръ, пока они не измѣняютъ рода занятій, давшихъ имъ право на освобожденіе.

Мѣста лицъ *изъятыхъ* отъ службы замѣщаются въ требуемомъ контингентѣ слѣдующими нумерами; мѣста лицъ временно освобождаемыхъ отъ службы (такъ наз. *dispensés civils*) не замѣщаются слѣдующими нумерами. Всѣ лица, не вошедшія въ размѣръ требуемаго контингента, считаются выполнившими свою обязанность и уже не подвергаются болѣе тиражу.

Для лицъ, попавшихъ въ контингентъ, допускаются: замѣны, замѣщенія или откупы отъ службы.

Замѣна (*substitution*) дозволяется только между молодыми людьми одного и того же кантона и одного и того же тиража, т. е. номеръ за номеръ.

Замѣщеніе (*remplacement*), т. е. поставка лица не принадлежащаго къ тиражу, допускается только между родственниками до 6-го колѣна, причемъ замѣщенный отвѣчаетъ за своего замѣстителя въ теченіе одного года и долженъ его выставить за 5 дней до отправления рекрутъ въ полки. Наконецъ, *откупъ* (*exonération*) допускается за извѣстную сумму денегъ около 2,100—2,500 фр., опредѣляемую ежегодно воен. министромъ и служащую для найма вмѣсто откупившагося—другаго лица изъ старослужилыхъ солдатъ или охотниковъ.

Замѣщенія и откупы дозволяются и для лицъ состоящихъ уже на службѣ. Въ первомъ случаѣ требуется, чтобъ замѣститель былъ одобренъ полковымъ командиромъ и оставался въ полку не менѣе 3 лѣтъ, а замѣщенный внесъ бы 155 фр. на его обмундировку. Во второмъ—требуется, чтобъ откупающійся внесъ за недослуженные имъ годы опредѣленную сумму (отъ 400 до 550 фр. за каждый годъ), устанавливаемую ежегодно воен. министромъ.

Всѣ откупныя деньги поступаютъ въ такъ называемую Дотаціонную кассу (*Dotation de l'armée*), находящуюся въ полномъ распоряженіи воен. министерства, и имѣющую цѣлью пополненіе недостающихъ въ арміи людей непосредственнымъ распоряженіемъ самаго правительства. Подобное пополненіе происходитъ преимущественно на счетъ старослужилыхъ солдатъ, кончающихъ свои сроки службы или даже вышедшихъ въ отставку, но не старѣе 47 лѣтъ отъ роду и имѣющихъ хорошіе аттестаты. Срокъ найма можетъ быть полный, т. е. на 7 лѣтъ, или по-годный, но не менѣе 2 лѣтъ. Размѣръ вознагражденія за наемъ опредѣляется каждый годъ особо, соотвѣственно высотѣ откупной преміи, противъ которой она обыкновенно стоитъ ниже на нѣсколько процентовъ. Опредѣляющійся на полный вторичный срокъ получаетъ около $\frac{4}{10}$ преміи (около 1,000 ф.) при заключеніи условія, и $\frac{6}{10}$ (около 1,300 ф.) при увольненіи и сверхъ сего ежедневную прибавку жалованья въ 10 сант.; опредѣляющійся менѣе чѣмъ на 7 лѣтъ получаетъ по расчету плату за каждый годъ службы и 10 сант. дневной прибавки къ жалованью. Остающіеся въ арміи послѣ 14 лѣтъ службы, преміи не получаютъ, но пользуются дневною прибавкою въ 20 сант. и правомъ на пенсію въ усиленномъ размѣрѣ. Когда старослуживыхъ солдатъ недостаточно для пополненія недостающихъ людей, правительство обращается къ найму, на тѣхъ же условіяхъ, охотниковъ изъ всего населенія, публикуя о томъ административнымъ порядкомъ.

Сверхъ изъясненнаго способа, фр. армія пополняется отчасти и посредствомъ *вольноопредѣляющихся* или *волонтеровъ*. Волонтеромъ можетъ быть принятъ каждый фр. подданный, не женатый, не моложе 17, не старѣе 30 лѣтъ, и представляющій свидѣтельство въ хорошемъ поведеніи. Обязательный срокъ службы для волонтеровъ полагается обыкновенно въ 7 лѣтъ; въ военное время до 2 лѣтъ. Подобные волонтеры несутъ добровольно службу во всемъ сходно съ лицами взятыми по тиражу и не пользуются преміями.

Распределение контингента. Резервъ. Изъ ежегоднаго контингента рекрутъ около 5—6,000 идетъ на пополненіе флота, а остальные—на сухопутную силу. Съ 1860 года сухопутный контингентъ дѣлится на двѣ части: одна предназначается для пополненія убыли въ арміи, въ среднемъ около 45,000, а другая, представляющая остальные 50,000, отчисляется въ резервъ. Главная цѣль резерва заключалась до сихъ поръ въ томъ, чтобы избавлять населеніе отъ неравномѣрности наборовъ во время большихъ войнъ, которыя до введенія резерва ложились всею тягостью на одно какое-либо поколѣніе и нарушали въ немъ естественное развитіе населенія. Для того же, чтобы армія находила въ этомъ физическомъ запасѣ—людей, сколько-нибудь подготовленныхъ къ строю, было опредѣлено дѣлать имъ въ теченіе первыхъ трехъ лѣтъ учебные сборы: въ первый годъ на три мѣсяца, во 2—на 2, и въ 3—на одинъ. По замѣчанію всѣхъ военныхъ людей, подобные сборы нисколько однако не содѣйствуютъ образованію настоящаго боеваго резерва и въ этомъ заключается одна изъ причинъ, почему система фр. арміи подвергается нынѣ преобразованію. Сверхъ молодыхъ рекрутъ, къ резерву причисляются и временно-отпускные люди изъ арміи, коихъ правительство считаетъ возможнымъ не содержать на лицо.

Слѣдующія таблицы представляютъ всѣ важнѣйшія данныя по комплектованію французской арміи.

Годы.	Числит. арміи.	Числит. флота.	Итого.	Дозрѣвш. мол. люд.	Требуем. континг.	Получен. континг.	Откупн. сумма.
1818 . . .	119,895	»	»	298,202	40,000	39,115	} 800 фр.
1819 . . .	164,326	»	»	309,194	40,000	39,091	
1820 . . .	189,991	»	»	307,708	40,000	38,861	
1821 . . .	182,674	»	»	288,828	40,000	39,005	
1822 . . .	216,926	18,000	234,926	279,227	40,000	38,772	
1823 . . .	256,890	25,427	282,317	274,740	40,000	38,697	
1824 . . .	234,196	25,216	259,412	266,534	40,000	38,529	
1825 . . .	222,699	24,928	247,627	275,964	60,000	57,685	
1826 . . .	225,795	27,785	253,580	296,566	60,000	57,661	
1827 . . .	228,690	25,881	254,571	283,400	60,000	57,544	
1828 . . .	236,920	26,460	263,380	283,525	60,000	57,511	} 1,100
1829 . . .	255,323	27,039	282,362	282,544	60,000	57,524	
1830 . . .	248,837	28,238	277,075	294,604	60,000	58,038	
1831 . . .	368,912	34,766	403,678	294,588	80,000	78,072	
1832 . . .	389,273	30,884	420,157	295,969	80,000	78,650	
1833 . . .	386,238	23,983	410,221	277,477	80,000	78,507	
1834 . . .	335,583	24,018	359,601	285,805	80,000	78,478	
1835 . . .	297,315	26,233	323,548	326,298	80,000	78,496	
1836 . . .	280,405	29,076	309,481	309,376	80,000	78,720	
1837 . . .	286,085	30,397	316,482	309,516	80,000	78,382	
1838 . . .	303,503	32,264	335,767	294,621	80,000	77,996	
1839 . . .	346,129	40,132	386,261	287,311	80,000	77,789	} 1,400
1840 . . .	350,757	53,979	404,736	314,521	80,000	77,768	
1841 . . .	413,460	65,763	479,223	300,717	80,000	77,735	
1842 . . .	383,117	62,247	445,365	300,822	80,000	77,637	
1843 . . .	349,655	55,879	405,534	304,222	80,000	76,879	
1844 . . .	338,160	56,899	395,059	304,998	80,000	76,678	
1845 . . .	342,892	53,685	396,577	308,900	80,000	76,677	
1846 . . .	362,235	54,738	416,973	300,775	80,000	76,638	
1847 . . .	368,082	58,868	426,950	307,091	80,000	76,598	
1848 . . .	434,949	53,892	488,841	304,905	80,000	76,814	
1849 . . .	438,471	48,783	487,254	305,124	80,000	76,718	
1850 . . .	404,373	45,149	449,522	304,023	80,000	76,763	} 1,400
1851 . . .	392,677	42,744	435,421	305,712	80,000	76,755	
1852 . . .	375,206	45,891	421,097	311,218	80,000	76,659	
1853 . . .	349,997	48,979	398,976	295,762	80,000	76,801	

1854 . . .	470,789	72,568	543,357	301,295	140,000	132,431	2,500
1855 . . .	567,114	83,414	650,528	306,622	140,000	133,500	2,900
1856 . . .	532,946	70,536	603,482	317,855	140,000	133,196	2,800
1857 . . .	396,016	51,384	447,400	310,289	100,000	95,527	2,000
1858 . . .	378,800	52,406	431,206	294,761	100,000	95,333	1,800
1859 . . .	547,287	67,872	615,159	305,339	140,000	132,641	2,000
1860 . . .	468,485	65,275	530,760	313,073	102,234	98,677	2,300
1861 . . .	472,899	67,785	541,684	312,673	100,000	96,513	2,500
1862 . . .	437,078	78,929	576,007	321,946	100,000	95,560	2,500
1863 . . .	417,254	50,884	468,138	323,428	100,000	95,542	2,300
1864 . . .	411,623	55,368	466,991	325,489	100,000	95,467	2,300

Цифры дѣйствительнаго контингента менѣе противъ требуемаго, не только вслѣдствіе недочета лицъ *освобожденных* отъ службы, но также вслѣдствіе являющихся дефицитовъ по поставкѣ рекрутъ (въ воен. годы они доходили до 2—3000), а равно и вслѣдствіе временнаго освобожденія нѣкоторыхъ рекрутъ (уже принятыхъ на службу) въ видахъ оказанія необходимой поддержки ихъ семьямъ.

Изъятія, откупы, наймы и волонтерныя поступления, а равно ростъ рекрутъ представляютъ за послѣдніе годы слѣдующія данныя:

	Н а б о р ы:						
	1858.	1859.	1860.	1861.	1862.	1863.	1864.
Закон. контингентъ.	100,000	140,000	102,234	100,000	100,000	100,000	100,000
Сколько пришлось испытать людей для состав. континг.	—	—	—	—	—	—	—
Средній ихъ ростъ.	1,662 м.	1,652 м.	1,658 м.	1,668 м.	1,684 м.	1,654 м.	1,668 м.
Закон. изъятія.	38,406	49,916	39,377	37,930	36,758	35,681	35,747
Изъятія по мал. росту.	13,393	16,491	12,371	12,148	11,710	11,428	11,421
» » болѣзнямъ.	58,514	63,829	56,913	54,177	56,524	56,885	57,659
Освобождено по праву.	2,210	2,814	2,232	2,270	2,272	2,281	2,303
Освобожд. изъ принят. рекр.	2,042	1,443	1,068	1,046	2,042	2,044	2,044
Дефицитъ рекр., которыхъ не могли выставить кант.	415	3,102	257	171	126	133	186
Полученный контингентъ.	95,333	132,641	98,677	96,513	95,560	95,542	95,467
Изъ него:							
Окупились: рекрутъ.	17,974	38,325	23,511	19,863	18,381	20,247	20,566
» солдатъ.	3,413	3,892	2,720	1,075	816	1,010	1,049
Откупная сумма за 7 лѣтъ.	1,800 ф.	2,000 ф.	2,300 ф.	2,500 ф.	2,500 ф.	2,300 ф.	2,300 ф.
» » » 1 годъ.	350	400	500	550	550	500	500
Взамѣнъ откупившихся:							
Нанялось солдатъ дѣйств.	8,256	13,469	27,052	24,792	17,684	7,872	6,064
» » отставн.	1,770	2,244	2,192	4,102	3,599	2,916	2,533
» не солдатъ.	—	7,491	9,531	10,306	8,198	6,958	7,296
Итого нанялось.	10,026	23,204	38,775	39,200	29,481	17,836	15,893
Добровольно поступило.	4,226	7,503	5,687	4,792	2,923	2,692	3,810
Отчислено во флотъ.	5,870	5,520	5,100	6,795	7,858	6,825	6,195

Какъ видно изъ таблицы, число вновь поступающихъ на службу солдатъ за послѣдніе 3 года уменьшилось; это потому, что прежде допускалось возобновлять обязательства заблаговременно, именно за 4 года до выслуженія срока, а съ 1863 года разрѣшено заявлять о желаніи продолжать службу только въ послѣдній годъ передъ отставкой (*).

(*) На 1867 годъ имѣлось въ виду понизить откупную сумму— за 7 лѣтъ до 2,100 ф., а за одинъ годъ до 450 фр. (при выдачѣ же правительствомъ 320 фр.). Но когда открыл-

По образу занятій ежегодные контингенты даютъ въ среднемъ: 51% земледѣльцевъ, 4½% писарей, 2% людей безъ занятій и 42% разныхъ ремесль. Въ отношеніи грамотности, на 100 чел. конскриптовъ приходится: умѣющихъ читать и писать 67%, только читать 3%, безграмотныхъ 27½%, не испытанныхъ 2½%.

Контингентъ сухопутный распредѣлялся въ послѣдніе два года слѣдующимъ образомъ:

	1864.		1865.	
	дѣйств. ар.	резервъ.	дѣйств. ар.	резервъ.
Въ пѣхоту.	35,640	42,770	36,950	42,500
— кавалерію .	4,000	4,000	4,000	4,000
— артиллерію .	22,600	2,600	2,500	2,500
— инженеры .	330	330	350	500
— обозь .	1,200	300	400	500
	<u>43,770</u>	<u>50,000</u>	<u>44,200</u>	<u>50,000</u>

Національная Гвардія не существуетъ нынѣ какъ постоянное войско, а потому не имѣетъ и опредѣленнаго пополненія. Въ 1789 году, по предложенію Мирабо, была устроена гражданская стража Парижа. Примѣру Парижа послѣдовала вся Франція и отсюда то явилась національная гвардія, въ которую зачислялись всѣ люди отъ 20 до 60-ти л. возраста, и которая имѣла цѣлью обезпеченіе внутренняго порядка и наблюденіе за дѣйствіемъ исполнительной власти. Наполеонъ, сдѣлавшись первымъ консуломъ, упразднилъ національн. гвардію, но въ 1809 г. вновь ее устроилъ, какъ пособіе для войскъ гарнизона. Съ того времени она существовала до 1852 г. и принимала дѣятельное участіе во всѣхъ политическихъ переворотахъ. Въ 1852 г. Наполеонъ III преобразовалъ націон. гвардію въ такой мѣрѣ, что она утратила все свое прежнее значеніе. На службу въ націон. гвардію могутъ быть призываемы всѣ лица отъ 25 до 50-ти-лѣтняго возраста (такихъ считается до 3 мил. чел.) Изъ нихъ могутъ быть формируемы роты, баталіоны или сводные для цѣлаго департамента легионы. Капралы, унтеръ-офицеры и офицеры, вмѣсто избранія самими гвардейцами, какъ то было прежде, назначаются административнымъ порядкомъ: офицеры назначаются Императоромъ, по представленію префектовъ; унтеръ-офицеры и капралы назначаются офицерами. Гвардія подчиняется мерамъ, префектамъ и министру внутреннихъ дѣлъ. Гвардейцы не могутъ собираться иначе, какъ съ разрѣшенія правительств. властей. Сборъ на 10 дней, въ комюнахъ, разрѣшается субъ-префектами, а на 30 дней, префектами. Но подобныхъ сборовъ—за исключеніемъ крайне рѣдкихъ случаевъ, какъ напр. для смотровъ или торжественныхъ встрѣчъ, никогда не бываетъ. Служба гвардейцевъ можетъ быть внутренняя въ самыхъ комюнахъ, или внѣшняя — внѣ комюнъ. Въ мирное время они могутъ быть призываемы для различныхъ видовъ жандармо-полицейской службы, а въ военное—для службы конвойной, транспортной или гарнизонной. Гвардейцы обмундировываются на свой счетъ; оружіе и патроны получаютъ отъ правительства. При выступленіи изъ комюны на 24 часа и болѣе пользуются жалованьемъ и прочимъ довольствіемъ наравнѣ съ арміею. Когда національная гвардія служитъ вмѣстѣ съ арміею, первая становится выше второй. Всѣ общіе расходы по содержанію нац. гвардіи падаютъ на департаменты.

Новый законъ о составѣ и комплектованіи воен. силъ. Послѣ событій 1866 г. Франц. правительство признало необходимымъ дать гораздо обширнѣйшее

ся наборъ, откупная сумма была назначена въ 3,000 фр., а за каждый годъ 600 фр. Послѣ Лондонской конференціи, давшей мирный исходъ дѣламъ, эта высокая премія была отмѣнена и откупъ установленъ въ тѣхъ размѣрахъ, какъ первоначально предполагалось.

развитіе своимъ силамъ и вмѣстѣ съ тѣмъ измѣнить значеніе резерва и національной гвардіи, о которыхъ выше говорилось. Резервъ долженъ въ значительной мѣрѣ пополняться старослуживыми солдатами; въ національной же гвардіи—извѣстная часть должна выдѣлиться какъ *подвижная* и получить болѣе опредѣленный военный характеръ. Проектъ относящагося къ сему закона, рассмотрѣнный въ особой Комисіи законодательнаго корпуса, но имъ еще не утвержденный, представляетъ слѣдующія главныя основанія. Военно-сухопутныя силы должны состоять: изъ *арміи*, изъ *резерва* двухъ разрядовъ, и *подвижной національной гвардіи*. Первая—предназначается для дѣйствительной службы; второй—имѣетъ цѣлью пополненіе рядовъ арміи, а въ случаѣ надобности, образованіе новыхъ частей; третья—служитъ для охраны береговъ и содержанія гарнизоновъ внутри государства, когда войска арміи отвлечены къ границамъ или выступили изъ государства. Ежегодный контингентъ требуется около 160,000 чел., но дѣйствительную его цифру устанавливаетъ законодательный корпусъ. Половина контингента предназначается для арміи, другая для резерва. Въ этомъ послѣднемъ, старшіе по порядку нумера составляютъ 1-й разрядъ и могутъ быть призываемы въ ряды распоряженіемъ воен. министра, а младшіе составляютъ 2-й разрядъ и могутъ быть призваны на дѣйств. службу только Императорскимъ декретомъ. Срокъ службы 9-ти-лѣтній, раздѣляющійся на двѣ части: на 5 лѣтъ и на 4 года. Люди, попавшіе въ армію, несутъ въ теченіе 5 лѣтъ дѣйствительную службу и за тѣмъ переходятъ на 4 года въ резервъ. Люди, попавшіе первоначально въ резервъ, служатъ 5 лѣтъ въ резервѣ и за тѣмъ перечисляются на 4 года въ подв. національную гвардію. Всѣ молодые люди, остающіеся свободными отъ контингента, зачисляются тоже въ національную гвардію, срокомъ на 5 лѣтъ.

По расчетамъ правительства, подобное пополненіе, за вычетомъ необходимой убыли и людей законно изъятыхъ отъ службы, должно дать черезъ 6 лѣтъ слѣдующій составъ силъ:

Дѣйствующая армія	около	400,000
Резервъ: { 1-го призыва	215,000	» 430,000
{ 2-го —	215,000	
Подв. національная гвардія		400,000
Итого	.	1.230,000 чел.

Дотаціонную кассу и откупы предположено отмѣнить. Лицамъ, попавшимъ въ контингентъ дѣйств. арміи, разрѣшается ставить за себя замѣстителей; но вмѣстѣ съ тѣмъ они сами зачисляются въ національную гвардію. Лицамъ, попавшимъ въ резервъ, *дозволяется только обмѣниваться номерами съ резервистами же или съ зачисляемыми въ націон. гвардію. Резервистамъ на 2-мъ году службы разрѣшается вступать въ бракъ. Лица, зачисленные въ резервъ изъ арміи, призываются, въ случаѣ надобности, на службу не всѣ разомъ, а по классамъ, начиная съ младшихъ. Холостые и бездѣтныя вдовцы, освобожденные отъ службы при наборахъ 1866, 65, 64 и 63 гг. зачисляются въ національную гвардію на 4, 3, 2 и 1 годъ.

Организація и численность арміи.

Французская армія не имѣетъ постояннаго дѣленія на корпуса и дивизіи, а ограничивается организаціею низшихъ тактическихъ единицъ до полковъ включительно, изъ которыхъ, какъ въ мирное такъ и въ военное время, формируетъ дивизіи и корпуса въ мѣрѣ надобности и нисколько не придерживаясь порядку нумераціи полковъ. Исключеніе составляетъ лишь гвардія, су-

шествующая въ видѣ особаго корпуса, изъ двухъ постоянныхъ дивизій пѣхоты и 1 кавалеріи, съ соответствующими частями специальныхъ оружій.

Главнымъ основаніемъ организаціи полковъ, баталіоновъ, ротъ и эскадроновъ, составляющимъ характеристическую черту фр. арміи, служитъ дѣленіе ихъ личнаго состава на двѣ части: на *постоянный кадръ*, заключающій всѣхъ штабныхъ чиновъ, всѣхъ офицеровъ, унтеръ-офицеровъ и капраловъ, а равно всѣхъ мастеровыхъ, — и на *подвижную часть*, состоящую изъ простыхъ строевыхъ чиновъ, число которыхъ можетъ свободно увеличиваться или уменьшаться, смотря по надобности. Слѣд. таблица показываетъ составъ франц. арміи по бюджету 1867—68 года съ исправленіями по позднѣйшимъ декретамъ.

	Баталіо- новъ.	Эскадро- новъ.	Орудій.	Кадры.		Всего офиц. и людей.	Лоша- дей.
				Офиц.	Нижн. чин.		
Штабы	.	.	.	3,957	758	4,715	522
Конвой Императора.	.	2	.	19	87	357	320
<i>Гвардія:</i>							
Пѣхота: 7 полковъ (3 гренад. 4 волтижер.) по 3 батал. въ 7 ротъ	21	.	.	560	3,290	15,022	.
1 полкъ зуавовъ, 2 бат. по 7 р.	2	.	.	55	320	1,383	.
1 бат. стрѣлковъ въ 10 ротъ.	1	.	.	40	253	993	.
Жандарм. 1 полкъ, въ 2 бат. по 6 ротъ.	2	.	.	49	269	1,117	.
Кавалерія: 6 полк. (1 караб., 1 кирас., 1 драг., 1 уланск., 1 гишовъ, 1 шассер.), по 6 эскадр.	36	.	426	1,896	6,082	4,630
Артиллер.: 1 полкъ вѣдущій, 6 бат.	36	44	359	1,087	708
1 » конной, 6 батар.	36	45	361	1,114	1,044
1 эск. парк. обоза, въ 2 роты.	.	.	.	10	52	210	162
Обозъ: 1 эскадр. изъ 3 ротъ	35	214	869	768
Итого гвардія	26	36	72	1,204	7,076	27,877	7,312
<i>Линейныя войска:</i>							
Пѣхота: 100 полк. 2 дѣйств. бат. по 8 р. 1 запасн. бат. въ 6 р.	300	.	.	8,406	47,810	195,348	108
3 полка зуав. по 3 б., въ 9 р.	9	.	.	291	1,749	8,453	60
3 бат. легк. аэр. пѣх. по 5 р.	3	.	.	63	366	1,644	21
20 бат. стрѣлковъ въ 8 ротъ	20	.	.	640	3,860	14,100	.
7 ротъ дисциплинарныхъ	21	175	875	.
Кавалер.: 30 полковъ резервн. (10 кирас., 12 драг., 8 уланск.), по 5 эск.	.	150	.	1,560	6,570	24,930	17,100
20 полк. легк. (8 гус., 12 шас- серъ) по 6 эскадр.	120	.	1,278	5,083	18,355	13,518
4 полка аэр. егерей, по 6 эск.	.	24	.	272	1,530	4,504	4,020
Артиллер. 5 полк. пѣшей, по 12 бат.	150	335	2,143	7,142	600
10 » вѣдущей, по 9 »	560	560	4,560	13,490	6,530
4 » конной, по 7 »	168	192	1,492	4,288	3,240
1 полкъ понтонеръ, 12 ротъ	67	422	1,384	111
6 эскадр. парк. обоза	130	935	3,120	2,233
10 ротъ мастеровыхъ	40	284	1,080	10
1 рота оружейниковъ	4	32	144	10
5 ротъ лабораторныхъ	20	140	520	.
Инженеры: 3 полка, по 2 бат., всего 51 р.	.	.	.	252	1,581	6,685	747
1 рота и 3 отдѣл. мастеровыхъ	4	40	216	.
Обозъ: 5 эскадр. и 4 маст. роты	318	1,743	4,722	4,316
Итого	332	978	294	14,473	80,515	311,000	52,625

<i>Нестроевыя войска:</i>							
Жандармы 26 легионовъ				663	3,883	20,439	13,897
10 ротъ рем. кав. депо				150	657	3,206	999
Ветераны, 2 роты инвалидовъ				6	32	232	.
Администр. служба: интендант. бюро				400	700	1,100	.
госпитали				1,122	3,329	4,456	80
провіантск. снабжен.				325	3,000	3,325	70
обмундир. и лагерь				75	400	475	10
военные суды				84	.	84	.
Итого				2,830	6,152	33,317	15,056
<i>Туземн. и иностр. войска Алжира:</i>							
1 полкъ иностр. пѣхоты 8 бат. по 8 р.	8	.	.	220	1,204	6,544	57
3 полка алж. стр. (тюркосы) по 4 б. 7 р.	12	.	.	474	1,968	9,414	156
3 » спагисъ по 6 эскадр.	18	.	198	861	3,489	3,462
Итого	20	18	.	892	4,033	19,447	3,675
Всего въ арміи	378	350	1,050	23,375	98,621	396,713	79,510

По различнымъ родамъ оружія армія представляетъ слѣдующее:

	Во Франціи.	Въ Алжирѣ.	Итого.
Штабовъ	4,122	593	4,715
Пѣхоты	213,276	40,500	253,776
Кавалеріи	45,989	11,371	57,360
Артиллеріи	30,035	3,544	33,579
Инженеровъ	5,492	1,409	6,901
Обоза	3,217	2,374	5,591
Жандарм. съ гвард.	20,925	731	21,656
Кавалер. рем.	2,402	804	3,206
Ветерановъ	232	—	232
Администр. служба	6,731	2,709	9,440
	<u>332,678</u>	<u>64,035</u>	<u>396,713</u>
Лошадей	62,508	17,002	79,510

По штатамъ военнаго времени въ арміи полагалось до нынѣ 750,000 чел. Резервъ, на счетъ котораго должно было происходить это дополненіе, считалъ къ 1 марта 1865 года, 214,000 чел.; послѣ же наборовъ 1866 и 67 гг. онъ долженъ заключать около 300,000 чел. Различные виды войскъ представляютъ слѣдующія особенности:

Штабы. Сюда относятся: а) весь *генералитетъ*, состоящій изъ маршаловъ, генераловъ дивизионныхъ и генераловъ бригадныхъ. Маршаловъ по мирному времени полагается 8, по военному—не болѣе 12-ти; въ дѣйствительности ихъ 9—Вальянъ, Бараге д'Иллие, Рандонъ, Канроберъ, Реньо де С. Жанъ д'Анжели, Макъ-Магонъ герц. Маджентскій, Ніель, Форэй и Базэнъ. Маршалы занимаютъ высшія мѣста въ командованіи, а частью и въ государственномъ управленіи, и по праву сенаторы. Остальные генералы раздѣляются на состоящихъ въ дѣйствительной службѣ и зачисленныхъ въ резервъ; въ послѣдній—обыкновенно перечисляются дивизионные генералы по достиженіи 65 лѣтъ, а бригадные—62 лѣтъ; резервные генералы употребляются на службу только въ военное время и внутри имперіи. Въ 1867 г. состояло: на лицо, дивиз. генераловъ 86, бригадныхъ 164, итого 250; въ резервъ—дивизионныхъ 67, бригадныхъ 173, итого 240. б) *Корпусъ офицеровъ генеральнаго штаба*, занимающій всѣ штабныя должности и попол-

няемый офицерами, кончившими курсъ въ аппликаціонной школѣ генеральнаго штаба. Полковники и подполковники сего корпуса назначаются начальниками штабовъ корпусовъ и дивизій, маіоры (chefs d'escadron) и капитаны занимаютъ должности старшихъ адъютантовъ въ штабахъ; а поручики—т.е. молодые офицеры, только что выпущенные изъ училища, состоятъ въ прикомандированіи къ войскамъ: на 2 года къ пѣхотѣ, 2 года къ кавалеріи и 1 годъ къ артиллеріи или инженерамъ. Офицеры сего корпуса назначаются также адъютантами Императора, принцевъ, маршаловъ и командующихъ генераловъ, военными агентами, профессорами, а равно и для работъ военнаго депо и государствен. съемоковъ. По штату полагается въ генер. штабѣ: 35 полковниковъ, 35 подполковниковъ, 110 маіоровъ, 300 капитановъ и 100 поручиковъ; всего 580 человекъ. в) *Корпусъ интендантовъ*, составляющій учрежденіе совершенно независимое отъ войскъ и непосредственно подчиненное воен. министру. На немъ лежитъ все распоряженіе военно-хозяйственной частью, ассигнованіе суммъ войскамъ (за исключеніемъ слѣдующихъ артил. и инженер. вѣдомствамъ), контроль всѣхъ довольствій и всей отчетности. Этотъ корпусъ состоитъ изъ 8 главныхъ интендантовъ или инспекторовъ, 26 военныхъ интендантовъ, 50 субъ-интендантовъ 1 класса, 100 субъ-интендантовъ 2 класса и 80 человекъ причисленныхъ къ интендантству въ качествѣ adjoints 1-го и 2-го клас., всего 264 чел.; сверхъ того числятся въ резервѣ 1 глав. интендантъ и 39 воен. интендантовъ. Интендантство пополняется изъ войсковыхъ офицеровъ, отличныхъ нравств. качествами, способныхъ къ хозяйству, и выдержавшихъ извѣстный экзамень, послѣ нѣкотораго времени прикомандированія. На должности помощниковъ (adjoints) 2 класса принимаются капитаны, въ 1-й классъ—маіоры (chefs d'escadron ou de bataillon); на должности субъ-интендантовъ—подполковники и полковники. Вакансіи интендантовъ замѣщаются субъ-интендантами или же бригадными генералами, пробывшими въ чинѣ не менѣе 3 лѣтъ. Интенданты носятъ воен. форму, но не имѣютъ эполетъ. Распоряженія интендантства приводятся въ исполненіе чрезъ административныя войска, о которыхъ будетъ говорено ниже. г) *Крѣпостныя штабы* состоятъ изъ комендантскихъ управленій въ крѣпостяхъ и гарнизонахъ. Въ нихъ могутъ поступать офицеры всѣхъ родовъ оружія раненые или прослужившіе не менѣе 20 лѣтъ; но при этомъ они лишаются права на дальнѣйшее производство по линіи, могутъ быть повышаемы только за особыя отличія и, во всякомъ случаѣ не могутъ быть переводимы обратно въ дѣйствующія войска. По штату полагается: полковниковъ 30, подполковниковъ 15, маіоровъ 60, капитановъ 210, поручиковъ 33, подпоручиковъ 12, итого 360 человекъ. д) *Артиллерійскій штабъ* состоитъ изъ офицеровъ и чиновниковъ, занимающихъ должности по мѣстному арт. управленію и при различныхъ арт. учрежденіяхъ арсенальныхъ, оружейныхъ и заводскихъ. Штатъ: 32 полк., 38 подпол., 84 маіора, 215 капит., 440 воен. чинов. и 160 гражд. чиновниковъ. е) *Инженерный штабъ* состоитъ изъ офицеровъ, служащихъ въ мѣстныхъ инж. управленіяхъ и распределенныхъ по дистанціямъ. Штатъ: 29 полк., 29 подпол., 108 маіоровъ, 280 капит., 20 поруч., 576 чиновниковъ.

Конвой Императора (Maison de l'Empereur) состоитъ изъ эскадрона des cent gardes и эск. des gendarmes d'élite.

Гвардія возстановлена декретомъ 1 мая 1854 года. Она пополняется лучшими людьми всей арміи, прослужившими не менѣе 2 лѣтъ. Исключенія допускаются для кавалеровъ почетнаго легіона или военной медали и для капраловъ и бригадировъ, добровольно снимающихъ съ себя галуны. Одна шестая унтеръ-офицерскихъ ваканцій замѣщается унтеръ-офицерами арміи,

состоящими въ семь званіи не менѣе года. Одна треть подпоручичьихъ ваканцій пополняется унтеръ-офицерами гвардіи, а двѣ трети—подпоручиками арміи, прослужившими не менѣе года. За исключеніемъ подпоручиковъ, всѣ офицеры при производствѣ въ слѣдующій чинъ возвращаются въ армію и замѣняются армейскими офицерами, удостоенными перевода въ гвардію. Гвардія не пользуется никакими особыми преимуществами, за исключеніемъ усиленнаго жалованья, которое нѣсколько выше армейскаго, такъ какъ жизнь въ Парижѣ дороже провинціальной. Гвардейцы, прослужившіе 6 лѣтъ въ одномъ чинѣ, при увольненіи отъ службы награждаются слѣдующимъ чиномъ. Гвардія состоитъ изъ 2 пѣхотныхъ дивизій, каждая въ двѣ бригады, и 1 кавалерійской дивизіи въ три бригады. Первая пѣхотная бригада состоитъ изъ полка жандармовъ, 1-го полка вольтижеровъ и 1 полка зуавовъ; 2 пѣх. бригада—изъ 2-го и 3-го гренадер. полковъ; 3-я пѣх. бригада—изъ 1 и 2 полка вольтижеровъ и егерскаго баталіона; 4-я пѣх. бригада—изъ 3 и 4 полка вольтижеровъ. Гренадеры имѣютъ высокія мѣховыя шапки, темносинія съ брандебурами туники, красные штаны и бѣлые щиблеты. Вольтижеры обмундированы подобно гренадерамъ, но съ уборомъ другаго цвѣта, и вмѣсто мѣховыхъ шапокъ имѣютъ кивера. Стрѣлки имѣютъ уборъ зеленый, а штаны темносѣрые. Зуавы носятъ восточный костюмъ: чалмы на бритыхъ лбахъ, куртки, шаровары въ видѣ юбокъ. Въ кавалеріи: полкъ шасеровъ и гидовъ составляютъ 1-ю бригаду, легкую; уланы и драгуны—вторую, линейную; карабинеры съ кирасирами—третью, резервную. Въ прошломъ году полки линейной и резервной бригадъ были ограничены 5-ю эскадронами, въ нынѣшнемъ число эскадр. опять доведено до 6-ти. Карабинеры и кирасиры имѣютъ металлическія каски и кирасы, драгуны только каски. Омундированіе артиллеріи темносинее и болѣе всего подходитъ къ гусарскому. О вооруженіи будетъ говорено ниже.

Линейныя войска.

Пѣхота. До настоящаго года полки линейной пѣхоты имѣли по 3 дѣйств. баталіона въ 6 ротъ (изъ коихъ 1 грен., 1 вольтиж. и 4 роты центра) и 1 батал. депо въ 4 роты; общее число ротъ было 22. Декретомъ 27 февр. 1867 г. (*) определено имѣть въ мирное время по 2 дѣйств. баталіона въ 8 ротъ и 1 бат. депо въ 6 ротъ, съ тѣмъ, чтобъ въ военное время каждый полкъ преформировывался въ 3 дѣйствующихъ баталіона 7 ротнаго состава, и одинъ депо баталіонъ въ 6 ротъ. Для полученія 3-ихъ баталіоновъ берется по одной ротѣ изъ двухъ первыхъ баталіоновъ, двѣ роты изъ депо, а 3 роты вновь формируются. Одновременно съ симъ депо баталіонъ, доформируетъ новыя двѣ роты и снова приводится въ 6-ти-ротный. Такимъ образомъ съ приведеніемъ на воен. ногу каждому полку придется формировать 5 новыхъ ротъ и перетасовывать людей. Баталіоны 7-ми-ротные приняты съ тою цѣлью, чтобъ, за отдѣленіемъ одной роты въ стрѣлки, въ баталіонѣ оставалось четное число ротъ. Въ дѣйствующихъ баталіонахъ имѣется, какъ и прежде, по 1 грен. и 1 вольтиж. ротѣ изъ отборныхъ людей. По мирному времени каждый полкъ имѣетъ 84 офицера, 499 кадровыхъ чиновъ (въ томъ числѣ 23 кантониста) и около 80 чел. рядовыхъ солдатъ на каждую роту. Сила полка выходитъ около 2,250 челов.; дѣйствующихъ баталіоновъ—около 800 чел. и запаснаго—400. Въ военное время число рядовыхъ въ ротахъ увеличивается до 110—130 чел., вмѣстѣ съ тѣмъ и сила баталіона возрастаетъ до 1000 и болѣе чел. Пѣхота имѣетъ кивера, синія туники, красные штаны

(*) Декретомъ 14 іюля прибавлено въ каждомъ баталіонѣ по одной ротѣ.

и бѣлые щиблеты. Вооружается скорострѣльными ружьями системы Шасспо. Въ снаряженіе пѣхоты входятъ между прочимъ всѣ принадлежности полевой походной кухни (носимыя по-очередно людьми каждаго капральства) и бивуачныя палатки (*tantes abri*) (*).

Въ баталіонахъ стрѣлковыхъ, изъ 8 ротъ, 6 считаются дѣйствующими и 2 запасными. Въ полкахъ зуавовъ и Алжирскихъ стрѣлковъ (тюроксы) 6 р. дѣйств. и 1 запасная. Въ Легкой африк. пѣхотѣ (зефиры) и иностранномъ полку—запас. ротъ не полагается. Зуавы преимущественно пополняются вольновербующимися и состоятъ изъ французовъ. Африканскіе стрѣлки (тюроксы) набираются большею частью изъ мѣстныхъ жителей Алжира, срокомъ на 4 года. Младшія офицерскія должности заняты въ нихъ на половину французами и на половину туземцами, высшія же должности исключительно французами. Въ иностранномъ полку служатъ не только иностранцы, но и охотники изъ французовъ; тѣ и другіе опредѣляются не менѣе какъ на 5 лѣтъ; численность этого полка, находившагося въ Мексикѣ, значительно усилена въ 1866 году. Баталіоны легкой африканской пѣхоты составляютъ родъ исправительныхъ войскъ, въ которыя временно ссылаются солдаты прочихъ пѣхотныхъ частей за проступки, по которымъ послѣдовало наказаніе, болѣе чѣмъ на 3 мѣсяца тюрьмы.

Кавалерія раздѣляется на резервную (кирасиры), линейную (драгуны и уланы), и легкую (гусары, конные и африканскіе егеря); послѣдняя придается въ военное время прочимъ родамъ войскъ, а резервная и линейная назначаются для употребленія массами и входятъ въ составъ резервн. корпусовъ и армій. Въ военное время полки отдѣляютъ отъ себя по 1 эскадрону въ депо для подготовленія рекрутъ и лошадей. Сила полковъ въ мирное время отъ 700 до 800 ч., а каждаго эскадрона около 105; въ военное время

(*) Новый штатъ для пѣх. полка слѣдующій:

<i>Штабъ:</i>		<i>Малый Штабъ:</i>		<i>Нестроевая рота:</i>	
Полковникъ	1	Серж. Адъютантовъ	3	Серж.-мажоръ общій	1
Подполковникъ	1	Помощ. Капельмейст.	1	» » вагенм.	1
Маіоровъ (<i>chefs de batal</i>)	3	Тамбуръ-мажоръ	1	Серж. казначейскихъ	2
Маіоръ (завѣд. хозяйств.)	1	Капралы бар. и горн.	3	» склада одежды	1
Капитанъ-адъютантовъ	3	Капраль саперъ	1	» фехтованья	1
Капитанъ-инстр. стрѣльбы.	1	Саперъ	12	» портн. и сапожн.	2
Капитанъ-Казначей	1	Музыкан- товъ: { 1 клас. 5) 2 » 8) 3 » 10) 4 » 15)	38	Капрал. писар. казнач.	1
Капитанъ надъ обмундиров.	1			» » одежд.	1
Подпор., Помощ. Казначей.	1			» » оруж.	1
Подпор. Знаменный	1			» госпитальн.	1
Докторовъ 1 и 2 класса	2	Оружейникъ	1	» оруж. мастер.	1
Медикъ-Помощникъ	1		60	» портныхъ	2
Начальн. музыки	1			» сапожник.	2
	18	<i>Кадръ 22 ротъ:</i>		Солдатъ: писар. полк.	2
		Сержант.-мажор. по 1	22	» » казнач.	2
		Суржантовъ по	88	» » одежд.	1
		Фурьеровъ (писар). 1	22	» оруж. маст.	2
		Капраловъ	176	» портныхъ	21
		Барабанщиковъ	22	» сапожник.	18
		Горнистовъ	22	Кантонистъ	1
		Кантонистовъ	22		
	84	Кадръ ротъ.	374	Нестр. рота	12
		<i>Рядовыхъ:</i>			
		Въ ротѣ мирн. вр.	80		
		» » воен. вр.	100		

Въ мирное время содержится на лицо всегда гораздо менѣе противъ штата; около 60 чел. въ ротѣ.

полки усиливаются до 900—1,000 чел. (*) Различные виды кавалеріи отличаются между собою лишь складомъ лошадей, ростомъ людей и нѣкоторыми подробностями обмундированія. Вся кавалерія вооружена почти прямой саблей и пистолетомъ; сверхъ того, драгуны, гиды, гусары и конно-егеря имѣютъ еще карабины, а уланы—пикі и карабины. Изъ арм. кавалеріи только кирасиры имѣютъ предохранительное оружіе, какъ-то: металлическія каски и кирасы; драгуны же имѣютъ каски кожанья. Африканскіе конные егеря комплектуются охотниками изъ прочихъ кавалерійскихъ частей. Спагисы составляютъ родъ поселенной иррегулярной кавалеріи и пополняются туземцами (арабами), поступающими на службу на три года; офицеры сихъ полковъ наполовину французы и наполовину арабы. Каждый эскадронъ образуетъ родъ станицы, называемой Смала, въ которой живутъ люди (туземцы) одного эскадрона со своею прислугою, лошадьми и скотомъ. Правительство предоставляетъ имъ во временное пользованіе значительное количество земли и старается развить въ нихъ навыкъ къ земледѣлію. Спагисамъ присвоенъ арабскій костюмъ.

Ремонтирование Кавалеріи происходитъ въ 21 депо Франціи и 3-хъ депо Алжира. Ремонтныя цѣны на лошадей:

	Въ Гвардіи:	Въ Арміи:
Офицерскихъ	1,200 фр.	900 фр.
Резервн. Кавалеріи	900	850
Линейной Кавалеріи	800	750
Легкой Кавалеріи	»	600
Лошадей африканск.	400	350
Верх. и упряжн. артиллеріи.	750	650

Африканскія лошади, которыми предполагалось снабдить всю легкую кавалерію, оказались на опытѣ слабыми; правительство приняло теперь мѣры къ улучшенію сей породы. Выѣздка лошадей производится въ ремонтныхъ кавалерійскихъ ротахъ, коихъ 7 во Франціи и 3 въ Алжирѣ. Всѣ оберъ-офицеры, долженствующие быть верхомъ, получаютъ лошадей безденежно, срокомъ на 7 лѣтъ. Капитаны кавалеріи, штабъ-офицеры прочихъ родовъ оружія и генералы получаютъ лошадей за ремонтную цѣну.

(*) Штабъ линейнаго 5-ти эскадроннаго кавалер. полка:

Штабъ:		Малый штабъ:		Нестроевой взводъ:	
Полковникъ	1	Унт.-офиц. адъютантовъ	2	Оружейникъ	1
Подполковникъ	1	Унт.-офиц. вагенмейстеръ	1	Секрет. казнач.	1
Маіоръ (chefs d'escadr.)	2	Помощн. капельмейстера	1	Вах- При складѣ обмун.	1
Маіоръ (хозяйств.)	1	музы- 1-го класса	4	мист- — конюшняхъ	1
Капит.-инструкторъ	1	кан- 2-го —	6	ры: Для фехтованья	1
Капит.-адъютантовъ	2	товъ: 3-го —	8	Сѣдел., порт., сап.	3
Капит.-Казначей	1	4-го —	7	Бригадиръ фурьеръ	1
Капит. по обмундир.	1	Бригадиръ-трубачъ	1	писарь казнач.	1
Помощн. Казначей	1		30	Бри- профосовъ	2
Знамен. офицеръ	1	Кадръ 5-ти эскадроновъ:		гади- оружейникъ	1
Докторъ	1	Вахмистровъ	5	ры: кузнецъ	1
Помощникъ доктора	1	Унтеръ-офицеровъ	30	сѣд., порт., сапож.	3
Ветерин. 1 и 2 класса	2	Фурьеровъ	4	писарь Маіора	1
Капельмейстеръ	1	Ученик. фурьеровъ	5	писарь Казнач.	1
	17	Бригадировъ (ефр.)	60	Рядо- писарь при обмун.	1
		Кузнецовъ	15	при госпит. лошади	1
Въ 5-ти эскадронахъ:		Трубачей	20	вые: мастер. оружейн.	2
Капитановъ	5	Кантонистовъ	10	» сѣдельн.	6
Капитан. 2-го класса	5		150	» портн.	11
Поручиковъ	5	Рядовыхъ:		» сапожн.	9
Поруч. 2-го класса	5	Въ эскад. мир. вр.	95, л. 64	Кантонистъ	1
Подпоручиковъ	15	— — воен. вр.	127,—110		50
Итого офицер.	52				

По послѣднимъ свѣдѣніямъ, музыка въ кавалеріи упразднена.

Артиллерія (*) подраздѣляется на пѣшую (à pied), предназначенную для гарнизонной и осадной службы, на ѣздящую (montée), соответствующую нашей пѣшей, и на конную (à cheval). Къ артиллеріи причисленъ полкъ понтонеръ, на который возлагается устройство переправъ. Особыхъ резервныхъ депо артиллерія не имѣетъ; въ воен. время батареи, остающіяся на мѣстѣ, готовятъ рекрутъ для выступившихъ въ походъ. Батареи ѣздящія и конныя имѣютъ всѣ по 6 орудій, въ первой—частью 12, частью 4-хъ фунтовыхъ, во второй только 4-хъ фунтовыхъ. Пѣшая артиллерія не имѣетъ орудій, но въ каждомъ полку, 5 батарей предназначено снабжать 12 фунтовыми пушками и мобилизовать при помощи лошадей изъ парковъ, а по одной или по двѣ батареи имѣтъ съ орудіями горными или съ ракетными станками, перевозя ихъ также на парковыхъ лошадяхъ. По воен. времени: въ ѣздящей 12 фунт. батарее—5 офиц., 234 ниж. чин. и 216 лошадей; въ ѣздящей 4 фунт. батарее: 5 оф., 198 ниж. чин. и 176 лошадей; въ конной 4 фунт. батарее—5 оф., 204 ниж. чин. и 236 лошадей (**). Всѣ орудія возятся 6-ю лошадей; на каждое орудіе полагается по 2 зарядн. ящика. Конная артиллерія и вообще всѣ ѣздовые вооружены саблями и пистолетами; остальные артиллеристы имѣютъ карабины съ штыковыми ножами. Обмундировка: синія туники, синіе штаны и кожаные кивера.

Инженеры большею частью употребляются по-ротно; въ общемъ же ихъ составъ, на каждый изъ 6 баталіоновъ приходится 1 рота минеръ и 7 р. саперъ, а на каждый полкъ по 1 ротѣ инженернаго парка (всего 3). Инженеры пополняются преимущественно кузнецами, плотниками и землекопами. Обмундированіе ихъ сходно съ артиллерійскимъ, разнясь только уборомъ. Вооружены карабинами.

Обозъ и Административная войска находятся въ ближайшемъ вѣдѣніи интендантства и отбываютъ всѣ виды интендантской службы. Въ составъ административныхъ войскъ входятъ: 59 омонье, 761 медикъ, 1,191 административныхъ офицеровъ (officiers d'administration) и 7,429 конторщиковъ, госпитальныхъ служителей и разныхъ мастеровыхъ, какъ-то: каменщиковъ, плотниковъ, кузнецовъ, слесарей, мельниковъ, булочниковъ, мясниковъ и др. необходимыхъ для изготовленія предметовъ довольствія арміи.

Дисциплинарныя роты состоятъ изъ 2 піонерныхъ и 5 фузелерныхъ. Одна изъ піонерныхъ назначается исключительно для конскриптовъ, уклонившихся отъ воен. службы, а другая для солдатъ прочихъ дисциплинарныхъ ротъ, продолжающихъ дурно вести себя. Въ фузелерн. дисц. роты ссылаются (обыкновенно на 1 годъ) солдаты всѣхъ родовъ оружія, за проступки, нарушающіе внутренній порядокъ въ частяхъ и служащіе вреднымъ примѣромъ для остальныхъ чиновъ.

Ветераны состоятъ изъ нижнихъ чиновъ, прослужившихъ не менѣе 15 лѣтъ и утратившихъ свое здоровье. Число инвалидныхъ ротъ постоянно сокращается и правительство имѣетъ въ виду вовсе упразднить ихъ, какъ совершенно бесполезныя.

Жандармы составляютъ преимущественно полицейскій корпусъ, распределенный небольшими частями по всѣмъ департаментамъ.

Военное управленіе.

Верховное начальствованіе надъ арміею принадлежитъ непосредственно Императору, который приводитъ свою волю въ исполненіе чрезъ посредство военнаго министра, исключительно передъ нимъ отвѣтственнаго. Военное

(*) Декретомъ 16 іюля 1867 г. вновь сформировано 26 батарей.

(**) Во всѣхъ батареяхъ въ числѣ лошадей считается 12 офицерскихъ.

управленіе, сосредоточиваясь въ воен. министерствѣ, слѣдуетъ территоріальной или окружной системѣ. Всѣ войсковыя управленія, за исключеніемъ образуемыхъ для лагерныхъ сборовъ или военныхъ предпріятій, сливаются съ окружными. Составъ военного министерства слѣдующій:

Кабинетъ Министра	Переписка Министра, работы Императора, секретныя дѣла, сношеніе съ газетами.
1 Дирекція (штабная)	1-е отд. Общая переписка и военн. операціи; 2—Генеральн. Штабъ, проч. штабы и воен. школы; 3—Пополненіе арміи; 4—Дотаціонная касса; 5—Военно-судное; 6—Пѣхотное.
2 Дирекція (квалерія, жандармы)	1-е отд. Организація квалеріи, кавал. школа, ремонтірованіе; 2—Жандармы.
3 Дирекція (Артиллерійская)	1-е отд. Личный составъ артиллеріи, снаряженіе, артил. школы; 2. матеріальное устройство, заводы, арсеналы, склады вооруженія всѣхъ войскъ; отчетность.
4 Дирекція (Инженерная)	1-е отд. Личный составъ, школы, галерея моделей; 2—Фортификац. работы, постройка, наемъ зданій, казармы, постоянная повинность, отчетность.
5 Дирекція (Интендантская)	1-е отд. Личный составъ интендантства, транспортированія, передвиженія; 2—продовольствіе, фуражъ, отопленіе; 3—Госпитали; Инвалиды; 4—Одежда, воен. кровати, лагерь; 5—жалованье; отчетность.
6 Дирекція (Военное Депо)	1-е отд. Геодезическ. и топографическ. работы, гравированіе картъ; 2—Работы воен. историческія, воен. статистика, Библіотека, историческій архивъ, храненіе картъ и плановъ.
7 Дирекція (Отчетность, пенсіи)	1-е отд. Составленіе бюджета, ревизія и контроль всѣхъ расходовъ; 2—Распредѣленіе общихъ суммъ, общ. отчетность; 3—Повѣрка матеріальной отчетности; 4—Пенсіи, пособія; 5—Удовлетвореніе внутр. потребностей министерства, типографія, литографія, подписка на журналы и проч. 6—Архивъ, ордена и редакція воен. ежегодника.
Алжирское отдѣленіе	Доклады Императору, бюджетъ, политическая часть, дѣла общаго направленія.

При военномъ министерствѣ состоятъ: а) Совѣщательные Комитеты—генеральнаго штаба (5 генер.), жандармовъ (5 генер. и 1 суб.-интенд.); пѣхоты (6 генер., 1 суб.-интенд.); квалеріи (5 генер., 1 суб.-интенд.); артиллерійскій (12 генер.) и инженерный (13 генер.); б) постоянный административный комитетъ (7 генер.-интенд.), и в) совѣтъ о здоровьѣ арміи (4 медц. инспект. и 1 аптек. инспект.). Эти Комитеты состоятъ преимущественно изъ генераловъ инспекторовъ различныхъ оружіи и обсуживаютъ всѣ вопросы, касающіеся производства за отличіе, устройства, образованія и потребностей подлежащихъ имъ родовъ службы. Артиллерійскій и фортификаціонный Комитеты, сверхъ сего, производятъ опыты и испытанія различныхъ изобрѣтеній. Затѣмъ, при министерствѣ существуютъ еще комми-

сіи: а) дотаціи арміи, б) гиппической гигіены, в) смѣшанная публичныхъ работъ, для разсмотрѣнія проектовъ о постройкѣ обыкновенныхъ и желѣзныхъ дорогъ, мостовъ, каналовъ, маяковъ и составленная изъ генераловъ военныхъ, членовъ отъ морскаго министерства и отъ вѣдомства путей со-общенія, и г) обороны береговъ, совмѣстная съ морскимъ вѣдомствомъ.

Въ *территориальномъ* управленіи основной единицей служитъ террито-риальная дивизія. Франція раздѣлена на 22 дивизіи, а Алжиръ на 3. Диви-зіи заключаютъ въ себѣ нѣсколько департаментовъ и раздѣлены на суб-диви-зіи, изъ коихъ каждая обнимаетъ 1 департаментъ.

Террит. дивизіи.	Число департ.	Террит. дивизіи.	Число департ.
<i>Франція:</i>			
1. Парижъ	8	14. Бордо	5
2. Руанъ	4	15. Нантъ	4
3. Лилль	3	16. Реннъ	6
4. Шалонъ на Марнѣ	3	17. Бастія (Корсика)	2
5. Мецъ	4	18. Туръ	4
6. Стразбургъ	2	19. Буржъ	4
7. Безансонъ	5	20. Клермонъ-Феранъ	3
8. Лионъ	6	21. Лиможъ	3
9. Марсель	5	22. Гренобль	4
10. Монпелье	4	<i>Алжиръ:</i>	
11. Перпиганъ	3	1. Алжиръ	6
12. Тулуза	4	2. Оранъ	5
13. Баіонна	4	3. Константина	4

Территориальными дивизіями командуютъ дивизионные генералы, кото-рымъ, въ строевомъ отношеніи, подчинены всѣ войска, расположенныя въ районѣ дивизіи, а также всѣ состоящіе на дѣйствительной службѣ офицеры и нижніе чины. Дивизионное управленіе сосредоточивается въ штабѣ изъ 1 полковника или подполковника и нѣсколькихъ офицеровъ. Суб-дивизіями управляютъ бригадные генералы, характеръ власти которыхъ тотъ же, что и начальниковъ территориальныхъ дивизій, но ограниченъ меньшимъ райономъ. При бригадныхъ генералахъ имѣется только по одному адъютанту. Хозяй-ственная часть каждой территориальной дивизіи вѣдается интендантомъ.

Въ видахъ политическихъ, территориальныя дивизіи соединены въ боль-шіе командные округа, подчиненные маршаламъ или старымъ, почетнымъ генераламъ. При крайней централизаціи всего французскаго военнаго управ-ленія, требующей, чтобъ начал. территориальныхъ дивизій сносились обо всемъ прямо съ министерствомъ, роль командующихъ большими округами (или какъ они называются *Commendement du corps d'armée à N—городъ*) оказывается весьма незначительною, ограничивающеюся лишь общимъ на-блюденіемъ за благоустройствомъ войскъ. А какъ расходы, по содержанию подобныхъ начальниковъ и особо созданныхъ при нихъ штабовъ, весьма высоки, то правительство, въ случаѣ открывающихся вакансій командующихъ, часто оставляетъ ихъ, въ теченіе многихъ мѣсяцевъ, не замѣщенными. Нынѣ командные округа распределены слѣдующимъ образомъ:

Командныя управленія:	Территор. дивизіи, въ нихъ входящія:
1. Парижъ—Канроберъ	1 и 2.
2. Лилль—Ладмиро	3 и 4.
3. Нантъ—Форэй	5, 6 и 7.
4. Лионъ, Пеликау-де-Монтбанъ	8, 9, 10, 17, 20 и 22
5. Туръ—Бараге д'Иллие	15, 16, 18, 19 и 21.
6. Тулуза—гр. Гойонъ	11, 12, 13 и 14.
7. Алжиръ—Магъ Магонъ герц. Маджентск.	Алжирск. дивизія.

Войсковые начальники подчиняются командующимъ маршаламъ или генераламъ безусловно, а начальники территориальныхъ дивизій—только по дѣламъ, касающимся строевой части войскъ. Въ военныхъ округахъ интендантовъ не имѣется, такъ какъ центрами администраціи служатъ территориальныя дивизіи.

Въ Парижскомъ и Ліонскомъ округахъ маршалы въ то же время командуютъ территориальными дивизіями своихъ штабъ-квартиръ. Помимо округовъ, гвардія имѣетъ своего независимаго начальника (нынѣ маршалъ Риго де С. Жанъ д'Анжели); подобнымъ же образомъ получаютъ обыкновенно особаго командующаго и войска, собираемыя въ Шалонскій лагерь.

Спеціальныя округа. Артиллерія и инженеры имѣютъ самостоятельное мѣстное управленіе, которое не совпадаетъ ни съ дивизионнымъ, ни между собою. Артиллерійское раздѣлено на 12 округовъ, а инженерное—на 27. Первое соображено съ распредѣленіемъ различныхъ артиллерійскихъ учреждений—заводовъ, арсеналовъ, складовъ и проч., а второе—съ распредѣленіемъ крѣпостей. Жандармы имѣютъ также свое подраздѣленіе на 26 округовъ.

Инспекторы. Французская система военного управленія сопровождается непрерывными инспекціями. Одни изъ нихъ производятся ближайшими войсковыми начальниками и лицами, приставленными для постоянного контроля, а другія—инспекторами, независимыми отъ командованія войскъ, посылаемыми непосредственно военнымъ министерствомъ. Первые производятся: въ строевомъ отношеніи, черезъ каждые 3 мѣсяца, начальниками территориальныхъ дивизій или другими командующими; въ хозяйственномъ, каждый мѣсяць,—субъ-интендантами, и разъ въ годъ—интендантами. Для вторыхъ командированы ежегодно отъ министерства особые генераль-инспекторы (большею частью, состоящіе членами совѣщательныхъ комитетовъ, а частью не принадлежащіе къ симъ комитетамъ), которымъ поручается удостовѣриться въ дѣйствительномъ благоустройствѣ войскъ, сдѣлать опросъ людямъ и испытать знаніе службы всѣхъ офицеровъ и унтеръ-офицеровъ, предлагаемыхъ къ производству за отличіе или ко внесенію въ кандидатскіе списки для различныхъ назначеній. Результаты сихъ инспекцій представляются военному министру и вмѣстѣ съ тѣмъ обсуживаются въ совѣщательныхъ комитетахъ. Подобно войскамъ, подвергается ежегодно подробной инспекціи и интендантство, черезъ генераль-инспекторовъ интендантства, состоящихъ членами постоянного административнаго совѣта.

Внутреннее управленіе полковъ и отдѣльныхъ баталіоновъ вѣдается въ хозяйственномъ отношеніи административными комитетами, составъ которыхъ слѣдующій: полковникъ—предсѣдатель, подполковникъ (помощ. полков. командира), 1 изъ баталіонныхъ и 1 изъ ротныхъ командировъ, смѣняемыхъ ежегодно, маіоръ, офицеръ завѣдывающій обмундированіемъ и казначей. Послѣдніе три лица суть главные дѣятели по хозяйству: маіоръ наблюдаетъ за приведеніемъ въ исполненіе рѣшеній совѣта; офицеръ по обмундированію завѣдываетъ въ то же время оружіемъ и снаряженіемъ; казначей—независимо прямыхъ своихъ обязанностей, исполняетъ должность секретаря совѣта, ведетъ всѣ сношенія съ интендантствомъ и завѣдываетъ архивомъ. Въ случаѣ отдѣленія отъ полка 1 баталіона или двухъ эскадроновъ, при нихъ учреждается временный хозяйств. комитетъ.

Полевое военное управленіе. Войска собираемыя для учебныхъ сборовъ, для гарнизоновъ въ большихъ городахъ, или предназначаемыя для военныхъ дѣйствій, образуютъ *дѣйствующія* (actives) бригады, дивизіи, корпуса и арміи. Въ мирное время командованіе сими частями часто соединяется съ командованіемъ окружнымъ, въ военное же—начальство дѣйствующихъ войскъ вы-

дѣляется изъ окружнаго. Дѣйствующія бригады составляются изъ 2—3 полковъ, а штабъ ихъ ограничивается личнымъ адъютантомъ бригаднаго генерала или 1—2 офицерами генеральнаго штаба и интендантскимъ чиновникомъ. Дивизіи образуются изъ 2 — 3 бригадъ, съ соответствующими частями спеціальныхъ оружій, и имѣютъ штабъ изъ начальника штаба (подполковника или маіора генер. шт.), двухъ капитановъ генер. штаба и интенданта. Корпуса и арміи формируются, въ мѣрѣ надобности, изъ всѣхъ родовъ оружія, и имѣютъ главные штабы соразмѣрные потребностямъ операціи. При подобныхъ штабахъ формируются особые отряды тѣлохранителей (Sauve gardes) для обязанностей вѣстовыхъ и ординарцевъ, — полиціймейстерскія управленія, и отдѣленія: финансовыя, почтовые и телеграфныя. Въ военное время интендантскіе чины, приданные войсковымъ управленіямъ, вполнѣ подчиняются ихъ начальникамъ.

Положеніе офицеровъ на службѣ, производство, отпуски, переводы, награды, пенсіи.

Положеніе офицеровъ. Офицеры могутъ состоять или на дѣйствительной, дѣйствующей службѣ (en activité), или въ различныхъ видахъ недѣйствующей службы. Къ послѣдней относятся: 1) зачисленіе по роду оружія (en disponibilité), примѣняемое къ генераламъ, къ штабнымъ офицерамъ спеціальныхъ родовъ оружія и къ интендантамъ, при чемъ офицеры получаютъ половинное содержаніе; 2) зачисленіе въ резервъ (dans le cadre de la reserve) распространяемое на генераловъ и интендантовъ, которые за преклонностью лѣтъ не могутъ долѣе оставаться на дѣйствительной службѣ—они получаютъ $\frac{3}{5}$ одного жалованья; 3) временное нахожденіе безъ должности (non-activité), вслѣдствіе упраздненія мѣстъ, сокращенія штатовъ, возвращенія изъ плѣна и другихъ случайныхъ причинъ, нисколько не нарушающее служебныхъ правъ офицеровъ, но сопровождающееся нѣкоторымъ ограниченіемъ ихъ жалованья; и 4) зачисленіе въ неспособные (mise à la réforme) вслѣдствіе неизлечимой болѣзни, за дурное поведеніе, проступки противъ дисциплины и проч., при чемъ право на содержаніе и на пенсію сохраняютъ только первые (больные), и то если прослужили не менѣе 7 лѣтъ.

Производство. Для полученія слѣдующаго чина требуется выслуга опредѣленнаго числа лѣтъ; для чина бригадира (капрала) и унтеръ-офицера $\frac{1}{2}$ года; подпоручика (не моложе 18 лѣтъ) 2 года (исключеніе составляютъ только воспитанники, выпущенные изъ спеціальной военной и политехнической школы), поручика и капитана 2 года; маіора 4 года (*), подполковника 3 года; полковника 2 года; бригаднаго и дивизионнаго генерала 3 года. Въ Маршалы могутъ быть производимы только дивизионные генералы, командовавшіе передъ непріателемъ армейскимъ корпусомъ, составленнымъ изъ всѣхъ 3 родовъ оружія, а также начальники артиллеріи или инженеровъ арміи. Производство бываетъ двоякое по старшинству (à l'ancienneté) и за отличіе (au choix). Производствомъ по линіи замѣщается въ мирное время $\frac{2}{3}$ офицерскихъ ваканцій до маіора, т. е. батал. командира включительно. Остальная же $\frac{1}{3}$ вакансій и всѣ производства выше маіора замѣщаются по выбору.

(*) Во Франц. армія, собственно говоря, *тотъ чинъ*, который назывался бы маіоромъ; чинъ стоящій между капитанскимъ и подполковничьимъ, носитъ названіе chef d'escadron или chef de batallion, званіе же мажора (major) присвоивается тому изъ этихъ лицъ, которое исполняетъ въ полку хозяйственныя обязанности.

Вакансіи по чинамъ опредѣляются слѣдующ. порядкомъ. Одна треть подпоручихъ вакансій замѣщается унтеръ-офицерами той части, гдѣ открылась ваканція, другая воспитанниками военныхъ училищъ, а третья предоставляется подпоручикамъ, состоящимъ на недѣйствительной службѣ или унтеръ-офицерамъ, избраннымъ изъ всего рода оружія. Въ пѣхотѣ и кавалеріи подпоручики и поручики производятся по полкамъ; подпоручики же и поручики специальныхъ родовъ оружія, а равно и всѣ офицеры, начиная съ капитана, имѣютъ въ каждомъ родѣ оружія особую линію производства.

Въ военное время и въ колоніяхъ срокъ выслуги для полученія чина сокращается вдвое, и за отличіе производятся $\frac{1}{2}$ поручиковъ и капитановъ и всѣ баталіонные командиры. Унтеръ-офицеры и воспитанники воен. школъ, при производствѣ въ офицеры, получаютъ на обмундированіе отъ 550 до 1,000 фр.

Переводы изъ одной части въ другую, или изъ одного рода оружія въ другой производятся только съ высочайшаго разрѣшенія. При переводѣ по надобностямъ службы, офицеры никакимъ образомъ не утрачиваютъ пріобрѣтеннаго ими старшинства въ чинѣ. Когда же офицеры мѣняются полками, по собственному желанію, то должны предварительно получить согласіе обоихъ полковыхъ командировъ и, по утвержденіи перевода, каждый изъ нихъ занимаетъ въ новомъ полку то мѣсто старшинства, которое ему другой очистилъ. Офицеры, по собственному желанію переходящіе изъ одного рода оружія въ другой, лишаются старшинства и становятся послѣдними въ чинѣ.

Отпуска. Во Французской арміи существуютъ такъ называемыя отлучки (autorisation d'absence) на 30 дней и отпуска (congés) свыше сего срока. Отлучки на 1 день разрѣшаются полковымъ командиромъ, до 2 недѣль—бригаднымъ генераломъ, а свыше 15 дней, равно какъ и отпуска—по болѣзни до 6 мѣсяцевъ,—начальниками территориальныхъ дивизій. Отпускъ по болѣзни свыше 6 мѣсяцевъ и всѣ отпуска по домашнимъ обстоятельствамъ разрѣшаются военнымъ министромъ. При отпускахъ по болѣзни, не свыше 6 мѣсяцевъ, офицерамъ сохраняется содержаніе. Для нижнихъ чиновъ существуютъ безсрочные отпуска (congés illimités), или отпуска по неспособности (congés de réforme). Въ безсрочный отпускъ увольняются нижніе чины на послѣдніе 2—5 лѣтъ своей службы (т. е. по прослуженіи 4—5 лѣтъ), когда правительство находитъ возможнымъ не держать всѣ ряды арміи въ комплектѣ. Отпуска же для поправленія здоровья даются краткіе или продолжительные, смотря по степени неспособности чиновъ. Всѣ уволенные въ безсрочный или продолжительный отпускъ зачисляются въ резервъ.

Разрѣшеніе на вступленіе въ бракъ офицерамъ выдается военнымъ министромъ, а нижнимъ чинамъ—административными совѣтами. Отъ офицера вступающаго въ бракъ, требуется представленіе, принадлежащаго ему или его невѣстѣ имущества, дающаго 1,200 франковъ ежегоднаго дохода.

Награды. Франція имѣетъ только одинъ орденъ Почетнаго Легіона (Légion d'honneur), который жалуются какъ за военные, такъ и гражданскія заслуги и независимо отъ чиновъ:—его могутъ получить и офицеръ и солдатъ. Орденъ имѣетъ 5 степеней: кавалера, офицера, командора, большаго офицера и большаго креста; онѣ проходятся не иначе, какъ начиная съ первой, и послѣдовательно. По общему правилу, для полученія ордена требуется не менѣе 20 лѣтъ примѣрной службы государству, но блистательныя отличія гражданскія и военные подвиги, равно какъ и тяжкія раны, вызываютъ исключенія изъ этого правила. Ордену присвоены пенсіи: въ 5 степени—250 фр. въ годъ, въ 4-й—500 фр., въ 3-й—1,000 фр., во 2-й—2,000 фр. и

въ 1-й—3,000 фр. Сверхъ сего, для воспитанія дочерей, внучекъ, сестеръ или другихъ родственницъ легіонеровъ имѣется институтъ въ С. Дени, на 800 воспитанницъ, и два отдѣленія его, въ Экуэнъ и Ложъ, каждое на 400 воспитанницъ. Въ самый институтъ принимаются дѣти легіонеровъ не ниже капитанскаго чина, прочія же поступаютъ въ отдѣленія института. Возрастъ поступающихъ дѣвицъ долженъ быть отъ 9-ти до 11-ти лѣтъ; выпускаются онѣ 18-ти лѣтъ. Своеконтныя пансіонерки принимаются въ институтъ съ платою 900 фр. въ годъ, а въ отдѣленіе его—по 600 фр.

Военная медаль (*medaille militaire*) учреждена въ 1852 г. исключительно для нижнихъ чиновъ. Она дается или за вторичное поступленіе на службу послѣ 4-хъ кампаній, или за раны и военные отличія. Съ ней соединена пенсія въ 100 фр., которая сохраняется при всѣхъ другихъ пенсіяхъ, но только не при пенсіи почетнаго легіона. Медали, учреждаемыя въ воспоминаніе кампаній или сраженій, раздаются всѣмъ участникамъ, но не соединены съ пенсіями.

Пенсіи, назначаемыя за продолжительную службу, опредѣлены:

	Низш. окладъ.	Вышн. окладъ.
Дивизионному генералу	5,200	7,800
Бригадному генералу	3,900	5,200
Полковнику	3,120	3,900
Подполковнику	2,340	3,120
Батал. или эскадр. командиру	1,950	2,590
Капитану	1,560	2,120
Поручику	1,120	1,680
Подпоручику	840	1,400
Адъютантск. унт.-офицеру	565	765
Фельдфебелю	465	665
Унтеръ-офицеру	415	565
Капралу	385	505
Солдату	365	465

Размѣръ пенсій чиновъ интендантства, медиковъ, ветеринаровъ и др. приравненъ къ пенсіи соответственныхъ офиц. чиновъ. Право на низшій окладъ пенсій офицеры приобрѣтаютъ по прослуженіи 30 л., а нижніе чины—25 л. Время, проведенное въ гражданской службѣ, а равно и 4 года ученья въ политехнической школѣ зачитывается офицерамъ къ пенсіи. Время, въ продолженіе котораго войска находились на военномъ положеніи, за границею, на судахъ или въ колоніяхъ, считается вдвойнѣ. Кампанія, продолжавшаяся менѣе года, считается за цѣлый годъ. Офицерамъ, прослужившимъ свыше 30 лѣтъ, и нижнимъ чинамъ, прослужившимъ свыше 25 л., за каждый годъ службы и за каждую кампанію прибавляется $\frac{1}{20}$ разности между низшимъ и высшимъ окладами, такъ что для высшей пенсіи офицерамъ должно считать въ сложности 50 лѣтъ службы, а нижнимъ чинамъ 45. Пенсіи назначаются по чину; въ тѣхъ же случаяхъ, когда офицеръ или нижній чинъ состоялъ 12 лѣтъ въ одномъ чинѣ, пенсія усиливается на $\frac{1}{5}$.

Пенсіи раненымъ. Раненые раздѣляются на три категоріи: 1) раненые, лишившіеся совершенно одного члена или употребленія двухъ членовъ; 2) раненые, лишившіеся употребленія одного члена или сдѣлавшіеся въ той же мѣрѣ неспособными; 3) легко раненые. Раненые первой категоріи получаютъ высшую пенсію своего чина, которая въ случаѣ полной потери двухъ членовъ или зрѣнія, увеличивается еще—для офицеровъ на 20%, а для нижнихъ чиновъ на 30%. Для раненыхъ второй категоріи пенсія высчитывается отъ низшаго оклада, къ которому за каждый годъ выслуженной уже ими службы прибавляется $\frac{1}{20}$ разности между высшимъ и низшимъ окладами,

такъ что имъ за 25 л. приходится уже полная пенсія. Легко раненные имѣютъ право на низшій окладъ, но прибавки къ сему послѣднему производятся имъ на общемъ основаніи, т. е. за службу свыше 30 л. Вдовамъ, коихъ мужья находились въ отставкѣ и получали пенсіи, назначается $\frac{1}{4}$ ихъ пенс. оклада; вдовамъ лицъ убитыхъ, а также умершихъ отъ ранъ, или иныхъ причинъ произведенныхъ службою, назначается $\frac{1}{2}$ высшаго оклада слѣдовавшаго мужу. Дѣтямъ убитыхъ (независимо отъ ихъ числа), если они не имѣютъ матери получающей пенсію, назначается ежегодное пособіе въ размѣрѣ пенсіи, слѣдовавшей вдовѣ убитаго. По достиженіи младшимъ изъ дѣтей совершеннолѣтія—ежегодныя пенсіи прекращаются. Для призрѣнія инвалидовъ, выслужившихъ пенсію, имѣющихъ тяжелыя раны и не менѣе 60 лѣтъ отъ роду, существуетъ въ Парижѣ Инвалидный домъ (Hôtel des invalides), основанный Людовикомъ XIV. Сюда принимаются старики, какъ офицеры, такъ и нижніе чины, отказывающіеся отъ пенсіи и желающіе жить на всемъ готовомъ. На мелочные расходы имъ отпущается, однако, незначительная сумма денегъ.

Содержаніе арміи.

При предположенной численности арміи въ 389,000 чел., расходы на 1867 и 1868 годы были проектированы слѣдующіе:

	1867 г.	1868 г.
	франк.	франк.
I. Обыкновенный кредитъ.		
1. Центральная администрація	1.920,538	1.988,338
2. Матеріальная ея часть	549,500	551,000
3. Военное депо	144,500	144,500
4. Штабы	22.001,086	22.018,657
5. Жандармы	27.013,948	27.655,360
6. Жалованье и натуральное довольствіе.	237.907,766	238.952,682
7. Обмундированіе и лагерь	18.519,086	18.535,172
8. Военныя кровати	4.971,056	4.871,056
9. Транспорты	2.492,850	2.589,450
10. Рскрутство и резервъ	619,000	619,000
11. Военный судъ	1.265,727	1,265,727
12. Ремонтъ лошадей	5.168,000	5.168,000
13. Конское снаряженіе	607,993	607,993
14. Артиллерійская часть	6.599,000	6.643,000
15. Инженерная часть	9.351,890	9.351,890
16. Военно-учебныя заведенія	2.927,608	3.001,208
17. Военные инвалиды	1.757,249	1.722,205
18. Жалованье не дѣйствит. службы	563,000	563,000
19. Пособія	1,733,000	1.733,000
20. Секретные расходы	50,000	50,000
Итого	346.762,797	348.131,238
21. Назначеніе нов. пенсій въ теченіе года.	2.800,000	2.800,000
II. Экстраординарный кредитъ.		
1. Артиллерійская часть	1.470,000	10.516,000
2. Инженерная часть	3.401,000	4.355,000
Итого	4.871,000	14.871,000
III. Специальный бюджетъ.		
1. Дотаціонная касса арміи	65.480,000	65.600,000
Итого	420.913,797	431.402,238
IV. Дополнительный кредитъ.		
1. Жалованье и содержаніе войскъ	58.600,000	»
2. Покупка 30,000 лошадей	24.500,000	»
3. Снаряженіе ихъ и общіе транспорты	5.000,000	»
4. Преобразование вооруженія	26.200,000	»
5. Усиленіе крѣпостей	6.000,000	»
Итого	120.300,000	»

Дополнительный кредитъ на 1867 г. частью былъ вызванъ приготовленіями противъ Пруссіи; но и безъ нихъ, по *исправленному* бюджету на сей годъ, уже имѣлась въ виду прибавка военному министерству на вооруженіе и крѣпости 47.000,000 франк. (см. рапортъ Фульда 22 декабря 1866 г.), такъ что бюджетъ на 1867 г. ни коимъ образомъ не былъ бы ниже 468.000,000 франк. или 117.000,000 руб. зол.

Содержаніе высшихъ чиновъ выходитъ изъ рамокъ обыкновеннаго штатнаго довольствія. По бюджету: военному министру положено содержаніе въ 130 т. франк. (кромѣ квартиры), а 6-ти состоящимъ въ военномъ министерствѣ маршаламъ 802,000 фр. или по 130,000 каждому (сверхъ 30,000 сенаторскихъ, пенсій почетнаго легіона и разныхъ довольствій натурою.)

Содержаніе генераловъ видно изъ слѣдующей таблицы:

	Жалованья:		Пред- ставит. деньги.	На кан- целяр. расхо- ды.	Помѣщеніе:		Фураж.	Наподъ- емъ въ военн. время.
	Мири. врем.	Воен. врем.			Кварт.	Мебел.		
Дивизион. Генер. Гвардіи.	18,750	22,500	24,000	6,000	2,700	900	3,650	6,000
Бригади. " "	12,500	15,000	4,000	1,000	1,800	600	1,400	4,000
Начальн. Арм. дивиз. 1 кл.	15,000	18,750	7,200	1,800	1,800	600	2,190	6,000
" " " 2 "	"	"	"	1,400	"	"	"	"
Бригад. Ген. Субдив. 1 "	10,000	12,500	2,000	500	1,200	400	1,400	4,000
" " " 2 "	"	"	1,600	400	"	"	"	"

Представительныя деньги во Франціи замѣняютъ наши столовыя. Канцелярскіе расходы ассигнуются въ распоряженіе начальниковъ частей. Фуражныя—разсчитываются по числу раціоновъ, коихъ положено въ день: начальнику гвард. дивизіи—10, начальнику арм. дивизіи и бригадному гвардіи—6, бригадному арміи—4. Раціоны неизмѣнно опредѣлены въ 1 фр. Въ общей сложности, не считая канцелярскихъ денегъ, начальники гвардейскихъ дивизій получаютъ 50,000 фр., армейскихъ—26,790 фр.; бригадные генералы гвардіи—20,300 фр., арміи—15,000 фр. Содержаніе въ 1-й территориальной дивизіи и 1-й субдивизіи (департ. Сены) значительно выше здѣсь указанныхъ. За то, въ дивизіяхъ и субдивизіяхъ 2-го класса, т. е. гдѣ меньше войскъ, оклады представительныя и канцелярскіе нѣсколько ниже. Къ бригаднымъ генераламъ приравняются и интенданты.

Содержаніе офицеровъ слѣдующее:

	Годовой окладъ жалованья.					Дневн. прибавка.			Квартир. и мебелы.	На подѣм. въ воен.вр.
	Гвар. пѣх.	Линейныхъ войскъ:				Въ пох. и ком.	Въ Па- рижѣ.	Во вре- мя сбо- ровъ.		
		пѣх.	кав.	арт.	пнж.					
Подполковникъ.	7,975	5,500	6,000	6,750	6,250	5	3,05	2	1,280	1,200
Подполковникъ.	6,235	4,300	4,700	5,700	5,300	5	2,38	2	1,120	1,000
Маіоръ.	5,220	3,600	4,000	4,900	4,500	4	2,00	2	960	900
Капитанъ 1-го кл.	4,200	2,700	2,900	3,200	3,000	3	1,66	1,50	540	600
" 2-го "	3,500	2,400	2,600	2,800	2,600	3	1,58	1,50	540	600
Поручикъ 1-го кл.	2,930	1,900	2,100	2,300	2,100	2,50	1,48	1	360	400
" 2-го "	2,655	1,800	2,000	2,200	2,000	2,50	1,34	1	360	400
Подпоручикъ.	2,475	1,700	1,900	—	—	2,50	1,25	1	360	400

Жалованье гвардейское отличается отъ армейскаго, какъ въ пѣхотѣ, такъ и во всѣхъ прочихъ родахъ оружія (*), но оно уже заключаетъ въ себѣ прибавку содержанія за гарнизонъ въ Парижѣ, которою пользуются исключительно только армейскія войска. Нѣсколько меньшая прибавка назначена также за гарнизоны въ Лионѣ, С. Этиеннѣ, Марсели и Тулонѣ, а именно: штабъ-офицерамъ по $1\frac{1}{2}$ фр., а оберъ-офицерамъ по 1 фр. въ день. Въ военно-учебныхъ заведеніяхъ, а равно въ войскахъ зуавскихъ, легкой африканской пѣхотѣ и дисциплинарныхъ ротахъ, жалованье офицерамъ увеличивается пропорціонально числу выслуженныхъ ими лѣтъ (**). Представительныя и канцелярскія деньги отпускаются по должностямъ въ слѣдующихъ размѣрахъ:

	Въ гвардіи:		Въ арміи:	
	предст.	канцеляр.	предст.	канцеляр.
Командиръ полка	2,100 фр.	300 фр.	1,500 фр.	300 фр.
Баталіон. команд.	800 »	200 »	600 »	200 »

Квартирныя и мебельныя деньги въ гвардіи полагаются въ полуторномъ окладѣ противъ арміи. Фуражными денежными раціонами пользуются слѣдующія лица: полковники и подполковники на 2 лошади, прочіе штабные чины на 1 лошадь. Строевые офицеры кавалеріи, артиллеріи и всѣхъ парковъ пользуются фуражемъ въ натурѣ и могутъ получать денежные раціоны по чинамъ только въ тѣхъ случаяхъ, когда, отбывая въ отпускъ или въ командировку, уводятъ лошадей съ казеннаго довольствія. Въ военное время содержаніе офицеровъ усиливается отпускомъ *натуральныхъ раціоновъ* (мяса, хлѣба, риса, вина, кофе и проч.), цѣнность коихъ устанавливается каждый разъ особо. За утраченныхъ лошадей полагается всѣмъ штабнымъ и коннымъ по 450 фр., а пѣхотнымъ офицерамъ по 400 фр. Если же офицеръ былъ захваченъ въ плѣнъ и, вернувшись изъ плѣна, снова поступилъ на службу, вознагражденіе за лошадей назначается ему вдвое, и сверхъ сего дается пособіе за утрату имущества отъ 300 (поручикъ) до 900 фр. (полковникъ) и выше. При передвиженіяхъ по желѣзнымъ дорогамъ офицеры пользуются билетами за $\frac{1}{4}$ (а по нѣкоторымъ, впрочемъ весьма немногимъ, линіямъ за $\frac{1}{2}$) нормальной ихъ стоимости; когда переѣзды по желѣзнымъ или почтовымъ дорогамъ происходятъ по требованіямъ службы, офицерамъ за каждый километръ (почти верста) пути выдается:

	По желѣзнымъ дорогамъ, когда билетъ стоитъ:	По почтовымъ дорогамъ.	
	$\frac{1}{4}$ цѣны.	$\frac{1}{2}$ цѣны.	
Штабъ-офицеру	4 сант.	7 сант.	16 сант.
Оберъ-офицеру	$3\frac{1}{2}$ —	$5\frac{1}{2}$ —	14 —

Уменьшеніе офицерскаго содержанія происходитъ, во время нахождения въ отпуску, въ госпиталѣ и въ друг. случаяхъ не дѣйствительной службы. За продолжительные отпуска жалованье сокращается на половину; за содержаніе въ госпиталѣ ежедневно удерживается: съ штабъ-офицера 3 фр., съ капитановъ 2 фр., съ поручиковъ $1\frac{1}{2}$ фр., съ подпоручиковъ $1\frac{1}{4}$ фр. Офицерамъ, состоящимъ подъ слѣдствіемъ и судомъ, выдается только половина жалованья.

(*) Такъ напримѣръ:	въ жандарм.	кавал.	артил.	получаютъ:
Полковникъ	8,500	8,700	9,475	
Капитанъ 1-го класса	4,200	4,375	4,950	
Поручикъ 1-го »	2,930	3,300	3,530	

(**) Въ полкахъ зуавовъ и алжирскихъ стрѣлковъ, офицерамъ французскаго происхожденія, за каждый годъ проведенный въ чинѣ, прибавляется: штабъ-офицерамъ и капитанамъ по 75 фр. въ годъ, поручикамъ и подпоручикамъ — по 50 фр.

Содержаніе войскъ. Денежное довольствіе нижнихъ чиновъ слѣдующее:

		Жалованье:					На мелкую экиперовку:		
		Въ день.	Въ годъ.	Прибавка въ Парижѣ.	На походъ съ хлѣбомъ.	Въ воен. вр. независимо продовол.	Единолично.	Въ день.	Въ годъ.
Сержантъ-адъютантъ:	Гвардіи	3, 47	1, 266	—	4, 22	3, 32	85	0, 80	292
	Линейн. войскъ	2, 13	777	0, 54	2, 98	1, 98	40	0, 28	102
Сержантъ-мажоръ:	Гвардіи	1, 89	690	—	2, 39	1, 74	85	0, 18	67
	Отборныхъ лин. ротъ	1, 28	467	0, 24	1, 53	1, 13	40	0, 10	36 ¹ / ₂
	Проч. лин. ротъ	1, 23	449	0, 22	1, 48	1, 08	40	0, 10	36 ¹ / ₂
Сержантъ:	Гвардіи	1, 45	529	—	1, 95	1, 30	85	0, 18	67
	Отборныхъ лин. ротъ	0, 95	347	0, 18	1, 15	0, 80	40	0, 10	36 ¹ / ₂
	Проч. ротъ	0, 85	310	0, 15	1, 05	0, 70	40	0, 10	36 ¹ / ₂
Капраль:	Гвардіи	1, 01	369	—	1, 41	0, 86	60	0, 15	55
	Отборныхъ лин. ротъ	0, 61	223	0, 15	0, 71	0, 46	40	0, 10	36 ¹ / ₂
	Проч. ротъ	0, 56	204	0, 12 ¹ / ₂	0, 66	0, 41	40	0, 10	36 ¹ / ₂
Рядовой:	Гвардіи	0, 80	292	—	1, 10	0, 65	60	0, 15	55
	Отборныхъ лин. ротъ	0, 45	164	0, 07 ¹ / ₂	0, 55	0, 30	40	0, 10	36 ¹ / ₂
	Проч. ротъ	0, 40	146	0, 05	0, 50	0, 25	40	0, 10	36 ¹ / ₂
Бараб. и горн.:	Гвардіи	0, 90	328	—	1, 20	0, 75	60	0, 15	55
	Отборныхъ лин. ротъ	0, 55	201	0, 07 ¹ / ₂	0, 65	0, 40	40	0, 10	36 ¹ / ₂
	Проч. ротъ	0, 50	182	0, 05	0, 60	0, 35	40	0, 10	36 ¹ / ₂

Жалованье нижнихъ чиновъ въ мирное время должно удовлетворять всѣмъ ихъ потребностямъ, кромѣ хлѣба, который отпускается особо, въ размѣрѣ 750 грам. (1,70 русск. фунт.) на человѣка. Изъ солдатскаго жалованья производятся вычеты на приварокъ и на стирку бѣлья. Эти вычеты не должны превосходить 33—35 сантимовъ съ человѣка, такъ, чтобы у простаго рядоваго оставалось въ день, на его собственные нужды, не менѣе 5 сантимовъ. При дороговизнѣ продуктовъ (какъ то длится нынѣ уже нѣсколько лѣтъ) правительство доплачиваетъ къ приварку по 3 сант. на человѣка. Всѣ вычеты изъ солдатскаго жалованья, равно какъ и добавочные сантимы, поступаютъ въ каждой ротѣ въ общую артельную сумму, извѣстную подъ названіемъ ordinaire. Въ каждомъ полку есть комитетъ (изъ 1 батал. командира, 4 ротныхъ команд., 1 поручика и 2 унтеръ-офицеровъ), который распоряжается закупкой продуктовъ для всѣхъ ротныхъ артелей. Жалованье нижнихъ чиновъ измѣняется только по чинамъ, но не по родамъ оружія. Исключеніе составляютъ зуавы и алжирскіе стрѣлки, все содержаніе которыхъ выше армейскаго и близко подходитъ къ гвардіи. Въ военное время жалованье нижнимъ чинамъ *уменьшается*, но только номинально, ибо вмѣстѣ съ тѣмъ, все продовольствіе солдатъ производится уже прямо отъ казны.

Для сихъ случаевъ размѣръ раціоновъ опредѣленъ слѣдующій:

- Хлѣба 750 грам. или сухарей 550 гр.
- Риса 300 » » зелени 600 »
- Мяса 250 » или солон. съ саломъ.
- Соли 16 »
- Коее 21 »
- Сахару 16 »
- Вина¹/₄ литра, или пива¹/₂ литра, или водки¹/₁₆ литра.
- Уксуса¹/₂₀ литра.

Этотъ же раціонъ назначается и офицерамъ, соответственно ихъ чи-
намъ, съ правомъ замѣны онаго деньгами.

Фуражные раціоны опредѣлены слѣдующіе:

Лошадямъ:	Въ мирное время, килограмм.:			Въ воен. время, килограмм.:		
	Сѣна.	Соломы.	Овса.	Сѣна.	Соломы.	Овса.
Тяжел. кавалер., парковъ и офиц. генер. штаба.	5	5	3,8	7	4	4,2
Артилл. верхов. и ѣздов.	5	5	3,6	7	4	4,2
Линейной кавалеріи	4	5	3,4	6	4	3,8
Легк. кавалер. и офиц.	4	5	3,0	5	4	3,8

Въ походахъ дача усиливается на 0,40—0,80 кил. овса.

Обмундированіе солдата состоитъ изъ одежды и мелкой экиперовки. Къ первой принадлежатъ: шинель, кафтанъ, рабочая куртка (на 1½ года), панталоны (1 годъ), эполеты на 1½ г.) и шако (смѣняемый по ревизіи). Ко второй относится: бѣлье, обувь и разныя мелочи снаряженія. Годовая стоимость *обмундированія* нижн. чиновъ (*), исчисленная по бюджету, слѣдующая:

	унт.-оф. рядов.			Унт.-оф. рядов.	
Линейной пѣхоты	48,90	40,00	фр. Артиллеріи	60,45	50,83
Арм. кирасирь	73,90	55,87	Артил. парковъ.	69,10	58,64
— драгунъ	65,72	50,41	Понтонеръ.	51,48	46,15
— уланъ	66,03	51,60	Инженеръ	51,29	48,90
— афр. кон. егер.	80,05	50,65	Обоза.	61,55	47,81

Для изготовленія обмундированія и крупнаго снаряженія устроены особыя депо и мастерскія, изъ коихъ главное въ Парижѣ, снабженное всѣми механическими принадлежностями, а второстепенныя расположены въ 11 другихъ городахъ Франціи.

Деньги на мелкую экиперовку составляютъ личную собственность солдатъ (*masse individuelle*). При поступленіи въ часть, на солдата отпускается единовременно (*première-mise*) 40 фр. и затѣмъ ежедневно (*prime journalière*) около 10 сант. Солдаты требуютъ себѣ вещи только по мѣрѣ дѣйствительной надобности. Чѣмъ онъ бережливѣе, тѣмъ болѣе остается экономіи въ его *masse individuelle*; когда запасъ ея достигнетъ 36 фр., всѣ излишки выдаются солдату на руки. При выходѣ изъ полка онъ получаетъ и самую *masse*. Независимо отъ частныхъ суммъ, отпускаемыхъ на каждого солдата, войска получаютъ еще общія суммы (*masse générale d'entretien*), которыя предназначаются, во-1-хъ, на содержаніе и ремонтъ музыки, и во-2-хъ—на внутренніе расходы полковъ по разнымъ предметамъ обмундированія, снаряженія, обученія людей и ковкѣ лошадей (**).

Размѣръ сихъ общихъ суммъ слѣдующій:

Въ гвардіи:		Въ арміи:	
Пѣхотн. полку.	24,000	Пѣхотн. полку.	13,000
Зуавамъ.	16,000	Зуавамъ.	7,500
Стр. баталіону.	10,000	Стр. баталіону.	3,600
Кавал. полку.	20,000	Кавалер. полку.	9,000
Артиллерійскому.	22,000	Артиллер. полку	11,000
		Инженерн. »	13,000

(*) Расходы по обмундированію гвардіи высчитываются валовой суммой.

(**) Сюда входятъ: басоны и шевроны, кухонная посуда, гимнастическ. и фехт. принадлежн., полков. лазареты, приготовленіе патроновъ, поддержаніе школъ грамотности и унтеръ-офиц., божественная служба (ни въ какомъ случаѣ не свыше 150 фр. въ годъ, а при воен. священникѣ не болѣе 100 фр.); расходы случайныя, предоставляемые полков. командиру (500 фр.), ковка офицерскихъ лошадей и проч.

Помѣщеніе войскъ обезпечивается казармами или отводомъ квартиръ у обывателей. Внутреннее устройство казармъ, т. е. снабженіе ихъ постелями, мебелью и другими необходимыми принадлежностями, составляетъ предметъ особаго довольствія, извѣстнаго подъ названіемъ *Lits militaire* и производимаго обыкновенно черезъ подрядчиковъ. Квартирами у обывателей войска пользуются или на походѣ, или стоя на мѣстѣ. Въ первомъ случаѣ, постой отводится бесплатно; во второмъ же случаѣ, и вообще когда постой длится долѣе 3 дней, обыватели имѣютъ право на вознагражденіе въ слѣд. размѣрѣ:

за каждаго унт.-офицера, помѣщеннаго особо.	0,15	фр.
За постель для двухъ солдатъ, съ каждаго человѣка.	0,07 ¹ / ₂	—
За постой лошади	0,05	—
За полный постельный приборъ, отпущенный въ воен. немебли- рованное зданіе.	0,10	—

При передвиженіи войскъ допускается и подводная повинность. На 25—160 чел. дозволяется брать 1 подводу, на 320 чел.—2, на 480—3, на 640—4, и т. д. съ прибавкой 1 подводы на 160 чел. За каждую подводу уплачивается 30 сант. съ пройденнаго километра (7¹/₂ к. верста).

Военныя учрежденія артиллерійскія и инженерныя.

1. *Центральное артиллерійское депо* въ Парижѣ—собираетъ свѣдѣнія о всѣхъ новѣйшихъ изобрѣтеніяхъ, производитъ опыты по артиллерійской части и наблюдаетъ за общимъ ходомъ арт. учреждений. Оно состоитъ изъ директора—генерала артиллеріи, 3 артил. полковниковъ, завѣдующихъ 3-мя мастерскими, 3-хъ инспекторовъ—полковниковъ для инспекціи заводовъ, 1 завѣдывающаго музеумомъ и 1 библіотекаря.

2. *Артиллерійскіе арсеналы*, числомъ 7, находятся въ Мецѣ, Стразбургѣ, Ліонѣ, Ла-Ферѣ, Безансонѣ, Дуэ и Тулузѣ. Они изготовляютъ лафеты, зарядные ящики и др. артиллерійскія принадлежности. Хозяйственною частью арсеналовъ вѣдаютъ административные совѣты.

3. *Оружейныхъ заводовъ* 4: въ Шателлеро (департ. Віенны), обыкновенно занимающій отъ 1,200—1,800 рабочихъ, въ Мюцигѣ (д. Ниж. Рейна) такихъ же размѣровъ; въ Туллѣ (д. Коррезы) отъ 1,200—2,000 раб., и самый большой въ с. Этіениѣ (д. Луары) до 4,000 рабочихъ.

На первомъ изъ сихъ заводовъ, кромѣ огнестрѣльнаго оружія, готовится и холодное оружіе. Работы производятся съ подряда и отдаются на 15—20 лѣтъ; управленіе же заводами и надзоръ за работами поручаются арт. офицерамъ. Рабочіе бываютъ 3 родовъ: рабочіе-солдаты, добровольно поступившіе на 6 лѣтъ; солдаты, откомандированные отъ своихъ частей, и наемные рабочіе. Всѣми оружейными заводами завѣдуетъ особый инспекторъ.

4. *Артил. кузницы*. Военное министерство не имѣетъ казенныхъ кузницъ; всѣ желѣзныя и стальныя издѣлія заказываются на частныхъ заводахъ, которые состоятъ подъ надзоромъ инспектора кузницъ. Сему послѣднему подчинены начальники 6 суб.-инспекцій: сѣвера, сѣверо-запада, запада, центра, юга и юго-запада, а для ближайшаго надзора за казенными работами на каждомъ заводѣ находятся казенные мастеровые, отвѣчающіе за доброкачество матеріаловъ и соблюденіе установленныхъ формъ и размѣровъ.

5. *Литейныхъ заводовъ* 3, въ Дуэ, Стразбургѣ и въ Буржѣ; послѣдній очень великъ; онъ открытъ въ 1866 году. Завѣдываніе литейными заводами ввѣрено особому инспектору.

6. *Пороховыхъ заводовъ* 5: въ Бушэ (д. Сены и Уаза), Константинѣ (вре-

менный), Мецъ, Рипо (д. Эндры и Луары) и С. Шама (д. устья Роны); ими завѣдуетъ особый инспекторъ. При каждомъ заводѣ состоитъ рота пиротехниковъ (*saonniers artificiers*). Сѣра и селитра доставляются Министер. финансовъ.

7. *Капсюльное заведеніе* въ Парижѣ, съ отдѣленіемъ въ Монрелѣ, приготовляющимъ составъ и снаряжающимъ капсюли. Въ этомъ заведеніи для ручныхъ работъ употребляются наемные рабочіе.

Инженерныя учрежденія: 1) *Фортификаціонное депо*, соответствующее центр. арт. депо, при немъ состоитъ библіотека и топографическая бригада; 2) *Галлерея рельефныхъ плановъ*, помѣщающаяся въ Инвалидномъ домѣ, и 3) *Инженерный арсеналъ въ Мецъ*, строящій инж. повозки и походныя кузницы и дѣлающій шанцевые инструменты.

Обозныя учрежденія: три строительные парка—въ Верпонѣ, Шатору и Алжирѣ.

Военно-учебныя заведенія.

1. *Политехническая школа*, служащая подготовительнымъ разсадникомъ для офицеровъ генеральнаго штаба (математиковъ), сухопутной и морской артиллеріи, инженеровъ, морскихъ офицеровъ, гидрографовъ, чиновъ путей сообщенія и горнаго вѣдомства, чиновниковъ по пороховой части, по части телеграфной и табачно-акцизной. Приѣмъ ежегодный, исключительно по экзамену; въ эту школу принимаются молодые люди отъ 16—21 года; но военнымъ прослужившимъ въ арміи не менѣе двухъ лѣтъ, разрѣшается поступать и до 25 л. За каждаго воспитанника платится 1,000 фр. въ годъ. Дѣти бѣдныхъ родителей принимаются въ извѣстномъ числѣ на казенный счетъ, или на половинное казенное иждивеніе, а нѣкоторые изъ воспитанниковъ получаютъ стипендіи въ 500—600 ф. Курсъ продолжается 2 года.

2. *Императорскій военный Пританей* въ Лафлешѣ, учрежденъ для воспитанія дѣтей нуждающихся офицеровъ и унтеръ-офицеровъ, убитыхъ на полѣ сраженія. На казенный счетъ воспитываются 300 учениковъ, а 150 содержатся на половинномъ казенномъ иждивеніи; сверхъ того допускаются пенсіонеры съ платой по 850 ф., полупенсіонеры,—по 425 фр. и экстерны—по 5 фр. въ мѣсяць. Дѣти принимаются въ возрастѣ отъ 10—12 лѣтъ, а выпускаются на 19 году. Воспитанники пританея принимаются по экзамену въ политехническую и С.-Сирскую школы.

3. *Императорская спеціальная военная школа въ С. Сиръ* предназначена для подготовленія офицеровъ пѣхоты, кавалеріи и морской пѣхоты. Приѣмъ ежегодный, по экзамену. Въ школу допускаются только природные или натурализованные французы, не моложе 17 и не старѣе 20 л. и поступившіе предварительно въ военную службу вольноопредѣляющимися. Нижніе чины, прослужившіе 2 года въ войскахъ, принимаются до 25 л.; плата за пенсіонеровъ назначена въ 1,500 фр., курсъ двухъ-лѣтній. Воспитанники, которые изъявятъ желаніе служить въ кавалеріи, зачисляются въ состоящее при школѣ кавалерійское отдѣленіе и, если по испытаніи окажутся пригодными къ кавалер. службѣ, выпускаются въ оную подпоручиками. Остальные выпускаются, также подпоручиками, въ пѣхоту или морскія войска, при чемъ лучшимъ воспитанникамъ, буде пожелаютъ, предоставляется поступать въ аппликаціонную школу генеральнаго штаба по конкурсному экзамену съ другими кандидатами.

4. *Императорская аппликаціонная школа генеральнаго штаба* учреждена для образованія офицеровъ генеральнаго штаба. Къ конкурсному экзамену допускаются воспитанники политехнической и военной школъ, удостоенные про-

изводства въ подпоручики, а также подпоручики уже служащіе въ войскахъ, хорошо аттестованные генераль-инспекторами. Курсъ двухлѣтній; въ каждомъ курсѣ 20 человекъ. Предметы преподаванія: языки французскій и одинъ изъ иностранныхъ, военное искусство во всѣхъ его отрасляхъ, физическая и воен. географія, воен. статистика, артиллерія и фортификація, международное право, рисованіе и съемки. Направленіе образованія вполнѣ практическое, но не столь обширное, какъ въ академіяхъ: англійской, прусской и русской. Выдержавшіе удовлетворительно выпускной экзаменъ производятся въ поручики и зачисляются въ генеральный штабъ, съ прикомандированіемъ на извѣстное время къ различнымъ родамъ оружія.

5. *Императорская аппликаціонная артиллерійская и инженерная школа въ Мецъ*. Сюда принимаются воспитанники Политехнической школы, предназначенные въ артиллерію и въ инженеры; при зачисленіи въ школу они производятся въ подпоручики; время, проведенное въ этомъ училищѣ, а равно и въ Политехнической школѣ, т. е. 4 года, считается за дѣйствительную службу при назначеніи пенсій и наградъ. Курсъ продолжается 2 года.

Кавалерійская школа, въ Сомюрѣ, учреждена для образованія инструкторовъ по всѣмъ отраслямъ кавалерійской службы; курсъ продолжается 1 годъ. Въ школу принимаются: а) поручики кавалеріи, артиллеріи и обоза прослужившіе не менѣе 2 лѣтъ, и заявившіе о своемъ желаніи на инспекторскомъ смотрѣ; они получаютъ званіе поручиковъ - инструкторовъ; б) подпоручики кавалеріи, по 1 отъ каждаго полка, изъ бывшихъ воспитанниковъ Сень-Сирской школы, прослужившихъ не менѣе 2 лѣтъ, или изъ другихъ офицеровъ по выбору инспекторовъ; в) помощники ветеринаровъ—вновь произведенные; г) по одному унт.-офицеру отъ каждаго двухъ полковъ кавалеріи и артиллеріи; и д) рядовые разныхъ полковъ, а также и вольноопредѣляющіеся—способные къ коновальному и кузнечному ремеслу. При училищѣ состоитъ школа для выѣздки лошадей и сѣдельная мастерская. По выдержаніи выпускнаго экзамена лучшіе офицеры и нижніе чины производятся въ слѣдующій чинъ, или записываются въ списокъ офицеровъ, удостоиваемыхъ производства за отличіе.

Нормальная стрѣлковая школа въ Венсенѣ образуетъ инструкторовъ стрѣльбы и производитъ, по приказанію министра, опыты надъ разными усовершенствованіями въ ручномъ огнестрѣльномъ оружіи. Въ эту школу ежегодно поступаютъ по одному поручику или подпоручику отъ каждаго самостоятельной пѣхотной части и по выбору инспектора. Курсъ продолжается 4 мѣсяца.

Нормальная гимнастическая школа въ Жуанвилѣ учреждена для образованія учителей гимнастики и плаванія. Курсъ продолжается 6 мѣсяцевъ. Въ школу командуются ежегодно отъ 20—25 подпоручиковъ всѣхъ пѣхотныхъ частей и около 100 унт. офицеровъ и капраловъ.

Приготовительная медицинская школа, при Страсбургскомъ медицинскомъ факультетѣ, учреждена для молодыхъ людей, поступающихъ вольноопредѣляющимися съ обязательствомъ прослужить 10 лѣтъ въ медицинскомъ вѣдомствѣ. Пріемъ по экзамену; за пенсионеровъ платятъ по 800 фр. Воспитанники помѣщены въ Страсбургскомъ военномъ госпиталѣ и подчинены главному медику; они слушаютъ курсъ медицинскаго факультета и выпускаются съ степенью доктора.

Аппликаціонная медицинская и фармацевтическая школа, учрежденная въ Парижѣ при госпиталѣ Валь де-Грасъ, готовитъ военныхъ медиковъ и фармацевтовъ. Въ эту школу принимаются по экзамену воспитанники приготовительной медицинской школы, получившіе степень доктора и извѣстное число

докторовъ другихъ медицинскихъ факультетовъ. Курсъ продолжается не болѣе года; во время нахождения въ школахъ, доктора получаетъ жалованье по 2,160 ф. и имѣютъ право на 500 фр., выдаваемыхъ на первое обзаведеніе.

Войсковыя школы.

Артиллерійскія полковныя школы существуютъ для теоретическаго и практическаго образованія офицеровъ и нижнихъ чиновъ; онѣ учреждены въ мѣстахъ расположенія полковъ и дѣлятся на два разряда:

1-го разряда:		2-го разряда:	
Въ Версалѣ . . .	1	Въ Дуэ . . .	1
— Венсенѣ . . .	2	— Ла-Ферѣ . . .	1
— Мецѣ . . .	2	— Безансонѣ . . .	1
— Страсбургѣ . . .	3	— Оксонѣ . . .	1
— Греноблѣ . . .	2	— Валансѣ . . .	1
— Тулузѣ . . .	2	— Буржѣ . . .	1
— Реннѣ . . .	2		
			20 школѣ.

При артиллерійской школѣ въ Мецѣ состоитъ пиротехническая школа, куда поступаютъ артил. нижніе чины и гдѣ курсъ продолжается 2 года. Специальное артиллерійское образованіе дается въ школахъ подъ наблюдениемъ директора, при содѣйствіи особыхъ учителей; войсковое образованіе, т. е. знаніе уставовъ, правилъ для маневровъ, хозяйства и прочее—преподается распоряженіемъ самихъ начальниковъ частей. Для каждой школы отведено особое помѣщеніе.

Инженерныхъ школѣ три: въ Мецѣ, Аррасѣ и Монпельѣ. Онѣ находятся при своихъ инженер. полкахъ и имѣютъ устройство одинаковое съ артиллерійскими школами.

Затѣмъ, каждый пѣхотный баталіонъ, кавалерійскій полкъ и артиллерійская батарея или рота имѣютъ по двѣ школы,—одну для унтеръ-офицеровъ, другую для рядовыхъ. Въ первой преподаютъ грамматику, ариѣметику, ротное хозяйство, географію, военную исторію Франціи, начальную геометрію и правила съемки; во второй—при помощи взаимнаго обученія—нижн. чины учатся читать, писать и ариѣметикѣ. Въ каждой школѣ полагается 1 завѣдывающій, въ чинѣ поручика или подпоручика, и нѣсколько монитѣровъ изъ нижнихъ чиновъ. Всѣ лица, участвующія въ школьномъ обученіи, получаютъ за свои труды особое вознагражденіе. О дѣятельности войсковаго обученія можно отчасти судить по слѣдующимъ даннымъ:

	Въ теченіе 1862 г. посѣщало школы:			Въ теченіе 1863 г. посѣщало школы:		
	1 разряда.	2 разряда.	Всего.	1 разряда.	2 разряда.	Всего.
Въ пѣхотѣ: въ гвардіи . . .	2,892	1,037	3,929	3,719	1,131	4,850
— въ арміи . . .	44,794	17,043	61,737	43,966	17,171	61,137
Въ кавалеріи: въ гвардіи . . .	784	406	1,193	694	426	1,120
— въ арміи . . .	7,556	2,575	10,131	8,083	2,804	10,887
Въ артиллеріи: въ гвардіи . . .	528	94	622	389	102	491
— въ арміи . . .	5,438	2,304	7,832	5,904	2,777	8,681
Въ инженер.: въ гвардіи . . .	110	187	297	121	156	277
— въ арміи . . .	2,432	1,424	3,866	2,117	1,428	3,545
Въ обозѣ: въ гвардіи . . .	147	»	147	150	73	223
— въ арміи . . .	814	144	958	610	182	792
Всего . . .	65,398	25,314	90,712	65,753	26,250	92,003
Всего состояло въ арміи . . .			1862			1863
Умѣющихъ читать и писать: { унт.-офицеровъ . . .			30,601			30,750
{ капраловъ и бриг . . .			36,768			37,280
{ солдатъ . . .			190,810			187,287
			258,179			255,317
Умѣющихъ только читать . . .			40,633			37,876
Не грамотныхъ . . .			84,894			84,186
			385,706			377,379

Успѣхи школъ вообще весьма не велики, такъ какъ обученіе въ нихъ ведется только для соблюденія формальности.

Госпитальныя учрежденія и здравіе арміи.

Госпитальныя учрежденія суть: 1) *постоянные госпитали*, содержимые какъ въ мирное, такъ и военное время. Таковыхъ госпиталей во Франціи 48 и въ Алжирѣ 44; 2) *временные госпитали*, учреждаемые въ военное время, при сборахъ и въ случаѣ эпидеміи; 3) *депо для выздоравливающихъ*, существующія въ военное время и во время сборовъ; 4) *заведенія минеральныхъ водъ*: въ Амели ле бэнъ (д. Вос. Пиринеи), Барезъ (Вер. Пиринеи), Бурбонъ (Верх. Марна), Бурбонъ-Аршабо (д'Аллье), Гуаньво (Корсика), Пломбьеръ (Вогезы) и Виши (Аллье), 5) *походные лазареты* (ambulances), устраиваемые въ военное время, 6) *магазины госпитальныхъ принадлежностей и медикаментовъ* и 7) *небольшіе лазареты*, имѣющіеся при полкахъ.

Управленіе госпитальною частью въ мирное время сосредоточено въ медицинскомъ совѣтѣ военнаго министерства. Въ военное же время въ каждой арміи полагается штабъ-докторъ и штабъ-аптекарь арміи; въ каждомъ корпусѣ по одному главному доктору и аптекарю.

Болезненность и смертность французской арміи, по послѣдне-публикованымъ отчетамъ, была слѣдующая:

	Въ теченіе 1862 г.		Въ теченіе 1863 г.	
	Всего больн.	Въ томъ числѣ собств. во Франц.	Всего больн.	Въ томъ числѣ собств. во Франц.
Поступило въ госпиталь	106,262	78,626	112,167	75,824
» » полк. лазареты	75,667	68,744	75,351	66,519
Число больныхъ въ казармахъ	622,283	489,000	574,181	434,889
Всего	804,212	636,370	761,734	577,232
Оставалось больныхъ къ 1-му января	16,155		14,527	
	820,367		776,141	

Число больныхъ, поступившихъ въ госпитали въ 1862 г., составляетъ 33,5⁰/₀, въ 1863—36,2⁰/₀ наличной численности арміи, а общее число больныхъ въ 1862 г., равняется 254⁰/₀, а въ 1863—245,8⁰/₀ наличной же численности. Въ 1862 г. исчислено, что каждый больной пробылъ среднимъ числомъ 7,74 дня въ госпиталѣ, а 1863—8,02.

Изъ числа больныхъ, пользовавшихся въ военныхъ госпиталяхъ:

	1862 г.		1863 г. (*) на 1000	
	на 1000 больн.	на 1000 больн.	на 1000 больн.	на 1000 больн.
Уволено въ отпускъ по болѣзни	12,455	30	12,656	35
Отправлено къ минер. водамъ	2,407	7	2,628	7
Умерло	3,774	10,14	3,620	10

Военно-судныя учрежденія и тюрьмы.

Военные суды бываютъ двухъ инстанцій: 1-ю инстанцію составляютъ постоянные военные суды (conseils de guerre permanents), учрежденные по одному въ каждой территориальной дивизіи и составленные изъ предсѣ-

(*) Въ отчетѣ за 1863 г., при опредѣленіи числа больныхъ, уволенныхъ въ отпускъ, отправленныхъ къ минеральнымъ водамъ и умершихъ, число больныхъ принято въ 87,613, а не въ 112,167, т. е.: изъ этого числа исключены гражд. чиновники, алжирскіе колонисты, арабы и пр. и оставлены одинъ войска.

дателя и 6 членовъ въ чинахъ, измѣняющихся сообразно чину подсудимаго; при сихъ судахъ состоятъ по одному докладчику и императорскому комиссару (прокуроръ). 2-ю инстанцію составляютъ ревизіонные суды (conseils de revision), таковыхъ 5: въ Парижѣ, Ліонѣ, Алжирѣ, Оранѣ и Константинѣ; каждый состоитъ изъ предсѣдателя и 4 членовъ. Въ военное время при каждой дивизіи полагаются 2 военныхъ суда; ревизіонные же учреждаются по мѣрѣ надобности при Главн. квартирахъ.

Военному суду за всѣ преступленія подлежатъ: офицеры, нижніе чины, военные чиновники, и, во время сборовъ, солдаты числящіеся въ резервѣ.

Военные суды могутъ приговаривать виновныхъ, сообразно винѣ, къ слѣдующимъ наказаніямъ: къ смертной казни (разстрѣляніемъ), каторжной работѣ (travaux forcés), къ ссылкѣ пожизненно, заточенію (detention), содержанію въ тюрьмѣ (reclusion), изгнанію (bannissement), разжалованію, смѣщенію съ должности (destitution), къ публичной работѣ, содержанію подѣ стражею (emprisonnement), и къ денежному штрафу.

Для содержанія лицъ, сосланныхъ на публичныя работы, существуютъ въ Алжирѣ 5 заведеній (ateliers de condamnés aux travaux public); для заключенія военныхъ, приговоренныхъ къ содержанію подѣ стражею, учреждено въ Франціи 4 заведенія (punitenciers)—въ фортѣ Ванвѣ, Мецѣ, Безансонѣ и Авиньонѣ, и 3 въ Алжирѣ; наконецъ, для содержанія лицъ, находящихся подѣ судомъ и приговоренныхъ къ заключенію въ тюрьмѣ, существуютъ во Франціи 33 военныя тюрьмы и 12 въ Алжирѣ, въ томъ числѣ четыре для одиночнаго заточенія. Начальники, по предоставленной имъ власти, могутъ налагать на подчиненныхъ слѣдующія дисциплинарныя наказанія. На офицеровъ: обыкновенный арестъ, выговоръ отъ полковаго командира, генераль-инспектора или министра, строгій арестъ, содержаніе въ тюрьмѣ, смѣщеніе съ должности (suspension d'emploi); для унтеръ-офицеровъ: запрещеніе отлучаться изъ казармъ послѣ вечерн. зари, комнатный арестъ, содержаніе въ караульной (salle de police), въ тюрьмѣ, отстраненіе отъ исполненія службы (suspension des fonctions) и разжалованіе (reduction ou cassation du grade); для прочихъ нижнихъ чиновъ, нѣкоторыя изъ вышеприведенныхъ наказаній замѣняются заключеніемъ въ темницѣ (cachot), запрещеніемъ носить саблю, переводомъ изъ высшихъ въ низшіе разряды, а также продолженіемъ срока службы.

Дисциплинарный судъ надъ офицерами называется conseil d'enquêtes и бываетъ полковой, дивизіонный и спеціальный. Первому подлежатъ только младшіе офицеры полка; второй назначается надъ штабъ-офицерами и офицерами, не состоящими при войскахъ; а спеціальный собирается надъ генералами и интендантами. Каждый изъ этихъ судовъ составляется изъ 5 членовъ, которые должны быть старше въ чинѣ, чѣмъ подсудимый. Дисциплинарный судъ для нижнихъ чиновъ (conseil de discipline) состоитъ изъ одного батал. командира, 3 стар. капитановъ и 3 старшихъ поручиковъ. Этому суду подлежатъ солдаты, заслуживающіе отпращенія въ дисциплинарныя роты.

По отчету за 1863 г., 9,714 ниж. чиновъ было приговорено судомъ къ продолженію службы; цѣлая треть изъ нихъ принадлежала дисциплинар. ротамъ и баталіонамъ легкой афр. пѣхоты, въ которыя переводятся люди, приговоренные болѣе чѣмъ къ 3 мѣсяцамъ тюремнаго заключенія; 42 дѣла было представлено трибуналамъ; по 25 послѣдовало обвиненіе, по 17—оправданіе.

Крѣпости.

Ни одно государство не имѣетъ столько крѣпостей и укрѣпленныхъ пунктовъ, какъ Франція; въ ней считается 94 крѣпости и до 100 другихъ отдѣльныхъ укрѣпленій и фортовъ. Наибольшее количество крѣпостей сосредоточено по сѣверо-восточной границѣ; здѣсь онѣ расположены въ три ряда и составляютъ непрерывную систему фортификаціонной обороны, которой Французы присвоили названіе *frontière de fer*. Надо однако замѣтить, что со времени Вобана, положившаго основаніе этой системѣ, военное искусство настолько ушло впередъ, что весьма многія изъ сѣв.-восточныхъ крѣпостей Франціи оказываются нынѣ уже нисколько неудовлетворяющими цѣли и только по-напрасно обременяющими государство. Въ видахъ улучшенія крѣпостей и сосредоточенія оборонительныхъ средствъ государства, въ прошломъ (1866) году состоялось императорское повелѣніе, по которому должно быть послѣдовательно упразднено 98 различныхъ укрѣпленныхъ пунктовъ. Собственно первоклассныхъ крѣпостей слѣдуетъ считать 9; изъ нихъ 6 сухопутныхъ: Парижъ, Ліонъ, Лилль, Мецъ, Страсбургъ и Бельфоръ и 3 морскихъ: Шербуръ, Брестъ и Тулонъ.

Относительно границъ, главнѣйшія изъ французскихъ крѣпостей распределяются слѣдующимъ образомъ:

Сѣверо-восточная граница.

Дюнкеркъ, на морскомъ берегу, состоитъ изъ главной ограды и отдѣльныхъ фортовъ: Луи, Бернаръ и Рисбанъ. Постоянный гарнизонъ 2,000. Съ нимъ въ связи находятся двѣ крѣпости: Гравеллинъ и Бергъ; далѣе по берегу моря—Кале и Булонъ, а въ центрѣ между ними и С. Омеръ съ постояннымъ лагеремъ.

Лилль на р. Дель, изъ главной ограды съ сильною цитаделью и отд. фортами С. Совѣръ и Кантелё. Въ послѣдніе годы крѣпость расширена вдвое противъ прежняго, вся юго-восточ. сторона глав. ограды сломана и вынесена почти на версту впередъ. Пост. гарнизонъ 4,000. Позади Лилля—крѣпости С. Венанъ, Эръ, Бетюнъ, Дуэ и Аррасъ.

Валансиеннъ на р. Эско (Шельда): изъ главной ограды, цитадели и отд. люнета Дампіера. Пост. гарн. 3,000. Впереди, на Шельдѣ же, лежитъ Конде, а позади—Бушанъ и Камбрэ.

Мобежъ на Самбрѣ, изъ глав. ограды, редутовъ: Фализъ, Тиэль, Аванъ С. Лазаръ и укр. лагеря. Пост. гарн. 2,000. Позади, по обѣ стороны Самбры, лежатъ кр. ле-Кенуа и Аванъ, а еще далѣе, долину замыкаетъ Ландреси.

Шарлемонъ и *Живе* на р. Мёзѣ, одна подлѣ другой, такъ-что составляютъ какъ-бы одну крѣпость. Общій гарниз. ихъ 3,000. Это наиболѣе выдающіяся крѣпости Франціи къ сторонѣ Бельгіи. Позади ихъ лежитъ Рокруа, а еще далѣе по р. Мёзѣ—

Мезіеръ, состоящій изъ отдѣл. ограды, цитадели и нѣсколькихъ отдѣльныхъ укрѣпленій; глав. крѣпость лежитъ на полуостровѣ, образуемомъ изгибомъ рѣки. Пост. гарниз. 2,000. Нѣсколько выше по теченію Мёзы лежитъ кр. Седанъ, еще выше Вердюнь, а впереди между ними Монмеди.

Мецъ (фр. Мезъ) на р. Мозелль, центръ всей обороны между Рейномъ и Мёзой, съ обширными артилл. и инж. учрежденіями, состоитъ изъ глав. ограды и двухъ большихъ кронверковъ: Мозелль и Бель-Круа. Пост. гар. 11,000. Впереди, ближе къ прусск. границѣ кр. Тіонвиль.

Стразбургъ на Рейнѣ, изъ первостепенныхъ крѣпостей Европы, имѣетъ глав. ограду, цитадель и отдѣльные верки, которые доходятъ до самыхъ береговъ Рейна. Съ помощью шлюзовъ можетъ быть прикрытъ значительнымъ наводненіемъ. Пост. гар. 10,000. Къ сѣверу отъ него кр. Гагенау, Вейсембургъ и Лаутербургъ, а къ сѣв.-западу, въ проходахъ черезъ Вогезы: Бичъ, Петитъ-Пьеръ и Фальсбургъ, а за ними Марсаль.

Линія Рейна отъ Стразбурга до Базеля, сильная сама по себѣ, обезпечивается еще крѣпостями Шелештатомъ и Н. Бризахомъ, а также лежащими позади ихъ Вогезскими горами, достигающими здѣсь порядочной высоты.

Независимо отъ крѣпостей пограничной полосы, доступны къ Парижу съ сѣверо-востока защищаются еще множествомъ внутреннихъ крѣпостей и укрѣпленныхъ пунктовъ. Сюда входятъ: Аббевиль, Дуленъ, цитадель Аміена, Пероннь, С. Кантенъ, зам. Гамъ, зам. Гизъ, Ла-феръ, Ланъ (Laon), Суансонъ, Витри, Туль и Лангръ, имѣющій укрѣпленный лагерь.

Юовосточная граница.

Бельфоръ, на р. Савурезъ, притокѣ Дуба, крѣпость въ высшей степени важная по своему положенію, въ промежуткѣ между Вогезами и Юрой, на соединеніи долины Рейна съ долиной Соны и на удобнѣйшемъ пути отъ Базеля къ Парижу и Ліону. Состоитъ изъ главной ограды, цитадели или замка и отдѣльных укрѣпленій, образующихъ обширный лагерь, который можетъ вмѣстить до 50,000 челов. Постоянный гарнизонъ въ 2,500 челов.

Безансонъ, на р. Дубѣ, въ тылу горъ Юры; одна изъ сильнѣйшихъ крѣпостей; состоитъ изъ главной ограды, омываемой большею частью рѣкой, цитадели, высѣченной въ скалѣ, и 8 отдѣльных укрѣпленій: Шоданъ, Брежиль, Борегаръ, Шармонъ, Батанъ, Талье и Мальпа. Постоянный гарнизонъ въ 5,000 челов.

Гренобль, опорный пунктъ долины Изера, состоитъ изъ главной ограды и отдѣльных фортовъ (изъ которыхъ наиболѣе важный ла-Бастиль), на высотѣ, командующей всѣмъ городомъ. Пост. гарнизонъ 4,000 челов.

Бриансонъ, при слияніи трехъ рѣкъ, образующихъ Дюрансу; центръ обороны французскихъ альповъ; состоитъ изъ тройной ограды и отдѣльных фортовъ, выдвинутыхъ на ближайшіе горныя вершины: фортъ Вьё, Труа-Тетъ, Салеттъ, Анжу и Дофэнъ. Гарнизонъ 2,000 чел.

Тулонъ, въ довольно глубокой бухтѣ, образуемой берегомъ и полуостровомъ Сепэ. Съ сѣверо-восточной стороны рейдъ прикрытъ фортами: Брэнъ, Ламагъ, С. Луи и Туръ-Рондъ; съ юго-западной: батареями Сепэ, форт. Балагіе, Эгіетъ, Наполеонъ и Мальбуске. Они находятся въ связи съ горой Фаронъ, командующей городомъ и укрѣпленной 9 отдѣльными верками. Пост. гарниз. Тулона 4,000 чел. Къ сѣверо-востоку, отъ него оборона береговъ дополняется о-ми: Гіеръ, цитаделью С. Тропезъ и Антибами, а къ западу—укрѣпленіями: Марсели, Сетта и цитаделью въ Моншелье.

Опорнымъ пунктомъ для всего юго-восточнаго пространства Франціи служитъ крѣпость—

Ліонъ, второй городъ Имперіи, расположенный при слияніи Соны съ Роной. Какъ городъ, такъ и крѣпость, дѣлятся на три части: 1) Средняя—на полуостровѣ между Соной и Роной, командуется съ сѣвера горами ла-Круа-Руссъ и обезпечивается расположенными на этихъ горахъ сильными фортами: Колльюръ и Монтесьи. 2) Западная—на западн. берегу Соны, прикрыта фортами: С. Фуа, С. Иренэ, Лоіассъ, Везъ и Дюшеръ. 3) Восточная—на лѣв. бер. Роны, защищена фортами: Витриолери, Коломбіе, Моттъ, Вилдербанъ, Паръ-Диё, Брото, Шарпаннь и Тетъ д'Оръ. Пост. гарнизонъ 10,000 челов.

Южная граница.

Обеспечивается Пиренейскими горами, весьма многими старыми укрѣпленіями, и двумя важными крѣпостями:

Перпиньянъ, на р. Теть и недалеко отъ моря, въ узлѣ дорогъ, проходящихъ черезъ восточныя Пиренеи. Состоитъ изъ общей ограды и сильной цитадели. Пост. гарнизонъ 3,500 челов.

Баіонна, на лѣвомъ берегу Адур, сторожить западные пути изъ Испаніи. Крѣпость состоитъ изъ главн. ограды и цитадели С. Эспри, лежащей на правомъ берегу Адур и вблизи командующей какъ городомъ, такъ и устьемъ рѣки. Пост. гарниз. 2,800 чел.

Берега Атлант. океана и Ламанша.

Начиная отъ устьевъ Жиронды тянется почти непрерывный рядъ укрѣпленныхъ портовъ и острововъ: Рошефоръ, Ла-Рошель, укрѣпленія Нанта, Бель-Иль, л'Орианъ, Брестъ, С. Мало, Шербуръ и Гавръ. Изъ нихъ перво-степенные:

Брестъ, на с.-в. оконечности Франціи, съ громадными морскими учрежденіями и обширнымъ рейдомъ. Городъ расположенъ на сѣверн. сторонѣ одной изъ бухтъ и кромѣ главн. ограды защищенъ цитаделью и отдѣльными фортами. Самый же рейдъ прикрытъ верками: Белернъ, Треме, Пуентъ-дю-Діабль, Капюсинъ, Корнуэль, Эспаньоль, Иль-Лонгъ, Ланвеокъ, Арморикъ, Корбо и зам. Бертомъ. Пост. гарниз. 2,500 чел.

Шербуръ, гл. франц. портъ Ламанша, соперникъ Портсмуса; городъ не имѣетъ ограды и защищенъ только 8 редутами, но собственно военный портъ, бассейны котораго высѣчены въ скалѣ, имѣетъ непрерывную ограду и защищенъ тремя фортами: Артуа, Рояль и Керквиль. Впереди порта обширный рейдъ, прикрытый въ видѣ полумѣсяца дамбами съ сильными батареями. Пост. гарн. 3,300. Укрѣпленія его одѣваются броней.

Столица.

Парижъ имѣетъ, во-1-хъ, непрерывную ограду, охватывающую оба берега Сены и представляющую линію огня въ 32,840 метровъ (около 30 верствъ). изъ которыхъ 23,500 по правому берегу и 9,300 по лѣвому, и во-2-хъ, многочисленныя передовыя укрѣпленія, болышею частью казематированныя, изъ которыхъ главныя: на прав. берегу, ред. С. Моръ, ф. Ножанъ, Росни, Нуази Роменвиль, Обервидьеръ, укрѣпленія Урскаго канала, укрѣпл. С. Дени; на лѣвомъ—крѣп. Монъ-Валеріенъ, ф. д'Исси, Ванвъ, Бисетръ, д'Иври и фортъ Шарантонъ между Сеной и Марной.

По экстраординарному бюджету на 1868 годъ можно видѣть, что новыя работы производятся только въ 14 пунктахъ. Общая стоимость этихъ работъ, разложенныхъ на нѣсколько лѣтъ и значительно уже исполненныхъ, исчислена въ 80.000,000 фр. Въ томъ числѣ:

На Гавръ	10.000,000	На Безансонъ	350,000
» Лилль	18.000,000	» Лионъ	13.200,000
» Балаисіенъ	380,000	» Гренобль	200,000
» Мезіеръ	340,000	» Тулонъ	12.000,000
» Мець	3.000,000	» Бель-Иль	670,000
» Стразбургъ	150,000	» Брестъ	700,000
» Бельфоръ	2.500,000	» Шербуръ	15.000,000

Флотъ.

Морскія силы Франціи комплектуются: 1) посредствомъ морской инскрипціи (введенной еще во времена Кольбера), 2) общею конскрипціею и 3) вольноопредѣляющимися. Инскрипціи подлежатъ, отъ 18 до 50-лѣтняго возраста, всѣ лица, занимающіяся мореходнымъ дѣломъ и морскими промыслами, какъ въ самомъ морѣ, такъ и въ рѣкахъ, до мѣстъ, куда достигаетъ морской приливъ, а также всѣ люди, участвующіе въ промыслахъ судостроенія. Инскрипціонная обязанность заключается въ отбытіи трехъ лѣтъ дѣйствительной службы во флотѣ, и въ готовности быть призваннымъ на службу еще на 3 года въ случаѣ грозящей отечеству опасности. Лица, которыя сразу отбудутъ 6 лѣтъ (при чемъ, во вторые три года, они пользуются преимуществами, подобными тѣмъ, которыя установлены для вторичныхъ сроковъ, въ арміи), могутъ быть призваны на службу только особымъ Императорскимъ декретомъ. Инскрипціонная повинность вознаграждается различными преимуществами, присвоенными самимъ морскимъ промысламъ, покровительствуемымъ государствомъ, и правомъ на полученіе въ старости пенсіи изъ морскаго инвалиднаго капитала, которое соразмѣряется съ годами дѣйствительно отбытой службы. Изъ общей конскрипціи пополняется преимущественно та часть людей флота, которая требуется для артиллерійской и береговой службы; она составляетъ ежегодно контингентъ отъ 5 до 6,000 челов. Наконецъ, вольноопредѣляющимися принимаются молодые люди въ возрастѣ отъ 16 до 21 $\frac{1}{2}$ года. Личный составъ морскихъ силъ подраздѣляется на слѣдующіе виды: 1) *морскіе экипажи* образуютъ 5 дивизій; двѣ—перваго разряда (каждая въ 7 ротъ), расположены въ Брестѣ и Тулонѣ, и 3 втораго разряда (по 3 роты), расположены въ Шербурѣ, л'Орианѣ и Рошфорѣ. 2) *Морская пѣхота* предназначена для службы въ колоніяхъ и состоитъ изъ 4 полковъ французскихъ (130 ротъ), 1 туземнаго баталіона Сенегальскаго (6 ротъ) и мѣстныхъ ротъ Индіи (4) и Каіенны (1). 3) *Морская артиллерія* состоитъ изъ 1 полка въ 25 батарей и 6 рабочихъ ротъ. 4) *Мѣстныя инженерныя рабочія роты*, по одной въ Сенегалѣ, Мартиникѣ, Гваделупѣ и на о-хъ Соединенія, и 5) *войска административныя*, обезпечивающія потребности гидрографической, кораблестроительной, комисариатской, госпитальной и другихъ службъ.

Морскія силы управляются особымъ министромъ, который, въ то же время—министръ колоній (получаетъ 100,000 фр.). При немъ, кромѣ собственно министерства, состоитъ совѣтъ адмиралтейства, изъ 8 членовъ и 2 помощниковъ, и совѣтъ работъ изъ 7 членовъ. Для мѣстнаго управленія все побережье Франціи раздѣлено на 5 округовъ: Шербуръ, Брестъ, л'Орианъ, Рошфоръ и Тулонъ, которые подраздѣлены еще на 13 отдѣловъ и 60 кварталовъ. Въ каждомъ округѣ имѣется морской префектъ, въ чинѣ вице-адмирала, соединяющій въ себѣ обязанности начальника территориальной морской дивизіи и вмѣстѣ съ тѣмъ префекта гражданскаго. Интендантская служба во флотѣ отбывается морскимъ комисариатомъ, на который возложена хозяйственная часть, и корпусомъ морской инспекціи—завѣдывающимъ контролемъ.

По бюджетамъ послѣднихъ двухъ лѣтъ на министерство Морское и Колоній асигновано:

1. Обыкновенные расходы:	На 1867 г.:	На 1868 г.:
1. Центральная администрація	1.826,634	1,876,285
2. Экипажи	27.718,290	29.653,974
3. Войска	9.170,375	9.434,891
4. Администр. учрежденія	5.328,202	5.384,981
5. Госпитали	2.546,099	2.575,677
6. Продовольствіе	12.505,283	13.175,739
7. Строит. матер. часть флота, порохъ	56.210,872	56.264,714

8. Морской судъ, учебн. и ученые заведенія, путевыя издержки и пр.	3.727,680	3.697,680
9. Колоніальная служба	22.118,600	22.205,000
	<u>145.051,482</u>	<u>148,051,482</u>
2. Экстраординарный кредитъ:		
1. Работы судостроен. и гидравл.	10.500,000	10.500,000
2. Морская артиллерія	4.700,000	4.700,000
	<u>15.200,000</u>	<u>15,200,000</u>
3. Спеціальныи бюджетъ:		
1. Касса морскихъ инвалидовъ	17.157,000	17.273,000
	<u>177.408,482</u>	<u>180.424,482</u>
4. Дополнительный кредитъ:		
1. Администрація, экипажи	7.500,000	»
2. Работы и запасы	23.300,000	»
3. Колоніальные расходы	1.400,000	»
4. Разныя	6.000,000	»
	<u>38.200,000</u>	»

Личный составъ флота (на 1867—68 г.): адмираловъ 2, вице-адмираловъ 16, контръ-адмираловъ 30, капит.-командировъ кораблей 130, капитанъ фрегатовъ 270, лейтенантовъ 825, мичмановъ 600, гардемариновъ 300.

Итого офицерск. флотскихъ чиновъ	2,173
Административныхъ чиновъ	8,463
Экипажъ	33,195
Войска	20,334
Рабочіе въ арсеналахъ и докахъ	23,400
Рабочіе каторжные	2,800
Итого	<u>90,365</u>

Къ июню 1866 г. французскій флотъ состоялъ изъ слѣдующихъ судовъ:

	Паровыхъ пароходовъ:						Парусныхъ.	
	Броненосныхъ.			Обыкновенныхъ.				
	Суд.	Оруд.	Силъ.	Суд.	Оруд.	Силъ.	Суд.	Оруд.
Кораблей въ 106—130 ор. винт.	.	.	.	5	568	3,140	.	.
» » 90 ор. »	.	.	.	15	1,350	11,650	.	.
» 70, 82—80 » »	.	.	.	16	1,316	8,450	1	70
Кораб. съ башн. и таран. »	3	36	2,850
Фрегатовъ въ 56 ор. »	.	.	.	6	336	4,800	5	280
» » 52—50 ор. »	2	104	2,000	.	.	.	4	208
» » 40—34 » »	14	528	13,600	18	676	75,960	7	294
» » 20—16 колес.	.	.	.	13	216	6,940	.	.
Корветовъ въ 22 ор. винт.	.	.	.	3	66	1,400	8	176
» » 16—4 » »	10	140	4,500	11	108	4,320	.	.
» » 16—4 » колес.	.	.	.	8	32	2,720	.	.
Бриговъ въ 12—8 ор. колесн.	12	136
Шкуиъ 6, 4, 2 ор. винт.	.	.	.	51	169	7,835	.	.
» » » » колесн.	.	.	.	54	148	6,365	.	.
Пловуч. батар. въ 18 ор. винт.	5	90	1,125
» » » 16 » »	12	192	1,800
» » » 2 » »	11	22	460
Спеціальн. судовъ	4	2	500
Канонерокъ въ 4—2	5	7	2,590	20	61	1,820	.	.
» « 3—1	44	54	618	.	.
Транспортовъ 4—2	49	174	12,260	27	76
Катеровъ въ 2	60	40
Итого	66	1121	29,425	313	5,274	79,108	124	1,283

Всего 506 судовъ, съ 7,683 орудій, 108,533 силъ. Изъ нихъ въ полномъ вооруженіи находилось только 167 судовъ.

Броненосный флотъ новѣйшей постройки:

	Оруд.	Силь.		Оруд.	Силь.
Magenta	52	1,000	Tonnante	16	225
Solferino	52	1,000	Devastation	16	225
Couronne	40	900	Lave	16	225
Normandie	36	900	Foudroyante	16	225
Invincible	36	900	Congreve	16	225
Gloire	36	900	Saigon	14	300
Provence	36	900	Palestro	14	300
Heroine	36	900	Peiho	14	300
Savoie	36	900	Paixhans	14	300
Revanche	36	900	Protectrice	4	150
Surveillante	36	900	Impregnable	4	150
Flandre	36	900	Embuscade	4	150
Guyenne	36	900	Refuge	4	150
Gauloise	36	900	Arrogante	4	150
Valeureuse	36	900	Implacable	4	150
Magnanime	36	900	Opiniatre	4	150
Taureau (башенный)	1	500	Итого 33.	777	18,575

Въ постройкѣ 3 броненосныхъ фрегата (Friedland, Marengo, Océan) по 950 силъ, и 4 броненосныхъ судна (Belier, Boule-Dogue, Cerbre, Tigre) по 530 силъ.

Деньги, вѣсы и мѣры.

Деньги: Франкъ (franc)=100 сантимамъ (centimes)=1 старому ливру (livre tournois)=20 су (sous)=25 рус. коп. Золотая монета—въ 5, 10, 20 и 50 франковъ.

Вѣсы: Килограммъ (kilo)=1000 граммамъ=2,4419 рус. фунта или 2 ф. 42 золотникамъ. Новый фунтъ (livre)=500 грам.=16 унцій. Quintal (или центнеръ)=100 килогр.=244 рус. фун. Корабельная тонна (millier)=1000 кило или 2441 рус. фунтамъ.

Мѣры: длины—Метръ=100 сантиметрамъ=1,4061 рус. арш. или 22 $\frac{1}{2}$ вершкамъ=3,28 рус. футамъ.

пути—Километръ=1000 метр.=0,9374 рус. версты, или 468 саж. 2 арш.; стар. lieue de poste=2000 туазамъ=3,898 километр. или 3,6 рус. версты.

поземельныя—гектаръ=(100×100) 10,000 квадр. метрамъ=0,9153 р. десятины.

для жидкостей и сыпучихъ веществъ—гектолитръ=3,8113 рус. четверика или 8,1307 рус. ведр.

Материалы.

Statistique de la France. Publication officielle.

Statistique de la France. M. Block. 1864. Paris.

Exposé de la situation de l'Empire, présenté au sénat et au corps législatif. 1866.

La France et l'Étranger, statistique comparée. Legoyt. 1865. Paris

Lettre sur la politique de la France en Algérie, adressée par l'Empereur au maréchal Mac-Mahon. 1865.

Budget de l'exercice 1867; 1868.

- Journal militaire officiel. 1866—67.
 Comptes généraux présentés par le Ministre de la guerre 1864.
 Statistique médicale de l'armée. 1863—65.
 Cours d'administration militaire. Vauchelle. 1861. Paris.
 Cours de législation et d'administration militaires. Richard. 1862. Paris.
 Manuel de l'administration des corps de troupe en campagne. Cayol. 1862.
 Cours d'administration militaire. Beangé. 1863. Supplement 1864. Nice.
 Annuaire de l'économie politique et de la Statistique. 1866. Paris.
 Dictionnaire de législation et d'administration militaires. Recueil des lois, décrets, décisions et règlements, qui régissent l'armée de terre; par V. Saus-sine. Paris. 1867.
 The statesmans Year-Book. 1867.
 Vergl. Statistik Kolb. 1865—и Hausner. 1866.

АВСТРІЯ.

ЦАРСТВУЮЩІЙ ДОМЪ.

Императоръ *Францъ-Іосифъ I* Карлъ, род. въ 1830 г. 18 августа, царств. съ 2 декабря 1848 года; въ супруж. имѣеть, съ 24 апрѣля 1854 г., Принцессу Баварскую *Елисавету* Амалію Евгению, род. 24 декабря 1837 г.

Ихъ дѣти: 1) Эрцгерцогъ *Рудольфъ* Францъ Карлъ Іосифъ, наследникъ престола, род. въ 1858 г. 21 августа; 2) Эрцгерцогиня *Жизель* Луиза Марія, род. 12 Іюля 1856 г.

Братья Императора, Эрцгерцоги: 1) *Карлъ* Людвигъ Іосифъ Марія, род. въ 1833 г. 30 іюля; въ супруж. имѣеть, вторымъ бракомъ, съ 21 октября 1862 г., Эрцгерцогиню Марію *Анунцияду* Изабеллу, Принцессу Неаполитанскую, род. 24 марта 1843 г. сыновья: Эрцгерцоги: а) *Францъ Фердинандъ*, род. 18 декабря 1863 г. и б) *Оттонъ* Францъ Іосифъ Карлъ, род. 21 апрѣля 1865 г. 2) *Людвигъ* Іосифъ Антонъ Викторъ, род. въ 1842 г. 15 мая.

Родители: Эрцгерцогъ *Францъ Карлъ* Іосифъ, род. въ 1802 г. 7 декабря; въ супружествѣ имѣеть, съ 4 ноября 1824 г., *Софію* Доротею Вильгельмину, Принцессу Баварскую, род. въ 1805 г. 27 января.

Дяди и тетки: 1) Императоръ *Фердинандъ I* Карлъ Леопольдъ Іосифъ Францъ Марцеллинъ, отказался отъ престола 2 декабря 1848 г., род. въ 1793 г. 19 апрѣля; въ супруж. имѣеть, съ 27 февраля 1831 г., Марію *Анну* Каролину, Принцессу Сардинскую, род. въ 1803 г. 19 сентября; 2) Эрцгерцогиня *Марія Клементина* Франциска Жозефа, род. въ 1798 г. 1 марта, вдова Леопольда, Принца Салернскаго.

Покойнаго дѣда, Эрцгерцога Карла, дѣти отъ покойной Принцессы Генриетты Нассау-Вейльбургской: 1) *Альбрехтъ* Фридрихъ Рудольфъ (командовалъ въ 1866 г. сначала арміею, дѣйствовавшею въ Италіи, а послѣ Кениггрецкаго пораженія, какъ итальянскою, такъ и богемскою арміями), род. 1817 г. 3 августа, въ супруж. им. *Гильдегарду*, Принцессу Баварскую, род. въ 1825 г. 10 іюня. У нихъ дочь *Марія Тереза* Анна, род. въ 1845 г. 15 іюля. 2) *Карлъ Фердинандъ*, род. въ 1818 г. 29 іюля; въ супруж. имѣеть, съ 18 апрѣля 1854 г., Эрцгерцогиню *Елисавету*, род. въ 1831 г. 17 января. У нихъ дѣти: а) *Фридрихъ* Марія Альбрехтъ Вильгельмъ Карлъ, род. въ 1856 г. 4 іюня, б) *Карлъ* Стефанъ, род. 5 сентября 1860 года, в) *Евгений Фердинандъ*, род. 21 мая 1863 г., г) *Марія* Христина Дезирія Генриетта, род. въ 1858 г. 21 іюля. 3) *Вильгельмъ* Францъ Карлъ (въ 1866 г. состоялъ начальникомъ артиллеріи богемской арміи), род. въ 1827 г. 21 апрѣля. 4) *Марія Тереза* Изабелла, род. въ 1816 г. 31 іюля; 5) *Марія Каролина* Луиза Христина, род. въ 1825 г. 10 сентября; въ супруж. съ Эрцгерцогомъ Райнеромъ.

Покойнаго дѣда, Эрцгерцога Іосифа, Палатина Венгерскаго, дѣти: отъ третьяго брака съ Принцессою Марією Виртембергскою: 1) *Елисавета* Франциска Марія, род. въ 1831 г. 17 января; въ супруж. вторымъ бракомъ съ Эрцгерцогомъ Карломъ Фердинандомъ; 2) *Іосифъ* Карлъ Людвигъ, род. въ 1833 г. 2 марта, им. въ супруж. Принцессу Марію Аделаиду *Клотильду* Саксонскую; 3) *Марія* Генріетта Анна, род. въ 1836 г. 23 августа; въ супруж., съ 22 августа 1853 г. съ Королемъ Бельгійскимъ Леопольдомъ II.

Дѣти покойнаго Эрцгерцога Райнера отъ покойной Принцессы Савоія-Кариньянской Маріи Елисаветы Франциски: 1) *Леопольдъ* Людвигъ Францъ (въ 1866 г. командовалъ 8-мъ корпусомъ Богемской арміи), род. въ 1823 г. 6 іюня; 2) *Эрнстъ* Карлъ Райнеръ Готфридъ (въ 1866 г. командовалъ 3-мъ корпусомъ Богемской арміи), род. въ 1824 г. 8 августа; 3) *Сигизмундъ* Леопольдъ Райнеръ Марія Амвросій Валентинъ, род. въ 1826 г. 7 января; 4) *Райнеръ* Фердинандъ Марія, род. въ 1827 г. 11 января, въ супруж. имѣетъ Эрцгерцогиню *Марію Каролину*, дочь Эрцгерцога Карла, род. 10 сентября 1825 г.; 5) *Генрихъ* Антонъ Марія Райнеръ Карлъ Георгъ, род. въ 1828 г. 9 мая.

Вдовствующая Императрица, вдова Императора Франца I, *Каролина* Августа, Принцесса Баварская, род. въ 1792 г. 8 февраля. Вдова Эрцгерцога Фердинанда Максимилиана, бывшаго Мексиканскаго Императора—*Марія Шарлота*, рожден. Принцесса Бельгійская, род. 7 іюня 1840 года.

Нынѣ царствующій Императорскій домъ происходитъ отъ Графа Рудольфа Габсбургскаго, род. въ 1218 г. и избраннаго, въ 1273 г., въ Императоры Священной Римской Имперіи.

Настоящій порядокъ престолонаслѣдія установленъ Прагматическою санкціею Императора Карла VI, 6 декабря 1724 г. На основаніи сего закона, престолъ наслѣдственъ, по праву первородства, въ мужскомъ поколѣніи Габсбургскаго дома и по пресѣченіи мужской линіи переходитъ въ женскую линію. Императоръ совершеннолѣтенъ въ 18 лѣтъ; до его совершеннолѣтія государствомъ управляетъ родительница Императора или одинъ изъ принцевъ Императорск. дома.

Императоръ Карлъ VI умеръ въ 1740 г., оставивъ единственную дочь Марію Терезію, которая вступила въ супружество съ Францискомъ I, Герцогомъ Тосканскимъ, изъ дома Лотарингскаго и тѣмъ положила начало настоящей династіи Габсбургско-Лотарингской.

<i>Домъ Габсбургскій:</i>			
Рудольфъ I	1273 г.	Магтіасъ	1611 г.
Альбрехтъ I	1291 —	Фердинандъ II	1619 —
Фридрихъ I	1308 —	Фердинандъ III	1637 —
Альбрехтъ II	1313 —	Леопольдъ I	1657 —
Рудольфъ II	1358 —	Іосифъ I	1705 —
Альбрехтъ III	1365 —	Карлъ II (VI)	1711 —
Альбрехтъ IV	1395 —	Марія Терезія	1740 —
Альбрехтъ V	1404 —		
Фридрихъ II	1439 —	<i>Домъ Габсбургско-Лотарингскій:</i>	
Максимиліанъ I	1493 —	Іосифъ II	1780 —
Карлъ I (V)	1519 —	Леопольдъ II	1790 —
Фердинандъ I	1556 —	Францъ I	1792 —
Максимиліанъ II	1564 —	Фердинандъ I	1835 —
Рудольфъ III	1576 —	Францъ-Іосифъ I	1848 —

ГОСУДАРСТВЕННОЕ УСТРОЙСТВО.

Австрійское государство образовалось искусственно изъ совершенно различныхъ національностей, имѣющихъ каждая свою особую исторію и свой особый политическій и гражданскій бытъ. Всѣ попытки правительства слить эти народности въ одно общее цѣлое оставались постоянно безплодными. Государи Габсбургскаго дома, по своему происхожденію и по своему положенію въ главѣ германской имперіи, стремились обратить свое государство въ нѣмецкое, и искали для него единства въ католичествѣ. Время показало однако, какъ ложны были эти основы и могли-ли они замѣнить естественныя условія развитія народовъ.

Главнымъ актомъ, на который и понынѣ опирается государственное устройство Австріи, считается *Прагматическая Санкція* Императора Карла VI, 6 декабря 1724 года, обезпечившая цѣлость и нераздѣльность австрійской монархіи и соединившая подъ скипетромъ Маріи Терезіи, дочери Карла VI: Эрцгерцогство Австрійское, Штирію, Каринтію, Тироль, Герцъ, Истрію, Нижн. Нидерланды, Миланъ, Мантую, Неаполь, а также короны Венгріи (Венгрія, Седмиградія, Сербія, Кроація, Славонія и Далмація, къ коимъ въ 1776 г. присоединенъ Фіуме, а въ 1728 Банатъ) и Богеміи (Богемія, Моравія и Силезія), сеймы и земскія собранія коихъ признали сію санкцію. Всѣмъ помянутымъ землямъ, при включеніи ихъ въ составъ австрійской монархіи, сохранены были ихъ законодательство, ихъ прежняя система управленія и ихъ земскія учрежденія или конституціи. Изъ сихъ послѣднихъ самая замѣчательная была, и въ то время, конституція венгерская, состоящая изъ ряда королевскихъ грамотъ, начинающихся съ золотой буллы Короля Андрея 1222 г. и гарантирующая Венгріи полную самостоятельность и право участія въ составленіи законовъ при посредствѣ народныхъ представителей.

Вторымъ основнымъ закономъ считается *Патентъ 1-го Августа 1804 г.* о принятіи Францомъ I титула *Австрійскаго Императора*, при чемъ всѣмъ частямъ имперіи вновь подтверждены ихъ права и преимущества и сохранены прежнія политическія учрежденія. Поддерживая народное чувство въ своихъ подданныхъ, австрійское правительство удачно кончило борьбу съ Наполеономъ. Но, по заключеніи мира 1815 г., подъ вліяніемъ политики Меттерниха, оно постепенно стѣсняло земскія учрежденія, развивало тѣмъ повсемѣстное недовольство и, такимъ образомъ, само подготовило путь къ революціонному движенію 1848 года.

Среди вспыхнувшей революціи, Императоръ Фердинандъ долженъ былъ безусловно согласиться на возстановленіе политической самостоятельности Венгріи, съ отвѣтственными по всѣмъ частямъ министрами (*), и даровать полную конституцію для всѣхъ не венгерскихъ земель.

Сущность сей конституціи, явившейся 25-го апрѣля 1848 г., была слѣдующая:

1) Всѣмъ народамъ гарантируется неприкосновенность языка и національности. 2) Исполнительная власть принадлежитъ Императору, а законодательную онъ раздѣляетъ съ палатами, которыя состоятъ изъ сената и палаты депутатовъ. Въ сенатѣ засѣдаютъ: а) совершеннолѣтніе принцы Императорскаго дома, б) пожизненные члены, назначаемые Императоромъ и

(*) Министерство 1848 г. состояло изъ министровъ: внутреннихъ дѣлъ, иностранныхъ дѣлъ, финансовъ, военнаго, путей сообщеній, духовныхъ дѣлъ и народнаго просвѣщенія, торговли и промышленности, и юстиціи.

150 членовъ по выбору знатнѣйшихъ землевладѣльцевъ; вторая палата состоитъ изъ 383 депутатовъ, распределенныхъ между провинціями пропорціонально ихъ населенію. Палатами утверждается *liste civile* императора и принцевъ, размѣръ ежегоднаго контингента, новые налоги и займы, бюджетъ и законы объ отчужденіи государственныхъ имуществъ. Проекты законовъ представляются сначала палатѣ депутатовъ, при чемъ обыкновенныя дѣла рѣшаются простымъ большинствомъ голосовъ, а для законовъ, имѣющихъ цѣлью измѣненіе конституціи, требуется большинство $\frac{2}{3}$ голосовъ. 3) Министры отвѣтственны передъ палатами. 4) Повсемѣстно учреждаются провинціальныя сеймы. 5) Всѣмъ подданнымъ гарантируется личная свобода, свобода вѣроисповѣданія и печати, право петиціи, гласное судопроизводство, а по уголовнымъ дѣламъ судъ присяжныхъ. Отмѣняются законы стѣсняющіе приобрѣтеніе поземельной собственности. Учреждается національная гвардія, подчиненная гражданскимъ властямъ. Армія присягаетъ знамени и конституціи. Выборы производятся прямыя, но при извѣстномъ цензѣ.

Вслѣдъ за обнародованіемъ этой конституціи правительство должно было сдѣлать новыя уступки, согласиться на измѣненіе закона о выборахъ, на замѣну двухъ палатъ одною и на созваніе учредительнаго имперскаго сейма для разработки конституціи.

Учредительный сеймъ былъ открытъ 10-го іюня. Но пока шли его работы, политическія обстоятельства измѣнились. Императоръ Фердинандъ уступилъ престолъ Францу Іосифу; возстаніе въ невенгерскихъ земляхъ было всюду подавлено и уступчивость правительства, гордаго побѣдами Радецкого, исчезла. Подъ руководствомъ новаго министерства Шварценберга, учредительный сеймъ былъ закрытъ, а 4 марта 1849 г., взамѣнъ только-что установленной, была опубликована новая, *дарованная* конституція, возстановлявшая сеймъ съ двумя палатами, и значительно ограничивавшая первоначально данныя народу права.

Однако и эта конституція не удержалась. Лишь только при посредствѣ русской арміи было подавлено венгерское возстаніе, въ Австріи начинается полная реакція. Венгрія лишена всѣхъ своихъ политическихъ правъ; отъ нея отдѣлены: Славонія, Кроація, Банатъ и Воеводство; ее во всѣхъ отношеніяхъ считаютъ завоеванной провинціей. Невенгерскія земли подвергаются не лучшей участи. 20 августа 1851 г. отвѣтственные министры сдѣланы отвѣтственными только передъ Императоромъ, а Имперскій совѣтъ преобразованъ въ совѣтъ Императора. 30 декабря 1851 г., конституція 4 марта совершенно отмѣнена, а провинціальныя сеймы замѣнены комитетами, составленными изъ членовъ дворянства и землевладѣльцевъ. Наконецъ, въ 1852 г., подъ руководствомъ министерства Баха, Австрія вполнѣ переходитъ къ системѣ самой стѣснительной административной централизаціи. Всѣ земли, подвластныя Австрійскому Императору, не исключая и Венгріи, обращаются въ простыя австрійскія провинціи или губерніи съ нѣмецкими губернаторами во главѣ, съ нѣмецкими чиновниками и нѣмецкимъ языкомъ. Повсюду вводятся одни и тѣ же законы, одни и тѣ же способы управленія, окончательно уничтожающія мѣстную самостоятельность.

Въ подобномъ стремленіи къ административному однообразію, долженствовавшему замѣнить внутреннее единство государства, застаеть Австрію 1859 годъ. Неудачи Италіанской кампаніи и крайнее разстройство финансовъ указали правительству на необходимость болѣе либеральной политики. Преобразование началось съ Государственнаго совѣта. 5 марта 1860 года бывшій совѣтъ Императора обращенъ въ усиленный Государственный со-

вѣтъ, въ который вошли, кромѣ пожизненныхъ членовъ, назначаемыхъ Императоромъ изъ высшаго духовенства, старшихъ генераловъ и государственныхъ сановниковъ,—38 представителей отъ земскихъ собраній, утверждаемыхъ Императоромъ на 6 лѣтъ, изъ числа 3 кандидатовъ, представляемыхъ провинціями. На совѣтъ возложено разсмотрѣніе бюджета и отчетовъ, и обсужденіе всѣхъ важнѣйшихъ законодательныхъ вопросовъ.

Едва, однако, открылись засѣданія Совѣта, какъ имъ самимъ было заявлено, что дѣятельность его не можетъ быть плодотворна, а государство не можетъ быть приведено къ благоустройству безъ самыхъ широкихъ политическихъ реформъ. Это заявленіе, служившее выраженіемъ общественнаго мнѣнія всей страны, вынудило правительство обратиться вновь къ народному представительству.

Дипломомъ 20 октября 1860 г. и патентомъ 26 февраля 1861 г., созданнымъ по идеямъ Шмерлинга, Австріи дарована конституція, которою восстановлено мѣстное самоуправленіе провинцій и допущено участіе народа въ общемъ законодательствѣ. Конституціею установлено три органа управления: 1) *Провинціальныя сеймы* (Landtag) числомъ 17, а именно: въ Венгрии, Трансильваніи, Кроаціи и Славоніи, Далмаціи, Верхней Австріи, Нижней Австріи, Зальцбургѣ, Тиролѣ и Форальбергѣ, Штирії, Каринтіи, Карніоліи, Истріи и Триестѣ, Богеміи, Моравіи, Силезіи, Галиціи и Банатѣ. 2) *Общій сеймъ* или *Государственный Совѣтъ* (Reichsrath) для дѣлъ касающихся всей Имперіи, состоящій изъ двухъ палатъ, изъ коихъ нижняя должна была соединить въ себѣ представителей отъ всѣхъ провинціальныхъ сеймовъ. И 3) *Сокращенный Государственный Совѣтъ* (enger Reichsrath) для дѣлъ, касающихся невенгерскихъ земель и состоящій изъ представителей только отъ этихъ земель.

Главная цѣль, которая преслѣдовалась Императорскимъ патентомъ, заключалась въ объединеніи государства путемъ общаго представительства. Ради этого единства, провинціальныя сеймы должны были довольствоваться лишь весьма незначительною ролью, а провинціи, имѣвшія особыя историческія права, должны были отказаться отъ сихъ правъ и войти въ общій уровень съ остальными землями. Подобное положеніе, вытекавшее изъ новой конституціи, не могло удовлетворить ни Богеміи, ни Кроаціи и Славоніи, ни Венгрии и Трансильваніи. Последнія четыре провинціи отнеслись къ новому закону съ особеннымъ недоверіемъ и рѣшительно отказались отъ высылки своихъ депутатовъ въ общій сеймъ. Такимъ образомъ, система Шмерлинга увидѣла передъ собою тѣ же затрудненія къ объединенію государства, какія приходилось преодолевать всѣмъ предшествовавшимъ системамъ. Послѣ продолжительныхъ переговоровъ съ отдѣльными провинціями правительство могло убѣдиться, что Общему Сейму не суждено будетъ никогда собраться и должно было искать новыхъ путей къ соглашенію.

Важнѣе всего было преодолѣть оппозицію Венгрии, которая крѣпче всѣхъ другихъ держалась за свое историческое право. Руководимое новымъ министерствомъ, Белькреди, Австрійское правительство рѣшилось признать это право. 20 октября 1865 г. состоялся патентъ, коимъ дѣйствіе общей конституціи 1861 г. временно приостановлено, съ цѣлью установить предварительно правильныя отношенія между Венгріею и Имперіею. Чтобы не дать, однако, полного перевѣса Венгрии, правительство склонялось вмѣстѣ съ тѣмъ начать уступки и историческому праву Богеміи, и историческимъ правамъ Кроаціи, которая вмѣстѣ съ Славоніею и Далмаціею претендовала на образованіе особаго Трїедиаго Королевства, съ такими же отношеніями къ имперіи, въ какихъ стояла къ ней Венгрія. Среди этого новаго поворота вну-

тренней политики, очевидно клонившейся къ образованію изъ Австріи федераціи отдѣльныхъ земель съ особыми въ каждой правами, настала Австро-Прусско-Итальянская война 1866 г. Неудачи войны лишили Австрію Венеціи и еще болѣе уронили авторитетъ австрійскаго правительства. Угрожаемое со всѣхъ сторонъ сепаратическимъ движеніемъ провинцій, Австрійское правительство, ввѣренное на сей разъ министерству Бейста (бывшему министру Саксоніи), рѣшилось на послѣднюю мѣру—полное сближеніе съ Венгріею, какъ единственной опорой, при которой можно было еще рассчитывать на сохраненіе внѣшней цѣлости государства. Въ концѣ 1866 г. правительство выразило почти безусловное согласіе на удовлетвореніе всѣхъ требованій Венгріи. 17 февраля 1867 г. конституція Венгріи возстановлена въ полномъ ея объемѣ и учреждено особое венгерское министерство, которому, подъ руководствомъ Императора, предоставлено управленіе страной, а 8 іюня 1867 г. Императоръ Францъ-Іосифъ лично короновался въ Пештѣ короной св. Стефана и торжественно присягнулъ въ соблюденіи венгерской конституціи.

Соглашеніе съ Венгріею привело Австрію къ тому самому положенію, въ которомъ она находилась въ началѣ 1849 года. Она представляетъ нынѣ два отдѣльныхъ государства, между которыми существуетъ лишь номинальная и едва ли прочная связь относительно: дипломатическихъ сношеній, арміи, бюджета и государственнаго долга. Съ каждымъ днемъ эта отдѣльность государствъ обозначается все болѣе и болѣе рѣзко; но разъ принявъ систему дуализма, правительство невольно вынуждено безусловно ей слѣдовать и должно нынѣ само настаивать на возстановленіе связи между всѣми землями Венгерскаго Королевства, на подчиненіе ему Крoаціи, Славоніи и другихъ славянскихъ земель, противъ чего оно въ теченіе 17 лѣтъ усиленно работало. Однако, новое сближеніе этихъ земель является нынѣ уже дѣломъ весьма труднымъ. Загребскій Сеймъ выразилъ самый рѣшительный протестъ противъ мѣры правительства, ставящей Крoацію и Славонію въ прямую зависимость отъ Венгріи, и едвали когда-либо придетъ съ ней въ полное и прочное соглашеніе.

Какъ видимъ, Австрія находится въ данную минуту въ полномъ періодѣ дезорганизаціи. Отношенія Венгріи къ Имперіи далеко еще не разъяснились во всѣхъ подробностяхъ; отношенія славянскихъ земель къ Венгріи являются еще менѣе опредѣленными. При такихъ условіяхъ, законоположенія о государственномъ устройствѣ Австріи очевидно не могутъ представлять ничего систематическаго и законченнаго.

На основаніи дѣйствующихъ законовъ, Австрійскій Императоръ есть Государь конституціонный; но вполнѣ точно его власть опредѣлена только какъ Короля Венгерскаго. Какъ Королю Венгріи ему предоставлено: веденіе дипломатическихъ сношеній и главное начальство надъ арміею,—право помилованія, право возводить въ почетныя званія и жаловать отличія, право назначать священнослужителей и гражданскихъ чиновниковъ, исключая Палатина и хранителей короны, которые представляются палатами на его утвержденіе; Король сзываетъ и распускаетъ палаты; въ его рукахъ сосредоточена исполнительная власть, законодательная же принадлежитъ ему совместно съ палатами. При коронованіи король даетъ присягу, что онъ будетъ охранять конституцію.

Собственно въ австрійскихъ земляхъ Императоръ пользуется подобными же правами, но они не выражены въ февральскомъ патентѣ. На содержаніе Императора и двора, по бюджету 1866 г., опредѣлено 7.420,000 гульденовъ (4.748,000 р. с.), а по бюджету 1867 г.—5.065,000 гул. или 3.241,600 р.

Послѣ манифеста 2 января 1867 г., *австрійскія земли, не принадлежащія къ*

венгерской коронѣ (*), имѣютъ слѣдующія представительныя собранія, оставшіяся за ними по конституціи 1861 г.: а) провинціальныя сеймы и б) имперскій совѣтъ.

а) *Провинціальныхъ сеймовъ* 16. Они имѣютъ довольно однообразное устройство и состоятъ: 1) изъ членовъ по личному праву (архіепископы и епископы, канцлеры университетовъ); 2) изъ представителей крупныхъ землевладѣльцевъ; 3) изъ представителей городовъ и торговыхъ палатъ, и 4) изъ представителей сельскихъ обществъ.

Каждое изъ послѣднихъ трехъ сословіи выбираетъ своихъ депутатовъ отдѣльно: Для крупныхъ землевладѣльцевъ и для горожанъ установлены прямыя выборы, сельскіе же обыватели выбираютъ на каждыя 500 душъ, или для каждой общины, по одному избирателю, которымъ поручается выборъ депутатовъ. Цензъ для крупныхъ землевладѣльцевъ опредѣленъ, смотря по провинціямъ, отъ 50—250 гул. (32—160 р. с.) ежегодной подати, а для горожанъ и сельскихъ обывателей въ 5 гульд. (3 р. 20 к.) Въ депутаты можетъ быть выбранъ всякій избиратель не моложе 30 лѣтъ и не опозоренный судомъ. Всѣ члены сеймовъ избираются на 6 лѣтъ; предсѣдатели утверждаются Императоромъ.

Въ слѣдующей таблицѣ показано число депутатовъ каждаго сейма, съ распредѣленіемъ ихъ по сословіямъ.

Названіе сеймовъ.	Общее число пред- стави- телей.	Въ томъ числѣ представителей:			
		По праву.	Отъ круп- ныхъ земле- владѣль- цевъ.	Отъ го- родовъ и тор- говыхъ палатъ.	Отъ сель- скихъ общест.
Верхняя Австрія	50	1	10	20	19
Нижняя Австрія	66	3	15	28	20
Зальцбургъ	26	1	5	12	8
Тироль	68	4	14	16	34
Форальбергъ	20	1	5	5	14
Штирія	30	3	5	10	12
Каринтія	37	1	10	12	14
Карніолія	37	1	10	10	16
Герцъ и Градиска	22	1	6	7	8
Истрія	30	3	5	10	12
Богемія	241	5	70	77	79
Моравія	100	2	30	37	31
Силезія	31	1	9	12	9
Галиція	150	9	44	23	74
Буковина	30	1	10	7	12
Далмація (**)	43	2	10	11	20
Всего	1,014 100%	39 3,84%	260 25,65	322 31,76	339 38,76

Въ Триестѣ сеймъ замѣненъ городскимъ совѣтомъ (Gemeinderath).

(*) Этимъ землямъ весьма часто дается названіе цислейтаніи, въ отличіе отъ венгерскихъ земель, называемыхъ транслейтаніей. Въ этомъ случаѣ за примѣрное дѣленіе между землями берется небольшая рѣка Лейта, — одинъ изъ правыхъ притоковъ Дуная.

(**) Далмація входитъ въ составъ земель венгерской короны, но въ настоящее время она еще отдѣлена отъ Венгріи.

Въ кругъ дѣйствія провинціальныхъ сеймовъ входитъ обсужденіе общихъ законовъ относительно ихъ примѣнимости къ мѣстнымъ условіямъ, разработка мѣстныхъ положеній, составленіе росписи земскихъ доходовъ и расходовъ, рассмотрѣніе отчета о расходованіи сихъ денегъ, а также дѣлъ о налогахъ на земскія нужды, по сельскому хозяйству, по образованію, по благотворительнымъ учрежденіямъ и по публичнымъ работамъ, сооружаемымъ на общественный счетъ, и наконецъ, управленіе земскими капиталами и имуществами. Постановленія сеймовъ приобрѣтаютъ силу закона только съ утвержденія Императора.

Когда сеймъ распущенъ, текущія дѣла и управленіе земскими имуществами возлагаются на управы (Ausschuss), состоящія изъ предсѣдателя и отъ 4—8 человекъ, выбираемыхъ изъ депутатовъ сейма.

б) *Имперскій совѣтъ* состоитъ изъ верхней (Herrnhaus) и нижней (Haus der Abgeordneten) палатъ. Въ верхней палатѣ засѣдаютъ: 1) наследственно: а) совершеннолѣтніе принцы Императорскаго дома, б) главы знатнѣйшихъ родовъ, которымъ это право даровано Императоромъ, в) архіепископы и епископы, имѣющіе княжескій титулъ, и 2) пожизненно—члены, назначаемые Императоромъ въ награду за услуги, оказанныя государству.

Нижняя палата состоитъ изъ 203 депутатовъ, которые выбираются провинціальными сеймами изъ числа ихъ членовъ; депутаты каждаго сословія выбираютъ отдѣльно опредѣленное для нихъ число представителей:

Названіе сеймовъ.	Общее число пред- стави- телей.	Въ томъ числѣ пред- ставителей:		
		Засѣда- ющихъ по пра- ву.	Отъ го- рожанъ и торго- выхъ палатъ.	Отъ сельск. об- ществъ.
Верхняя Австрія	10	2	4	4
Нижняя Австрія	18	5	8	5
Зальцбургъ	3	.	1	2
Тироль	10	3	2	5
Форальбергъ	2	.	1	1
Штирія	13	3	5	5
Каринтія	5	1	2	2
Карніоля	6	1	2	3
Герцъ и Градиска	2	.	2	.
Тріестъ	2	1	.	1
Истрія	2	1	.	1
Богемія	54	15	20	19
Моравія	22	6	9	7
Силезія	6	2	2	2
Галліція	38	13	7	18
Буковина	5	2	1	2
Далмація	5	1	1	3
Всего	203	56	67	80
	100%	27,6%	33%	39,4%

Членамъ второй палаты прогонныхъ и столовыхъ денегъ, по бюджету на 1866 г., назначено 400 т. гульд. (250 т. р. с.), что составитъ на каждаго около 1,235 р. с., а по бюджету на 1817, всего 200 т. гул.

Императоръ назначаетъ предсѣдателя и вице-предсѣдателя обѣихъ палатъ, которыя положено сзывать ежегодно. Члены Имперскаго совѣта не отвѣт-

ственны за мнѣнія, выражаемыя въ палатѣ. Этому совѣту предоставлено право вѣдать общими дѣлами земель, не принадлежащихъ къ венгерской коронѣ, т. е. обсуждать государственный бюджетъ и законы о военной повинности, о новыхъ налогахъ и займахъ, банкахъ и торговлѣ, почтѣ, телеграфахъ, желѣзныхъ дорогахъ и таможахъ.

Имперскому совѣту предоставлена законодательная инициатива; засѣданія его публичны; дѣла рѣшаются простымъ большинствомъ голосовъ; только измѣненія въ основныхъ законахъ требуютъ большинства двухъ третей членовъ. Постановленія совѣта, одобренныя обѣими палатами, приобрѣтаютъ силу закона не иначе, какъ по утвержденіи Императоромъ.

Для земель венгерской короны существуютъ сеймы: Венгерскій, Кроатскій и Седмиградскій. Венгерскій сеймъ состоитъ изъ двухъ палатъ или столовъ: магнатовъ и представителей. Въ первой засѣдаютъ: архіепископы, епископы, хранители короны, обергеспаны (начальники графствъ), всѣ князья, графы и бароны, какъ венгерскіе, такъ и кроатскіе и славонскіе, и 1 депутатъ отъ трехъ кроатскихъ комитатовъ, всего отъ 200—300 членовъ.

Во второй палатѣ собираются представители отъ прелатовъ и магнатовъ, когда они лично не могутъ быть въ первой палатѣ, члены королевскаго суда, представители монастырей и монашескихъ орденовъ, городовъ и комитатовъ, какъ венгерскихъ, такъ и кроатскихъ и славонскихъ (по 2 съ комитата). Всего должно бы быть въ венгерскомъ сеймѣ 377 депутатовъ, въ томъ числѣ 43 отъ Кроаціи и Славоніи; но по настоящее время, эти земли отказываются выслать въ Пешть своихъ депутатовъ. Избирателями могутъ быть: а) всѣ лица совершеннолѣтнія, имѣющія недвижимую собственность въ 300 гул. (192 р.); б) купцы, фабриканты и ремесленники, имѣющіе свои собственные торговые дома, фабрики или заведенія; в) лица, получающія не менѣе 100 фл. (64 р. с.) ежегоднаго дохода, и г) доктора, профессора, священники и проч. Выбраннымъ можетъ быть всякій, имѣющій отъ роду не менѣе 24 лѣтъ и говорящій по-венгерски.

Кроатскій сеймъ состоитъ изъ архіепископа Загребскаго, патриарха Карловицкаго, кроатскихъ магнатовъ, обергеспановъ, 108 депутатовъ отъ комитатовъ и по одному представителю отъ консисторіи, православныхъ монастырей и загребской академіи наукъ. Седмиградскій сеймъ имѣетъ тоже одну палату и организованъ на подобіе кроатскаго.

Органы исполнительной власти въ непосредственныхъ земляхъ Имперіи суть: совѣтъ министровъ, для обсужденія дѣлъ подлежащихъ вѣдѣнію нѣсколькихъ министерствъ, (предсѣдатель гр. Таафе) и слѣдующія министерства: 1) иностранныхъ дѣлъ, канцлеръ баронъ Бейстъ, онъ же первый министръ и министръ двора, 2) финансовъ, бар. Беке, 3) юстиціи, ф. Гіэ, 4) внутреннихъ дѣлъ, гр. Таафе, 5) полиціи, 6) торговли, бар. Вюльтерсдорфъ, 7) военный, фельдмаршалъ-лейтен. бар. Іонъ, 8) духовныхъ дѣлъ временно, (ф. Гіэ), и 9) контроль. Сверхъ того при особѣ Императора состоятъ военная и гражданская канцеляріи, и временно существуетъ Кроато-славонская придворная канцелярія, вѣдающая дѣлами сихъ земель, окончательно не вошедшихъ еще въ составъ земель венгерской короны. Въ июлѣ 1867 г. утвержденъ законъ объ отвѣтственности министровъ передъ палатами. Собственно венгерское министерство состоитъ изъ слѣдующихъ лицъ: первый министръ гр. Андрасси; 1) министерство внутреннихъ дѣлъ, бар. Бенкегеймъ, 2) финансовъ, ф. Лонія, 3) юстиціи, Горватъ, 4) духовныхъ дѣлъ и народнаго просвѣщенія, Эотвостъ, 5) публичныхъ работъ, гр. Мико, 6) торговли и земледѣлія, Горове, и 7) министерство народной защиты (Landesver-

theidigungs), временно гр. Андрасси; сверхъ того при особѣ Императора состоитъ министромъ гр. Фестетичъ.

Административное управленіе въ австрійскихъ провинціяхъ ввѣрено на мѣстникамъ (Statthalter), при которыхъ состоятъ помощники и особыя финансовыя управленія. Провинціи дѣлятся на округа (Bezirk), съ окружными управленіями (Hauptmannschaft) и на самостоятельные города съ магистратами. Окружныя управленія во многихъ земляхъ суть, въ то же время, административныя и судебныя инстанціи; имъ подчинены городскія и сельскія общины. Въ сихъ послѣднихъ, закономъ 5 марта 1862 г., учреждены управы, завѣдывающія дѣлами общинъ и общественнымъ имуществомъ; распоряженія управъ приводятся въ исполненіе старостами; чины управъ выбираются всѣми избирателями общинъ. Подобное же управленіе установлено тѣмъ же закономъ и для округовъ, но до сего времени оно приведено въ исполненіе только въ одной Богеміи. Земли венгерской короны раздѣлены, въ административномъ отношеніи, на комитаты (графства), которыми управляютъ обергеспаны, изъ коихъ 4 наследственны, а всѣ прочіе назначаются Императоромъ. При обергеспанахъ состоятъ 2 вице-геспана, выбираемые палатами на три года, 1 нотаріусъ, 1 сборщикъ податей съ подчиненными ему чиновниками и нѣсколько адвокатовъ (Fiskale) ходатаевъ по дѣламъ неимущихъ. Въ каждомъ комитатѣ существуетъ земское собраніе (Congregation), составленное изъ прелатовъ, магнатовъ, дворянъ и представителей отъ городовъ; они собираются по усмотрѣнію обергеспана для обсужденія дѣлъ политическихъ и экономическихъ графства; изъ членовъ земскаго собранія выбирается особая управа, завѣдывающая выборами въ палаты. Комитаты, составляющіе также судебныя округа, подраздѣляются на дистрикты (Bezirk) и общины. Начальниками дистриктовъ назначаются судьи (Stuhlrichter), которые имѣютъ по одному помощнику; они вѣдаютъ земскою полиціею и, при содѣйствіи присяжныхъ, чинятъ судъ и расправу.

Въ земляхъ не венгерскихъ судъ съ присяжными введенъ только въ 1867 году.

ТЕРРИТОРІЯ И НАРОДОНАСЕЛЕНІЕ.

Развитіе австрійской территоріи со времени кончины Императрицы Маріи Терезіи было слѣдующее:

Въ 1780 году Австрія обнимала: Соб. Австрію (1,766 к. м.), округа: Швабскій, Бургундскій, графство Фалькенштейнъ, Богемію, Моравію, Силезію, Восточную Галицію, Буковину, Герцогства Миланъ и Мантуа, Княжество Кастиліоне и Сабіонетту, Венгрію, Кроацію и Славонію, Седмиградію (Трансильванію), и Военную границу, всего.	ав. кв. мил.	11,095,80
Въ 1782 г. Иосифомъ II пріобрѣтена по договору часть округа Иннъ		4,00
Въ 1791 г. Леопольдомъ II, по Цистовскому миру, пріобрѣтены округа Старый Орсово и Унна.		160
Къ началу царствованія Франца I (1792 г.) было		11,100,80
Въ 1795 г. По 3-му раздѣлу Польши пріобрѣтена Западн. Галиція		883,40
Въ 1797 г. По миру Кампо-Форміо Австрія уступила Бельгію, Ломбардію и Брезгау.		645,00
а пріобрѣла взаимнѣ: Венецію, венец. Истрію, Далмацію и венец. Албанію.		643,00
Итого въ 1797 г. Австрія обнимала		11,982,20
Въ 1801 г. По Люневильскому миру она лишилась округа Эчь, Фалькенштейнъ и Фрикталь		33,00
Въ 1803 г. она уступила Ортенау.		8,00
и получила Тріентъ и Бриксенъ.		89,00

Въ 1804 г.	приобрѣла покупкою Блуменекъ, Линдау и Ротенфельсъ	10,50
	Всего къ 11 августа 1804 года, т. е. ко времени провозглашенія Австрійской Имперіи, она имѣла	12,040,70
Въ 1805 г.	По Пресбургскому миру, Австрія уступила: Венецію, венец. Истрію, Далмацію, венец. Албанію, Тироль и Форальбергъ и всѣ Швабскія владѣнія	1,196,60
	и приобрѣла: Зальцбургъ, Берхтесгаденъ, Матрей-Циллеръ и Бриксенталь	186,52
Въ 1807 г.	Послѣ мира въ Фонтенбло она лишилась Монфальконе	6,94
Въ 1809 г.	Въ силу Вѣнскаго мира, Австрія отдала приобрѣтенія 1805 г., и сверхъ того Иннъ, половину округа Гаусрукъ, Виллахъ, Карніюлію, Герцъ, Градиску, Истрію, Триестъ, Фиуме, половину Кроаціи, Зап. Галицію и Замоскъ	1,851,45
Въ 1810 г.	она уступила Россіи Тарнополь и Чортковъ	130,17
	За тѣмъ въ 1810 году у нея оставалось	9,042,06
Въ 1814 г.	Послѣ Парижскаго мира, ей были возвращены С. Тироль и Форальбергъ	213,91
Въ 1815 г.	Послѣ Вѣнскаго Конгресса, она приобрѣла Ломбардо-Венеціанское Королевство, Герцъ, Градиску, Триестъ, всю Истрію, Далмацію, Рагузу, Венеціанскую Албанію, Карніюлію, Фиуме, Кроацію, Ю. Тироль, Матрейталь, округъ Виллахъ, Тарнополь и Чортковъ	2,116,72
	Итого въ 1815 г.	11,372,69
Въ 1816 г.	Мюнхенскимъ трактатомъ, ей возвращены: Зальцбургъ, округъ Иннъ, половина Гаусрука, Циллеръ и Бриксенталь	212,02
Въ 1846 г.	Въ силу трактата съ Россією и Пруссією, она приобрѣла округъ и городъ Краковъ	21,33
Въ 1848 г.	При воцареніи Франца Юсифа, состояло	11,606,04
Въ 1859 г.	миромъ въ Цюрихѣ, Австрія уступила почти всю Ломбардію	353,16
Въ 1866 г.	Пражскимъ миромъ, Венеціанская область уступлена Италіи	436,92
	За тѣмъ у Австріи остается	10,816,53

Слѣдующая таблица показываетъ пространство и населенность земель, входящихъ нынѣ въ составъ Австрійской имперіи.

Земли.	Пространство.		Жителей обоого пола.		
	Въ географич. мил.	Въ австрійск. миляхъ.	По переписи 1857 г.	По исчисленію статист. комитет. въ 1864 г.	На квад. геог. мил.
<i>а) Земли австрійской короны.</i>					
Эрцгерцогство Верхняя Австрія	360,08	344,49	1.681,697	1.753,816	4,900
Эрц.-во Нижняя Австрія	217,90	208,47	707,450	719,228	3,314
Герцогство Зальцбургъ	130,15	124,52	146,769	147,191	1,132
Графство Тироль и Форальбергъ	532,68	509,62	851,016	876,890	1,648
Герцогство Штирія	407,84	390,19	1.056,773	1.087,508	2,672
» Каринтія	188,42	180,26	332,456	342,469	1,768
» Карніюлія	181,42	173,57	451,941	473,393	2,654
Прибрежье т. е. Марграфство Истрія, граф.-во Герцъ (Горица) Градиска и Триестъ (Терстъ)	145,10	138,32	520,978	562,875	3,881
Всего	2163,59	2069,94	5.749,080	5.963,370	2,756
	19%	19%	18%	18%	
<i>б) Земли богемской короны.</i>					
Королевство Богемія (Чехія)	943,70	902,85	4.705,525	5.107,313	5,416
Маргр.-во Моравія	403,77	386,29	1.867,094	1.990,755	4,942
Герцогство Силезія	93,50	89,45	443,912	487,885	5,246
Всего	1440,97	1378,59	7.016,531	7.585,953	5,268
	13%	13%	22%	22%	

в) <i>Польскія земли.</i>					
Кор.-во Галиція (*) съ герц. Краковомъ	1,425,78	1,364,06	4.597,470	5.102,074	3,580
Герц.-во Буковина	189,83	181,61	456,920	510,634	2,701
Всего	1615,61	1545,67	5.054,390	5.612,708	3,476
	14 ⁰ / ₀	14 ⁰ / ₀	16 ⁰ / ₀	16 ⁰ / ₀	
г) <i>Земли венгерской короны.</i>					
Кор.-во Венгрія и воевод. Сербское съ Темешскимъ Банатомъ	3,896,33	3,727,67	9.900,785	10.684,354	2,742
Вел. кн.-во Седмиградя (Трансильванія)	997,51	954,35	1.926,797	2.074,457	2,080
Трие-Славонія и Кроація съ Фіуме (Рѣка). динное	350,16	335,00	876,009	952,223	2,720
К.-во Далмація	232,36	222,30	404,499	440,705	1,899
Боснийская граница	609,38	583,00	1.064,922	1.119,120	1,837
Всего	6,085,74	5822,32	14.173,012	15.270,859	2,509
	54 ⁰ / ₀	54 ⁰ / ₀	44 ⁰ / ₀ *	44 ⁰ / ₀ *	
Итого	11,305,91	10,816,52	32.533,002	34.982,890	3,094

Въ числѣ 34.982,890 населенія считается 17.405,751 муж. и 17.577,139 женщинъ.

Движеніе австрійскаго населенія съ 1818 по 1864 г.

Годы.	Населеніе.	Приращеніе.	Среднее въ годъ.	%.
1818	29.813,586	»	»	»
1821	30.848,458	1.034,872	344,957	1,11
1824	31.974,753	1.126,295	375,432	1,17
1827	33.211,770	1.237,017	412,339	1,24
1831	34.383,517	1.171,747	390,582	1,13
1834	33.528,429	— 855,088	— 285,029	— 0,88
1837	35.411,734	1.883,305	627,768	1,77
1840	36.585,429	1.173,695	391,232	1,07
1843	35.593,342	— 992,087	— 330,692	0,80
1846	36.950,547	1.357,205	452,735	1,27
1851	35.750,620	— 1.199,927	— 399,976	— 1,08
1857	37.129,867	1.379,747	192,160	0,53
1860	35.608,878	— 1.520,989	— 506,996	— 1,39
1861	35.928,330	319,452	319,452	0,90
1862	36.267,648	339,318	339,318	0,94
1863	36.646,762	379,114	379,114	1,04

Убыль народонаселенія, происшедшая съ 1831 по 1834, съ 1840 по 1843, и съ 1846—1851, была послѣдствіемъ холеры и эпидемій; а въ промежутокъ времени отъ 1857 по 1860 послѣдствіемъ уступки Ломбардіи (1859 г.), въ которой считалось 2.725,000 жит. Съ 1860 по 1864 г. народонаселеніе возрасло на 1.415,000 или ежегодно прибывало на 283,000 ч. Въ 1866 г. при передачѣ Венеціи населеніе уменьшилось на 2.591,000. Естественное движеніе австрійскаго населенія видно изъ слѣдующихъ цифръ.

Годъ.	Родилось.	Умерло.	Годъ.	Родилось.	Умерло.
1851	1.360,573	1.034,162	1858	1.418,036	1.081,634
1852	1.369,099	1.058,625	1860**	864,022	616,702
1853	1.350,051	1.159,425	1861**	874,332	682,736
1854	1.269,722	1.257,558	1862**	877,176	676,249
1855	1.214,119	1.525,497	1863	1.065,067	792,236
1856	1.307,647	1.072,928	1864	1.521,715	1.179,539
1857	1.435,051	1.017,027			

(*) Въ Галицію включены герцогства Аушвиць и Заторь (45 кв. м.), принадлежащая къ нѣмецкимъ землямъ.

* Въ томъ числѣ солдатъ въ 1857 г. 539,989, а въ 1864 г. 550,000 чел.

** За 1860—1862 гг., не опубликовано свѣдѣній о движеніи народонаселенія Венгрии.

Племенной составъ. Въ этнографическомъ отношеніи Австрія представляетъ амальгаму самыхъ разнообразныхъ народностей, болѣе или менѣе враждебно расположенныхъ другъ къ другу. Это обстоятельство, служившее для правительства источникомъ постоянныхъ затрудненій, сдѣлалось въ особенности опаснымъ теперь, когда вопросъ о національностяхъ сталъ приобретать все большее значеніе, а каждая изъ народностей стала предъявлять свои права на самостоятельное развитіе. Привилегированныя въ Австріи племена, нѣмцы и мадьяры, составляютъ: первые—не болѣе $\frac{1}{4}$ а вторые— $\frac{1}{6}$ населенія; наиболѣе же многочисленное и приниженное племя, славяне, составляютъ почти $\frac{1}{2}$ всего населенія.

Этнографическій составъ населенія, по исчисленію центрального статистическаго комитета, за 1864 г., былъ слѣдующій:

Земли.	Нѣмцевъ.	Славянъ.	Романцевъ.	Мадьяръ	Проч.
					Тыс.
<i>а) Австрійск. короны.</i>					
Верхняя Австрія	719,190
Нижняя Австрія	1.723,000	20,800 чех., кро. сер.	10
Зальцбургъ	147,200
Тироль и Форальбергъ.	528,100	348,200 ит.	$\frac{1}{2}$
Штирія	690,640	396,830 славинц.
Каринтія	247,080	95,420 »
Карніоля	34,290	438,460 »	650
Прибрежье, Градиска и Тріестъ	9,200	(217,510 славинц. 145,220 кроат. и сер.	186,700 ит.	4
	4.098,600 70,9 ⁰ / ₀	1.314,240 22,7 ⁰ / ₀	348,200 6,0 ⁰ / ₀	15 0,2 ⁰ / ₀
<i>б) Богемской короны.</i>					
Богемія	1.839,360	3.172,440 чех.	95,8
Моравія	505,560	{ 1.437,800 морав. 1,790 кр. и сер.	45,6
Силезія	248,560	{ 138,690 пол. 97,250 чех. мор. слк.	3,4
	2.593,480 34,2 ⁰ / ₀	4.847,970 64 ⁰ / ₀	144,8 1,8
<i>в) Польскія земли.</i>					
Галиція съ герц.-мъ Краковскимъ	124,460	{ 2.184,290 пол. 2.298,650 рус.	494,7
Буковина	42,600	{ 7.636 пол. и чех. 227,040 рус.	191,170 м.	8,000	34
	167,060 3,0 ⁰ / ₀	4.717,616 84,2 ⁰ / ₀	191,170 3,4 ⁰ / ₀	8,000 0,1 ⁰ / ₀	528,8 9,2 ⁰ / ₀
<i>г) Венгерск. короны.</i>					
Венгр. и воевод. сербское съ темеш. банатомъ.	1.282,360	{ 1.791,620 словак. 470,600 рус. 632,984 слц. кр. сер.	1.275,000 м.	4.715,020	516,6
Седмиградія	196,280	1.710 чех.	1,201,589 »	563,180	111,7
Тріе- (Славонія и Кроація диное) съ Фиуме	27,750	{ 892,040 кр. и сер. 7,280 чех. и слц.	600	13,930	7,1
к.-во. Далмація	384,180 кр. и сер.	55,020 м.	1,8
Военная граница	41,860	{ 905,220 кр. и сер. 10,250 чех. слк. мор	153,630 »	5,330	2,8
Всего	1.548,250 10,9 ⁰ / ₀	5.099,394 33,4 ⁰ / ₀	2.684,830 17,6 ⁰ / ₀	5.297,460 34,9 ⁰ / ₀	639,8 4,0 ⁰ / ₀
Итого	8.407,390 24,4 ⁰ / ₀	15.979,220 46,4 ⁰ / ₀	3.224,200 9,5 ⁰ / ₀	5.298,260 15,8 ⁰ / ₀	1,328 3,8 ⁰ / ₀

Процентъ нѣмцевъ въ этой таблицѣ преувеличенъ, такъ какъ официальные списки весьма часто относятъ къ нѣмцамъ лицъ совершенно другихъ національностей, но говорящихъ по-нѣмецки.

Религиозный составъ въ Австріи весьма разнороденъ, не смотря на то, что правительство постоянно стремилось къ упроченію религіознаго единства. Большинство населенія католики $\frac{2}{3}$, православные составляютъ $\frac{1}{9}$, протестанты $\frac{1}{10}$, униаты $\frac{1}{11}$, и евреи $\frac{1}{33}$. Всѣ почти нѣмцы, чехи, моравы, поляки, славинцы и кроаты и часть словаковъ католики; сербы, большинство молдаванъ и валаховъ и часть русскихъ православные; большинство русскихъ и часть словаковъ униаты; значительная часть мадьяръ протестанты.

Земли.	Католи- ковъ.	Право- слав- ныхъ.	Уни- атовъ.	Люте- ранъ.	Кальви- нистовъ.	Проч. вѣро- исповѣ даній.	Евреевъ.
<i>а) Земли австрійской короны.</i>							
Верхняя Австрія	703,660	.	.	15,440	120	.	10
Нижняя Австрія	1.730,500	2,110	210	11,060	1,840	100	8,000
Зальцбургъ	147,100	.	.	90	.	.	.
Тироль и Фаральбергъ	876,070	.	.	120	100	.	600
Штирія	1.081,870	.	.	5,450	180	.	10
Каринтія	324,830	.	.	17,640	.	.	.
Карніоля	472,710	320	280	80	.	.	.
Прибрежье, Градиска и Триестъ	557,370	1,010	150	230	170	.	3,950
Всего	5.894,110	3,440	640	50,110	2,410	100	12,570
	98,88%	0,06%	0,01%	0,84%	0,04%	.	0,20
<i>б) Земли Богемской короны.</i>							
Богемія	4.914,580	.	.	35,470	60,760	.	95,500
Моравія	1.890,020	.	.	18,200	36,890	.	45,650
Силезія	418,910	.	.	65,440	130	.	3,400
Всего	7.223,510	.	.	120,110	97,780	.	144,550
	95,27%	.	.	1,66%	1,23%	.	1,80%
<i>в) Польскія земли.</i>							
Галиція съ герц.-мъ Краковскимъ	2.282,450	250	2.292,810	29,780	4,580	100	492,100
Буковина	48,640	405,680	11,420	9,100	890	3,300	31,600
Всего	2.331,090	405,930	2.304,230	38,880	5,470	3,400	523,700
	41,87%	7,26%	41,06%	0,60%	0,09%	0,07%	9,35%
<i>г) Земли венгерской короны.</i>							
Венгрія вое-во Сербск. съ Темеск. Банат	5.598,790	1.204,620	900,820	866,030	1.690,790	1,200	422,100
Седмиградія	245,350	670,810	594,090	210,950	286,360	51,700	15,200
Трие- } Славон. и Кроац. диное } съ Фіуме	795,790	143,150	2,070	1,020	4,940	.	5,250
Б.-во. } Далмація	358,230	81,730	400	.	.	.	350
Военная граница	473,050	618,570	5,850	16,750	4,450	.	450
Всего	6.471,210	2.718,880	1.503.230	1.094,750	1.986,540	52,900	443,350
	48,70%	17,88%	9,90%	7,25%	13,03%	0,38%	2,92%
Итого	22.919,920	3.128,250	3.808,100	1.303,850	2,092,200	56,400	1.124,170
	66%	11%	9%	4%	6,8%	.	3,2%
	*	20% *		10,8%			

* Къ католикамъ причислено 1,050 арм. кат., изъ коихъ 5,860 живутъ въ Галиціи, а къ православнымъ 2,300 арм. прав., изъ коихъ 1,460 обитаютъ Буковину.

Осѣдлость населенія. Въ 1866 году въ Австріи считалось:

Деревень	63,756	или по 5,8	на кв. милю.
Мѣстечекъ	2,299	» » 0,2	» » »
Городовъ	847	» » 0,07	» » »

Обширныхъ городовъ 69, а именно свыше 100,000 жит. — 3 города, свыше 50,000 — 6 и свыше 15,000 — 60.

Населеніе главнѣйшихъ городовъ.

Вѣна	550,241	Краковъ	45,159
Офенъ-Пешть (Будимъ)	192,253	Пресбургъ (Пожонъ)	43,843
Прага	140,525	Голдмезо Вазаргели (Ходынецъ Вазаргели).	42,501
Лембергъ (Львовъ)	75,744	Кечкеметъ	39,434
Тріестъ (Терстъ)	70,691	Дебрецинъ	36,283
Граць (Нѣм. Градецъ)	68,496	Линць (Линець)	30,048
Чегединъ (Сегединъ)	62,700	Черновець	28,879
Брюнъ (Брьно)	61,904		
Маріатерезіополь (Суботица)	53,499		

Распределение народонаселенія по роду занятій.

Духовенство	58,819	Купцовъ и торговыхъ людей	107,755
Состоящихъ въ гражд. службѣ	149,441	Судовладѣльцевъ и рыбопр.	37,923
Военныхъ	741,385	Рабочихъ:	
Литераторовъ и художниковъ	29,924	въ земледѣліи	3.089,551
Юристовъ и нотаріусовъ	6,312	» промышленности	1.021,985
Врачей и проч. медиц. чиновъ	24,027	» торговлѣ	73,615
Землевладѣльцевъ	2.872,774	Слугъ	843,551
Домовладѣльц. и капиталистовъ	694,899	Поденщиковъ	2.070,000
Фабрикантовъ и промышленниковъ	62,304		<hr/>
			11.894,265

ПРОМЫШЛЕННОСТЬ.

Австрія страна по преимуществу земледѣльческая; но условія земледѣлія далеко не могутъ быть признаны въ ней выгодными.

Всѣхъ имѣній считается въ ней 3.874,600; въ томъ числѣ:

Свыше 5,000 дес.	670	Отъ 100 250 десят.	29,200
Отъ 2,500 5,000 десят.	1,680	» 25 100 »	420,000
» 500 2,500 »	8,750	Мелкихъ отъ 1/2—20 дес.	3.400,000
» 250 500 »	14,300		<hr/>
		Всего	3.874,600

Большинство имѣній состоитъ изъ столь мелкихъ участковъ, что они не въ состояніи обезпечивать существованія владѣльцевъ. Мелкіе участки въ особенности преобладаютъ въ Прибрежьи, Каринтіи, ниж. Карніоліи, Тиролѣ, Форальбергѣ, Далмаціи, верхней Венгріи и въ окрестностяхъ большихъ городовъ и фабричныхъ центровъ Богеміи и Моравіи; участки средней величины встрѣчаются въ значительномъ количествѣ въ Военной Границѣ (среднимъ числомъ въ 6 дес.), вер. Австріи (10 десят.), вер. Штиріи (13 д.) и Зальцбургѣ (22 д.), а крупныя имѣнія сосредоточены большею частью въ Буковинѣ (1303 д.), Венгріи (1080 д.), Седмиградіи (671 д.), Галиціи (645 д.) и Богеміи (590 д.). Привилегированныхъ имѣній въ Австріи болѣе не имѣется; всѣ владѣльцы платятъ поземельную подать на общихъ основаніяхъ. Для предупрежденія чрезмѣрнаго раздробленія поземельной собственности, крестьянамъ только съ разрѣшенія мѣстныхъ властей позволяется дѣлить свои участки.

а) Сельское хозяйство.

Въ Австрійи считается всего 48 м. дес. удобной земли, которая распределяется слѣдующимъ образомъ:

	Юхъ.	Десятинъ.	
Пашень	33.581,922	17.000,000	35,8%
Луговъ, садовъ и виноградн.	14.294,000	7.500,000	15,2
Выгоновъ	15.067,302	8.000,000	16,0
Лѣсовъ	30.993,199	15.500,000	33,0
	93.936,423	48.000,000	100

Вся удобная земля цѣнится въ 6.080 мил. р. сер., а средняя цѣна десятины равняется 70 р. 50 коп. Земледѣліе преимущественно развито въ Венгріи, Галиціи, Богеміи и Седмиградіи. Винодѣліе — въ Венгріи, Далмаціи и Нижн. Австрійи.

Количество скота слѣдующее:

	Головъ.	На 1 кв. мпю.	1 гол. на жителей.
Лошадей	3.389,876	313	9,6
Рогатаго скота	13.660,322	1,263	2,4
Овецъ	16.573,459	1,532	1,9
Свиней	7.914,855	732	4,1

Скотоводство наиболее распространено:

	Лошадей.	Рог. скота.	Овецъ.	Свиней.
Въ Венгріи	1.570,000	38.325,000	8.317,000	3.011,000
» Галиціи	612,000	2.325,000	810,000	683,000
» Богеміи	188,000	1.835,000	1.269,000	577,000
» Седмиградіи	187,000	951,000	1.897,000	499,000

По исчисленіямъ центрального статистическаго комитета Австрія производитъ ежегодно:

Произведенія.	Количество.		Цѣнность.	
	Авст. мѣра.	Рус. мѣра.	Гульденовъ.	Руб. сер.
Пшеница мет. чет.	48,584	13,000	170,000	108,800
Рожь » »	79,518	23,000	186,200	119,168
Ячмень » »	49,958	15,500	87,400	55,936
Овесъ » »	99,544	29,000	113,200	71,448
Маисъ » »	43,076	12,500	83,000	53,120
Просо » »	9,731	2,500	20,400	13,056
Всего хлѣба » »	330,411	95,500	665,000	425,600
Рисъ цен. пуд.	516	876	4,800	3,072
Картофель мет. чет.	119,502	34,500	500,000	320,000
Ленъ и пенька цен. пуд.	2,668	9,000	50,400	32,256
Солома » »	398,000	1.350,000	93,400	59,776
Сѣно » »	363,000	1.234,000	227,000	145,280
Клеверъ » »	202,000	687,000	157,500	100,800
Вино эйм. вед.	33,268	16,500	140,000	89,600
Молоко » »	95,000	47,500	127,000	81,680
Мясо цен. пуд.	17,584	59,500	190,000	121,600
Яйца шт.	2.400,000	2.400,000	10,000	6,400
Кожи »	12,000	12,000	26,000	16,640
Шерсть цен. пуд.	672	2,300	56,700	36,288
			2.078,800	1.330,432

По среднимъ цѣнамъ за 1865 г. стоили:

		Наиб. цѣна.		Наимен. цѣна.
1 метценъ, т. е. 2 ¹ / ₃ четв.	{	пшеница въ Тиролѣ	3 р. 39 к.,	въ Седмиградіи 1 р. 35 к.
		рожь » »	2 » 62 »	» вер. Галиціи » » 89 »
		ячмень » »	2 » 38 »	» » » » 72 »
		овесъ » Штиріи	1 » 59 »	» » » » 60 »
1 центнеръ, или 3 ¹ / ₂ пуд.	{	картоф. въ Далмаціи	1 » 38 »	» » » » 34 »
		сѣновъ Воен. Границѣ	1 » 8 »	» Штиріи » » 65 »
		саломъ въ Прибрежѣ	1 » 2 ¹ / ₂ »	» Силезіи » » 40 »

б) Горный промыселъ.

Горнозаводская промышленность вообще въ лучшемъ состояніи, чѣмъ земледѣліе; она составляетъ значительную статью дохода. Въ 1865 г. въ Австріи разрабатывалось 342,490 кв. саж. поверхности различныхъ горныхъ минъ (въ томъ числѣ 290,960 саж. частными лицами). Изъ сего числа на долю Богеміи приходится 43⁰/₀, Венгріи 13,5⁰/₀, Галиціи 12⁰/₀, Штиріи 5⁰⁰/₀, Моравіи 4⁰/₀, Каринтіи и Карніоліи по 3,3⁰/₀, Верхней Австріи 2,5⁰/₀ и Силезіи 2⁰/₀. Общая цѣнность добытыхъ произведеній равнялась въ 1865 г.— 79.035,969 гул., или 50.583,000 руб. сер.; изъ сего числа на соловарни приходится 37.440,997 г. или 23,962,000 р. с. На рудникахъ и заводахъ работало въ 1865 г. 121,769 чел., въ томъ числѣ 15,906 жен. и дѣтей.

Въ 1865 г. добыто:

	Количество.	Пудъ.	Сред. цѣн. (*)	
Золота (Седмигр. и Венгрія)	3,647 ф.	121,4	432 р. к.	за фун.
Серебра (Венгрія, Богем., Седмигр.)	81,700 »	2,723	28 » 80	» »
Мѣди (Венгр., Тироль, Зальцб.)	51,620 цен.	178,000	32 » 51	» цент.
Свинцу (Каринтія и Венгр.)	103,723 »	308,500	7 » 16	» »
Цинку (Галиція и Штирія)	34,611 »	117,000	6 » 10	» »
Сѣры (Галиція)	33,355 »	114,407	3 » 32	» »
Камен. угля (Бог., Сил., Венгр. и Гал.)	50.658,667 »	172.239,470	» » 12 ¹ / ₂	» »
Бураго угля (Бог., Штир., Венгр., Мор. и В. Австріи)	39.989,655 »	135.714,835	» » 8	» »
Желѣза (Венгр., Бог., Штир. и Кар.)	5.220,771 »	17.750,460	» » »	» »
Соли (Гал., В. Австр., Венгр. и Седмигр.)	6.731,780 »	22.900,000	» » »	» »

в) Фабричная и заводская промышленность.

На развитіе этой промышленности имѣли весьма благодѣтельное вліяніе введеніе новаго таможеннаго тарифа (1852 г.) и законъ 1 мая 1860 о свободѣ промысловъ и ремеслъ, въ силу котораго для открытія новыхъ заводовъ или заведеній, исключая типографій, оружейныхъ заводовъ, лабораторій и т. п., не требуется болѣе предварительнаго разрѣшенія правительства. Для поощренія промышленности устроены были 3 общія и нѣсколько частныхъ выставокъ. На всѣхъ заводахъ и фабрикахъ въ 1865 г. работало до 4 мил. чел., изъ коихъ впрочемъ половина въ дѣтніе мѣсяцы занималась земледѣліемъ. Цѣнность всей заводской промышленности доходила

(*) Австр. фунтъ = 1 ф. 35 русск. зол., а цент. = 136 ф. 72 зол.

въ 1865 г. до 719 мил. р. с., которые распредѣлялись слѣдующимъ образомъ:

Промышленность.	Фабрикъ и заводовъ.	Веретенъ.	Становъ.	Рабоч.	Цѣна
					издѣл. м. р. с.
Льняныя и пеньк. издѣлія	460	373,000	500,000	212,000	96
Шерстяныя	900	630,000	51,000	102,000	83
Хлопчато-бумажныя.	456	1,563,000	35,000	108,000	64
Одежда и предметы роскоши	208,000	32
Шелковыя издѣлія	860	.	8,500	33,000	16
Смѣшанныя издѣлія	20,000	95
	2,676	2,566,000	594,500	675,000	387
Свекловично-сахарное производство	147	Колич. производ.: 58 т. п. свеклов.		} 250,000	160
Пивоваренное	3,171	55,862 т. вед. пива.			
Винокуренное	104,317	18,240 т. вед. вод.			
Табачное	23	1,100 мил. сиг.			
Кожевенное	250,000	64
Пром. и искус. (типогр. и литогр.).	10,000	44
Писчебумажныя издѣлія	302	70,000 пудъ.	.	60,000	25
Деревяныя и соломенные издѣлія	80,000	25
Мех. изд. (машин. плав. и пр. зав.)	112	2,278 т. пуд. жел. и 32 т. п. лит. стали.			45
Металлическія издѣлія	25,000	19
Химическіе продукты	46,000	19
Оруд., инструм., экип., суда и пр.	20,000	10
Каменные издѣлія	30,000	6 ¹ / ₂
Глиняныя издѣлія	40,000	3 ¹ / ₂
Стекляныя и зеркальныя	203	.	.	50,000	12
			Всего.	1,836,000	719

Торговля.

Въ послѣдніе 15—20 лѣтъ Австрія сдѣлала значительныя успѣхи въ торговомъ отношеніи. Условія, стѣсняющія внутр. обороты государства, по возможности, устранены; внутр. тамож. линіи почти вездѣ сняты, за право торговли всѣ сословія платятъ одинаковую пошлину; тарифъ на привозныя и вывозныя товары съ 1852 г. значительно пониженъ; наконецъ, транзитныя товары вовсе освобождены отъ пошлинъ. Тѣмъ не менѣе и по настоящее время Австрія не можетъ соперничать въ свободѣ торговли съ окружающими ее западными государствами и, ради покровительства внутреннему производству, должна еще держаться довольно высокаго тарифа.

Относительно таможенъ Австрія раздѣлена на два района, изъ коихъ первый обнимаетъ Далмацію, а второй — общій всю остальную монархію. Для Далмаціи учрежденъ сбавленный тарифъ и сверхъ того въ Триестѣ, Фіуме, Букари, Порторе, Ценгѣ, Карлопаго и Бродахъ товары, не предназначенныя въ Австрію, совершенно освобождены отъ таможенной пошлины.

Торговля Австріи съ 1861 по 1865 годъ.

Годы.	Привозъ:		Вывозъ:		Весь оборотъ:		Весь оборотъ:	
	Общій.	Въ Далмацію.	Общій.	Изъ Далмаціи.	Общій.	Далмаціи.	Общій.	Далмаціи.
	Милліоновъ гульденовъ.				Милл. руб. сер.			
1861	235,847	7,997	307,680	4,513	543,527	12,510	347,856	8,006
1862	214,968	7,035	332,850	5,662	547,818	12,697	350,593	8,026
1863	262,348	7,722	303,028	6,092	565,376	13,814	361,840	8,840
1864	272,536	7,950	351,318	5,816	623,854	13,766	399,266	8,810
1865	278,865	—	365,131	—	643,996	—	413,157	—

Торговый оборотъ Триеста въ 1865 году равнялся 124 м. гул. (въ томъ числѣ вывозъ 66 м.) или 78 м. р. с., а Фиуме 11 м. гул. (въ томъ числѣ вывозъ 5,200 т. гул.) или 7 м. р. с.

Главнѣйшіе предметы ввоза и вывоза въ 1865 г. были:

По привозу мил. р. с.		По вывозу мил. р. с.	
Сырой мат. для прядилень	41 ¹ / ₂	Сырой матеріалъ для прядил.	41 ¹ / ₂
Пряжа	16 ² / ₃	Плоды	31
Металлъ необработанный	16 ² / ₃	Ткацкія издѣлія	26 ² / ₃
Колоніальн. товары	13	Инструм. и машины	25 ¹ / ₂
Жиры и жирныя масла	10	Горюч. и строит. мат.	17 ² / ₃
Плоды	9	Металлъ необр—ный	17
Лекарства, красил. и хим. вещ.	9	Дер., стек. и глин. издѣл.	13
Ткацкія издѣлія	8 ¹ / ₃	Кожевен. изд. и кожи	6 ² / ₃
Дерев., стек. и глин. издѣл.	8 ¹ / ₃	Скотъ	6 ¹ / ₂
Скотъ	8	Металлич. издѣл.	6
Книги и худож. издѣлія	5	Пряжа	5 ¹ / ₃
Горючіе и строит. мат.	4 ¹ / ₂	Живот. продукт.	5 ¹ / ₃
Инструм. и машины	4 ¹ / ₃	Щетки, бумаж. и солом. издѣлія	5
Кожи и кожев. издѣлія	4	Колоніальныя товары	4 ¹ / ₃
Всего привозъ	178 ³ / ₄	Всего вывозъ	233 ³ / ₄

Торговля Австріи преимущественно сосредоточена въ Германіи, за нею слѣдуютъ: Турція, Россія, Италия и Швейцарія.

Распределение привоза и вывоза согласно таможенному отчету за 1864 г.

	Привозъ мил. гул.	Вывозъ мил. гул.	Весь оборотъ мил. гул.	Весь оборотъ мил. руб. сер.
Саксонія	86	70	156	100
Южн. Германія	58	66	124	90
Пруссія	21	34	55	35 ¹ / ₂
	<u>165</u>	<u>170</u>	<u>335</u>	<u>225¹/₂</u>
Турція	28	52	80	51
Россія	10 ¹ / ₃	17 ¹ / ₅	27 ⁷ / ₁₀	17 ¹ / ₂
Италія	8 ¹ / ₂	23 ¹ / ₃	31 ⁵ / ₆	20
Швейцарія	2 ¹ / ₂	1 ¹ / ₂	4	2 ¹ / ₂
Всего	<u>214¹/₂</u>	<u>265</u>	<u>479</u>	<u>316¹/₂</u>
Въ томъ числѣ моремъ	40 ¹ / ₃	59	99 ¹ / ₃	64

Въ Австрійскія гавани въ 1865 г. вошло 87,456 суд. съ грузомъ въ 3,895 т. тонъ; въ томъ числѣ въ Триестъ 9,964 съ 837 т. тонъ.

Торговля Австріи съ Россією за 1865 г. показана въ слѣдующей таблицѣ.

Вывезено изъ Россіи въ Австрію.			Привезено изъ Австріи въ Россію.		
	Количество.	Цѣна.		Количество.	Цѣна.
		Рубли.			Рубли.
Шерсти ов. сырца. пуд.	117,304	1.478,031	Косъ и серповъ .	5,688	581,060
Скота быков. и кор. шт.	25,362	1.014,480	Соли поваренной . пуд.	2.571,199	514,240
Прочаго »	48,336	505,253	Льняныхъ издѣлій .	.	405,818
Камня драгоцѣнн.	837,900	Фруктовъ и овощей.	.	345,150
Хлѣба: пшеницы . чет.	74,067	525,874	Металлич. издѣлій .	.	235,469
кукурузы »	76,598	421,289	Шелковыхъ »	231,173
ячменя »	48,998	244,990	Вина виноградн. . пуд.	27,807	223,661
ржи »	44,466	244,562	» бут.	1,419	1,419
овса »	47,374	146,859	Машинъ и моделей.	.	201,587
прочаго »	.	246,264	Чая пуд.	4,671	142,897
Пеньки пуд.	61,858	185,574	Шерсти »	3,320	123,682
Щетины »	4,524	156,530	Часовъ всякихъ	140,777
Сала скотскаго »	37,439	149,756	Аптек. матер.	106,181
Невыдѣлан. кожъ . шт.	16,423	114,961	Стекл. и хруст. изд.	94,666
Прочихъ товаровъ	875,724	Прочихъ товаровъ	3.201,883
Всего	7.148,049	Всего	5.870,392
Изъ общаго вывоза Россіи, вывозъ въ Австрію составлялъ 4 ⁰ / ₀ .			Изъ общаго привоза въ Россію, привозъ изъ Австріи составлялъ 3,9 ⁰ / ₀ .		

Австрийскій коммерческій флотъ въ 1865 г. считалъ.

	Число	Вмѣстим. въ тоннахъ.	Экипажъ.
Пароходовъ	64	26,486	1,833 чел.
Парус. судовъ для дальн. плаванія	506	201,580	5,572 »
Судовъ для берегов. пл.	2,696	82,353	9,689 »
	3,266	310,419	17,094 »
Мелкихъ судовъ	6,225	22,291	16,445 »
Всего	9,491	332,910	33,539 »

Въ видахъ поддержанія и развитія торговли учреждены въ 1861 г. австрийскій національный банкъ съ 19 отдѣленіями, въ 1856 году австрийское кредитное учрежденіе съ 5 отдѣленіями, въ 1854 г. Нижнеавстрийское, Штирійское, Богемское, Моравское и Вармдорфское учетныя общества, Англо-австрийскій банкъ, Триестскій и Пештскій Коммерческіе банки и Вѣнское и Триестское общества для страхованія товаровъ.

Пути сообщенія.

Адриатическое море омываетъ 220 миль, или 1,540 верстѣ; каналовъ въ Австріи 5, длина ихъ около 490 верстѣ, протяженіе всѣхъ судоходныхъ и сплавныхъ рѣкъ равняется 800 м., или 5,600 верстѣ, изъ коихъ на Дунай приходится 73,9⁰/₀, на Эльбу 9,5, на Вислу 6,5, на Днѣстръ 5,6 и на всѣ остальные рѣки 4,0⁰/₀.

Въ 1865 г. движеніе по Дунаю (не считая пароходовъ) и по Эльбѣ, вверхъ и внизъ по теченію, было слѣдующее:

	Судовъ.	Товару въ пудахъ.
На Дунаѣ.	290,202	634.467,000
» Эльбѣ.	12,955	2.400,000

На ремонтъ водяныхъ сообщеній отпущено было въ 1866 году 1.305,000 р. сер. и на новыя сооруженія 983,000 р. Изъ пароходныхъ обществъ наиболѣе важны: Лойдъ, поддерживающій постоянныя сообщенія съ Востокомъ и гаванями Средиземнаго моря, и Общество пароходства по Дунаю; но независимо отъ нихъ существуютъ еще 5 менѣе значительныхъ обществъ: пароходства по Савѣ, Дравѣ, Тейсѣ, Пруту и изъ Сулины въ Одессу. Средства, которыми располагаютъ эти общества, видны изъ слѣдующей таблицы.

Годы.	Пароходства по Дунаю.			Л о й д ъ.	
	Пароход.	Буксир. суд.	Чистаго дох. руб. сер.	Парох.	Чист. дох. руб. сер.
1835	5	»	+39,035	7	25,943
1855	86	306	+1.426,462	58	473,764
1860	121	498	-114,345	62	48,160
1861	119	507	-289,450	61	42,297
1862	134	529	-435,652	60	242,094
1863	132	530	-280,002	62	147,514
1864	134	544	+325,191	63	149,985
1865	134	523	+274,454	63	117,562

Австрія еще весьма бѣдна хорошими сухопутными сообщеніями и, при ограниченности средствъ, правительство не можетъ на нихъ много расходовать. Съ 1861 по 1865 г. на счетъ правительства прибавилось только 28 верстъ новыхъ шоссе. Земство дѣйствуетъ съ большимъ успѣхомъ; но его дороги большею частью плохо или вовсе не шоссированы.

Къ 1865 г. всего состояло дорогъ, находящихся въ вѣдѣніи правительства, 19,481 верста, а въ вѣдѣніи земства—61,593 вер., итого 81,074 вер.

По провинціямъ эти дороги распределены весьма не равномерно, а именно:

	Всего				Всего		
	Дороги: на 1 кв. м.		Земск. Казен. верстъ.		Дороги: на 1 кв. м.		Земск. Казен. верстъ.
Въ Венгріи . . .	13,034	3,598		3,6	Въ Карніоліи . . .	2,142	
» Богеміи . . .	8,673	3,920	13,6	» Буковинѣ . . .	1,505	371	10,0
» Верх. Австріи . . .	7,021	630	3,6	» Далмаціи . . .	1,211	819	9,0
» Галиціи . . .	5,733	2,751	6,0	» Силезіи . . .	1,001	301	14,2
» Моравіи . . .	4,774	742	13,7	» Каринтіи . . .	973	475	7,9
» Штиріи . . .	3,871	700	11,0	» Тироль и Форальб. . .	861	1,211	4,0
» Нижн. Австріи . . .	3,766	910	13,3	» Кроаціи и Славон. . .	672	476	3,0
» Седмиградіи . . .	3,150	1,113	14,4	» Зальцбургъ . . .	322	329	5,2
» Триестъ и Герцъ. . .	2,835	525	23,16				

Желѣзныхъ дорогъ въ Австріи къ концу 1865 г. (считая и Черновицкую дорогу, которая открыта только въ 1866 г., но за вычетомъ линій отошедшихъ къ Италіи) было 827,11 миль или 5,789 верстъ, а желѣзно-конныхъ дорогъ 120 верстъ, всего 5,909 верстъ. Всѣ эти дороги принадлежатъ частнымъ компаніямъ (казенныя проданы), которымъ правительство въ продолженіе опредѣленнаго числа лѣтъ гарантируетъ 5,20%, а обществу Лембергъ-Черновицкой дороги 7% съ основнаго капитала.

Свѣдѣнія о протяженіи главныхъ линій, объ ихъ подвижномъ составѣ,

издержкахъ на постройку, о движеніи пассажировъ и товаровъ, и о доходахъ помѣщены въ слѣдующей таблицѣ.

Названіе линій.	Протяженіе.	Издержки на постройку. Тысячъ.	Подвижной составъ.			Перевезено.			Чистого дохода въ 1865 р. с.
			Паровозовъ.	Вагоновъ:		Пассажиръ.	Войс.	Товаровъ пудовъ.	
	Ав. м.	Р. сер.		Пассажирскихъ.	Товарныхъ и платформъ.				Тысячъ.
Южныя: Вѣна — Триестъ; Прагергофъ - Пештъ; Ботценъ — Авіо (на итал. гр)	231	167,232	451	957	8,147	5,241	760	173,148	9,516
Об.-ва Госуд. дор. Брюнъ-Боденбахъ, Вѣна - Базиашъ, Вѣна - Н. Сциони.	174,15	88,905	570	896	6,314	1,981	218	171,594	6,981
Сѣверная: Вѣна-Краковъ, Брюнъ-Лунденбургъ	82,5	50,837	216	384	5,735	1,591	101	128,632	6,247
Тейская: Сегледъ - Кашау, Чолнокъ-Арадъ	76,99	26,974	154	145	1,315	318	47	27,880	1,021
Западная: Вѣна - Зальцб., Вельсъ-Пассау	73,80	52,280	180	437	2,368	1,258	26	4,540	1,790
Галиційск. Краковъ-Львовъ Львовъ-Черновицкая	47,50 35	26,025	134 25	104 54	1,501 386	255	24	15,102	949
Богемская западная: Прага-Фуртъ	27	15,360	54	80	800	242	7	25,748	1,163
Соединит. Германск.: Пардубиць-Рейхенбергъ	25,88	13,438	80	88	500	350	15	42,330	259
Прочихъ	52,94	16,142	60	60	923	457	10	27,302	862
	827,11	457,193	1,924	3,205	27,989	11,693	1,209	618,276	28,769
Желѣзнокон. дороги: Пресбургъ-Тирнау	8,42	827	.	21	158	52	.	17,102	.
Линць-Будвейсъ	17,4
	852	458,020	1,924	3,226	28,147	11,745	1,209	635,378	28,769

Телеграфовъ къ концу 1865 года: 407 станцій, 179,905 вер. проволоки; депешъ въ теченіе года отправлено 1.666,000, на сумму 920,000 р. сер.

По почтѣ въ 1865 году отправлено:

Писемъ	119.000,000	Посылокъ	538,180 пуд.
Газетъ и журналовъ	41.448,000	Денегъ	1.876.107,000 р. с.
Эстафетъ	5,511	Пассажировъ	198,241

Церковь, образованность, нравственность.

Конституціею 4 марта 1849 г. всѣмъ австрійскимъ подданнымъ была гарантирована свобода вѣроисповѣданій; но на дѣлѣ эта свобода никогда не существовала. Католическая церковь всегда пользовалась особымъ покровительствомъ австрійскаго правительства, которое само стремилось подчинить ей не только всѣ дѣла религіозныя, но и все народное образованіе. Конкордатомъ 18 августа 1855 г. власть католической церкви поднята болѣе, чѣмъ когда нибудь.

Главныя основанія сего конкордата слѣдующія: католическая церковь сохраняетъ во всѣхъ земляхъ австрійской имперіи права и преимущества, которыми она должна пользоваться по волѣ Провидѣнія и согласно церковнымъ уставамъ; императоръ австрійскій, по примѣру своихъ предковъ, объявляетъ себя покровителемъ католической церкви; сія послѣдняя пользуется не только полною свободою, но, буде нужно, и поддержкою свѣтской власти. Папа

признается главою церкви; архієпископы и епископы утверждаются имъ и находятся въ непосредственныхъ съ нимъ сношеніяхъ; имъ предоставляется право назначать себѣ помощниковъ, посвящать по своему усмотрѣнію въ священники, учреждать приходы, дробить сіи послѣдніе, назначать общественныя молитвы и процессіи, сзывать провинціальныя соборы (Concilien) епископальныя синоды, обнародывать ихъ опредѣленія, а равно и всякаго рода церковныя постановленія. Въ руки духовенства отдаются не только духовныя католическія школы, но и всѣ католическія народныя школы и гимназіи, куда учителями опредѣляются только лица католическаго вѣроисповѣданія, направленіе которыхъ должно быть засвидѣтельствовано епископомъ. Духовенству предоставляется право цензуры, и правительство обѣщаетъ употреблять всѣ средства, чтобы не допускать распространенія въ имперіи книгъ, направленныхъ противъ религіи и нравственности; епископы пользуются правомъ дисциплинарнаго суда надъ низшимъ духовенствомъ, а по церковнымъ дѣламъ, правомъ суда надъ всею паствою. Новые монастыри и братства учреждаются съ разрѣшенія правительства, управление церковными имуществами поручается духовенству и т. д. Не смотря на всю непопулярность этого конкордата, мало надежды, чтобъ онъ былъ въ скоромъ времени отмѣненъ.

По бюджету на 1866 годъ, на содержаніе духовенства назначено 1.627,000 р. с., въ томъ числѣ на католическое духовенство 1.110,000 руб. сер.

Въ Австріи 11 католическихъ архієпископствъ: Прага, Ольмюцъ, Вѣна, Зальцбургъ, Герцъ, Цара, Грацъ, Калоча, Эрлау, Львовъ и Аргамъ; они подраздѣлены на 42 епископства, 2 викаріатства и 1 абатство. Армяне католики имѣютъ одного архієпископа во Львовѣ, а уніаты 2 архієпископовъ во Львовѣ и Блазendorfъ и 7 епископовъ. Православный митрополитъ живетъ въ Карловицѣ, ему подчинены 7 архієпископовъ, имѣющихъ мѣстопробываніе въ Черновицѣ, Германштадтѣ (Сибинь), Темешварѣ, Нейзацѣ (Нов. Садъ), Арадѣ (Стар. Градъ), Офенѣ (Будимъ), Верлицѣ, Пакрацѣ, Карлштадтѣ (Карловецъ) и Себенико (Шебеникъ). Для лютеранъ и кальвинистовъ учреждены 2 консисторіи въ Вѣнѣ и сверхъ того для первыхъ 5, а для вторыхъ 4 суперинтендентуры; седмиградскіе унитары имѣютъ свою особую суперинтендентуру. Духовными дѣлами евреевъ завѣдуютъ раввины.

Въ 1865 г. считалось приходовъ и духовенства:

	Приходск.		
	Приходовъ.	Священ.	Монаховъ.
Католическаго	10,095	23,049	8,600
Уніатскаго	3,732	4,814	
Православнаго	3,288	4,002	238
Протестанскаго	3,056	3,675	
	20,171	35,500	8,838

Монастырей было: православныхъ 40, а католическихъ 650, принадлежащихъ 31 монашествующему ордену; между монахами преобладаютъ францисканы, капуцины и бенедиктины.

Евреи въ Австріи еще не уравнены въ правахъ съ прочими гражданами, но съ 1860 г. приступлено къ ихъ эмансипаціи; нынѣ имъ разрѣшено пріобрѣтать недвижимую собственность во всѣхъ земляхъ, исключая Вер. Австріи, Зальцбурга, Штирии, Каринтіи, Карніоліи, Тироля и Воен. Границы. Въ послѣдней имъ даже запрещено селиться.

Народное образованіе, какъ было сказано, въ католическихъ земляхъ находится подъ опекою духовенства. Австрійскія учебныя заведенія раздѣляются на высшія, спеціальныя, среднія и народныя.

1) Къ *высшимъ* учебнымъ заведеніямъ принадлежатъ: а) 7 университетовъ, изъ коихъ 5 (въ Вѣнѣ, Грацѣ, Прагѣ, Краковѣ и Пештѣ.) имѣютъ по четыре факультета—богословскій, юридическій, философскій и медицинскій, а 2 (въ Инсбрукѣ и Львовѣ) только по три факультета (въ нихъ недостаетъ медицинскаго); б) 11 юридическихъ академій: въ Пресбургѣ, Эрлау, Кашау, Дебречинѣ, Кешкеметѣ, Еперіешѣ, Саросъ-Патакѣ, Аграмѣ, Клаузенбургѣ Германштадтѣ; в) 83 богословскихъ училища (67 кат., 5 униат., 1 армянское, 6 православныхъ, 5 лютеранскихъ и 1 унитарское) для образованія духовенства всѣхъ вѣроисповѣданій; г) 6 хирургическихъ школъ, для приготовленія хирурговъ, съ отдѣленіями для образованія повивальныхъ бабокъ, и д) 4 коммерческія академіи.

2) *Спеціальныя* училища суть: а) высшія техническія училища: 8 школъ мореплаванія и коммерціи; высшая земледѣльческая школа въ Венг. Алтенбургѣ и 4 горныхъ и лѣсныхъ училища, и б) низшія техническія училища: школы мореплаванія 1-го разряда: въ Триестѣ, Фіуме и Царѣ, 2-го разряда: въ Рагузѣ, Люсинъ-Пиколо, Спалота и Катаро; 4 низшихъ горныхъ училища для образованія работниковъ: въ Прибрашѣ (Богемія), Величко (Галиція), Хемницѣ и Наги-Банья (въ Венгріи); наконецъ—28 низшихъ земледѣльческихъ училищъ, изъ коихъ большинство содержится на счетъ земства или частныхъ обществъ.

3) *Среднія* училища суть: а) низшія и высшія гимназіи (229), первыя имѣютъ по 4 класса, а вторыя, готовящія въ университеты, по 8 кл. и б) низшія и высшія реальныя школы, первыя имѣютъ по 3, а послѣднія по 6 классовъ.

4) *Народныя* школы: а) такъ называемыя тривіальныя школы (26460), въ которыхъ учатъ закону Божию, чтенію, письму и счисленію; онѣ состоятъ изъ 2 классовъ, а нѣкоторыя имѣютъ всего 1 классъ; б) приходскія школы (1615) съ 3 классами, въ которыхъ, сверхъ названныхъ предметовъ, преподаютъ грамматику и ариметику, и в) высшія народныя (1117) съ 4 классами, гдѣ въ кругъ преподаванія входятъ: геометрія, естественная исторія, физика, механика и рисованіе. При элементарныхъ школахъ существуютъ 93 школы для образованія учителей и 15,752 воскресныхъ школъ.

Въ слѣдующей таблицѣ показано число учителей и учениковъ высшихъ и специальныхъ заведеній за 1865 годъ.

Г о р о д а .	Университет.		Хир. школъ.		Техн. школъ.		Комер. акад.	
	Учит.	Учен.	Учит.	Учен.	Учит.	Учен.	Учит.	Учен.
Вѣна	185	2,559	.	.	54	1,030	27	591
Грацъ	58	535	.	.	14	192	16	88
Инсбрукъ	44	374	11	68
Прага	112	1,312	.	.	60	882	17	230
Краковъ	38	693	.	.	15	184	.	.
Львовъ	65	309	11	102	14	215	.	.
Пештъ	77	1,541	17	173	28	270	19	240
Зальцбургъ	9	117
Ольмюцъ	10	218
Клаузенбургъ	11	36
Триестъ	18	112	.	.
Брюнъ	17	242	.	.
Всего	579	7,323	69	714	220	3,127	79	1,149

Въ богословскихъ и реальныхъ школахъ и въ гимназіяхъ было въ 1865 году слѣд. число учениковъ.

З е м л и.	Богословск. шк.		Гимназій.		Реальныхъ шк.	
	Число.	Ученик.	Число.	Ученик.	Число.	Ученик.
Ниж. Австрія	6	158	9	3,138	9	2,267
Верхн. Австрія	2	145	3	923	2	335
Зальцбургъ	1	376	1	162
Тироль	13	292	8	2,043	3	258
Штирія	2	70	3	1,303	2	409
Каринтія	1	58	2	442	1	222
Карніолія	1	84	3	957	1	207
Прибрежье	3	116	5	1,071	2	414
Богемія	4	302	25	7,777	11	3,784
Моравія	1	91	9	3,193	5	1,828
Силезія	3	1,150	1	512
Галиція	5	217	17	6,523	5	665
Буковина	1	65	2	836	1	223
Венгрія	23	739	104	23,156	17	2,432
Седмиградія	10	468	22	3,565	5	403
Кроація и Славонія	3	148	6	1,295	1	136
Далмація	5	119	4	582	2	140
Воен. Граница	3	106	3	468	2	224
Всего	83	3,178	229	58,798	71	14,641

Для народныхъ школъ, по свѣдѣніямъ за 1864г., показано въ слѣдующей таблицѣ число школъ и учителей, число дѣтей отъ 6—12 лѣтъ, которыя по закону обязаны посѣщать школы, и число дѣтей дѣйствительно ходившихъ въ школу.

З е м л и.	Народныхъ школъ.				Учителей.		Учи- тель- ниц.	Дѣти обяз. пос. шко.	Дѣтей посѣ- щавшихъ.			°/о дѣт. пос. шк.
	Глав.	При- ход.	Триві- альн.	Всего.	Дух. званія.	Свѣт- скихъ.			т ы с я ч ь.			
									гл.ш.	пр.ш.	трив.	
Нижн. Австр.	63	90	1,039	1,192	1,186	2,315	245	185	2,5	50	132	100,1
Верх. Австр.	8	3	485	496	565	821	65	76	.	3	71	97,5
Зальцбургъ .	3	.	148	151	99	190	46	13	.	1	12	100,3
Тироль	32	.	1,895	1,927	1,541	1,862	940	105	.	8	100	102,8
Штирія	16	12	697	725	728	1,052	161	104	.	9	87	92,5
Каринтія . . .	4	5	330	339	329	401	50	32	.	3	23	83,3
Карніолія . .	14	.	219	233	185	411	50	51	.	5	23	56
Прибрежье . .	33	8	305	346	141	453	153	63	.	9	19	47
Богемія	90	34	3,777	3,901	2,476	6,292	196	642	4,5	59	559	96,9
Моравія	26	36	1,700	1,762	1,120	2,597	153	250	1	19	229	99,8
Силезія	8	5	421	434	259	590	71	59	.	4	52	96,3
Галиція	69	11	2,624	2,704	1,923	2,695	253	532	.	18	126	27,4
Буковина . . .	6	1	139	146	90	179	11	64	.	2	6	13,7
Венгрія	651	1,391	9,410	11,452	5,874	13,801	489	1,026	1,5	120	779	87,8
Седмиградія .	35	6	1,752	1,793	1,557	2,131	31	125	.	5	40	66,3
Кроац. и Слав.	25	8	457	490	376	574	52	66	.	5,5	40	70
Далмація . . .	11	3	180	194	156	429	52	35	.	2	6	13,7
Воен. Границ.	23	2	882	907	740	1,026	49	94	.	4	52	60,1
	1,117	1,615	26,460	29,192	19,345	37,812	3,067	3,530	12	332	2,401	77,8

Въ Верхн. Австріи, Штирії и Тиролѣ въ школу посылается слишкомъ

100% дѣтей, обязанныхъ посѣщать школы; въ первыхъ двухъ провинціяхъ это объясняется тѣмъ, что многія дѣти начинаютъ учиться ранѣе 6 лѣтъ, а въ Тиролѣ дѣти ходятъ въ школу и послѣ 12 л. возраста.

Распределеніе народныхъ школъ по вѣроисповѣданіямъ и народностямъ, съ показаніемъ числа учителей духовнаго званія.

Вѣроисповѣданія.	Народныя школы.				Учителей.			По народностямъ.					
	Главныхъ.	Приход.	Тривіал.	Всего.	Дух. зван.	Свѣтскихъ.	Учительницъ.	Нѣмцевъ.	Славянъ.	Маджаръ.	Италіян.	Романовъ.	Смѣшан.
Католическ.	533	238	17583	18354	13004	27922	2863	6678	4300	2796	979	1	2261
Уніатскихъ.	27	6	3864	3897	3361	4030	12	3	962	147	.	1356	1424
Евангелч.	449	1360	2081	3890	512	1345	47	519	46	2437	.	.	339
Православн.	14	5	1698	1717	1609	2960	9	27	104	26	.	1298	54
Еврейскихъ.	71	4	352	427	119	529	85	135	.	99	18	.	191
Въ Военной Гран. безъ разл. вѣроисповѣдан.	23	2	882	907	740	1026	49	69	573	2	.	104	159
Всего .	1117	1615	26460	29192	19345	37812	3067	7431	5885	5507	990	2759	4428
Процентъ.	4%	4%	92%	100%	34%	66%	.	28%	2,2%	20,4%	36%	10,2%	16,2%

Въ массѣ народонаселенія образованіе наиболѣе распространено въ сѣверо-западныхъ провинціяхъ, въ которыхъ на 6—8 жит. приходится одинъ учащійся; за ними слѣдуютъ юго-восточныя, гдѣ на 11 жит. приходится 1 учащійся; въ самыхъ же невыгодныхъ условіяхъ находятся юго-западные и сѣверо-восточ. провинціи: въ Далмаціи 1 учен. приходится на 51 жит., въ Галиціи на 34, а въ Буковинѣ на 62.

Число мальчиковъ и дѣвочекъ, посѣщающихъ школы въ западныхъ провинціяхъ почти одинаково, въ Галиціи же, Буковинѣ и Далмаціи число дѣвочекъ, посѣщающихъ школы, сравнительно съ мальчиками весьма не значительно.

Изъ ученыхъ обществъ, собственно въ австрійскихъ земляхъ (о земляхъ венгерской короны свѣдѣній не имѣется), заслуживаютъ вниманія: въ Вѣнѣ академія наукъ, географическое и статистическое общества, и въ Прагѣ богемское ученое общество. Сверхъ сего, въ іюль 1867 года открыта особая южно-славянская академія въ Загребѣ. Всего считается вмѣстѣ съ музыкальными до 200 разныхъ обществъ, имѣющихъ 84,230 членовъ.

Въ 1866 г. выходило 610 періодич. изданій (въ томъ числѣ 156 полит.), а именно 375 нѣм., 27 итал., 80 венг., 110 слав., 6 роман., 2 греч., 2 франц. и 2 евр.; 1863 года издано 2,570 книгъ, изъ нихъ 1,093 на нѣмецк. языкѣ, 347 на итал., 526 на слав., 582 на венгер., 8 на франц. и 14 на латинскомъ.

Нравственность. За мѣрило нравственности можно отчасти принять количество преступленій, совершенныхъ въ извѣстный періодъ времени. Въ Австріи (за исключеніемъ Венеціанской области) было:

Въ томъ числѣ.

	Обвинено въ угол. пр.	Оправдано.	Приговорено.	Къ смерти.	Къ пожизн. заточен.	Къ заключенію свыше 10 л.	Къ заключенію меньше 10 л.
1864 —	65,747	9,242	37,613	138	82	1,906	34,409
1865 —	60,588	9,796	35,393	105	100	523	34,665

Въ числѣ 35,393 приговоренныхъ въ 1865 г. женщины составляли лишь $\frac{1}{7}$, именно 5,181 чел.

По преступленіямъ приговоренные распредѣляются слѣдующимъ образомъ:

	Число на- казанныхъ.	про- центъ.		Число на- казанныхъ.	про- центъ.
За воровство	21,686	61,1	За поджоги	267	0,9
» нанесеніе ранъ и по- боевъ	5,551	15,6	» поддѣл. ассигн.	169	} 0,7
» насиліе	2,461	7,0	» оскорбл. Велич.	176	
» обманъ	2,213	6,2	» измѣну	18	
» убійство	1,442	4,1	» политич. прест.	86	} 2,0
» безнравственность	315	0,9	» разныя прест.	694	
» грабежъ	315	0,9			
				35,393	100.

Въ каждой провинціи приходится преступниковъ:

	1 прест. на жителей.		1 прест. на жителей.
Въ Ниж. Австріи	515	Въ Крoаціи и Славоніи	1,031
» Зальцбургъ	560	» Далмаціи	1,056
» Карніоліи	672	» Силезіи	1,067
» Прибрежьи	787	» Седмиградіи	1,090
» Штиріи	797	» Тиролъ	1,207
» Верх. Австріи	820	» Галиціи	1,297
» Венгріи	835	» Богеміи	1,304
» Моравіи	863	» Буковинъ	1,454
» Каринтіи	998		

Народное богатство.

О распредѣленіи народнаго богатства въ Австріи можно судить по слѣдующей таблицѣ, въ которой вычислено, сколько въ каждой провинціи приходится на душу податей съ дохода и на мясо, а также сколько каждая провинція считаетъ официальныхъ бѣдныхъ.

З е м л и.	1866 г. на душу.		1865 богадѣ- ленъ.		Число прію- товъ.	Число бѣд- ныхъ. тысяч.	Бѣд- ныхъ на каж- дый прію- тъ.
	Пода- ти съ дохо- да.	Пода- ти на мясо.	Число.	Въ нихъ лицъ обоого пола.			
Ниж. Австрія	2,32	1,01	137	5,121	1,018	48	44
Вер. Австрія	0,22	0,15	131	2,072	453	21	36
Зальцбургъ	0,30	0,31	35	950	170	9	43
Тироль и Форальбергъ	0,33	0,09	59	2,087	680	33	45
Штирія	0,26	0,13	77	1,765	456	11	20
Каринтія	0,22	0,24	21	988	286	} 33	} 60
Карніолія	0,16	0,14	13	3,690	275		
Прибрежье	0,23	0,06	24	978	41		
Галиція	0,12	0,15	107	1,134	263	} 168	} 452
Буковина	0,11	0,13	.	.	2		
Богемія	0,23	0,07	353	5,710	1,450	83	46
Моравія	0,24	0,09	110	1,094	1,144	} 45	} 27
Силезія	0,24	0,08	74	195	247		
Венгрія	0,20	0,14	.	.	.	364	.
Седмиградія	0,08	0,10	13	243	26	50	1,200
Крoація и Славонія	0,17	.	5	85	14	.	.
Далмація	0,08	.	2	70	56	6	113
Для всей монархіи	0,41	0,15	114
Всего	1,115	27,434	6,592	980	.

Изъ этой таблицы видно, что населеніе наиболѣе богато въ Нижней Австріи (въ которой впрочемъ находится столица), Прибрежьѣ, Зальцбургѣ и Тиролѣ, а бѣднѣе всего въ Далмаціи, Седмиградіи и Буковинѣ.

Финансы.

Отличительную черту австрійскихъ финансовъ составляютъ ежегодные огромные дефициты, быстро возрастающій государственный долгъ и постоянное пониженіе цѣнности ассигнацій. Причина тому кроется въ самомъ политическомъ устройствѣ государства, которое не можетъ существовать иначе, какъ опираясь на многочисленную вооруженную силу и на обширную чиновничью администрацію, а также въ общемъ направленіи виѣшней и внутренней политики, вызывающей, съ одной стороны, бесплодные расходы, а съ другой—возлагающей всю тяжесть налоговъ преимущественно только на бѣднѣйшіе, недостаточные классы. Налоги въ Австріи вообще велики, на душу приходится прямыхъ налоговъ 3,2 гул. (2 р. 2 к.), а косвенныхъ 5,1 г. (3 р. 25 к), къ тому же они непрерывно увеличиваются и распределены крайне неравномѣрно.

Главнѣйшіе прямые налоги суть: 1) поземельная подать, составляющая согласно кадастру 1824, который совершенно устарѣлъ, 16% съ дохода. Къ этому, взаменъ подоходной подати съ земли, прибавлена $\frac{1}{3}$, а въ 1859 (военная прибавка) еще $\frac{1}{4}$; 2) подать съ домовъ, равняющаяся 16% чистаго дохода; къ ней въ новѣйшее время тоже прибавлена $\frac{1}{3}$; 3) промысловый налогъ въ размѣрахъ отъ 2 до 1,573 гульд.; онъ въ послѣднее время увеличенъ на $\frac{2}{5}$; 4) подать съ дохода, а именно: отъ 600—1,000 г.—1%, и столько же за каждую слѣдующую тысячу до 10,000, а съ доходовъ свыше 10,000 по 5%—эта подать также увеличена на $\frac{2}{5}$. Важнѣйшіе косвенные налоги суть: подать съ предметовъ потребленія—мяса, крѣпкихъ напитковъ и сахара, таможенный сборъ, табачный акцизъ, гербовая пошлина, казенная продажа соли (цѣна на соль недавно тоже увеличена), пошлина за право разыгрывать денежные лоттереи, почтовый сборъ, и дорожный сборъ.

Государственный бюджетъ съ 1864 г. составляется на годъ впередъ, съ 1 января по 31 декабря; въ немъ доходы и расходы раздѣляются на обыкновенные и экстраординарные. Независимо отъ сего бюджета, каждая изъ земель, входящихъ въ составъ австрійской имперіи, имѣетъ свой отдѣльный бюджетъ для покрытія земскихъ расходовъ, но о сихъ бюджетахъ официально не публикуется. Земскій сборъ производится въ видѣ особыхъ прибавокъ къ прямымъ налогамъ.

Государственный бюджетъ на 1867 г. предложенъ слѣдующій:

Д о х о д ы.	Обык-	Всего	Р а с х о д ы.	Обык-	Всего
	новен-	вмѣстѣ		новен-	вмѣстѣ
	ные.	съ эк-		ные.	съ эк-
		страор-			страор-
	Тысячъ гульд.	динар.		Тысячъ гульд.	динар.
1. Поземельная подать .	51,873	55,086	1. Дворъ	4,435	5,065
2. Подать съ домовъ .	18,109	20,368	2. Кабинетъ Императора .	62	62
3. Промысловый налогъ .	9,477	10,303	3. Императорскій совѣтъ .	200	200
4. Подать съ дохода .	15,322	19,280	4. Государствен. совѣтъ .	148	148
5. Подать съ наслѣдствъ .	15	15	5. Совѣтъ министровъ .	17	17

6. Прочихъ податей		441	6. Минист. иностран. дѣль	2,000	2,100
Всего прямыхъ податей.	94,796	105,493	7. Госу- дар. ми- нистер- ство.	Админист. управ. 17,405 Церк. и народ. образованія . 3,790 Советъ народн. просвѣщенія . 30 Министер. полиц. 1,870	18,831 4,363 30 1,870
7. Подать съ хлѣбн. вина	12,330	12,330	8. Венгер. придвор. канцел.	10,950	11,936
8. » » виногр. »	5,350	5,350	9. Седмиград. » »	2,837	3,000
9. » » пива	16,685	16,685	10. Крѳато-Славон. придвор. канцелярія	1,460	1,600
10. » » мяса	5,263	5,263	11. Мини- стерств. финанс.	Пенсїи 12,000 % и поган. долг. 120,812 Издержки в зиман. ст. 1—19 доход. 90,806 Прочихъ по ми- нистерству. 16,800	12,000 139,570 92,463 34,006
11. » » сахара	6,392	6,925	12. Министерст. торговли и земледѣлія	13,199	15,778
12. Таможенный сборъ	11,140	11,166	13. Министерство юстиціи	7,617	7,762
13. Табачный акцизъ	50,984	51,021	14. Контроль	1,590	1,623
14. Доходъ съ соли	35,061	35,061	15. Воен. } Армія 67,846 } Флотъ 6,970	73,458 7,700	
15. Гербовая пошлина	14,895	14,896	Итого	382,850	433,896
16. Прочихъ податей	49,605	49,617	Итого	245,024	277,693
Всего косвенныхъ податей.	207,705	208,314	Дефицитъ=17,023 т. р. с.		
17. Государств. имущества	4,834	4,839			
18. Казенные лѣса	8,590	8,600			
19. Горн. заводы и монет. дворы	35,998	36,016			
20. Почты и телеграфы	13,320	13,478			
21. Военнаго м-ва, преимуще- ственно отъ воен- ной границы	7,846	7,846			
22. Прочихъ доходовъ раз- ныхъ министерствъ	5,266	22,711			
Итого	378,355	407,297			
Рублей серебромъ	242,147	260,670			

Чтобы вѣрнѣе судить объ Австрійскомъ бюджетѣ, приведемъ послѣдова- тельныя его цифры за предшествующіе 16 лѣтъ.

	Доходъ.	Расходъ.	Дефицитъ.
	Гульд.	Гульд.	Гульд.
По отчетамъ 1851 —	225.005,350	296.299,502	71.294,152
» 1852 —	230.110,271	309.731,167	79.620,896
» 1853 —	238.383,665	321.442,245	83.058,580
» 1854 —	250.094,220	407.243,105	157.148,885
» 1855 —	282.722,005	441.041,905	158.319,900
» 1856 —	290.189,337	371.212,314	81.022,977
» 1857 —	317.396,986	370.856,437	53.459,451
» 1858 —	315.188,865	367.052,684	51.863,819
» 1859 —	260.829,196	517.467,633	256.638,437
» 1860 —	301.589,455	344.554,316	42.964,861
» 1861 —	318.608,316	367.851,818	49.243,502
» 1862 —	307.481,296	387.017,143	79.535,847
» 1863 —	328.666,608	401.957,935	73.291,327
» 1864 —	391.007,976	495.657,646	104.649,670
По бюджету 1865 —	518.315,316	548.300,362	54.830,362
» 1866 —	512.879,103	542.455,330	29.576,227
» 1867 —	407.297,000	433.896,000	26.599,000

Въ періодъ съ 1851 по 64 г. Австрійскій дефицитъ достигъ громадной суммы въ 1,342 мил. гульд. За послѣдніе три года онъ долженъ усилиться, по первоначальному исчисленію, на 111 мил., а въ дѣйствительности еще на нѣсколько сотъ миліоновъ, такъ какъ война 1866 г. вызвала цѣлую массу непредвидѣнныхъ расходовъ, которые не могли быть покрыты никакими насильственными мѣрами.

Государственный долг. Постоянные дефициты довели государственный

долгъ Австріи до размѣровъ, далеко не соотвѣтствующихъ ея средствамъ. Ниже приведены свѣдѣнія за тѣ годы, въ которые произошли самыя замѣтныя приращенія долга.

Годы.	Размѣръ долга гульд.	Колич. ассигн. гульд.	Годы.	Размѣръ долга гульд.	Колич. ассигн. гульд.
1810	727.200,000	1.060.700,000	1849	1.489.685,130	1.360.282,914
1811	806.681,315	211.159,755	1854	2.099.322,006	1.950.803,982
1816	853.135,795	638.715,925	1856	2.469.599,562	2.321.832,821
1831	1.124.159,415	1.002.820,284	1861	2.597.941,157	
1848	1.238.062,395	1.107.989,889	1865	2.619.076,869	

Возрастаніе долга колоссально, не смотря на чрезвычайныя мѣры, къ которымъ прибѣгало правительство для его сокращенія; такъ на примѣръ въ 1811 г. объявлено банкротство, — цѣнность ассигнацій уменьшена до $\frac{1}{5}$, проценты по долгу сбавлены на $\frac{1}{2}$; въ 1816 году, когда ассигнаціи снова понизились до $\frac{1}{4}$ номинальной цѣны, онѣ были обмѣнены частью ($\frac{1}{7}$) на банковые билеты по нормальному курсу, а частью ($\frac{2}{7}$) на одно-процентныя государственныя бумаги. Въ 1848 году запрещенъ былъ вывозъ звонкой монеты и объявленъ насильственный курсъ для ассигнацій.

Съ 1851 по 1865 г. Австрія заключила 19 внутреннихъ и внѣшнихъ займовъ, всего на сумму 1.640.621,100 гул., къ которымъ въ 1866 г. должно было еще прибавиться 362.000,000 гул. Между тѣмъ, въ послѣдніе 20 лѣтъ она располагала значительными экстраординарными средствами, простиравшимися до 300.000,000 гул., а именно: 1) въ 1849 г. ей уплачено Сардиніей 28,500 т. военной контрибуціи, 2) въ 1859 г. Италія уплатила ей 42,300 т. за часть долга, приходившагося на Ломбардію, наконецъ, 3) до 230 мил. ею выручено отъ продажи желѣзн. дорогъ и другихъ государ. имуществъ. Сверхъ того, на основаніи мирнаго договора, заключеннаго 31 октября 1866 г. съ Италією, сія послѣдняя приняла на себя часть Ломбардо-венеціанскаго долга, оставшагося послѣ 1859 г., а равно и долги, сдѣланные именованъ Венеціанской области до заключенія сего мира, и обязалась уплатить Австріи, въ видѣ возмездія за военные запасы, находившіеся въ Венеціанскихъ крѣпостяхъ—35.000,000 гульденовъ звонкою монетою. Послѣдняя сумма почти вся перешла къ Пруссіи, которой Австрія, въ силу Пражскаго мира, должна была уплатить контрибуціи 20.000,000 тал., что составляетъ около 27.000,000 гульденовъ.

Состояніе австрійскаго государственнаго долга къ 1 января 1866 года, согласно отчету контрольной комисіи, было слѣдующее:

а) Консолидированный:	1) старый долгъ	41.325,844	гульд.
	2) новый долгъ	2.326.928,640	»
б) Текущій долгъ		125.005,360	»
		<u>2.520.304,844</u>	»
в) Долгъ Ломбардо-Венеціанскаго Королевства		65.797,134	»
г) Текущій долгъ Ломбардо-Венец. королевства		14.892,491	»
	Итого	2.600.994,469	»
		или. 1.464.636,459	р. с.
Къ 1 сентяб. 1866 г. долгъ госуд. возросъ до		3.335.997,000	гульд.
		или 2.135.038,000	р. с.

Сверхъ сего, по отчетамъ 1864, на Австріи состояло долгу, по выкупу земель, уплачиваемому провинціями, 521.548,868 гульд.

Вооруженныя силы.**Армія.**

Австрійскія военно-сухопутныя силы состоятъ изъ:

- а) постоянной арміи.
- б) резерва.
- в) поселенныхъ, т. е. пограничныхъ войскъ.
- г) тирольскаго ополченія,—и
- д) волонтерныхъ баталіоновъ.

Комплектованіе арміи.

Въ періодъ послѣдней германской войны, въ Австріи дѣйствовалъ законъ о комплектованіи арміи, обнародованный въ 1858 г. По окончаніи сей войны правительство признало необходимымъ произвести въ немъ радикальныя перемѣны. Согласно съ симъ, военное министерство представило Императору проекты новыхъ законовъ о военной повинности (Wehrgesetz) и объ учрежденіи народнаго ополченія (Wehraufgebot), а также соображеніе о безотлагательномъ примѣненіи къ закону 1858 г. измѣненій, требуемыхъ новыми проектами. По рѣшенію Императора, проекты должны были поступить на разсмотрѣніе палатъ; соображеніе же объ измѣненіи закона 1858 г., не дожидаясь рѣшенія законодательнымъ порядкомъ, должно было быть тотчасъ же приведено въ исполненіе. Но вскорѣ послѣ обнародованія сего закона, который во многихъ областяхъ, а въ особенности въ Венгріи, встрѣченъ былъ съ неудовольствіемъ, послѣдовало распоряженіе о производствѣ набора 1867 г. на основаніи прежнихъ постановленій. Такимъ образомъ, для объясненія комплектованія австр. арміи необходимо привести сначала основанія закона 1858 г., въ сущности неотмѣненнаго, а за тѣмъ, сообщить и главныя основанія предполагаемыхъ измѣненій.

На основаніи закона 1858 г. австрійская армія пополняется посредствомъ конскрипціи, которой подлежатъ всѣ австрійскіе подданные въ теченіи 7 лѣтъ, именно съ 20 до 27 лѣтняго возраста, при чемъ конскрипты, согласно возрасту, дѣлятся на 7 послѣдовательныхъ, возрастныхъ классовъ (Alter classe). Иностранцы принимаются въ армію только съ особаго высочайшаго разрѣшенія.

Размѣръ ежегоднаго контингента опредѣляется министрами военнымъ и внутреннимъ дѣлъ и утверждается Императоромъ; до сего времени онъ не превышалъ 80 или 85,000, изъ коихъ на долю Венгріи и Седмиградіи приходилось 47,000. Контингентъ распредѣляется между областями пропорціонально народонаселенію, при чемъ однако принимаются въ соображеніе результаты послѣднихъ пяти наборовъ.

Вслѣдствіе разноплеменнаго состава австрійской монархіи, комплектованіе арміи должно тоже подчиняться племеннымъ условіямъ и образовывать полки не однородные, а по отдѣльнымъ національностямъ. Вся имперія раздѣлена на 80 конскрипціонныхъ округовъ, изъ коихъ во всякомъ комплектуется по одному пѣхотному полку и, сверхъ сего, извѣстныя приписанныя къ нимъ части полковъ кавалерійскихъ, артиллерійскихъ, и егерскихъ баталіоновъ. Инженерные и піонерный полки и санитарныя роты комплектуются съ цѣлой имперіи. Тироль снабжаетъ рекрутами Императорскій стрѣлковый полкъ; въ Далмаціи набираютъ рекрутъ для флота, а въ Воен-

ной Границѣ пополняются пограничные полки. Система эта, вслѣдствіе которой австрійская армія состоитъ изъ нѣмецкихъ, венгерскихъ, польскихъ и т. п. полковъ, при искусственной связи, существующей между австрійскими землями, представляетъ весьма важныя неудобства, допуская и въ арміи развитіе различнаго національнаго духа, при которомъ правительство не можетъ всегда и безусловно полагаться на всѣ свои войска. Для отстраненія недостатковъ этой системы, правительство, въ мирное время, располагаетъ полки подалеже отъ ихъ округовъ комплектованія, пополняетъ артиллерію преимущественно въ земляхъ наиболѣе надежныхъ, и держится того правила, чтобы въ каждомъ полку офицеры были иной національности, чѣмъ солдаты.

Слѣдующая таблица показываетъ сколько именно полковъ и баталіоновъ комплектуется въ каждой изъ областей.

Земли.	Пѣхоты.		Кавалеріи.	Артилл.	Земли.	Пѣхоты.		Кавалеріи.	Артилл.
	Лин. пол.	Егер. бат.				Лин. пол.	Егер. бат.		
				Полковъ.					Полковъ.
Верхн. Австрія	1	4	.	.	Моравія	3	5	2 кир.	2
Нижн. Австрія	2	2	2 кир.	} 1 1/2	Силезія	1	2		
Зальцбургъ	1	1	.		.	Галиція и Буков.	16	.	2 к. и 11 у.
Штирія	2	4	.	.	Венгрія	27	.	12 гус.	4
Каринтія	1	} 2	} 2 кир.	.	Седмиградія	7	2	1 гус.	.
Карніолія	1				.	.	Кроац. и Славон.	2	.
Прибрежье	1	.	.	.	Темс. Банатъ	5	.	1 гус.	.
Богемія	10	11	4 к. и 2 д.	2	Всего	80	33	41	12

Для образованія контингента, приходскіе священники и раввины, ведуще метрическія книги, представляютъ ежегодно, въ ноябрѣ, предсѣдателю общины полный списокъ молодымъ людямъ, которымъ минуло или, къ 31-му декабря, минетъ 20 лѣтъ. По этимъ свѣдѣніямъ предсѣдатели общинъ составляютъ списки по возрастнымъ классамъ (Altersklasse), въ которыхъ они отмѣчаютъ калѣкъ и лицъ, заявившихъ право на изъятіе отъ военной повинности. Эти списки, вмѣстѣ съ метрическими списками, посылаются для повѣрки въ уѣздное управленіе, гдѣ въ нихъ вносятся лица, пропущенныя при предшествовавшихъ наборахъ и дѣлаются отмѣтки противъ молодыхъ людей, представившихъ законные документы для изъятія, или признанныхъ совершенно негодными къ службѣ при прежнихъ наборахъ. За тѣмъ списки публикуются и чрезъ 2 недѣли (срокъ, въ который должны быть доставлены заявленія отъ всѣхъ молодыхъ людей, пропущенныхъ въ спискахъ или не доказавшихъ еще своего права на изъятіе) представляются въ окружное управленіе. Здѣсь для разрѣшенія вопросовъ о правѣ на изъятіе отъ службы, учреждается особая коммисія (изъ предсѣдателя административнаго округа, начальниковъ соотвѣтствующаго конскрипціоннаго округа и уѣзда), которая, провѣривъ всѣ данныя, окончательно составляетъ тиражные списки. Тиражъ производится публично въ назначенный для набора день; онъ начинается съ младшихъ возрастныхъ классовъ (какъ было сказано ихъ всего 7) и обыкновенно распространяется только на первые 2 класса; т. е. на 20-ти и 21-лѣтнихъ. Остальные классы могутъ быть призваны только

съ особаго разрѣшенія, которое впрочемъ чрезвычайно рѣдко идетъ за предѣлы 5-го класса.

Членовредители и молодые люди, укрывающіеся отъ набора, отлучившіеся изъ округа безъ разрѣшенія, или женившіеся безъ позволенія начальства, не допускаются къ тиражу, а сдаются не въ очередь (von Amtswegen), если они моложе 36 лѣтъ и годны для службы; въ противномъ случаѣ они поступаютъ въ дисциплинарныя роты. Эти молодые люди зачитываются въ контингентъ того округа, гдѣ они были пойманы.

Для приѣма конскриптовъ, въ каждомъ округѣ учреждаются отъ одной до трехъ приемочныхъ комиссій изъ членовъ отъ гражданскаго и военнаго вѣдомствъ, а именно: изъ начальника округа, окружнаго доктора и предсѣдателя соответствующаго уѣзда и изъ начальника конскрипціоннаго округа, его помощника, военнаго доктора и комисариатскаго чиновника или аудитора. Комиссіямъ этимъ, которыя переѣзжаютъ изъ одного уѣзда въ другой, придается нужное число унтеръ-офицеровъ и нижнихъ чиновъ, предназначенныхъ для сопровожденія рекрутъ.

При осмотрѣ рекрутъ, комиссія рѣшаетъ годность или негодность ихъ къ службѣ и распределяетъ ихъ по родамъ оружія сообразно ихъ росту и складу.

Для разбора жалобъ о неправильномъ опредѣленіи на службу и для свидѣтельствванія, какъ лицъ, на счетъ годности которыхъ возникли несогласія между членами приемочной комиссіи, такъ и молодыхъ солдатъ, признанныхъ неспособными въ теченіе первыхъ трехъ мѣсяцевъ службы, въ каждой провинціи учреждается особая комиссія изъ лицъ гражданскаго и военнаго вѣдомствъ.

По закону 1858 года, срокъ военной службы 10-лѣтній, изъ нихъ 8 лѣтъ дѣйствительной и 2 года резервной службы. Отъ военной службы изъяты: 1) лица ростомъ ниже 60 дюймовъ (для старшихъ возрастныхъ классовъ 61 д.) или одержимыя различными болѣзнями; 2) единственный сынъ или внукъ 70-лѣтн. (или неспособныхъ къ труду) родителей, а также единственный братъ круглыхъ сиротъ, если онъ ихъ содержитъ; 3) лица, у которыхъ всѣ братья или единственный братъ на службѣ, или по болѣзни неспособны къ труду, или моложе 15 лѣтъ; 4) лица втораго возрастнаго класса (т. е. 21 года), женившіяся съ разрѣшенія начальства, если ихъ присутствіе необходимо для содержанія жены или ребенка; 5) духовенство всѣхъ вѣроисповѣданій; 6) монахи и послушники духовныхъ орденовъ; 7) воспитанники семинарій и школъ для раввиновъ; 8) студенты богословія; 9) лица, состоящія на государственной и земской службѣ; 10) профессеры и учителя школъ, утвержденныхъ правительствомъ, а также народныхъ училищъ; 11) лица, получившія ученую степень въ одномъ изъ австрійскихъ университетовъ; 12) студенты университетовъ, юридическихъ и горныхъ академій и высшихъ гимназій (по представленіи установленныхъ свидѣтельствъ о поведеніи и успѣхахъ въ наукахъ)(*); 13) владѣльцы наслѣдственныхъ нераздѣльныхъ крестьянскихъ имѣній, если они сами ими занимаются и на получаемые доходы въ состояніи прокормить 5 человекъ; 14) единственный сынъ или внукъ владѣльца или вдовы - владѣтельницы, если съ его уходомъ хозяйство можетъ совершенно разстроиться; 15) въ мирное время, капитаны купеческихъ кораблей, и 16) лица, откупившіеся отъ службы. Откупаться отъ службы за опредѣленный взносъ (отъ 1,200—1,500 гульд. т. е. 768—980 р. с.) разрѣшается какъ конскриптамъ, такъ и нижнимъ чинамъ,

(*) Всѣ лица, упомянутыя въ пунктахъ 7—12, освобождены только до тѣхъ поръ, пока они остаются въ положеніи, доставившемъ имъ право на изъятіе.

Изъ числа принятыхъ на службу было:			
Грамотныхъ	23,331	23,638	25,111
Умѣющихъ играть на какомъ-нибудь инструментѣ	847	869	897
Ремесленниковъ: сапожниковъ	2,660	2,674	2,766
портныхъ	1,511	1,571	1,640
сѣдельниковъ	183	268	162
шорниковъ	76		60
слесарей	497	505	517
кузнецовъ	1,428	1,543	1,572
каретниковъ	414	433	438
плотниковъ и столяровъ	1,892	1,855	1,943
булочниковъ	367	423	436
мельниковъ	824	878	947

Главныя основанія новаго закона о воен. повинности, опубликованнаго 28 декабря 1866 г., слѣдующія:

1) Всѣ австрійскіе подданные подлежатъ военной повинности, вмѣсто 7 л., только въ теченіе 3 лѣтъ, но за то къ жребію призываются всѣ три класса; лица, остающіяся послѣ сформирования контингента, опредѣленнаго для округа, увольняются въ отпускъ до востребованія.

2) Общій срокъ службы увеличенъ съ 10 лѣтъ на 12; срокъ же дѣйствительной службы сбавленъ до 6 лѣтъ, по прослуженіи которыхъ солдаты зачисляются на 6 лѣтъ въ резервъ; сей послѣдній дѣлится на двѣ категоріи, въ каждой изъ нихъ солдаты остаются по три года. Резервъ первой категоріи употребляется для укомплектованія арміи, а резервъ 2-й категоріи—для формирования новыхъ боевыхъ единицъ, предназначенныхъ для службы внутри имперіи, а въ крайнемъ случаѣ—и за границею.

3) Узаконенный для конскриптовъ ростъ уменьшенъ на 1 дюймъ (59 д.).

4) Отъ военной повинности совершенно освобождены только духовенство, монахи, студенты богословія и воспитанники семинарій. Лица, у которыхъ единственный братъ или нѣсколько братьевъ уже находятся на службѣ, избавляются отъ оной лишь въ случаѣ, если ихъ братья служатъ въ дѣйствующихъ войскахъ или въ резервѣ первой (а не второй) категоріи. Наконецъ, чиновники, профессеры, учителя, студенты, владѣльцы нераздѣльныхъ крестьянскихъ имѣній и пр. освобожденные отъ службы, на основаніи закона 1858 г., взаменъ этой льготы, увольняются въ продолжительный отпускъ. Они призываются на службу только въ случаѣ войны, въ обыкновенное же время, въ теченіе первыхъ трехъ лѣтъ, для нихъ установлены ежегодные сборы, продолжающіеся всего 5 недѣль.

5) Освобожденіе отъ службы посредствомъ взноса выкупной таксы отмѣняется; замѣщеніе же допускается не только между братьями, но вообще для всѣхъ, съ условіемъ, чтобы замѣститель уже отбылъ военную повинность.

6) Вольноопредѣляющимся, удовлетворительно кончившимъ курсъ въ высшей гимназіи или соответствующемъ заведеніи, предоставляется право поступать на службу на 1 годъ; послѣ чего они избавляются отъ дѣйствительной службы. Вольноопредѣляющіеся, а равно и лица, пользующіеся правами на продолжительные отпуска, по выдержаніи установленнаго экзамена, приобрѣтаютъ право на производство въ офицеры резерва, но въ этомъ случаѣ они обязаны участвовать на трехъ осеннихъ сборахъ.

7) Молодымъ людямъ всѣхъ 3-хъ возрастныхъ классовъ запрещается перемѣнять мѣсто жительства безъ разрѣшенія начальства, а равно и вступать въ бракъ,—и

8) Лица, находящіеся въ продолжительныхъ отпускахъ, или числящіеся въ резервѣ, подлежатъ гражданскому суду.

Пограничная войска. Устройство Военной Границы, долженствовавшей служить оплотомъ противъ безпрерывныхъ нападений Турокъ, подвергалось весьма частымъ измѣненіямъ. Основаніе пограничному войску положено въ 1580 г., но Граница получила вполнѣ военное устройство только съ 1705 года, по предложенію принца Евгенія Савойскаго. Главныя измѣненія въ ея организаціи предприняты были фельдмаршаломъ Лаудономъ въ 1754 г., Императоромъ Іосифомъ въ 1784, Эрцгерцогомъ Карломъ въ 1807 г. и Императоромъ Францемъ Іосифомъ въ 1852 г.

Военная Граница обнимаетъ 583 кв. мили и имѣетъ до 1.144,538 жителей, въ томъ числѣ 576,776 муж. или на 1,000 муж. 985 женщинъ. Она раздѣлена на двѣ части: на Сербскую границу и на Кроато-Славонскую; первая подчинена командующему войсками въ Темешварѣ и раздѣлена на 4 полковыхъ и 1 бат. участокъ и на 5 вольныхъ общинъ; а вторая состоитъ въ вѣдѣніи командующаго войсками въ Арадѣ и раздѣлена на 10 полковыхъ участковъ и 7 вольныхъ общинъ. Каждый полковой участокъ подраздѣленъ на 12 ротныхъ участковъ, а баталіонный (Титлеръ) на 6. Вольныя общины (Militär Communen) составлены изъ слѣдующихъ городовъ: Карлопаго, Ценгъ (Сѣнь), Иванецъ, Бѣловаръ, Бродъ, Петро-Варадинъ, Карловецъ (Карловцы), Землинъ (Земунъ), Петринье, Костевица, Панчево и Вейскірхенъ (Бѣлая церковь).

До 1852 г. въ Военной Границѣ вся земля находилась во временномъ пользованіи граничаръ; нынѣ же она составляетъ ихъ собственность.

Жители Военной Границы не освобождены отъ уплаты податей; они платятъ, независимо отъ косвенныхъ налоговъ, поземельную подать (отъ 1 р. 92 к.—5 р. 12 к. съ десятины, смотря по ея качеству), подать за право торговли, и подать съ дохода; сверхъ того, они отправляютъ нѣкоторыя натуральныя повинности, т. е. чинятъ дороги, сплавляютъ казенный лѣсъ и ставятъ подводы. Военную повинность не всѣ граничары несутъ одинаково, что зависитъ отъ того, живутъ-ли они въ полковыхъ участкахъ или въ вольныхъ общинахъ. Изъ жителей полковыхъ участковъ: а) семейства живущія нераздѣльно по старому патриархальному обычаю, называемыя «Obligate», и надѣленные участками отъ 11½ до 17 десятинъ земли, обязаны служить отъ 20 до 60-лѣтн. возраста; изъятія допускаются только для единственнаго работника въ семьѣ, для главы семейства, если въ немъ не болѣе 2 работниковъ, для двухъ членовъ такихъ семействъ, которыя поставили уже двухъ солдатъ и наконецъ, временно, для студентовъ медицины, лицъ служащихъ по военному управленію и капитановъ купеческихъ кораблей; б) люди же, не живущіе семьями, а отдѣльно, какъ-то: отставные офицеры и чиновники, священники, медики, купцы, ремесленники и фабриканты, т. е. такъ называемые unobligate, а равно и дворяне, сохранившіе свои земли, совсѣмъ не несутъ военной повинности. Жители вольныхъ общинъ служатъ въ пограничныхъ полкахъ, но отправляютъ военную повинность по законамъ общимъ, дѣйствующимъ во всей Имперіи.

Военная Граница имѣетъ вполнѣ военное устройство. Полковыми округами управляютъ полковые командиры, которые завѣдуютъ военною, гражданскою и судною частями. Полковые командиры непосредственно подчинены командующимъ войсками въ Арадѣ или въ Темешварѣ. При каждомъ полковомъ командирѣ состоитъ совѣщательный совѣтъ изъ нѣсколькихъ лицъ, принадлежащихъ къ такъ называемому вѣдомству Военной Границы, которое состоитъ изъ мѣстныхъ уроженцевъ и завѣдуетъ всѣми отраслями управленія; для образованія сихъ чиновниковъ въ Вѣнѣ устроено особое училище. Ротными участками, подъ главнымъ наблюденіемъ полкового командира,

управляютъ ротные командиры. Вольныя общины управляются городскими совѣтами, подъ главнымъ надзоромъ бригадныхъ командировъ, которые въ пограничныхъ полкахъ завѣдуютъ только тактическимъ образованіемъ.

Военная Граница выставляетъ, по числу округовъ, 14 пѣхотныхъ полковъ и 1 отдѣльный баталіонъ (Титлеръ); изъ сихъ полковъ:

8	имѣютъ	3	дѣйств. баталіона	и	1	резерв. баталіонъ.
3	—	3	—	—	—	2 — роты.
3	—	3	—	—	—	1 — роту.

Всѣ баталіоны въ 4 роты, а Титлеръ въ 6 ротъ. Въ тактическомъ отношеніи пограничныя войска соединены въ 7 бригадъ, которыя формируютъ 3 дивизіи. При каждомъ пѣхотномъ полку полагается отъ 40 до 80 кавалеристовъ—сарачанъ, употребляемыхъ въ качествѣ жандармовъ и вѣстовыхъ.

Въ мирное время службу несутъ всѣ дѣйствующіе баталіоны и всѣ 6 ротъ Титлера баталіона; служба эта кордонная, т. е. таможенная и карантинная; на кордонахъ смѣна производится чрезъ каждые 8 дней. На казенномъ содержаніи, кромѣ офицеровъ, находятся унтеръ-офицеры, ефрейторы, горнисты и барабанщики дѣйствующихъ частей, и фельдфебели резервныхъ ротъ. Для ученій производятся ротные сборы: зимою въ теченіе 6-ти недѣль, а весною и осенью—2-хъ недѣль. Лѣтомъ граничары обучаются въ своихъ деревняхъ стрѣльбѣ въ цѣль. Въ случаѣ войны всѣ дѣйствующіе баталіоны приводятся въ комплектъ, поступаютъ на казенное содержаніе и присоединяются къ дѣйствующей арміи; резервныя же части остаются въ предѣлахъ Военной Границы и, буде нужно, употребляются для занятія крѣпостей или обороны береговъ; но въ этомъ случаѣ кордонная служба возлагается на особый резервъ, который выставляется каждымъ полкомъ въ размѣрѣ 1,500 чел. Въ случаѣ вторженія непріятеля въ предѣлы Военной Границы призывается ополченіе, состоящее изъ всѣхъ наличныхъ жителей моложе 50 л.

Военная Граница можетъ всего выставить 72,793 чел., что составляетъ 1 солдата на 8 жителей, т. е. вчетверо больше, чѣмъ въ остальной Австріи. Содержаніе граничаръ стоитъ правительству дешевле прочихъ войскъ; чтобы содержать на общихъ основаніяхъ 72,000 войскъ, считая содержаніе каждаго солдата по 335 гул. въ годъ, правительству пришлось бы расходовать въ годъ 26.000,000 гул., между тѣмъ содержаніе Военной Границы обходится въ мирное время всего въ 1.788,000 гул. или 1.143,000 р. с. Однако, эти выгоды суть чисто фиктивные; трудно исчислить весь тотъ убытокъ, который терпитъ государство, оставляя обширную, плодородную страну и многочисленное населеніе подъ военно-административной опекой, неизбѣжно останавливающей нормальное развитіе страны. Въ настоящее время военная граница является учрежденіемъ уже вполнѣ отжившимъ, и потому по всей вѣроятности не долго просуществуетъ.

Тирольское ополченіе. Тироль и Форальбергъ формируютъ въ случаѣ войны, для собственной защиты, особую милицію, которая собирается только по зову Императора и состоитъ изъ трехъ призывовъ: стрѣлковыхъ ротъ, волонтерныхъ ротъ и ландштурма. Первый призывъ пополняется зачисленными въ резервъ нижними чинами Императорскаго стрѣлковаго полка, волонтерами и, буде нужно, по жребію, молодыми людьми, начиная съ 20 лѣтнихъ; численность его доходитъ до 6,200. Стрѣлкамъ въ деревняхъ ученіе и стрѣльба въ цѣль производятся по воскресеньямъ, а ротные сборы продолжаются 3 недѣли и бывають осенью и весною. Въ ротахъ волонтеровъ срокъ службы опредѣленъ въ 4 года. Къ ландштурму принадлежитъ все способное къ службѣ мужское населеніе отъ 18 до 50 лѣтъ. Въ ротахъ всѣхъ трехъ призывовъ офицеры и унтеръ-офицеры выбираются нижними чинами.

Волонтерные баталіоны. Во время послѣдней австро-прусской войны въ эрцгерцогствѣ австрійскомъ было приступлено къ формированію нѣсколькихъ волонтерныхъ баталіоновъ, которые не успѣли однако быть въ дѣлѣ, такъ какъ вскорѣ открылись переговоры о мирѣ. Нынѣшній военный министръ, какъ было сказано, представилъ проектъ объ устройствѣ правильно организованнаго ополченія, къ которому должно принадлежать все мужское населеніе отъ 18 до 45 лѣтъ, но законъ этотъ еще не поступалъ на разсмотрѣніе палаты.

Организація и числительность арміи.

Австрійская армія до 1866 года въ тактическомъ отношеніи была раздѣлена на 8 корпусовъ, которые состояли изъ нѣсколькихъ пѣхотныхъ бригадъ съ соответствующимъ числомъ кавалеріи и артиллеріи; въ настоящее время корпуса упразднены и взамѣнъ ихъ сформированы 23 пѣхотныя и 4 кавалерійскія дивизіи. Первые двадцать пѣхотныхъ дивизій состоятъ изъ всѣхъ трехъ родовъ оружія, а именно изъ двухъ пѣхотныхъ бригадъ (каждая въ 2 полка и 1 егерскій баталіонъ), 2-хъ батарей и 1 кавалерійскаго полка; дивизіи же 21, 22 и 23-я составлены только изъ пограничныхъ пѣхотныхъ полковъ. Изъ четырехъ кавалерійскихъ дивизій—одна легко-кавалерійская раздѣлена на 2 бригады, каждая въ 2 полка, а прочія — тяжело-кавалерійскія на двѣ бригады въ три полка. Изъ пѣхотныхъ дивизій, въ военное время, по всей вѣроятности будутъ сформированы пѣхотныя корпуса, а изъ кавалерійскихъ дивизій резервно-кавалерійскіе корпуса. Во время войны 1866 г., австрійскія войска раздѣлены были на 2 арміи, богемскую и итальянскую; сверхъ того, одна бригада, составленная изъ гарнизоновъ бывшихъ союзныхъ крѣпостей, входила въ составъ войскъ дѣйствовавшихъ въ Германіи, а два отдѣльныхъ корпуса были предназначены для защиты Тироля и Далмаціи. Богемская армія Бенедека состояла изъ 7 пѣхот. корпусовъ (21 бригада) и 5 кавалерійскихъ дивизій (11 бригадъ), а южная Эрцгерцога Альбрехта изъ 3 пѣхотныхъ корпусовъ (10 бригадъ), 1 резервной пѣхотной дивизіи и 6 кавалерійскихъ полковъ.

По дѣйствовавшимъ до 1866 г. штатамъ числительность арміи для мирнаго времени была опредѣлена въ 270 т. чел., а для военнаго въ 590 т. По спискамъ же, за послѣдніе три года, предшествовавшіе войнѣ, въ арміи числилось:

Роды войскъ.	По списку состояло.					
	1863.		1864.		1865.	
	Офиц.	Ниж. чин.	Офиц.	Ниж. чин.	Офиц.	Ниж. чин.
Пѣхота	10,173	343,921	10,480	359,336	10,253	372,626
Кавалерія	2,019	52,898	1,973	50,060	1,940	46,764
Артиллерія	1,666	53,277	1,602	56,062	1,552	53,481
Инжен. войска	381	14,035	365	13,569	361	12,505
Обозъ	327	21,879	310	20,023	177	17,088
Санит. войска	56	2,595	53	2,595	45	2,339
Дисцип. роты		985		847		574
Жандармы и полиц. войска.	589	10,641	561	10,755	336	11,333
Прочія	1,770	35,357	2,094	35,571	2,006	33,153
Всего	16,981	535,588	17,438	548,818	16,672	551,863

Въ 1866 г. Австрія выставила по спискамъ 657,000-ную армію; но часть сихъ войскъ существовала только на бумагѣ; приступивъ къ вооруженіямъ въ срединѣ апрѣля, Австрія не была еще вполне готова и къ срединѣ іюня (*).

Въ концѣ 1866 и въ началѣ 1867 г. для всѣхъ родовъ войскъ, исключая кавалеріи, объявлены новые штаты, по которымъ, какъ значится въ нижеслѣдующей таблицѣ, численность арміи, не считая Тирольского ополченія, можетъ быть доведена въ воен. время до 760,000 чел.

Роды войскъ.	Баталіоны, эскадроны и батареи.	По штатамъ воен. времени.			
		Офице- ровъ.	Нижн. чиновъ.	Всего.	
				Людей.	Лошадей.
Штабы	3,000	.	3,000	.
Гвардія	740	740	.
Пѣхота: 80 полк. линейн. пѣхоты въ 6 батал. и рез. дивизионъ.	480 бат.	11,040	484,800	495,840	7,840
33 дѣйст. и 8 резерв. егер- скихъ баталіоновъ	41 »	990	46,794	47,784	660
1 стрѣл. пол. въ 7 дѣйст. и 2 резерв. баталіона	9 »	228	10,204	10,432	182
14 погр. полк. и 1 отд. бат.	51 »	1,752	50,816	52,568	1,113
Всего.	581 бат.	14,010	592,614	606,624	9,795
Кавалерія: тяжелая—12 кир. полк. въ 5 эскадроновъ	61 эск.	384	10,368	10,752	9,300
легкая—2 драг., 14 гусар. и 13 улан. пол. въ 6 эскад.	174 .	1,073	30,015	31,088	26,941
Всего.	235 эск.	1,457	40,383	41,840	36,241

(*) По офиц. свѣдѣніямъ съ приведеніемъ арміи на воен. полож. Австрія должна была имѣть:

Роды войскъ.	Въ Богеміи.		Въ Италіи.		Въ Тиролю, Далмаціи, Германіи и внутри госуд.	
	Боев. едн.	Людей.	Боев. едн.	Людей.	Боев. едн.	Людей.
Линейн. пѣхота (первые три баталіона полковъ).	168 бат.	168,000	66 бат.	66,000	6 бат.	6,000
Егерскихъ баталіоновъ	26 бат.	26,000	10 бат.	10,000	10 бат.	10,000
Пограничныхъ войскъ	3 бат.	3,000	3 бат.	3,000	36 бат.	36,000
4-хъ баталіоновъ	2 бат.	2,000	22 бат.	22,000	56 бат.	56,000
5 и 6-хъ »	160 бат.	96,000
Кавалеріи	172 эск.	30,000	30 эск.	5,000	32 эск.	5,500
Артиллеріи	80 бат.	13,500	20 бат.	35,000	20 бат.	35,000
Инженеровъ и піонеровъ	11 бат.	9,000	3 бат.	2,000	.	.
Тирол. ополченіе	6,000
Волонтеровъ	12,000
		251,500		143,000		262,500

Артиллер.: полевая 12 полк.: 65—4 ф. пѣш. бат.; 65—8 ф. пѣш. бат. и 39—4 ф. кон. батар.	169 бат.	1,548	41,683	43,231	33,040
1 полк. берег. арт. въ 4 б-на.	4 »	91	4,732	4,823	420
крѣпостная: 9 баталіоновъ.	9 »	364	13,668	14,032	312
Всего.	1,352 ор.	2,003	60,083	62,086	33,772
Технич. войска: 2 инж. п. въ 5 бат.	10 »	244	9,924	10,168	548
1 піон. п. въ 6 бат.	6 »	167	6,366	6,533	303
Всего.	16 бат.	411	16,290	16,701	851
Всего дѣйств. войскъ.	.	17,881	709,370	727,251	80,659
Админ. войска: 48 обоз. эскадр.	48 эск.	96	7,392	7,488	10,944 п
9 дѣйств. и 2 резерв. санитар. ротъ .	11 рот.	44	2,090	2,134	2,544 пов.
вѣстр. ком. пров. маг.	.	.	3,902	3,902	.
» » ком. скл.	.	.	1,262	1,262	.
» » госпиталей.	.	.	1,730	1,730	.
Всего.	48 эск.	140	16,376	16,516	10,944
Дисциплинарныхъ ротъ 4 .	20	.	216	216	.
Жандармовъ и полицейской стражи .	.	.	13,056	13,056	588
		20,977	739,758	760,779	92,191

Штаты мирнаго времени остаются еще не вполнѣ опредѣленными; но при разстроенныхъ финансахъ Австріи, она едва ли будетъ въ состояніи содержать постоянно подъ ружьемъ болѣе 250—275 т. чел.

Штабы. Сюда относятся: а) *Генералитетъ*, состоящій изъ фельдмаршаловъ, фельдцейхмейстеровъ (генераловъ отъ инфантеріи и отъ артиллеріи), генераловъ отъ кавалеріи, фельдмаршалъ-лейтенантовъ (генераль-лейтенантовъ) и генераль-маіоровъ. Число генераловъ не ограничено никакими штатами; въ 1865 г. было 3 фельдмаршала: Эрцгерцогъ Альбрехтъ, графъ Вратиславъ и баронъ Гессъ, 43 фельдцейхмейстера и генераловъ отъ кавалеріи, изъ коихъ 15 состояло на дѣйствительной службѣ; 151 фельдмаршалъ-лейтенантъ, въ томъ числѣ 72 находилось на дѣйствительной службѣ, и 300 генераль-маіоровъ, изъ коихъ 123 на дѣйствительной службѣ. б) *Корпусъ офицеровъ генеральнаго штаба* пополняется офицерами, кончившими курсъ въ военной школѣ. По выходѣ изъ сей школы офицеры прикомандировываются на 2 года къ генеральному штабу, съ назначеніемъ состоять при бригадахъ и въ должностяхъ старшихъ адъютантовъ дивизионныхъ штабовъ; по прошествіи двухъ лѣтъ они командуются на съемки, или употребляются для ученыхъ занятій, а за тѣмъ, по мѣрѣ открытія вакансій, переводятся въ генеральный штабъ капитанами. Подполковниковъ въ генеральномъ штабѣ не полагается, а потому маіоры при производствѣ въ подполковники (генеральному штабу предоставляется $\frac{1}{2}$ всѣхъ подполковничьихъ вакансій) переводятся въ войска. Полковники и подполковники генеральнаго штаба выбираются изъ штабъ-офицеровъ арміи, но въ положеніи не оговорено, чтобы эти офицеры выбирались непременно изъ числа офицеровъ, кончившихъ курсъ въ военной школѣ или служившихъ уже въ генеральномъ штабѣ. По штату мирнаго времени въ генеральномъ штабѣ полагается: 1 фельдмаршалъ - лейтенантъ, 4 генераль-маіора, 20 полковниковъ, 51 маіоръ, 60 капитановъ 1 класса, 20 капитановъ 2 класса и 122 прикомандированныхъ офицера. Въ военное время

недостающее число офицеровъ генеральнаго штаба пополняется офицерами изъ войскъ. в) *Штабъ и оберъ-офицеры дѣйствующихъ войскъ*, назначенные на гражданскія должности и откомандированные отъ своихъ частей для службы въ разныхъ управленіяхъ. Сюда принадлежатъ: 1) корпусные адъютанты и флигель-адъютанты (*), 2) офицеры пѣхотнаго и кавалерійскаго штабовъ, 3) артиллерійскаго штаба, 4) инженернаго штаба, 5) штаба піонернаго корпуса и 6) штаба обознаго корп. г) *Офицеры, зачисленные по арміи* или уволенные отъ службы съ пенсією, но призванные для замѣщенія такъ называемыхъ мирныхъ должностей (Friedens Anstellungen), на примѣръ комендантовъ, чиновниковъ военныхъ управленій, смотрителей военныхъ зданій, госпиталей и этапныхъ домовъ, провіантскихъ инспекторовъ, архиваріусовъ и т. п. д) *Военные чиновники* (Militär Partheien) т. е. 1) *военное духовенство*; 2) *военный комиссаріатъ*, на который возложена въ военныхъ управленіяхъ часть хозяйственная, а въ войскахъ и военныхъ учрежденіяхъ часть контрольная, и въ коемъ полагается: 4 генераль-кригсъ-коммиссара, 20 оберъ-кригсъ-коммиссаровъ 1 кл., 23 оберъ кригсъ-коммиссара 2 класса, 135 кригсъ-коммиссаровъ, 52 помощниковъ кригсъ-коммиссара 1 класса и 51—2 класса и 10 кригсъ-коммиссаровъ 3 класса; 3) *аудиторы*: 6 генераль-аудиторовъ, 14 аудиторъ-полковниковъ, 19 аудиторъ-подполковниковъ, 40 аудиторъ-маіоровъ, 124 аудиторъ-капитана 1 класса, 124—2 класса, и 62 аудиторъ-поручика; 4) *медики*, не-считая полковыхъ докторовъ, 1 генераль штабъ - докторъ, 14 оберъ штабъ - докторовъ 1 класса, 22—2 класса и 24 штабъ-доктора и 5) *ветеринары*, для которыхъ нѣтъ опредѣленнаго штата. ж) *Гражданскіе чиновники военнаго вѣдомства* (Militär Beamte), служащіе по частямъ: казначейской, провіантской, счетной, журнальной, военно-строительной, военно-медицинской, технической артиллерійской, технической картографической и по коннозаводству; и з) *нижніе штабные чины*: фельдшера, аптекаря-лаборанты, арестантскіе надзиратели и т. п.

Гвардія, которая въ Австріи ничто иное, какъ дворцовая стража, состоитъ изъ: а) тѣлохранителей (Arcieren Leibgarde) 164 чел., пополняемыхъ офицерами до капитана включительно; б) Трабантовъ (94 ч.), имѣющихъ званіе фельдфебеля; в) гвардейскихъ жандармовъ (139), исполняющихъ должность ординарцевъ; г) дворцовой гвардіи (Hofburgwache) 311 чел., имѣющей надзоръ за дворцами, и д) венгерской гвардіи (32 ч.), учрежденной въ 1867 г.

Пѣхота. Линейные пѣхотные полки носятъ номера отъ 1 до 80 и сверхъ того имя шефа (Inhaber). Въ мирное время они состоятъ изъ штаба, 4 дѣйствующихъ баталіоновъ четырехротнаго состава и резервнаго кадра. Четвертые баталіоны обыкновенно располагаются въ главномъ городѣ конскрипціоннаго округа, отведеннаго для полка. Командиръ сего баталіона завѣдуетъ округомъ, т. е. дѣлами, относящимися до набора, ведетъ списки нижнимъ чинамъ находящимся въ отпуску и зачисленнымъ въ резервъ, и надзираетъ также за полковымъ складомъ, въ которомъ хранятся предметы обмундирования и снаряженія солдатъ, не состоящихъ на лицо. Въ военное время пѣхотные полки приводятся въ 6-ти баталіонный составъ, а резервный кадръ обращается въ резервный дивизионъ. Пятые и шестые баталіоны формируются вновь: пятые предполагается пополнять резервомъ первой категоріи, а шестые резервомъ второй категоріи. Въ запасный дивизионъ зачисляются часть резерва первой категоріи и всѣ рекруты, которые, по мѣрѣ обученія, обра-

(*) Флигель-адъютантовъ полагается: при особѣ Императора 6 чел., при военномъ министрѣ 2, при фельдмаршалахъ и при шефахъ полковъ по одному.

щаются на пополненіе всѣхъ пяти дѣйствующихъ баталіоновъ. По штатамъ мирнаго времени въ полку полагается 68 офицеровъ и 1,848 нижнихъ чиновъ, а въ баталіонѣ около 450 чел.; по штатамъ же военнаго времени въ полку 138 офицеровъ и 6,060 ниж. чиновъ (*), а въ баталіонѣ 883 ч. Пѣхота одѣта въ бѣлые, коротенькіе полукафтаны и синіе штаны, она носитъ кивера и вооружена нарѣзными ружьями системы Лоренца; въ настоящее время испытывается новая форма одежды, состоящая изъ сѣрой блузы со стоячимъ воротникомъ и изъ красныхъ брюкъ, и раздаются исподволь войскамъ скорострѣльные ружья системы Венцеля, которая принята для всей арміи.

Легкая пѣхота: а) Егерскіе баталіоны состоятъ изъ 4 дѣйствующихъ и 1 запасной роты; въ военное время формируется еще по одной резервной ротѣ изъ людей, числящихся въ резервѣ 2-й категоріи, и всѣ 33 резервные роты сводятся въ 8 резервныхъ баталіоновъ; въ резерв. баталіонѣ въ мирное время 18 офиц. и 540 н. ч., а въ воен. время 30 оф. и 1,418 н. ч. б) Императорскій стрѣлковый полкъ имѣетъ 7 дѣйствующихъ и 1 резервный баталіонъ, къ которымъ въ военное время прибавляется 2 резервныхъ баталіона; всего въ полку въ мирное время 192 оф. и 3,627 н. чин., а въ военное время 228 оф. и 10,204 н. чин. г) Пограничные полки: въ каждомъ изъ 8 четырехъ-баталіонныхъ полковъ полагается въ военное время 124 офицера и 3,774 ниж. чиновъ; въ каждомъ изъ 3 трехъ-баталіонныхъ полковъ съ 2 резервными ротами—112 офицеровъ и 3,313 нижнихъ чиновъ; въ каждомъ изъ 3 трехъ-баталіонныхъ полковъ съ 1 резервной ротой—107 офиц. 3,088 нижнихъ чиновъ; а въ Титлеръ баталіонѣ 52 офиц. и 1,429 ниж. чиновъ. Егерскіе баталіоны носятъ тирольскія шляпы и сѣрые полукафтаны со штанами тогоже цвѣта, а пограничныя войска—кивера, и коричневые полукафтаны съ синими штанами. Какъ тѣ, такъ и другіе

(*) Штатъ пѣхотнаго полка слѣдующій:

	Въ штабахъ		Въ 26 ротахъ полка.
	Въ полк. штабъ.	бат-въ и запас. дивизиона.	
Полковникъ	1	»	Капитановъ 1-го кл. 18
Подполковникъ	»	1	Капитановъ 2-го кл. 8
Маіоровъ	»	5	Поручиковъ 26
Священникъ	1	»	Подпоручиковъ 1-го кл. 26
Аудиторъ	1	»	Подпоручиковъ 2-го кл. 26
Полк. адъютантъ	1	»	Фельдфебелей 52
Оф-ръ завѣщій конскрипціон- нымъ округомъ	»	1	Стар. унт.-офицеровъ 104
Провіантск. офицеровъ	1	3	Млад. унт.-офицеровъ 312
Батал-хъ адъютантовъ	»	6	Ефрейторовъ 468
Медиковъ	1	12	Горнистовъ 52
Чиновникъ для счетоводства	»	1	Рядовыхъ 520
Штабъ-фельдфебелей	1	2	Барабанщиковъ 52
Писарей	»	5	Деньщиковъ 104
Музыкантовъ	47	»	
Бат. барабанщиковъ	»	6	Всего въ полку:
Бат. горнистовъ	»	6	Офиц. 138
Оружейныхъ мастеръ	»	6	Ниж. чин. 6060
Прокосъ	1	»	Лошад. 98
Знаменщиковъ	»	6	Въ томъ числѣ строевыхъ.
Унтеръ-офицеровъ	»	12	118 5790
Обозныхъ	38	9	7
Носильщиковъ для раненыхъ	»	12	
Деньщиковъ	6	27	

будутъ вооружены ружьями системы Венцеля. Вся пѣхота имѣетъ сѣрыя шинели съ башлыкомъ.

Кавалерія раздѣляется на тяжелую (кирасиры) и на легкую (драгуны, гусары и уланы); каждому изъ кавалерійскихъ полковъ присвоенъ номеръ (напр. 1-й гусарскій, 1-й кирасирскій и т. д.) и имя шефа полка. Легко-кавалерійскіе полки какъ въ мирное, такъ и въ военное время состоятъ изъ штаба и 6 эскадроновъ, а тяжело-кавалерійскіе—изъ штаба и 5 эскадроновъ; одинъ только 8-й кирасирскій полкъ, въ силу дарованной ему въ 1619 г. привиллегіи, сохранилъ 6 эскадроновъ. Особыхъ резервныхъ эскадроновъ не имѣется; при приведеніи арміи на военное положеніе, одинъ изъ эскадроновъ, по назначенію полковаго командира, обращается въ резервный эскадронъ, предназначенный для обученія рекрутъ и выѣздки молодыхъ лошадей. Въ легко-кавалерійскомъ полку полагается въ мирное время 37 офицеровъ, 970 нижнихъ чиновъ и 854 лошадей, а въ военное время (*)—37 офицеровъ, 1,035 нижнихъ чиновъ и 929 лошадей. Въ тяжело-кавалерійскомъ полку въ мирное время: 31 офицеръ, 802 нижнихъ чина и 703 лошади; въ военное время: 32 офицера, 864 нижнихъ чиновъ и 775 лошадей. Вся кавалерія вооружена саблями и пистолетами, а уланы, сверхъ того, пиками. Кирасиры и драгуны имѣютъ металлическія каски, (полукафтаны, первые бѣлые, а вторые темнозеленые) сѣросиніе штаны и бѣлыя шинели. Гусары носятъ бараньи шапки, ментики и долманы разныхъ цвѣтовъ, сѣросиніе брюки и бѣлыя шинели, а уланы шапки, свѣтлосиніе мундиры съ отворотами, тогоже цвѣта штаны съ лампасами и коричневыя шинели. Кавалерія, а равно и артиллерія и обозъ снабжаются лошадьми: а) изъ 5 казенныхъ конскихъ заводовъ: въ Пиберъ (Штирія), Медегеріесъ, Баклонъ, Кизберъ (Венгрія) и Рабауцъ (Буковина), б) посредствомъ закупки лошадей полковыми командирами, которымъ разрѣшается самимъ покупать лошадей или поручать закупку, подъ личною своею отвѣтственностью, полковому ремонтеру; наконецъ, г) 6-ю ремонтными приѣмочными комиссіями: въ Вѣнѣ, Пештѣ, Дроговицѣ, Ольховцѣ, Краковѣ и Нимбургѣ, которыя состоятъ подъ предсѣдательствомъ генерала или штабъ-офицера. Цѣны для молодыхъ лошадей (отъ 4 до 7 лѣтъ) опредѣлены: для тяжелой кавалеріи отъ 115—140 р., для легкой отъ 96—108 р. и для подъемныхъ лошадей отъ 83—121 рубля. Срокъ службы для лошадей назначенъ 8 ми-лѣтній.

(*) Составъ легко-кавалерійскаго полка по штату военного времени.

Полковой штабъ.		Въ 6-ти эскадронахъ:	
Полковникъ	1	Ротмистровъ 1 кл.	6
Подполковникъ	1	» 2 кл.	1
Маіоръ	1	Поручиковъ	12
Ротмистровъ	3	Подпоручиковъ 1-го кл.	6
Священникъ	1	» 2-го кл.	6
Аудиторъ	1	Кон- { Вахмистровъ	12
Адъютантъ	1		ныхъ: { Старш. ун-рѣ-офицеровъ
Провіант. офицеръ	1	Младш. ун-рѣ-офиц.	
Докторовъ	5		Трубачей
Ветеринаровъ	1	Солдаты	
Чиновн. для счетовод.	1		Солдаты
Вахмистровъ	2	Пѣ- { Деньщиковъ	
Трубачей	3		шихъ: { Коноваловъ
Профосъ	1	Шорниковъ	
Штабд. ун.-офиц-рѣ	1		Лошадей.
Оружейникъ	1	офиц. верхов. подп.	
Деньщиковъ	12	Въ штабѣ	4 6 24
		» эскадр.	25 870 »

Артиллерія раздѣляется на полевую и крѣпостную. Полевая состоитъ изъ 12 полковъ собственно полевой артиллеріи и 1 полк. береговой артиллеріи, а крѣпостная изъ 9 баталіоновъ. Каждый изъ полковъ полевой артиллеріи имѣетъ въ мирное время: а) штабъ, б) 12 батарей: четыре 4-хъ фунтовыхъ пѣшихъ, пять 8-ми фунтовыхъ пѣшихъ и три четырехъ-фунтовыхъ конныхъ, имѣющихъ прислугу не верховую, а посаженную на особыхъ длинныхъ дрогахъ, д) запасный батарейный кадръ и г) парковый кадръ. Въ военное время изъ запаснаго кадра, смотря по надобности, формируютъ запасную батарею или тринадцатую (4-хъ фунтовую) дѣйствующую; въ послѣднемъ случаѣ немедленно формируютъ новую запасную батарею, которая предназначается для обученія рекрутъ и для пополненія дѣйствующихъ батарей. Изъ парковаго кадра формируется 5 парковъ. Въ полку полевой артиллеріи полагается по штатамъ мирнаго времени 70 офицеровъ, 1,481 нижнихъ чиновъ и 652 лошади, а по штатамъ военнаго времени 129 офицеровъ, 3,474 нижнихъ чиновъ и 2,745 лошадей (*). Полкъ береговой артиллеріи, предназначенный для дѣйствія на береговыхъ батареяхъ, состоитъ въ мирное время изъ 4 баталіоновъ, изъ коихъ первые два имѣютъ по 4 роты и по 1 горной батарее, а послѣдніе два по 5 ротъ. Въ военное время формируются въ каждомъ баталіонѣ по 1 полевой и по 1 запасной ротѣ, а въ первыхъ двухъ баталіонахъ еще по одной горной батарее. Въ мирное время полагается 73 офицера, 2,377 нижнихъ чиновъ и 4 лошади, а въ военное время 91 офицеръ, 4,732 нижнихъ чина и 4 лошади.

Баталіоны крѣпостной артиллеріи состоятъ изъ 5 ротъ, при девятомъ баталіонѣ имѣются сверхъ того еще 3 горныя (3-хъ фунтовыя) батареи; въ военное время формируется по одной резервной ротѣ на баталіонъ и для девятаго баталіона сверхъ того еще 3 горныя батареи. Въ первыхъ восьми крѣпостныхъ баталіонахъ полагается въ мирное время 927 офицеровъ, и 589 нижнихъ чиновъ, а въ военное время 39 офицеровъ и 1,451 нижнихъ чиновъ; въ 9-мъ же баталіонѣ полагается въ мирное время 39 офицеровъ, 859 ниж. чиновъ и 40 лошадей и муловъ, а въ военное время 52 офиц., 2,060 нижнихъ чиновъ и 312 лошадей и муловъ. Австрійскія батареи имѣютъ 8 орудій и столько же зарядныхъ ящиковъ, но въ мирное время лошадей содержится только на 4 орудія и 2 ящика; 4 ф. пѣшія орудія во-

(*) Составъ штаба полка полевой артиллеріи и составъ батарей по штатамъ военнаго времени:

Въ штабѣ.	Въ батареяхъ					
	пѣш. 4 ф.	кон. 4 ф.	пѣш. 8 ф.	за- пас.	въ паркѣ.	
Полковникъ . . . 1	Капитановъ . . . 1	1	1	1	1	1
Подполковникъ . . . 1	Поручиковъ . . . 1	1	1	1	2	1
Маіоровъ . . . 2	Подпоручиковъ . . . 2	2	2	2	2	2
Священникъ . . . 1	Фейерверкеревъ . . . 3	3	3	3	8	3
Аудиторъ . . . 1	Ст. ун-ръ - офиц. . . 4	4	4	4	8	2
Полк. адъютантъ . . . 1	Мл. " . . . 8	8	8	8	16	6
Адъютантовъ . . . 3	Трубачей . . . 2	2	2	2	2	1
Провіантск. офиц. . . 1	Ефрейтеровъ . . . 16	16	16	16	20	8
Докторовъ . . . 4	Старш. Канонир. . . 28	28	32	30	30	21
Ветеринаръ . . . 1	Младш. " . . . 37	37	43	60	60	29
Чинов. для счетов. . . 1	Ѣздовыхъ 1 клас. . . 20	27	27	10	10	33
Трубачей . . . 4	" 2 клас. . . 40	53	53	60	60	67
Профосъ . . . 1	Денщиковъ . . . 4	4	4	4	5	3
	Мастеровыхъ . . . 4	4	4	4	4	4
		170	190	200	228	180
	Лошадей	109	147	147	109	180

зятся на 4 лошадахъ, а конныя и 8-ми фунтовыя на 6 лошадахъ; подъ зарядные ящики впрягаютъ 4 лошади. Во всѣхъ пяти паркахъ каждаго полка возятся въ военное время: 5 орудій, 4 лафета, 15 зарядныхъ ящиковъ, 38 запасныхъ ящиковъ со снарядами, 26 патронныхъ ящиковъ и 20 инструментальныхъ и другихъ повозокъ.

Въ осадной и крѣпостной артиллеріи употребляются орудія слѣдующихъ калибровъ: мѣдныя, заряжающіяся съ казенной части 6 ф., 12 ф., 24 ф. и 48 ф. и чугунныя 24 ф. пушки, 7 ф. гранатныя пушки, 3 ф. укороченныя гаубицы, 7 ф., 30 ф. и 60 ф. мортиры. Въ артиллеріи унтеръ-офицеры и ѣздовые вооружены пистолетати и саблями, а прочіе нижніе чины—саперными ножами. Артиллеристы носятъ кивера, темно-коричневые полукафтаны и штаны и сѣрыя шинели.

Техническія войска. Инженерные полки, предназначенные для техническихъ работъ въ бою, а также для работъ, производимыхъ при осадѣ и оборонѣ крѣпостей, состоятъ въ мирное время изъ 4 баталіоновъ 4-хъ ротнаго состава, а въ военное время формируется пятый резервный баталіонъ и 4 рез. роты, употребляемыя для работъ въ крѣпостяхъ. Въ полку въ мирное время 94 офицера и 2,492 нижнихъ чиновъ, а въ военное время 122 офицера, 4,962 нижнихъ чиновъ и 274 лошади. Піонерный полкъ, на который возлагается устройство переправъ и исправленіе дорогъ, состоитъ въ мирное время изъ 5 баталіоновъ въ 4 роты, 6 понтонныхъ парковъ, одной парковой команды и одной запасной парковой роты, завѣдующей постройкою и храненіемъ понтоновъ. Въ военное время формируется одинъ резервный баталіонъ въ 5 ротъ и 5 запасныхъ ротъ. Въ піонерномъ полку въ мирное время 123 офицера 3,030 ниж. чиновъ и 6 лошадей, а въ военное время 167 офицеровъ, 6,366 нижн. чиновъ и 303 лошади. Техническія войска вооружены укороченными ружьями и саперными ножами; инженеры носятъ шляпы, свѣтлосиніе полукафтаны, синіе штаны и сѣрыя шинели, а піонеры кивера, сѣрые полукафтаны съ сѣрыми штанами и того же цвѣта шинели.

Административныя войска. Къ нимъ принадлежатъ: а) обозныя эскадроны; въ мирное время ихъ 48, а въ военное число это увеличивается сообразно надобности; дѣлами о пополненіи сихъ эскадроновъ людьми и лошадами завѣдуютъ обозныя депо (Fuhrwesenstandes Dépôts) числомъ 10, которыя ведутъ также списки людямъ, зачисленнымъ въ резервъ; б) 11 санитарныхъ ротъ (въ томъ числѣ двѣ резервныя), составленныя изъ людей разныхъ національностей и употребляемыя для уборки раненыхъ и устройства перевязочныхъ пунктовъ; въ каждой ротѣ полагается 4 офицера, 1 медикъ и 201 ниж. чин.;—наконецъ—в) команды, находящіяся при оружейныхъ и др. заводахъ, при конскихъ заводахъ, госпиталяхъ, магазинахъ и пр.

Дисциплинарныхъ ротъ 4: въ Терезіенштадтѣ 2 и по одной въ Ольмюцѣ и Карлсбургѣ; въ эти роты ссылаются нижніе чины: 1) неоднократно наказанные по суду за безчестные поступки, и 2) имѣющіе опасные политическія убѣжденія.

Полицейскія войска состоятъ въ вѣдѣніи министерства внутреннихъ дѣлъ и раздѣляются на жандармовъ и полицейскую стражу (Militär Polizei—Wache).

Военное управленіе.

Военное управленіе въ Австріи никогда не отличалось простотою, и нынѣ, съ учрежденіемъ званія главнокомандующаго, сдѣлалось еще болѣе сложнымъ. Вѣдѣніе арміею, состоящею подъ верховнымъ начальствомъ Императора, раздѣлилось между тремя соперничающими властями: первымъ

генераль-адъютантомъ, главнокомандующимъ и военнымъ министромъ, права коихъ весьма плохо разграничены. Въ дѣйствительности наибольшую властію пользуется пока Эрцгерцогъ Альбрехтъ, какъ главноком. арміей, по отношенію къ коему воен. министръ является не болѣе какъ распорядителемъ хозяйств. части. Сложность и неопредѣлительность отношеній составляетъ также отличительную черту системы непосредственнаго управленія войсками, которыя съ одной стороны подчинены бригаднымъ и дивизионнымъ командирамъ и командующимъ войсками въ военныхъ округахъ, а съ другой—находятся въ большой зависимости отъ генераль-инспекторовъ и шефовъ полковъ.

Императоръ предоставилъ себѣ право назначать всѣхъ чиновъ генераль-адъютантуры, генераловъ и штабъ-офицеровъ гвардіи, офицеровъ занимающихъ придворныя должности или причисляемыхъ къ посольствамъ (исключая военныхъ агентовъ) и наконецъ шефовъ полковъ или *Inhaber'овъ*. Сіи послѣдніе, выбираемые изъ старшихъ генераловъ, пользуются въ пѣхотѣ и кавалеріи весьма обширными правами; они во всякое время могутъ принимать начальство надъ полкомъ; производятъ въ чины по линіи до капитана включительно и дѣлаютъ, по соглашенію съ ближайшими начальниками, представленія о производствѣ въ штабъ-офицеры до полковника; подтверждаютъ приговоры надъ всѣми чинами полка, исключая полкового командира; выдаютъ всѣмъ чинамъ, до подполковника включительно, разрѣшенія на вступленіе въ бракъ и переводятъ офицеровъ, по своему усмотрѣнію, изъ одной части полка въ другую. Въ артиллеріи права шефовъ относительно производства ограничиваются производствомъ нижнихъ чиновъ. Въ генеральномъ штабѣ права шефа присвоены начальнику генеральнаго штаба, а у инженеровъ и жандармовъ—соотвѣтствующимъ генераль-инспекторамъ.

При особѣ Императора состоитъ *генераль-адъютантура* (военный кабинетъ), которая объявляетъ высочайшія повелѣнія и требуетъ всѣ нужныя справки отъ главнокомандующаго и отъ военного министра. Генераль-адъютантура состоитъ изъ 8 офицеровъ и 8 чиновниковъ. Начальникъ генераль-адъютантуры называется первымъ генераль-адъютантомъ и, какъ довѣренное лицо императора, обыкновенно пользуется большою властью. Въ настоящее время эту должность исправляетъ графъ Фолліотъ-Кренвиль.

Управленіе арміею сосредоточено въ штабѣ главнокомандующаго (*Armee Ober-Commando*, учрежденномъ въ концѣ 1866 г.) и въ военномъ министерствѣ.

Штабъ главнокомандующаго, вѣренный Эрцгерцогу Альбрехту, вѣдаетъ дѣлами, касающимися духа арміи, дисциплины и военного образованія; онъ подноситъ на утвержденіе Императора представленія: о производствѣ въ генералы, штабъ-офицеры и въ соотвѣтствующіе гражданскіе чины; о всѣхъ назначеніяхъ на высшія должности; объ увольненіи въ отпускъ и отъ службы генераловъ и штабъ-офицеровъ; и наконецъ, о назначеніи пенсій сверхъ положенія и о пожалованіи наградъ за особыя отличія. Главнокомандующій инспектируетъ войска. Всѣ высочайшія повелѣнія объявляются главнокомандующему, который сообщаетъ ихъ военному министру для свѣдѣнія или исполненія; равнымъ образомъ онъ увѣдомляетъ министра о результатахъ инспекторскихъ смотровъ касательно хозяйственной части. Въ штабѣ главнокомандующаго важнѣйшіе вопросы обсуживаются въ особыхъ засѣданіяхъ, на которыя приглашаются военный министръ, генераль-инспекторы и начальникъ генеральнаго штаба. Всѣ эти лица участвуютъ также въ военныхъ конференціяхъ (*Militär Konferenz*), составляемыхъ изъ фельдмаршаловъ и сзываемыхъ для разсмотрѣнія проектовъ, касающихся организаціи арміи.

Штабъ главнокомандующаго состоитъ: а) изъ *центральной канцеляріи*, въ кругъ дѣйствія которой входятъ: дѣла секретныя, производство, награды, пенсіи, дисциплина, оцѣнка штабъ - офицеровъ, завѣдываніе капиталами военнаго вѣдомства и составленіе приказовъ; и б) изъ *отдѣленія генеральнаго штаба*, которое подраздѣлено: 1) на операціонную канцелярію, состоящую въ вѣдѣніи начальника генеральнаго штаба и занимающуюся дѣлами о военныхъ дѣйствіяхъ, передвиженіи и расквартированіи и 2) на обыкновенную канцелярію, ввѣренную полковнику и имѣющую наблюденіе за службою войскъ.

Въ военномъ министерствѣ (фельдмаршалъ-лейтенантъ баронъ Іонъ) сосредоточиваются дѣла хозяйственныя въ обширномъ смыслѣ, часть судная и управленіе флотомъ. Военный министръ—членъ совѣта министровъ; въ палатахъ онъ отстаиваетъ интересы арміи.

Военное министерство, которое во всѣхъ важныхъ случаяхъ дѣйствуетъ по предварительному соглашенію съ главнокомандующимъ, состоитъ изъ 18 отдѣленій; министръ имѣетъ четырехъ ближайшихъ помощниковъ: двухъ товарищей, директора канцеляріи и предсѣдателя Верховнаго Юстицъ-Сената, изъ коихъ каждому поручена отдѣльная часть. Одному товарищу подчинены 1-е, 4-е, 7-е и 8-е отдѣленія, другому—2-е, 5-е, 6-е, 10-е и 11-е, директору канцеляріи 3-е, 9-е, 12-е, 13-е и 14-е, а предсѣдателю Верховнаго Юстицъ-Сената 15-е, 16-е, 17-е и 18-е.

Отдѣленія военнаго министерства, которыми управляютъ генералы или полковники, аудиторы или генераль-кригсъ-коммисары, имѣютъ слѣдующій кругъ дѣйствія:

Центральное отдѣленіе.	Сношенія съ главнокомандующимъ и генераль-адъютантурою.
Канцелярія	Дѣла общія.
1-е Отдѣленіе личнаго состава офицеровъ	Личный составъ, производство и назначенія оберъ-офицеровъ пѣхоты, кавалеріи, обоза, жандармовъ и санитарныхъ войскъ; награжденіе орденами, пенсіи, пособія, опредѣленіе изъ отставки, увольненія въ отпускъ.
2-е Отдѣленіе личнаго состава арміи	Численный составъ арміи, комплектованіе пѣхоты и кавалеріи, дѣла о наборахъ.
3-е Отдѣленіе ремесленное	Ремонтированіе, коннозаводство, личный составъ сего вѣдомства (кромѣ офицеровъ) обоза и ветеринаровъ.
4-е Отдѣленіе аудиторское.	Личный составъ сего вѣдомства, военно-судное законодательство, устройство военно-судной части, дѣла о военныхъ арестантахъ.
5-е Отдѣленіе статистическое.	Составленіе вѣдомостей о состояніи арміи, полевая почта и военные телеграфы.
6-е Отдѣленіе военно-учебн. завед. и піонеровъ.	Часть хозяйственная и личный составъ военно-учебныхъ заведеній; военно-географическій институтъ, личный составъ и снаряженіе піонеръ.
7-е Отдѣленіе артиллерійское.	Организація артиллеріи, ея комплектованіе людьми и лошадьми, ея числительность, контроль денегъ, расходуемыхъ на артиллерію; вооруженіе арміи и снабженіе боевыми припасами.

8-е Отдѣленіе инженерное	Организація, комплектованіе и числительность инженерныхъ войскъ, контроль денегъ, отпускаемыхъ инженерному вѣдомству, вопросы техническіе, постройка и ремонтъ крѣпостей и военныхъ зданій.
9-е Отдѣленіе квартирн., духовное и инвалид.	Квартирная повинность, дѣла духовныя и церковныя, личный составъ духовенства, пенсіи чиновниковъ, вдовъ и сиротъ, опредѣленіе инвалидовъ и завѣдываніе инвалидными капиталами.
10-е Отдѣленіе Военной границы	Дѣла политическія, административныя и военныя по Военной границѣ.
11-е Отдѣленіе счетное	Составленіе бюджета, требованіе денегъ, вопросы о довольствіи войскъ деньгами и натурою, денежная отчетность въ арміи, контроль комисариатской части, личный составъ комисариата и казначейскаго вѣдомства.
12-е Отдѣленіе провіантское	Заготовленіе провіанта, фуража и топлива, личный составъ провіантскаго вѣдомства.
13-е Отдѣленіе комисариатское	Обмундированіе и снаряженіе арміи, заготовленіе кроватей и котловъ, перевозка казеннаго имущества, контроль денежныхъ и вещевыхъ отпусковъ комисариатскихъ комисій.
14-е Отдѣленіе санитарное.	Часть санитарная, военныя госпитали, заведеніе минеральныхъ водъ, аптеки, личный составъ медиковъ.
15, 16, 17 и 18-е отдѣленія, составляющія Юстиць-Сенатъ.	Ревизія судныхъ дѣлъ по двумъ или тремъ военнымъ округамъ.

Независимо отъ сихъ отдѣленій, при министерствѣ состоитъ особая регистрація, которая распредѣляетъ по отдѣленіямъ всѣ входящія бумаги, отправляетъ исходящія и хранитъ письменныя дѣла. Къ министерству также причисляются: а) *Картографическій Институтъ*, состоящій изъ 10 отдѣл. (геодезическаго, счетнаго, фотографическаго, 2-хъ чертежныхъ, литографіи, гравировальни, типографіи, переплетной и гальванопластическаго заведенія), и б) *Военный архивъ*, раздѣляющійся на архивъ картъ и воен. бібліотеку.

На службѣ въ военномъ министерствѣ состоятъ 67 офицеровъ, 11 аудиторовъ, 46 комисариатскихъ чиновниковъ, 3 медика, 54 отставныхъ офицера, 45 чиновниковъ, 40 писарей и 64 сторожа.

Главнокомандующему и военному министру, каждому по своей части, подчинены: 1) слѣдующія *генераль-инспекціи*: а) *кавалеріи*—военное и тактическое образованіе этого рода оружія, состояніе лошадей, образованіе офицеровъ; б) *артиллеріи*—служба и образованіе артиллеріи, состояніе матеріальной части, производство офицеровъ до капитана включительно, надзоръ за опытами, войсковыя арт. школы; в) *инженеровъ*—служба и образованіе инженер. войскъ, содержаніе воен. зданій и крѣпостей, войсковыя инженер. школы; г) *конно-заводства*—хозяйственная часть и управленіе конскими заводами; д) *военно-учебныхъ заведеній*—часть учебная; е) *комисариатская*—повѣрка дѣйствій комис. комисіи; 2) *піонерный* и *обозный штабы* (*Pionnier Corps-Commando, Fuhrwesen-Corps-Commando*), изъ коихъ первый завѣдуетъ піонерами, а второй обозомъ въ военно-техническомъ и административномъ

отношеніяхъ; 3) *инспекція санитарныхъ войскъ*, имѣющая надзоръ за санитарными ротами въ военномъ отношеніи; 4) *полевой викаріатъ*—высшая духовная инстанція, вѣдающая также замѣщеніемъ полковыхъ ксендзовъ, по предварительному соглашенію съ епископами; 5) *военно-апелляціонный судъ*,—вторая судебная инстанція. и 6) *центральная военная бухгалтерія*—контроль. Генераль-инспекторы и соответствующія имъ лица должны ежегодно осматривать по возможности всѣ ввѣренныя имъ войска и доносить о ихъ состояніи. Наконецъ, при военномъ министерствѣ состоятъ еще *комитеты: артиллерійскій, инженерный и санитарный*, которые, каждый по своей части, слѣдятъ за всѣми новѣйшими усовершенствованіями и производятъ нужные опыты.

Въ *военно-территориальномъ отношеніи* Австрія раздѣлена на 9 военныхъ округовъ (Landes General Commanden), границы которыхъ совпадаютъ съ политическимъ раздѣленіемъ государства.

Штабъ кварт. воен. окр. и командующіе военными округами:	Число пѣх. и кав. дивизій (*).	Провинціи, входящія въ округа.
1. Вѣна, ф. л. Гартунгъ	5 п.	Вер. и ниж. Австрія, Зальцбургъ, Моравія и Силезія.
2. Грацъ, г.-отъ кав. Эрцг. Эрнстъ 3 »		Тироль, Штир., Карин., Карниол. и Прибрежье.
3. Прага, ф. л. кн. Монтенуово . 2 »		Богемія.
4. Львовъ, ф. л. гр. Сень-Кентень. 2 » и 1 к.		Галиція и Буковина.
5. Пешть, г. отъ к. кн. Фрид. Лихтенштейнъ	3 » и 3 к.	Венгрія.
6. Германштадтъ, ф. л. Рамингъ. 1 »		Седмиградія.
7. Темешваръ, ф. л. Шмерлингъ . 2 »		Банатъ, Сербс. воевод. и часть Воен. Границы.
8. Аграмъ, ф. л. бар. Габленць . 2 »		Кроація и Славонія и часть Военной Границы.
9. Цара, ф. л. Филиповичъ . . . 1 »		Далмація.

Начальниками военныхъ округовъ назначаются фельдмаршалъ-лейтенанты, фельдцейхмейстеры или генералы отъ кавалеріи, коимъ присвоивается званіе командующихъ войсками и придается по одному полковнику для особыхъ порученій (ad latus).

Окружные штабы состоятъ изъ регистратуры и 6 отдѣленій (въ 7 и 8 округахъ имѣется семь отдѣленій): 1-е строевое, 2-е военно-судное, 3-е хозяйственное, 4-е провіантское, 5-е санитарное и 6-е инженерное (7-е военной границы).

Начальникамъ округовъ подчинены всѣ войска и воен. учрежд. округа, а именно: 1) Начальники дивизій, кои вѣдаютъ свои части только относительно ихъ обученія, размѣщенія, обмундированія, снаряженія и состоянія здоровья; при дивизіяхъ состоятъ особые штабы изъ: начальника штаба (штабъ-офицеръ генеральнаго штаба), 2 офицеровъ генеральнаго штаба, адъютанта начальника дивизіи, кригсъ-коммиссара и необходимаго числа писарей. 2) Бригадные командиры, изъ коихъ пѣхотнымъ, независимо отъ войскъ, подчинены находящіеся въ районѣ ихъ расположенія провіантскіе магазины, комиссаріатскія комиссіи, госпитали и инвалидные дома, а кавалерійскимъ—конскіе заводы; при бригадахъ имѣются штабы, составленные изъ одного адъютанта и одного комиссаріатскаго чиновника. 3) *Мѣстныя артиллерійскія управленія* (Landes Artillerie Directionen), которыя инспектируютъ въ хозяйственномъ и техническомъ отношеніяхъ артиллерию и арт. учрежденія; — такихъ управленій всего семь; въ округахъ, неимѣющихъ артил. управленій, дѣла, подлежащія ихъ вѣдѣнію, поручаются управленію сосѣдняго округа. 4) *Мѣстныя инженерныя управленія*, расположенныя въ

(*) О расположеніи двухъ дивизій свѣдѣній не имѣется.

крѣпостяхъ и важнѣйшихъ пунктахъ монархіи для завѣдыванія ремонтными работами. 5) *Мѣстныя обозныя управленія*. 6) *Комендантскія управленія* (69), учрежденныя въ крѣпостяхъ и значительнѣйшихъ городахъ. 7) *Полевые сюреріораты* для духовныхъ дѣлъ. 8) *Мѣстные военные суды*. 9) *Управленія конскрипціонныхъ округовъ*; и 10) *Провіантскіе инспекторы и контролеры*, состоящіе при округѣ для охраненія интересовъ казны и арміи.

Внутреннее управленіе. Въ полкахъ, органами внутренняго управленія служатъ: по части строевой—штабъ-офицеры, по письменной—адъютантъ, по комплектованію—офицеръ завѣдующій комплектованіемъ, по санитарной части—медики, по аудиторской—аудиторъ, по части хозяйственной—чиновникъ для счетоводства и штабъ-фельдфебеля, по части провіантской—провіантскій офицеръ и по части духовной—священникъ.

Полевое управленіе. Въ военное время формируются корпуса, составленные изъ нѣсколькихъ пѣхотныхъ и кавалерійскихъ дивизій и изъ резервной артиллеріи; нѣсколько корпусовъ составляютъ армію. Штабъ арміи состоитъ изъ: 1) генераль-адъютанта—начальника генераль-адъютантуры (дежурства) 2); начальника штаба, которому подчинена операціонная канцелярія; 3) генераль-интенданта; 4) начальника инженеровъ; 5) начальника артиллеріи; 6) аудитора; и 7) штабъ-доктора арміи. Въ вѣдѣніи генераль-адъютантуры находятся: командиръ главной квартиры, генераль-гевальдигеръ и полевая типографія; операціонной канцелярії подчинены—обозъ главной квартиры, вѣстовые и полевой телеграфъ, а интендантству—полев. сюреріоратъ, обозъ, госпитали, операціонная касса, порціонный скотъ и полевая почта. Дѣла, не относящіяся до военныхъ дѣйствій, рѣшаются при ближайшемъ военно-окружномъ штабѣ. Штабъ корпуса составляется изъ корп. генераль-адъютанта, начальника штаба, начальника артиллеріи и оберъ-кригсъ-коммисара.

Производство, отпуски, переводы, награды, пенсіи.

Положеніе офицеровъ. Офицеры могутъ состоять: а) *на дѣйствительной службѣ*, которая для оберъ-офицеровъ ограничена возрастомъ 54 лѣтъ, для штабъ-офицеровъ 60 год., а для генераль-маіоровъ и фельдмаршалъ-лейтенантовъ 66 год.; изъ этого правила допускаются впрочемъ исключенія во вниманіе особыхъ заслугъ или въ видахъ пользы службы; б) *по арміи* (in Disponibilität); подобные офицеры обязаны являться на службу по первому требованію, причемъ сохраняютъ всѣ права дѣйствительной службы и, буде были зачислены въ это званіе по распоряженію начальства, пользуются жалованьемъ за вычетомъ 10%₀, квартирными деньгами (безъ мебельныхъ) и $\frac{1}{2}$ фуражныхъ порціоновъ, а буде отчислились по собственному желанію сохраняютъ тоже содержаніе, но не пользуются квартирными деньгами. Наконецъ существуетъ еще особая категорія офицеровъ, уволенныхъ отъ службы съ пенсіею и назначенныхъ на такъ называемыя мирныя должности: смотрители госпиталей, складовъ и т. п. Эти офицеры вмѣсто пенсіи получаютъ жалованье.

Производство. Закономъ 26 апрѣля 1867 г. для военнаго времени установлено производство за отличіе до генерала включительно. Въ мирное время въ первый офицерскій чинъ опредѣлено производить только воспитанниковъ военно-учебныхъ заведеній (преимущественно въ спеціальныя роды оружія) и унтеръ-офицеровъ, равно какъ и кадетъ (юнkerовъ), выдержавшихъ установленный экзаменъ. Сими послѣдними замѣщается въ каждомъ полку $\frac{1}{2}$ открывающихся подпоручичьихъ вакансій, $\frac{1}{4}$ —воспитанниками военно-учебныхъ заведеній, а остальная $\frac{1}{4}$ —по выбору шефа. Субалтернъ-офицеры, до капитана

включительно, имѣютъ въ каждомъ полку особую линію производства, а въ егерскихъ баталіонахъ общую по всѣмъ баталіонамъ. Во всѣхъ сихъ чинахъ, исключая генеральнаго штаба, $\frac{3}{4}$ вакансій пополняются производствомъ по линіи, а $\frac{1}{4}$ за отличіе, по засвидѣтельствованію бригаднаго и дивизіоннаго командира и генераль инспектора; въ капитаны могутъ быть производимы только офицеры, прослужившіе въ оберъ-офицерскихъ чинахъ не менѣе 4 лѣтъ. Для производства въ маіоры и въ слѣдующіе штабъ-офицерскіе чины установлены особыя линіи: для линейной пѣхоты, для пограничной, для стрѣльцоваго полка и егерей, для кирасиръ и драгунъ, для гусаръ и уланъ и для каждаго изъ спеціальн. родовъ оружія. Въ сихъ чинахъ $\frac{3}{4}$ офицеровъ производится по линіи и $\frac{1}{4}$ за отличіе; въ обоихъ случаяхъ требуется, чтобы офицеры были аттестованы достойными занять соотвѣтствующее штабъ-офицерское мѣсто и для разбора сихъ аттестацій учреждается особая коммисія. Хорошихъ офицеровъ, не признанныхъ однако достойными къ производству въ слѣдующій штабъ-офицерскій чинъ, позволяется представлять къ назначенію на мирныя должности. Всѣ полковники имѣютъ общую линію производства по старшинству. Для производства въ фельдмаршалъ-лейтенанты выбираются достойные генераль-маіоры не старѣе 60 лѣтъ. Вообще въ дѣйствующихъ и полицейскихъ войскахъ въ слѣдующій чинъ могутъ быть производимы только: капитаны не старѣе 50 л., маіоры и подполковники не старѣе 56 и полковники не старѣе 58 л. Нижніе чины производятся шефами полковъ.

Отпуски разрѣшаются: а) по болѣзни—въ теченіи всего года, срокомъ до 6 мѣсяцевъ, съ сохраненіемъ содержанія; б) по домашнимъ обстоятельствамъ, зимою и осенью тоже на 6 мѣсяцевъ, но при отпускахъ свыше 2 мѣсяцевъ за каждую недѣлю удерживается $\frac{1}{4}$ мѣсячнаго жалованья; в) для удовольствія (съ содержаніемъ) на 2 недѣли и не чаще двухъ разъ въ теченіи одного года; г) для перехода въ гражданскую службу, на 6 мѣсяцевъ; д) по особенно уважительнымъ причинамъ, на одинъ годъ, съ зачисленіемъ въ сверх-комплектъ и съ лишеніемъ права на производство, и е) съ сохраненіемъ сего права на одинъ годъ, для отбытія новіціата передъ посвященіемъ въ рыцари тевтонскаго ордена.

Отпуски штабъ и оберъ-офицерамъ до 2 мѣсяцевъ разрѣшаются бригадными командирами, на 3 мѣсяца—дивизіонными, на 6 мѣсяцевъ—командующими войсками, на 6 мѣсяцевъ для опредѣленія къ гражданскимъ дѣламъ или для поступленія въ тевтонскій орденъ, а также на годъ съ зачисленіемъ въ сверх-комплектъ—военнымъ министромъ, наконецъ отпуски генераламъ и штабъ-офицерамъ увольняемымъ за границу—Императоромъ.

Нижніе чины увольняются въ отпускъ: а) по домашнимъ обстоятельствамъ не свыше 2 мѣсяцевъ, при чемъ унтеръ-офицеры сохраняютъ содержаніе, б) по болѣзни—на годъ и в) по распоряженію начальства въ безсрочный отпускъ.

Переводы изъ одной части въ другую совершаются обыкновенно по распоряженію начальства; для переводовъ по собственному желанію особыхъ правилъ не установлено, но вообще при перемѣщеніяхъ принимается въ соображеніе знаніе языка, на которомъ говорятъ солдаты того полка, куда переходитъ офицеръ.

Разрѣшеніе на вступленіе въ бракъ выдается генераламъ и полковникамъ Императоромъ, а прочимъ чинамъ—военнымъ министромъ, командующими войсками или шефами полковъ. Число женатыхъ офицеровъ, до полковника включительно, въ дѣйствующихъ войскахъ ограничено $\frac{1}{6}$, а въ пограничныхъ полкахъ $\frac{1}{2}$. Офицеры, которымъ болѣе 30 лѣтъ, обязаны при вступленіи въ бракъ представить слѣдующее обезпеченіе: служащіе въ дѣйствующи-

щихъ войскахъ—384 р. ежегоднаго дохода, а служащіе въ пограничныхъ полкахъ—256 р. дохода. Офицеры, желающіе жениться ранѣе 30 лѣтъ, вносятъ вдвое. Нижнимъ чинамъ разрѣшается жениться (съ правомъ имѣть при себѣ жену и дѣтей) въ полевыхъ войскахъ—4⁰/₀, въ санитарныхъ ротахъ и обозѣ—6⁰/₀, а въ пограничныхъ полкахъ—всѣмъ. Для нижнихъ чиновъ, состоящихъ при госпиталяхъ и военно-учебныхъ заведеніяхъ, браки вовсе запрещены.

Награды. За усердную службу офицерамъ жалуются въ мирное время слѣдующіе ордена: Золотаго руна, св. Стефана (три степени, число кавалеровъ ограничено: 1 ст.—20, 2-й 30 и 3-й 50), Леопольда (три степени), Желѣзной Короны (три ст.) и Франца Іосифа (три ст.). За безпорочную службу свыше 30 лѣтъ въ дѣйствующихъ войскахъ разрѣшается просить о возведеніи въ дворянское достоинство, а въ особыхъ случаяхъ жалуются почетное званіе тайнаго совѣтника или камергера; наконецъ, за продолжительную службу жалуются особые знаки офицерамъ за 25 и 50 лѣтъ, а солдатамъ, за 10 и 24 года. Для воспитанія дочерей офицеровъ учрежденъ институтъ въ Гернальсѣ, близъ Вѣны, а для дочерей нижнихъ чиновъ—институты въ Ердбергѣ подъ Вѣною (256 дѣвиць) и въ Цатмарѣ (45 дѣвиць).

За военные подвиги офицеры награждаются: а) орденомъ Маріи Терезіи, который имѣетъ три степени и даетъ право на полученіе баронскаго титула и пенсіи, распространяющейся впрочемъ только на 220 вакансій, а именно: 8 кавалеровъ 1 ст. по 980 р. въ годъ, 12 кавалеровъ 2 ст. по 512 р., 100 кавалерамъ 3 ст. по 384 и 100—по 256 р., причемъ вдовы кавалеровъ, получавшихъ эти пенсіи, сохраняютъ половину сихъ окладовъ; б) орденами Леопольда и Желѣзной Короны, украшенными лавровыми вѣнками, и в) знакомъ военнаго отличія, также съ лавровымъ вѣнкомъ. Для нижнихъ чиновъ установлены золотая и серебряная медали за храбрость; послѣдняя имѣетъ 2 степени. Кавалеры золотой медали получаютъ двойное жалованье, а серебряной 1 ст.—полуторное. За кампаніи войскамъ жалуются особыя медали: таковыя существуютъ въ память войны 1814—15 г., 1848—49 г. и 1864 г. Нѣкоторымъ частямъ войскъ за подвиги пожалованы въ разное время слѣдующія награды: 42-му пѣхотному полку, за Ваграмъ гренадерскій бой, 1-му баталіону 50-го полка за кампанію 1848 г.—золотая медаль на знамени, 8-му кирасирскому полку въ 1619 г. даровано преимущество никогда не быть расформированнымъ и, наконецъ, 2-му драгунскому полку, въ которомъ штандартъ 2-го дивизіона украшенъ золотою медалью, въ видѣ отличія приказано брить усы.

Пенсіи, назначаемыя офицерамъ за выслугу узаконенныхъ лѣтъ, слѣдующія:

Размѣръ пенсій въ гульденахъ.											
Ч и н ы.	1—	6—	11—	16—	21—	26—	31—	36—	41—	46—	Св.
	5 л.	10 л.	15 л.	20 л.	25 л.	30 л.	35 л.	40 л.	45 л.	50 л.	
Генер. отъ инфантер.	.	840	1680	2520	3360	4200	5040	5880	6720	7560	8400
Фельдм.-лейтен.	.	630	1260	1390	2520	3150	3780	4410	5040	5670	6300
Генераль-маіору.	.	420	840	1260	1680	2100	2520	2940	3360	3780	4200
Полковнику . . .	441	672	903	1134	1365	1596	1827	2058	2150	.	.
Подполковнику . . .	357	504	651	798	945	1072	1239	1386	1680	.	.
Маіору	315	420	525	630	735	840	945	1050	1260	.	.
Капитану	295	381	467	553	639	724	810	896	1068	.	.
Шт.-капит. 1 клас.	283	357	431	505	579	652	726	800	948	.	.
» 2 »	263	316	370	423	477	530	583	637	744	.	.
Поручику	241	273	305	337	369	400	432	465	528	.	.
Подпоручику 1 класса .	237	264	291	318	345	372	399	426	480	.	.
» 2 »	232	254	276	298	321	343	365	387	432	.	.

Размѣръ пенсій медиковъ, ветеринаровъ и аудиторовъ и т. д. принаровленъ къ пенсіямъ соответствующихъ офицерскихъ чиновъ. Пенсіи назначаются по чину; генераламъ за 10 лѣтъ службы полагается пенсія равная $\frac{1}{10}$ ихъ жалованья, а потомъ за каждое пятилѣтіе прибавляется по $\frac{1}{10}$, такъ что полная пенсія получается за 50-ти-лѣтнюю службу. Размѣръ пенсій штабъ и оберъ-офицеровъ опредѣленъ слѣдующимъ образомъ: изъ жалованья вычтено 210 гул. и остатокъ раздѣленъ на 10 равныхъ частей. Означенныя 210 гул. и $\frac{1}{10}$ пенсіи полагается за службу до 5 лѣтъ, а за симъ съ каждымъ пятилѣтіемъ прибавляется по $\frac{1}{10}$; полная пенсія назначается за 45 лѣтъ. Лицамъ, отказывающимся отъ пенсіи, въ видѣ единовременнаго пособія выдается двойной окладъ. При назначеніи пенсіи время, проведенное въ кампаніяхъ, считается вдвойнѣ.

Пенсіи раненымъ. За раны прибавляется 10 лѣтъ службы; сверхъ того офицеры, лишившіеся ноги или руки, награждаются слѣдующимъ чиномъ и получаютъ пенсію, присвоенную сему послѣднему, а лишившіеся двухъ членовъ или зрѣнія получаютъ чинъ и полную пенсію, независимо отъ числа прослуженныхъ лѣтъ.

Офицеры полуинвалиды опредѣляются, по мѣрѣ возможности, на такъ называемыя мирныя должности; таковыхъ мѣстъ во всей имперіи для штабъ-офицеровъ 271, а для оберъ-офицеровъ 1,069.

Офицеры инвалиды, уволенные съ пенсіею, помѣщаются, по собственному желанію, на вакансіи, открывающіяся въ одномъ изъ 5 инвалидныхъ домовъ (по штату 72 чел.), гдѣ они, независимо отъ квартиры съ дровами, получаютъ жалованье по чину; эти офицеры могутъ также быть приписанными къ одному изъ инвалидныхъ домовъ и въ этомъ случаѣ имъ, кромѣ жалованья, полагается отъ 50—80 гул. на наемъ квартиры.

Нижніе чины инвалиды могутъ поступать на казенное содержаніе въ инвалидные дома, гдѣ имъ производится въ день слѣдующее жалованье:

	въ спец.: въ проч.		въ спец.: въ проч.	
	войскахъ:		войскахъ:	
Фельдсебель	20 кр.	15 кр.	Еррейторъ	8 кр. 6 кр.
Старш. унт.-офицеръ	15	12	Старш. канониръ	6 »
Младш. » 	12	8	Рядовой	5 5

Инвалиды, лишившіеся руки или ноги, получаютъ, сверхъ того, въ день по 10 кр., а потерявшіе зрѣніе или 2 члена—20 кр. Прочіе инвалиды, называемые *Patental-Invaliden* и не помѣщенные въ инвалидные дома, получаютъ только жалованье, показанное въ предъидущей таблицѣ.

Наконецъ, Императрицею Маріею Терезіею пожертвованъ особый капиталъ, изъ котораго 21 генералу, или подковнику, за долговременную службу производятся слѣдующія пенсіи: 6-ти чел. въ годъ по 672 р. с., 8 чел. — 537 и 7 чел. по 336; лица эти носятъ установленный для нихъ крестъ.

Содержаніе арміи.

Военный бюджетъ Австріи на 1865 и 1866 годы былъ исчисленъ въ слѣдующихъ размѣрахъ.

	На 1865 г.	На 1866 годъ.		
		Обыкновен. кредитъ.	Экстраорд. кредитъ.	Всего.
1. Управленія	3.892,482	3.524,247	292,050	3.816,297
2. Денежное довольствіе войскъ	35.778,052	32.006,764	2.526,064	34.532,828
3. Натуральное довольствіе	20.869,909	17.357,672	1.434,303	18.791,975

4. Обмундированіе и постельн. дов.	6.827,353	6.052,600	363,418	6.416,018
5. Ремонтированіе и обозъ.	2.413,589	1.995,272	166,353	2.161,625
6. Конно-заводство	1.845,705	1.845,705	.	1.845,705
7. Техническая артил. и порохъ	5.320,290	3.956,038	1.364,252	5.320,290
8. Часть военно-строительная	6.722,103	5.552,055	831,695	6.383,750
9. Часть санитарная	2.716,414	2.338,877	192,507	2.531,384
10. Военно-учебныя заведенія	1.488,839	1.488,839	.	1.488,839
11. Пенсіи военно-служащимъ и инвал. довольствіе	9.808,211	9.808,211	.	9.808,211
12. Пенсіи вдовамъ и сиротамъ	1.180,000	1.180,000	.	1.180,000
13. Содержаніе союзн. крѣпостей.	136,457	136,457	.	136,457
14. Военная Граница	4.210,596	4.153,263	37,852	4.191,115
15. Проценты за долгъ воен. границы.	114,372	114,372	.	114,372
16. Вольно-опредѣляющіеся и замѣсти- тели	2.443,400	.	1.420,000	1.420,000
Всего.	105.767,772	91.510,372	8.628,494	100.138,866
Руб. сер.	67.891,364	58.566,638	5.522,236	64.088,874
Въ 1867 ассигновано.	.	67.846,000	5.612,000	73.458,000
Руб. сер.	.	43.421,440	3.591,680	47.013,120
Доходы министерства:				
Прямыхъ налоговъ въ Воен. Границѣ.	2.337,436	2.337,436	.	2.337,436
Косвенныхъ	179,528	179,527	.	179,527
Прочихъ доходовъ	1.520,154	1.520,154	.	1.520,154
Доходовъ съ капитала Воен. Границы.	114,372	114,372	.	114,372
Прочихъ доходовъ военнаго вѣдомства.	4.914,737	4.823,737	91,000	4.914,737
Всего.	9.066,227	8.975,227	91,000	9.066,227
Руб. сер.	5.802,385	5.744,145	58,240	5.802,385
Въ 1867 исчислено.	.	7.846,000	.	7.846,000
Руб. сер.	.	5.021,340	.	5.021,340
Итого за вычетомъ доход. на армію ассиг.	96.701,545	82.535,145	8.537,454	91.072,639
Руб. сер.	62.088,979	52.822,493	5.463,996	58.286,489
Въ 1867 году.	.	60.000,000	5.612,000	75.612,000
Руб. сер.	.	38.400,100	3.591,680	41.991,780

Судя по отчетамъ предшествовавшихъ л. необходимо однако ожидать, что исполненные бюдж. 1865—1866 и 1867 г. значительно превзойдутъ первоначальн. исчисления. Такъ въ 1862 г., на армію было израсходовано 121.744,636 гул., въ 1863 г.—108.438,039 гул., а въ 1864 г.—119.925,531 гул.

Содержаніе офицеровъ видно изъ слѣдующей таблицы:

Ч и н ы.	Ж а л о в а н ь е:			Квартирн. деньги.		На на- емъ ме- бели.
	По мир. полож.	При воен. готовнос.	На воен. полож.	Въ Вѣнѣ.	Въ город., для котор. опредѣл. низшій размѣръ.	
					Гул.	
Фельдмаршалу.	10,500	12,900	15,300	2,000	2,000	63
Фельдцейхм. и ген. отъ кавал.	8,400	9,600	12,600	1,400	1,400	63
Фельдмаршалъ-лейтенанту	6,300	7,260	9,900	1,200	189	63
Генераль-маіору	4,200	4,920	7,200	1,000	147	63
Полковнику	2,520	2,880	5,160	720	126	50

Подполковнику	1,680	2,040	2,640	} 540	84	50
Маіору	1,260	1,620	2,220			
Капитану 1 кл.	944	1,124	1,524	} 360	63	37
Капитану 2 »	748	928	1,108			
Поручику	528	708	888	} 94	35	25
Подпоручику 1 кл.	480	660	840			
Подпоручику 2 »	432	612	792			

Жалованье медиковъ, аудиторовъ, коммисаріатскихъ чиновниковъ и пр. принаровлено къ соотвѣтствующему офиц. чину. Жалованье, которое одинаково для всѣхъ родовъ оружія, значительно увеличивается при приведеніи арміи на военную готовность или на военное положеніе; въ мирное время, въ походѣ и при сборахъ, сверхъ жалованья, полагается: генералу въ день по 4 гул., штабъ-офицеру 1 гул., а оберъ-офицеру $\frac{1}{2}$ гул.; на работахъ: штабъ-офицеру отпускается по 2 гул., а оберъ-оф. по 1 гул. въ сутки. При командировкахъ, сверхъ денегъ на проѣздъ, выдаются слѣдующія порціонныя деньги (Diäten): фельдмаршалу въ день 20 гул., фельдцейхмейстеру 15, фельдмаршалъ-лейтенанту $12\frac{1}{2}$, генераль-маіору $10\frac{1}{2}$, полковнику и подполковнику 8, маіору 5, капитану 4, а прочимъ офицерамъ—по 3 гульд.; при командировкахъ за границу прибавляется 50%; квартирныя и мебельныя деньги производятся всѣмъ офицерамъ, не имѣющимъ казенной квартиры. Размѣръ квартирныхъ денегъ не одинаковъ во всѣхъ городахъ: наибольшій размѣръ опредѣленъ для Вѣны, а всѣ прочіе города раздѣлены на 8 классовъ, изъ коихъ каждый имѣетъ свой особый тарифъ; деньги, отпускаемыя на наемъ мебели, не измѣняются сообразно квартирнымъ деньгамъ. При расположеніи на постоянныхъ квартирахъ у обывателей офицерамъ отводятся квартиры съ мебелью: фельдмаршалу 8 комнатъ, прочимъ генераламъ—отъ 5—7, штабъ-офицерамъ отъ 4—5, а оберъ-офицерамъ отъ 2—3.

Столовыея деньги присвоены слѣдующимъ должностямъ:

	Столов.: Всего содержанія:		
	гульд.	гульд.	руб. сер.
Военному министру (въ чинѣ фельдмарш.-лейт.)	8,400	15,963	10,216
Его товарищу (въ чинѣ генер.-маіора)	2,100	7,020	4,532
Командующимъ войсками (въ чинѣ фельдцейхм.)	4,800	14,600	9,344
Начальнику генеральн. штаба (въ чинѣ фельдмарш.-лейт.)	4,200	11,700	7,488
Генераль-инспектору артиллеріи (въ чинѣ фельдцейхм.)	2,000	11,800	7,552
» » инженеровъ	2,000	11,800	7,552

Въ военное время главнокомандующему полагается столовыхъ 24,000 гул., а корпусному командиру—8,400.

Офицерамъ разрѣшается имѣть казенныхъ деньщиковъ: генераламъ отъ 2 до 4, а прочимъ офицерамъ по одному; штабъ-офицерамъ, имѣющимъ верховыхъ лошадей, позволяется, сверхъ того, брать изъ строя еще одного конюха. Взамѣнъ деньщика офицерамъ выдается въ годъ 57 гул. Казенныя лошади полагаются: въ пѣхотѣ—полковымъ и баталіоннымъ адъютантамъ, въ кавалеріи—всѣмъ субалтернъ-офицерамъ до ротмистра 2 к. включительно, а въ артиллеріи—всѣмъ офицерамъ до батарейныхъ командировъ включительно. Число фуражныхъ порцій, отпускаемыхъ офицерамъ, слѣдующее:

	Въ мир. Въ воен.			Въ мир. Въ воен.		
	время:	время:		время:	время:	
Въ пѣхотѣ: полк. командиру.	4	6	Въ кавалер.: полк. командиру.	6	8	
шт.-офицеру	3	5		шт.-офицеру	5	7
адъютанту.	1	2		ротмистру	4	5
прочимъ офиц.	1	1		прочимъ офиц.	3	4

Въ артил.:	полк. командиру.	4	6	Въ піонер.:	полк. командиру.	4	6
	шт.-офицеру	3	5		шт.-офицеру	3	5
	капитану	2	2		адъютанту.	1	1

Фуражныя порціи разрѣшается получать деньгами по справочнымъ цѣнамъ. Офицерамъ, получающимъ фуражъ, полагается сверхъ сего на содержаніе конской амуниціи въ пѣхотѣ 42 гул., а въ кавалеріи 30 гул. въ годъ.

Съ приведеніемъ арміи въ военную готовность, подъемныя деньги выдаются офицерамъ единовременно, а въ случаѣ продолжительной кампаніи ежегодно, въ слѣдующемъ размѣрѣ:

	Гул.		Гул.
Фельдмаршалу	2,400	Полковнику	200
Фельдцейхмейстеру	1,200	Подполковнику и маіору	100
Фельдмаршалъ-лейтенанту и генералъ-маіору	400	Капитану	60
		Субалтернъ-офицеру	40

При выступленіи въ походъ нѣкоторымъ офицерамъ (смотря по должности) прибавляются еще деньги на покупку лошади, повозки и сбруи.

При переѣздѣ во время командировокъ офицеры получаютъ для себя и для деньщика деньги на покупку билета, для проѣзда по желѣзной дорогѣ, на пароходѣ или въ почтовой каретѣ; при разѣздахъ на обывательскихъ лошадяхъ—генераламъ и штабъ-офицерамъ полагается пароконная подвода, а оберъ-офицерамъ—повозка въ одну лошадь.

Содержаніе нижнихъ чиновъ показано въ слѣдующей таблицѣ.

	Въ спец. род. оруж.:	Въ прочихъ:
	въ день.	въ день.
	въ годъ.	въ годъ.
Фельдфебелю, вахмистру или фейерверкеру.	45 кр.	164 ¹ / ₄ гул.
Старшему унтеръ-офицеру.	35 »	127 ³ / ₄
Младшему »	20 »	63
Ефрейтору	15 »	54 ³ / ₄
Солдату 1-го класса	10 »	36 ¹ / ₂
» 2-го »	6 »	22

Къ этому жалованью, на военной готовности прибавляется въ день по 2 кр. безъ различія чина, а въ походѣ, во время сборовъ и на военномъ положеніи, по 5 кр. Въ кавалеріи, независимо отъ жалованья, солдатамъ выдается на руки въ день по 2 кр. и столько же на ковку лошади. Солдаты, состоящіе на вторичной службѣ, получаютъ прибавку къ жалованью въ 5 кр., а кавалерамъ медали за храбрость прибавляется въ день:

	За медаль;
	Золот. Серебр.
Рядовымъ и ефрейторамъ.	10 кр. 5 кр.
Младшимъ унтеръ-офицерамъ .	20 » 10 »
Старшимъ »	30 » 15 »
Фельдфебелямъ и вахмистрамъ.	40 » 20 »

Для продовольствованія нижнихъ чиновъ отпускаются кормовыя деньги (Menage-gelder), которыя выдаются вмѣстѣ съ жалованьемъ (черезъ каждые 5 дней) и поступаютъ на сохраненіе взводнаго унтеръ-офицера; послѣдній выдаетъ ежедневно артельщикамъ нужныя деньги. Размѣръ кормовыхъ денегъ измѣняется сообразно рыночнымъ цѣнамъ, но рассчитанъ такимъ образомъ, чтобы солдатъ въ продолженіе недѣли получалъ ежедневно $\frac{1}{3}$ ф. мяса, черезъ день $\frac{1}{3}$ ф. пшеничной муки или $\frac{1}{2}$ ф. гороху, чечевицы или бобовъ, разъ въ недѣлю $\frac{1}{2}$ зейтеля (*) перловой крупы, $\frac{1}{2}$ зейтеля ячменной крупы или $\frac{1}{2}$ мѣры земляныхъ грушъ и потребное число соли, луку и перцу.

(*) Зейтель=0,28—русская кружка.

Кромѣ приварка солдатамъ полагается въ день 1 ф. 19¹/₂ лот. хлѣба или 1 ф. сухарей; хлѣбъ отпускается въ мирное время черезъ каждые 5 дней, а въ военное черезъ 2 дня. Когда солдаты продовольствуются у обывателей, то получаютъ отъ нихъ ежедневно, за опредѣленное вознагражденіе, ¹/₂ ф. мяса и еще одно блюдо.

На каждую лошадь полагается въ день ¹/₈ мет. (*) овса, 8—10 ф. сѣна и 1¹/₂ ф. соломы.

Предметы обмундированія и снаряженія доставляются изъ комиссаріатскихъ комиссій (1 главная и 5 обыкновенныхъ), большею частью въ готовомъ видѣ. Иногда постройка вещей (скроенныхъ) поручается и полкамъ, получающимъ за это извѣстное вознагражденіе.

На починку обуви и предметовъ обмундированія полкамъ отпускается въ мирное время въ годъ по 20 кр., а въ военное по 30 кр. на человѣка. На ремонтровку ружей, на каждое, по 4,4 кр. На содержаніе музыки полагается пѣхотному полку 500 гул., егерскому баталіону 300 и кавалерійскому полку 200. Частямъ войскъ производится еще незначительный отпускъ на смазку сбруи, на леченіе лошадей, на мелочные расходы и на награды лучшимъ стрѣлкамъ.

Солдаты располагаются на обывательскихъ квартирахъ или въ казармахъ; въ послѣднемъ случаѣ, каждому солдату полагается кровать съ тюфякомъ, подушкою, одѣяломъ и 2-мя простынями. Для отопленія казармъ отпускается зимою (6 мѣс.) въ день по ¹/₂ фунту дровъ на человѣка, а для приготвленія пищи, круглый годъ, по 14 лотовъ.

По разсчету Чернига, продовольствіе солдата и лошади обходилось въ 1861 г. (гульденами).

Провинціи.	Приварокъ.	Хлѣбъ.	Дрова.	Постель и солома.	Итого.	Фуражъ лошадей:		
						Легк. кавал.	Тяжел. кавал.	Подъемной.
Въ Вер. и Ниж. Австріи.	43,1	35,0	9,4	1,4	88,6	170,4	182,0	209,2
» Штирии	37,2	33,2	6,7	1,0	78,1	178,3	189,6	219,8
» Тироль и Форальбер.	50,4	45,2	7,4	1,2	104,9	253,6	271,9	316,3
» Каринтіи и Карніоліи	37,2	35,3	5,6	1,4	79,2	187,6	200,4	231,0
» Прибрежъ	45,6	34,5	7,0	1,4	88,2	232,5	249,2	287,7
» Богеміи	43,3	34,3	8,2	0,7	87,5	148,9	158,9	183,7
» Моравіи и Силезіи . .	36,5	37,2	6,7	0,7	81,1	157,5	167,3	194,3
» Галиціи	25,9	26,1	4,7	0,6	57,2	100,0	107,6	123,3
» Венгріи	30,7	31,7	5,4	0,7	68,5	134,9	145,6	166,4
» Седмиградіи	28,1	20,0	3,6	0,4	52,1	92,7	100,2	114,5
» Кроаціи и Славоніи.	33,2	33,1	5,6	1,2	75,0	187,1	203,4	230,7
» Сербскомъ Воеводст.	31,7	23,2	5,4	0,3	64,5	115,2	125,3	142,3

Все же содержаніе солдата по бюджету на 1863 г. стоитъ въ мирное время:

	Лин. пѣхоты.		Егерей.		Кавалеріи.		Арміи.	
	35 гул.	60 кр.	35 гул.	60 кр.	33 гул.	40 кр.	36 гул.	20 кр.
Хлѣбъ	6	60	6	60	6	50	6	60
Дрова и освѣщеніе . . .	4	97	4	97	4	87	4	97
Постель	14	84	16	59	18	33	16	17
Предметы обмундир. . .	41	20	41	20	40	30	42	40
Приварокъ	21	90	21	90	29	25	21	90
	125	11	127	37	132	60	128	34
	80 р.	70 к.	81 р.	51 к.	84 р.	86 к.	82 р.	13 к.

(*) Метце=2,32 четверика.

Военныя учрежденія артиллерійскія, инженерныя и обозныя.

Артиллерійскія учрежденія суть: а) Пороховой заводъ въ Штейнѣ (Карніоля); б) оружейный заводъ въ Вѣнѣ, въ которомъ выдѣлывается какъ холодное, такъ и огнестрѣльное оружіе и приготовляются оружейники для пѣхоты и кавалеріи; в) пушечно-линейный заводъ въ Вѣнѣ и г) 15 артиллерійскихъ арсеналовъ: въ Вѣнѣ, Грацѣ, Карлштадтѣ, Прагѣ, Ольмюцѣ, Краковѣ, Коморнѣ, Карлсбургѣ, Темешварѣ, Триестѣ, Царѣ, Винеръ-Нейштадтѣ, Инсбрукѣ и Рагузѣ, на которые возложено приготовленіе и починка лафетовъ и зарядныхъ ящиковъ, приготовленіе сбруи и боевыхъ припасовъ, храненіе всѣхъ сихъ предметовъ и снабженіе войскъ порохомъ. Каждому изъ сихъ большихъ арсеналовъ подчинено отъ 1 до 6 арсенальныхъ отдѣленій *Filiale*, расположенныхъ въ близъ лежащихъ городахъ; такихъ отдѣленій имѣется 43. Пороховой, оружейный и литейный заводы состоятъ въ непосредственномъ вѣдѣніи военнаго министерства, а арсеналы подчинены мѣстнымъ артиллерійскимъ дирекціямъ. При каждомъ изъ артиллерійскихъ заводовъ и арсеналовъ состоитъ по одной командѣ технической артиллеріи (*Zeugs Artillerie Commando*) численностью отъ 45 до 707 челов.

Инженерныя учрежденія: 2 піонерныя депо (въ Клостернейбургѣ и бывшее Веронское) для постройки и починки понтоновъ. *Обозныя учрежденія*: 7 депо для постройки и храненія обоза и сбруи.

- | | |
|-----------------------|-------------------------|
| 1. Клостернейбургъ. | 5. Пешть. |
| 2. Марейнѣ (Штирія). | 6. Торда (Седмиградія). |
| 3. Прага. | 7. Дрогобичъ (Галиція). |
| 4. Ольшанѣ (Моравія). | |

Военно-учебныя заведенія.

Военно-учебныя заведенія раздѣляются: а) на заведенія, имѣющія цѣлью воспитывать молодыхъ людей, желающихъ поступить въ военную службу, и б) на заведенія, дающія спеціальное военное образованіе. Училища первой категоріи раздѣляются на училища, готовящія унтеръ-офицеровъ, и на училища, готовящія офицеровъ. Къ унтеръ-офиц. училищамъ относятся: 4-ре *унтеръ-офицерскія школы* (*Unter und Ober-Erziehungshäuser*) 1-го разряда, съ 400 учениками каждая, въ Прерау, Фишау (Эр-во Австрія), Вейскирхенъ и Брукъ на Мурѣ (Штирія); 5 *унт.-офиц. школъ* 2-го разряда, съ 1,000 учениками каждая, въ Штрасъ (Каринтія), Гюнсъ (Венгрія), Кашау, Куттенбергъ и Камницъ (Богемія); и *учебныя роты* (*Schulcompagnien*): 2 пѣхотныя на 240 чел. въ Гейнбургѣ и Ольмюцѣ, 4 артил. на 480, въ Прагѣ, Либенау, Ольмюцѣ и Краковѣ, 1 инж. и 1 піонерн. въ С. Пелтенѣ и Тульнѣ, (каждая на 120 уч.). Въ эти школы принимаются преимущественно дѣти инвалидовъ и нижнихъ чиновъ: въ первыя отъ 7—10 л., во вторыя отъ 11—14, а въ послѣднія 15—16 л. Въ унтеръ-офицерскихъ школахъ курсъ продолжается 4 года, въ учебныхъ же ротахъ—3 года.

Воспитанники унтеръ - офицерскихъ школъ 2-го разряда переходятъ сначала въ школы перваго разряда, а потомъ въ учебныя роты, изъ которыхъ лучшіе ученики поступаютъ въ военныя академіи, а остальные въ войска, смотря по успѣхамъ, унтеръ - офицерами, ефрейторами или рядовыми.

Къ училищамъ, готовящимъ офицеровъ, принадлежатъ *кадетскія школы* (*Cadetten Institute*), въ Гейнбургѣ, Марбургѣ, Фіуме и Ейзенштадтѣ, каждая на 200 челов. По окончаніи курса воспитанники сихъ школъ поступаютъ въ академіи: Нейштадтскую пѣхотную (400 уч.), Вейскирхенскую артиллерійскую

(180 чел. ее переводятъ въ Вѣну), или Клостернейбургскую инженерную (180 ч). Въ кадетскія школы принимаются преимущественно дѣти чиновниковъ отъ 13—15 л., а въ академіи отъ 15—16 л. Курсъ, какъ въ корпусахъ, такъ и въ академіяхъ, продолжается 4 года; лучшіе воспитанники выпускаются офицерами, а прочіе юнкерами. При выпускѣ въ офицеры воспитанникамъ академіи выдается на обмундированіе: поступающимъ въ кавалерію 108 р. с., въ артиллерію и инженеры—78 р., а остальнымъ—по 51 р. с. Независимо отъ кадетскихъ школъ, предполагено нынѣ устроить при каждой изъ 23 дивизій по одной юнкерской школѣ.

Спеціальныя военно-учебныя заведенія суть: 1) *школа для образованія преподавателей* (Militär-Lehrer-Institu, въ Винеръ - Нейштадтѣ), гдѣ готовятъ учителя для унтеръ-офицерскихъ школъ, а также инструкторы гимнастики и фехтованія и куда принимаются на 1 годъ нижніе чины, прослужившіе не менѣе 2 лѣтъ; 2) *старшіе курсы артиллерійской и инженерной академіи*, куда поступаютъ въ первую на 2 года, а во вторую на одинъ, молодые офицеры (отъ 21—26 лѣтъ) спеціальныхъ родовъ оружія, выслужившіе предварительно 2 года во фронтѣ; изъ нихъ при выпускѣ лучшіе награждаются чиномъ поручика; 3) *военная школа* (Kriegsschule), въ которую, по прослуженіи 3 лѣтъ, принимаются офицеры всѣхъ родовъ оружія, желающіе поступить въ генеральный штабъ, куда они выпускаются послѣ 2 лѣтн. курса и прикомандированія къ войскамъ; 4) *центральная кавалерійская школа*, въ которую ежегодно командируются, на 11 мѣсяцевъ, по одному офицеру съ каждаго кавалерійскаго полка, для подготовленія учителей верховой ѣзды; 5) *военно-административное училище* (Militär-Granz-Verwaltungs Kurs) (24 учен.) съ 3 лѣт. курсомъ, образующее офицеровъ, которымъ ввѣряется гражданское управленіе Военной Границы; и 6) *медико-хирургическая Иосифская академія* (370 студентовъ), гдѣ получаютъ образованіе военные медики.

Слѣдующая таблица показываетъ число воспитанниковъ, выпущенныхъ изъ учебныхъ ротъ и академіи съ 1857 по 1864 годъ.

	Съ 1857—1864 г. выпущено въ:					
	Пѣхоту.	Кавал.	Артиллерию.	Инженеры.	Пионеры.	Всего.
Изъ пѣхотныхъ учебн. ротъ.	827	8	.	1	5	861
» артиллер. учебн. ротъ.	92	7	690	.	8	797
» инженерной учебн. роты.	85	2	.	54	.	141
» пионери. учебн. роты.	82	4	.	68	.	157
Итого.	1086	41	690	123	16	1,956
Изъ пѣх. акад. въ Вин.-Нейштадтѣ	402	62	.	3	.	466
» инженерной академіи	69	6	.	89	1	165
» артилл. академіи	1	1	211	.	3	216
Итого.	472	89	211	92	4	848
Всего.	1,558	110	901	215	20	2,804

Для распространенія образованія и знанія службы въ арміи приняты еще вспомогательныя мѣры. Въ пѣхотѣ всѣмъ офицерамъ до капитана читаются 3 раза въ недѣлю лекціи (однимъ изъ штабъ-офицеровъ), задаются еже-

годно по 2 тактическія задачи, и производятся упражненія въ верховой ѣздѣ, фехтованіи и стрѣльбѣ; всѣхъ же юнкеровъ собираютъ зимою въ полковую или баталіонную школу, въ которой курсъ продолжается 2 года. Въ кавалеріи каждый офицеръ рѣшаетъ 2 тактическія задачи; молодые же офицеры и всѣ юнкера (или кадеты) собираются въ продолженіе 6 зимнихъ мѣсяцевъ при штабѣ, гдѣ имъ читаютъ лекціи тактики, фортификаціи, артиллеріи и устава и гдѣ ихъ обучаютъ верховой ѣздѣ, вольтижированію, фехтованію, сѣдланію и т. п.

Въ артиллеріи офицеры и юнкера слушаютъ лекціи, рѣшаютъ задачи и сверхъ того, 15 младшихъ офицеровъ собираются при штабѣ для обученія ѣздѣ, ветеринарному искусству, сѣдланію, фехтованію и вольтижированію. Въ инженерномъ и піонерномъ полкахъ офицерамъ и юнкерамъ читаютъ лекціи и каждому задаютъ по 6 задачъ въ годъ.

Теоретическое образованіе собственно нижнихъ чиновъ возложено на ротныхъ, эскадронныхъ и батарейныхъ командировъ. Въ артиллеріи при каждой батареѣ имѣется 3-хъ-классная школа для солдатъ, а при каждомъ арт. полку полковая унтеръ-офицерская школа, состоящая въ вѣдѣніи капитана и подраздѣляющаяся на два курса, въ каждомъ по 40 челов. Въ инженерныхъ войскахъ ротные командиры занимаются образованіемъ своихъ унтеръ-офицеровъ, изъ коихъ лучшіе поступаютъ въ полковыя школы, сходныя съ артиллерійскими. На содержаніе артиллерійскихъ и инженерныхъ полковыхъ школъ отпускается ежегодно по 500 р. с.

Госпитальныя учрежденія и здравіе арміи.

Госпитальныя учрежденія суть: а) *гарнизонныя госпитали*, содержимыя въ мирное и военное время, таковыхъ госпиталей 29; въ нихъ полагается 42 штабъ и оберъ-офицера, 24 священника, 32 штабъ-доктора, 135 полк. докторовъ, 309 фельдшеровъ, 74 чиновника для счетоводства и 1,730 нижнихъ чиновъ; б) *войсковыя госпитали*, учреждаемыя въ мѣстахъ расположенія войскъ, гдѣ не имѣется гарнизонныхъ госпиталей; они отличаются отъ сихъ послѣднихъ тѣмъ, что не имѣютъ постояннаго состава; медики и прочіе чины командируются въ эти госпитали (на три мѣсяца) отъ войскъ; в) *лазареты для выздоравливающихъ* (Magdehäuser), устраиваемыя только въ видѣ исключенія, если для больныхъ недостаетъ помѣщеній въ госпиталяхъ; г) *заведенія для минеральныхъ водъ*, подраздѣленные на постоянныя и временныя. Первыя находятся въ Баденѣ (близъ Вѣны), Карлсбадѣ, Шенау, Фрейвальдау, Грешенбергѣ и Меадія, а вторыя въ Ишль, Гофгаштейнѣ, Теплицѣ, Франценсбадѣ, Маріенбадѣ, Монтѣ, Теплицѣ у Нейштадта, Теплицѣ въ Венгріи, Пистіанѣ и Скло у Львова; ж) *аптечныя депо*: одно главное, 4 большихъ и 6 малыхъ аптекъ при гарнизонныхъ госпиталяхъ. Въ военное время при арміи учреждаются: 1) *санитарный резервъ*, обновляющій запасъ лекарствъ и госпитальныхъ принадлежностей, имѣющійся при войскахъ; 2) *корпусныя лазареты* на 150 больныхъ, и 3) *полевые госпитали*, а буде нужно, и лазареты для выздоравливающихъ. Для сихъ учреждений кадрами служатъ гарнизонныя госпитали; всего можетъ быть устроено 14 санитарныхъ резервовъ, столько же корпусныхъ лазаретовъ и 44 полевыхъ госпиталя. Для уборки раненыхъ съ поля сраженія, въ мирное время уже существуютъ санитарныя роты, а въ военное время, въ каждой пѣхотной бригадѣ формируются санитарныя отряды, въ которые поступаютъ съ каждой роты по 2 человѣка, подготовленныхъ къ уходу за ранеными. Въ госпитали принимаются одни трудно больные, всѣ остальные лечатся при полкахъ. Въ военныхъ госпиталяхъ въ военное время пользуются бесплатно

всѣ больные и раненые офицеры и нижніе чины, въ мирное же время въ госпитали принимаются только: нижніе чины, состоящіе на дѣйствительной службѣ, съ которыхъ въ пользу госпиталя не производится никакихъ вычетовъ изъ содержанія, и офицеры, платящіе въ день по 47 кр., т. е. около 28 к. с. Болѣзненность и смертность австрійской арміи видны изъ слѣдующей таблицы.

	1862	1863	1864(*)	1865
Сост. больш. къ 1 янв.	20,063	17,538	16,698	14,902
Прибыло	325,655	284,088	319,371	261,000
Всего	345,718	301,626	336,069	255,902
Изъ нихъ умерло	6,203 1,88%	5,811 1,91%	6,928 2,06%	5,261 2,05%
Выздоровѣло.	280,444 84,0	243,533 80,7	281,809 83,8	214,429 83,0

Распределение болѣзненности и смертности по военнымъ округамъ согласно отчету за 1865 г. (**)

Военные округа.	Всего боль-ныхъ.	Изъ нихъ:		Изъ нихъ:	
		умерло	проц.	вызд.	проц.
Вѣна	28,843	827	2,87	22,931	79,5
Прага.	21,987	554	2,07	19,051	86,6
Брюнъ.	9,979	214	2,14	8,842	87,6
Львовъ.	22,459	633	2,87	18,918	84,4
Цара.	5,738	79	1,37	5,292	92,2
Удине	65,321	1,013	1,55	55,113	84,3
Осенъ.	36,467	786	2,15	31,040	85,1
Темешваръ.	11,987	315	2,63	10,613	88,6
Аграмъ	35,336	511	1,73	26,885	76,0
Германштадтъ.	12,583	229	1,82	11,527	91,6
Въ союзн. крѣп. Майнцъ.	51,202	100	1,92	4,217	81,6
	255,902	5,261	2,05	214,429	83,0

Военно-судныя учрежденія и тюрьмы.

Всѣ военно-служащіе подлежатъ военному суду по дѣламъ какъ уголовнымъ, такъ и гражданскимъ (in Straf und Civil-Rechtsfällen). Военные суды 3-хъ инстанцій. Первую инстанцію составляютъ: а) для войскъ: по дѣламъ уголовнымъ — *суды войсковые*, существующіе при полкахъ и отдѣльных баталіонахъ, а по суднымъ дѣламъ—полковые аудиторы; б) для военныхъ учреждений и лицъ не принадлежащихъ къ дѣйствующимъ войскамъ: по дѣламъ уголовнымъ—*гарнизонные суды* (по одному на округъ), а по дѣламъ суднымъ—*мѣстные военные суды*. Въ дѣйствующей арміи эти суды замѣняются корпусными аудиторами и полевымъ аудиторіатомъ. Вторую инстанцію, по дѣламъ какъ суднымъ такъ и уголовнымъ, составляетъ *Военно-апелляціонный судъ*, въ Вѣнѣ, а третью инстанцію—*Военный Юстицъ-Сенатъ*, входящій въ составъ министерства.

(*) Отчетъ составленъ не за 12 мѣсяцевъ, а за 14—съ 1 ноября 1863 по 31 дек. 1864 г.
 (***) Въ таблицѣ приведено военно-окружное дѣленіе, существовавшее до 1865 г.

Въ австрійской арміи существуютъ слѣдующія дисциплинарныя наказанія: а) для офицеровъ: домашній арестъ и арестъ въ особой комнатѣ; б) для нижнихъ чиновъ, до фельдфебеля включительно: нарядъ не въ очередь въ карауль, запрещеніе отлучаться изъ казармъ, домашній арестъ до 8-ми дней, содержаніе въ карцерѣ; в) для однихъ нижнихъ чиновъ и унтеръ-офицеровъ: содержаніе на хлѣбѣ и на водѣ, на гауптвахтѣ, въ арестантской до 3 мѣсяцевъ, въ одиночномъ карцерѣ до 8-ми дней, или въ темномъ карцерѣ не долѣе 4-хъ дней, разжалованіе изъ унтеръ-офицеровъ на 1 годъ или на неопредѣленное время и наконецъ тѣлесное наказаніе.

На основаніи приказа 22 января 1867 г., *въ мирное время* тѣлесному наказанію подлежатъ только такъ называемые штрафованные нижніе чины, т. е. унтеръ-офицеры и солдаты, подвергавшіеся до изданія сего приказа тѣлесному наказанію или впослѣдствіи приговоренные къ оному по суду. Эти нижніе чины записываются въ особый журналъ и могутъ быть исключены изъ разряда штрафованныхъ, за хорошее поведеніе, не ранѣе какъ по прошествіи года. Штрафованныхъ нижнихъ чиновъ разрѣшается наказывать ротному командиру 20 ударами, баталіонному 30, а полковому 40. Въ *военное время*, а равно и въ походѣ, всѣ безъ исключенія нижніе чины могутъ быть подвергаемы тѣлесному наказанію.

Для содержанія солдатъ подъ арестомъ, въ каждомъ полку имѣется арестантская комната; для воинскихъ чиновъ, приговоренныхъ къ заточенію, устроено 16 крѣпостныхъ и 36 гарнизонныхъ тюремъ; а для солдатъ, ссылаемыхъ временно въ исправительныя роты, — 4 дисциплинарныя роты.

Слѣдующая таблица показываетъ число дѣлъ, поступившихъ въ суды всѣхъ трехъ инстанцій, характеръ преступленій, въ которыхъ обвинялись подсудимые, приговоры суда и рѣшенія судовъ 2-й инстанціи.

	1861	1862	1863	1864	1865
Въ 3-й инстанціи:					
Судныхъ дѣлъ состояло къ 1 января.	2,324	3,212	3,212	3,593	3,252
Въ теченіи года прибыло.	15,810	15,974	16,974	17,114	16,407
Всего.	18,534	18,492	20,186	20,707	19,659
Въ томъ числѣ по Воен. границѣ(*).	4,106	4,710	5,717	6,161	5,390
Изъ общаго числа обвиненныхъ:					
Оправд. за недост. доказ.	1,538	1,426	1,680	1,892	1,817
Совершенно оправдано судомъ.	397	337	357	504	422
Приговорено къ раз. роду наказанія.	13,308	12,741	13,423	14,067	13,055
Помиловано.	.	35	32	25	40
Не составлено приговора.	821	741	1,101	967	1,070
Во 2-й инстанціи:					
Дѣлъ было.	1,156	1,281	1,429	1,698	1,710
Изъ нихъ утверждено.	.	631	709	819	812
Переѣнено рѣшеній.	.	482	552	715	709
Уничтожено рѣшеній.	.	142	143	119	161
Въ 1-й инстанціи было дѣлъ.	264	264	367	352	315

(*) Въ Военной Границѣ все народонаселеніе подлежитъ военному суду.

На счетъ рода преступленій опубликованы только отрывочныя свѣдѣнія, а именно о Венгріи и Галиціи.

	Въ Венгріи		Въ Галиціи			Въ Венгріи		Въ Галиціи	
	1864	1865	1864	1865		1864	1865	1864	1865
Наход. подъ судомъ:									
За измѣну	37	13	128	21	За грабежъ	88	27	.	.
» оскорбл. величества	169	108	202	9	» разн. преступ.	660	219	281	66
» наруш. общ. порядка	37	28	3,429	699	» проступки	1,200	570	3,098	524
» бунтъ	115	253	173	120					
» насиліе	205	122	491	51	Всего	1,763	1,145	7,853	1,602
» убійство	7	51	51	1	Приговор. къ наказ.	668	562	544	121

Крѣпости.

Въ Австріи всего 32 крѣпости, въ томъ числѣ 14 приморскихъ; онѣ раздѣляются на три класса, но дѣленіе это лишь отчасти можетъ служить мѣриломъ ихъ значенія. Крѣпостей перваго класса 12, втораго 9 и третьяго 11.

По театрамъ войны, онѣ распределены слѣдующимъ образомъ: а) *На западной границѣ* укрѣпленія сгруппированы въ Тиролѣ, который и самъ по себѣ мало доступенъ для большихъ армій; тутъ находятся: *Куфштейнъ* на Иннѣ (3 кл.); *Франценсфесте*, близъ Бриксена (3 кл.); и временныя укрѣпленія, возведенныя для защиты южныхъ дефиле; остальная граница открыта; во второй линіи расположены: *Линцъ* на Дунаѣ, принадлежащій къ упраздненнымъ крѣпостямъ, и небольшія цитадели въ *Лайбахѣ* и *Грацѣ*. б) *По сѣверной границѣ* стоятъ: 1) на Эльбѣ: *Терезиенштадтъ*, пересѣкаемый желѣзною дорогою изъ Праги въ Дрезденъ; *Прага*, лежащая на узлѣ главнѣйшихъ богемскихъ путей и на точкѣ пересѣченія желѣзныхъ дорогъ изъ Вѣны, Циттау, Дрездена и Фурта; *Иозефштадтъ*, прикрывающій линіи изъ Циттау и Шадовицъ въ Пардубицъ (всѣ три перваго класса), и упраздненная крѣпость *Кенигсрейцъ* (приведенная однако въ 1866 г. въ оборонительное состояніе); 2) на Моравѣ—первоклассная крѣпость и укрѣпленный лагерь *Ольмюцъ*, въ которомъ соединяются лучшія силезскія и моравскія дороги и черезъ который проходитъ линія изъ Пардубица, черезъ Прерау въ Вѣну. в) *Восточная граница* довольно еще открыта, однако она имѣетъ уже: первоклассную крѣпость въ *Краковѣ* на Вислѣ, съ предмостнымъ укрѣпленіемъ въ *Подгоржѣ*; цитадель въ *Львовѣ*; временныя укрѣпленія у *Перемышля* на Санѣ; и укрѣпленную переправу у *Залешковѣ* на Днѣстрѣ. г) *Южная граница* защищена рядомъ крѣпостей, изъ коихъ большинство не соотвѣтствуетъ настоящимъ требованіямъ военнаго искусства. Крѣпости эти суть: въ Седмиградіи—*Кронштадтъ* (3 кл.), *Карлсбургъ* (2 кл.), и *Марошъ Вашаргели* (цитадель); въ Банатѣ—*Темешваръ* (1 кл.), стоящій на желѣзной дорогѣ изъ Пешта въ Базіашъ и *Арадъ* (2 кл.); на Дунаѣ—*Петервардейнъ* (1 кл.), на Дравѣ *Ессеъ* (Осѣкъ 2 кл.), на Савѣ *Бродъ* и *Градиска* (обѣ 2 кл.), *Карлштадтъ* (1 кл.) и *Цеттинъ* (3 кл.). д) *Берегъ Адриатическаго моря* сравнительно защищенъ лучше остальнаго пограничнаго пространства; здѣсь стоятъ слѣдующія крѣпости: *Пола* и *Рагуза* (обѣ 1 кл.), *Цара*, *Кастельново* и *Катаро* (всѣ три 2 кл.), *Порторе*, *Ценъ*, *Себенико* и *Будуа* (всѣ четыре 3 кл.). е) *На островахъ Адриатическаго моря* построены: *Лисса* (2 кл.), *Лезина*, *Лагоста*, *Курцола* и *Станьо* (всѣ четыре 3 кл.); сверхъ того въ 1866 году на берегу и на островахъ возведено много временныхъ приморскихъ батарей. ж) *Внутри государства*, кромѣ крѣпости *Леопольд-*

штадта (въ долинь р. Ваги) и укрѣпленій *Офенъ-Пешта* (на Дунаѣ 2 кл.), главнымъ пунктомъ служитъ первоклассная крѣпость *Коморнъ*. Она расположена на восточной оконечности о-ва Большой Шютъ, образуемаго двумя рукавами Дуная; предмостныя укрѣпленія обезпечиваютъ сообщенія крѣпости съ лѣвымъ берегомъ Малаго Дуная (сливающагося съ Вагою) и съ правымъ берегомъ Больш. Дуная; въ нѣкоторомъ же разстояніи отъ крѣпости къ западу, вся ширина острова замыкается пятью большими люнетами, образующими обширный укрѣпленный лагерь. Какъ по своимъ стратегическимъ условіямъ, такъ и по своему устройству, крѣпость эта обезпечиваетъ обороняющемуся весьма выгодное положеніе, тѣмъ болѣе, что положеніе ея представляется дѣломъ труднымъ и требующимъ значительныхъ силъ. Коморнъ, по всей справедливости, можетъ быть названъ военнымъ ключемъ Австріи. Въ 1867 г. составленъ былъ проектъ объ укрѣпленіи столицы, но вслѣдствіе несочувствія, съ которымъ предположеніе это было встрѣчено палатами, правительство отказалось отъ своего намѣренія.

Флотъ.

Флотъ комплектуется на общихъ основаніяхъ конскриптами изъ Далмаціи. *Морской штабъ* состоитъ: а) изъ офицеровъ, находящихся на дѣйствительной службѣ; ихъ считалось въ 1865 г. по штату: 1 адмиралъ, 1 вице-адмиралъ, 4 контръ-адмирала, 9 капитановъ 1-го ранга (*Linien-Schiffs-Capitän*), 25 капитановъ 2-го ранга (*Fregatten Capitän*), 87 капитанъ-лейтенантовъ (*Linien-Schiffs Lieutenant*), 90 лейтенантовъ (*Liesn-Schiffs Färnich*) и 158 кадетъ, всего 217 офицеровъ; находилось же на лицо: 7 адмираловъ, 50 штабъ-офицеровъ, 367 оберъ-офицеровъ и 231 кадетъ; б) изъ офицеровъ, занимающихъ такъ называемыя мирныя должности, начальниковъ госпиталей и пр.; в) изъ духовенства (12 чел.), аудиторовъ (7), комиссаріатскихъ чин. (16), медиковъ (69); г) техническихъ чиновниковъ по кораблестроительной, гидротехнической и машинной частямъ; и—д) чиновниковъ разныхъ управленій и канцелярій, (136 ч.). Въ 1865 году въ морскомъ штабѣ состояло 3,004 служащихъ чиновъ.

Морскія войска суть: 1) *корпусъ матросовъ*, предназначенный для службы на корабляхъ, всего 10,000 чел.; 2) *корпусъ морской артиллеріи*, который снабжаетъ морскую артиллерію прислугою, а морскія учрежденія рабочими; онъ состоитъ изъ двухъ артиллерійскихъ (по 130 ч.) и двухъ техническихъ ротъ (205), которыя всѣ расположены въ Полѣ, и 3) *полкъ морской пѣхоты* для службы въ морскихъ учрежденіяхъ и на большихъ судахъ; этотъ полкъ расположенъ въ Полѣ и состоитъ изъ 3 баталіоновъ, каждый въ 4 роты,—5,500 ч.; всего войскъ морскаго вѣдомства 16,200 чел.

Управленіе флотомъ сосредоточено въ генералъ-инспекціи флота, ввѣренной Эрцгерцогу Леопольду, и въ морскомъ отдѣлѣ военнаго министерства. Отдѣлъ этотъ, во главѣ котораго стоитъ адмиралъ, подраздѣленъ: на центральную канцелярію и 7 отдѣленій: 1) личного состава, 2) судное, 3) артиллерійское, 4) кораблестроительное и машинное, 5) морское строительное, 6) денежное и хозяйственное и 7) санитарное. Этому отдѣлу подчинены: 1) морской сюріоратъ, 2) контроль и 3) бухгалтерія.

Военнымъ округамъ въ морскомъ вѣдомствѣ соотвѣтствуютъ адмиралтейства, учрежденныя въ Полѣ и Триестѣ.

Морскія учрежденія состоятъ изъ *арсенала*, *коммисаріатскаго депо* и госпиталя въ Полѣ. Къ военно-учебнымъ заведеніямъ морскаго вѣдомства принадлежатъ: а) гидрографическое заведеніе и б) училище для образованія морскихъ офицеровъ, воспитанники котораго, по окончаніи трехлѣтняго курса,

выпускаются юнкерами. Морскія арестантскія роты помѣщаются въ Полѣ и въ Триестѣ.

По бюджетамъ на 1865 и 1866 на содержаніе флота ассигновано по 9.542,347 гульд., 6.107,102 р. с.

	гульд.
Центральное управленіе	99,609
Прочія управленія	499,555
Войска и учрежденія	1.372,340
Собственно флотъ	6.414,757
Сооруженія	831,800
Общія расходы	100,000
Пенсіи	224,286
	<u>9.542,347</u>
Доходъ министерства	150,807
Содержаніе флота стоило	<u>9.391,540</u>

Въ августѣ 1866 г. австрійскій флотъ состоялъ изъ слѣдующихъ судовъ:

Суда.	Броненосныя.			Обыкновенныя.		
	Чи-сло.	Орудій.	Силъ.	Чи-сло.	Орудій.	Силъ.
а) Винтовые:						
Кораблей 1-го кл. въ 32 ор.	2	64	1,600	1	92	800
» 2-го » въ 31 ор.	3	93	1,950	.	.	.
» 3-го » въ 28 ор.	2	56	1,000	.	.	.
Фрегат. 1-го кл. отъ 48—53 ор.	2	101	900
» 2-го » въ 24 ор.	3	93	900
Корветовъ отъ 4—22 ор.	7	64	1,610
Канонерокъ отъ 2—6 ор.	8	34	960
	7	213	4,550	21	384	5,170
б) Колесные:						
Яхтъ отъ 2—3 ор.	2	5	42
Транспортовъ отъ 2—6 ор.	9	37	1,590
	7	213	4,550	32	426	6,802
в) Парусные.						
Разныхъ судовъ	20	145	.

Всего 39 париходовъ и 20 парусныхъ судовъ, 784 оруд., 11,352 силы.

Деньги, вѣсы и мѣры.

Деньги: Гульденъ = 100 крейцеровъ = 64 коп. сер.; серебр. конвенціонный талеръ = 1 р. 28 к. сер.; Золотая монета суверендоръ = 8 р. 69³/₄ коп., червонецъ = 2 р. 97 к.; Серебряная монета: 1 тал., 2 тал., 1 гул., 2 гул., ¹/₄ гул., 5 и 10 кр.; Мѣдная монета: 4, 3, 1 и ¹/₂ кр.; кредитные билеты: въ 10 крейцеровъ, въ 1, 5, 10, 100 и 1,000 гульд.

Вѣсы: торговый фунтъ = 16 унцій = 32 лота = 128 квинтиновъ = 1 р. ф. 35 зол., центнеръ = 100 фун. = 136 р. ф. 72 золотника.

Мѣры: длины — вѣнская сажень (Klafter) = 6 двадцятичнымъ футамъ = 10 десят. футамъ = 6 р. ф. 2,6562 дюйм., 1 двадцятичный футъ = 12 дюйм. = 144 лин. = 1 р. ф. 0,4427 дюйм.; локоть (elle) = 2 р. ф. 6,6758 дюйм.; миля = 20,000 ф. = 7,086 рус. версты.

поземельная іоах (Joch)=1600 кв. вѣн. сажени=0,52660 рус. десят.
 для жидкостей и сыпучихъ веществъ—ведро (Eimer)=40 Maass=160 Seidel=320 Pfiff=4,7158 рус. ведра; метце (Metze)=1,9471 куб. вѣнск.
 фугу=2,3459 рус. четверика.

Матеріалы.

- Schmitt, Statistik des Oesterreichischen Kaiser Staates, 3 Auflage. 1867.
 Statistisches Handbüchlein des Kaiserthums Oesterreich, herausgegeben von dem K. K. Statis. Central Comite. 1867.
 Statistisches Jahrbuch der Oester. Monarchie. 1862, 1863, 1864, 1865.
 Staats-Voranschlag. 1866, 1867.
 Ficker, Oesterreichs-Bevolkerung. 1860.
 Wiener-Zeitung. 1867.
 Czoernig, Statistisches Handbüchlein für die Oest. Monarchie. 1861.
 Klun und Lange, Text zum Atlas zur Industrie u Handelsgeographic. 1864.
 Mittheilungen aus dem gebiete der Statistik herausgegeben von dem K. K. Statis. Central-Commite.
 Petrossi, das Heerwesen des Oester. Kaiserstaats I u II Bände. 1865.
 Kovess und Harkaly, die Organisation und Militär Administration der K. K. Armee. 1864; 16 Hefte.
 Gebühren Reglement für die K. K. Armee. 1863.
 Militär Bildungs-Anstalten.
 Militär Schematismus.
 Oester. Militär Bibliothek 3-er Band.
 Militär Zeitung. 1866 u 1867.
 Vergb. Statis. Kolb. 1865; Hausner. 1866.
 Rottek und Welcker, das Staats Lexicon.
 Kellner, Handbuch für Staatskunde 1866.
-

ПРУССІЯ И ПРОЧІЯ ГОСУДАРСТВА ГЕРМАНИИ.

ВВЕДЕНІЕ.

Въ настоящее время, Пруссія уже органически связана съ сѣвѣрною Германіею, а посредствомъ особыхъ конвенцій находится въ тѣсной связи и съ государствами южно-германскими. Имѣя въ главѣ Пруссію, Германія быстро идетъ къ объединенію; но это объединеніе не совершилось еще окончательно; Германія находится въ положеніи переходномъ; а потому, предварительно обзора германскихъ государствъ въ современномъ ихъ состояніи, необходимо изложить главнѣйшія основанія устройства прежняго германскаго союза и указать на болѣе крупныя факты въ его преобразованіи.

Послѣ безчисленныхъ перемѣнъ, которымъ подвергались германскія владѣнія въ періодъ Наполеоновскихъ войнъ, Вѣнскими актами—8-го іюня 1815 г. (Bundesakte) и 8-го іюня 1820 г. (Schlussakte), изъ всѣхъ германскихъ земель образованъ обширный *Германскій Союзъ* на слѣдующихъ основаніяхъ:

Въ союзъ вошло 38 государствъ. Изъ нихъ четыре: Австрія, Пруссія, Данія и Нидерланды (*), были въ то же время державами европейскими, а остальные 34—исключительно германскими. Послѣднія состояли: изъ 4-хъ королевствъ (Баваріи, Ганновера, Саксоніи и Виртемберга), 6-ти великогерцогствъ и 1-го курфиршества (Бадена, Гессенъ-Дармштадта, Кургессена или Гес.-Касселя, Мекленбургъ-Шверина, Мекл.-Стрелица, Ольденбурга и Саксенъ-Веймара), 8-ми герцогствъ (глав.—Нассау и Брауншвейгъ), 10-ти княжествъ, 1 ландграфства и 4-хъ вольныхъ городовъ (Франкфурта, Гамбурга, Бремена и Любека). Союзъ долженъ былъ составлять федерацію государствъ, основанную на началахъ народнаго права, съ цѣлью охраненія независимости и неприкосновенности союза и внутренней и внѣшней безопасности Германіи. Каждое изъ 38-ми государствъ признавалось самостоятельнымъ, съ одинаковыми *державными* правами; но эти права, какъ во внутреннихъ отношеніяхъ государствъ, такъ и въ сношеніяхъ внѣшнихъ, подчинялись извѣстнымъ условіямъ. Общая власть и связь союза заключались въ союзномъ сеймѣ (Bundesversammlung), въ которомъ всѣ германскіе государи и вольн. города имѣ-

(*) Австрія входила въ Германскій союзъ слѣдующими землями: Эрцгерцогствомъ Австрійскимъ съ Зальцбургомъ, королевствами Иллирійей и Богеміей, Маркграфствомъ Моравіей, Герц. Штирійей, графствомъ Тироль съ Форальбергомъ и нѣкоторыми округами Галиціи. Изъ Пруссскихъ земель къ союзу принадлежали: Бранденбургъ, Померанія, Силезія, Саксонская область, Вестфалія и Нижне-Рейнская область. Данія вошла въ союзъ по герцогству Гольштейну и Лауенбургу, а Нидерланды—по велико.-герц. Люксамбургскому, съ отходомъ части коего къ Бельгіи (въ 1830 г.), къ союзу присоединена соответствующая часть Лимбурга изъ собственныхъ Нидерландскихъ владѣній.

ли своихъ уполномоченныхъ, а постоянное предсѣдательство принадлежало Австріи. Союзный сеймъ, мѣстомъ засѣданія коего служилъ г. Франкфуртъ, имѣлъ двухъ видовъ собранія: а) *Собраніе общее* или *полное* (Plenum), изъ представителей отъ всѣхъ государствъ, имѣвшихъ въ этомъ случаѣ 69 голосовъ, въ томъ числѣ: Австрія, Пруссія, Баварія, Саксонія, Ганноверъ и Виртембергъ—по 4 голоса, слѣдующія 5 старшихъ государствъ—по 3 голоса, 3 государства—по 2 голоса, а остальные 24—по одному голосу; и б) *обыкновенное* или *постоянное* (der enger Rath) изъ 17 голосовъ, по 1 голосу на 11 старшихъ государствъ и въ совокупности 6 собирательныхъ голосовъ на всѣ остальные государства. На общемъ собраніи лежали заботы о высшихъ интересахъ союза, и дѣла на немъ рѣшались большинствомъ $\frac{2}{3}$ голосовъ (за исключеніемъ основныхъ законовъ, требовавшихъ единогласныхъ рѣшеній); на постоянномъ же или обыкновенномъ собраніи лежали подготовительныя работы и текущія дѣла союза, а рѣшенія постановлялись простымъ большинствомъ голосовъ. Последній видъ собраній былъ въ наибольшемъ употребленіи, и Австрія имѣла въ нихъ наибольшее вліяніе. Сеймъ уполномочивался наблюдать за сохраненіемъ мира и согласія между членами; въ случаѣ недоразумѣній, могъ назначать *аустрегалльный* судъ, а для исполненія его рѣшеній требовать содѣйствія вооруженной силы отъ всякаго изъ союзныхъ государствъ. Внутренній порядокъ и внутреннее управленіе каждаго государства предоставлялись на усмотрѣніе ихъ правительствъ; но сеймъ могъ вмѣшиваться въ эти дѣла, если признавалъ направленіе ихъ несогласнымъ съ интересами союза. Союзнымъ актомъ было установлено, что каждое правительство дастъ своимъ подданнымъ народное представительство, но это обязательство, до самой революціи 1848 г. оставалось большею частью государствъ неисполненнымъ. Въ дѣлахъ внѣшнихъ главная роль принадлежала также сейму. Ему было предоставлено принимать и посылать посольства, заключать трактаты, союзы, объявлять отъ цѣлаго союза (въ общемъ собраніи) войну или миръ. Трактаты, заключенные сеймомъ съ другими державами, становились обязательными для всѣхъ членовъ союза. Членамъ же союза хотя и предоставлялось право отдѣльныхъ дипломатическихъ сношеній, но подъ условіемъ, чтобы они были не во вредъ союзу. Для огражденія его интересовъ, на членовъ возлагалась обязанность солидарной защиты другъ друга; опасность, угрожавшая одному изъ членовъ, служила поводомъ къ войнѣ для цѣлаго союза; но, съ другой стороны, ни одинъ членъ не могъ заключить отдѣльнаго мира или перемирія съ врагомъ союза, а въ случаѣ возникшей между однимъ изъ членовъ и посторонней державой войны, сейму предоставлялось рѣшать: долженъ ли союзъ поддержать своего члена, вовлеченнаго въ войну, или остановить ее. Въ последнемъ случаѣ сеймъ могъ вооруженнымъ вмѣшательствомъ принудить члена прекратить войну.

Для огражденія внѣшней безопасности Союзъ имѣлъ свою армію и свои крѣпости. Союзная армія равнялась 1% со всего населенія (до 300, а впоследствии до 400 т.) и дѣлилась на 10 корпусовъ, въ томъ числѣ: 3 австрійскихъ, 3 прусскихъ, 1 баварскій, а остальные—сводные отъ прочихъ владѣній. Союзными крѣпостями состояли: Майнцъ (съ гарнизономъ Австро-Прусскимъ), Люксамбургъ (съ гарнизономъ Пруско-Нидерландскимъ), Ландау (съ гарнизономъ Баварскимъ и мелкихъ владѣльцевъ), Раштадтъ (съ гарнизономъ Баденск. Австр. и Прусск.) и Ульмъ (съ гарнизономъ Виртемб. Баварск. и Австр.). Сверхъ союзныхъ контингентовъ, каждому государству предоставлялось имѣть столько войскъ, сколько оно пожелаетъ; большая часть государствъ пользовалась симъ правомъ, такъ что, въ совокупности вмѣстѣ съ Австріею и Пруссіею, въ Германіи насчитывалось свыше

700 тыс. войска. Для общихъ союзныхъ издержекъ каждое государство уплачивало соотвѣтственную долю союзаго бюджета, который впрочемъ, даже и въ послѣднее время, не превосходилъ 1 милліона талеровъ.

Организованный на этихъ основаніяхъ, Союзъ не придавалъ германской націи ни силы, ни единства, и былъ напротивъ источникомъ внѣшней ея слабости, какъ и причиной затрудненій во внутреннемъ ея развитіи. Весь періодъ существованія Союза, отъ его основанія (1815 г.) до его паденія (1866 г.), былъ ознаменованъ лишь постояннымъ соперничествомъ двухъ великихъ державъ—Австріи и Пруссіи, между которыми силились еще создать себѣ самостоятельную роль: Баварія, Виртембергъ, Саксонія и др. менѣе значительныя государства.

При образованіи союза всѣ шансы преобладанія были на сторонѣ Австріи. Какъ европейская держава, она была гораздо могущественнѣе Пруссіи; въ самомъ союзѣ ей принадлежало большее пространство и большее населеніе (*), наконецъ, союзнымъ актомъ ей обезпечивалось постоянное предсѣдательство во всѣхъ собраніяхъ сейма, что давало ей немалую возможность направлять его дѣла въ свою пользу. Но, руководимая Меттернихомъ и его преданіями, Австрія проводила въ сеймѣ ту же политику, которой держалась внутри государства, употребляла все свое вліяніе на стѣсненіе свободы германской націи, поддерживала исключительно только интересы династій и папства, а въ вопросахъ внѣшнихъ, связанная обширными землями славянскими и венгерскими, не могла всецѣло служить германскимъ требованіямъ. Отсюда само собою развилось сближеніе германскаго народа съ Пруссіей, которая и съ своей стороны ничего не упускала, чтобъ привязать къ себѣ судьбы Германіи. 1813 годъ поставилъ Пруссію въ главѣ германскаго движенія, и съ тѣхъ поръ она твердо держалась роли главнаго защитника цѣлости и независимости Германіи. Прусская ландверная система была введена во всѣхъ германскихъ государствахъ, куда стали постоянно переходить и всѣ прусскія усовершенствованія. На морѣ, Пруссія была представительницей германскаго флага. Имѣя въ своемъ составѣ лишь небольшой процентъ не нѣмцевъ, Пруссія, гораздо цѣльнѣе чѣмъ Австрія, могла слѣдовать за всѣми германскими интересами; въ случаяхъ внѣшней опасности наибольшія надежды возлагались всегда на Пруссію. Какъ держава протестантская, она не угнетала свободы германской мысли, которую Австрія давила католицизмомъ; напротивъ, Пруссія гордилась германскимъ просвѣщеніемъ и ревностно содѣйствовала развитію образованія. Но, что въ особенности упрочивало громадное вліяніе Пруссіи на жизнь Германіи—это таможенный союзъ (Zollverein), обнявшій постепенно почти всѣ германскія владѣнія, кромѣ Австріи. Сдѣлавшись душою союза, отъ котораго зависѣло промышленное и торговое развитіе Германіи, Пруссія вела дѣла его съ необыкновенной энергіей и искусствомъ. Въ высшей степени выгодный для всѣхъ германскихъ государствъ, союзъ постоянно заключалъ тарифныя статьи, дѣлавшія его невыгоднымъ для Австріи, отставшей въ промышленности. Никакихъ сдѣлокъ, которыя могли бы открыть Австріи доступъ къ союзу, Пруссія въ его статьяхъ не допускала, и тѣмъ неизбѣжно уединяла свою соперницу отъ обще-германскаго экономическаго движенія. Наконецъ, слѣдуетъ замѣтить, что съ теченіемъ времени къ Пруссіи перешелъ перевѣсъ и въ цифрѣ соб-

(*) При образованіи союза въ немъ считалось 11,510 кв. миль и 30.164,000 душъ. Изъ нихъ приходилось:

На Австрію 3,850 кв. м. и 9.482,000 жит.
» Пруссію 3,365 » » и 7.948,000 »

ственно германскаго населенія. При образованіи союза Пруссія имѣла лишь 7.948,000 герм. жителей, противъ 9.482,000 герм. душъ Австріи; передъ паденіемъ же союза, Пруссія, вслѣдствіе выгоднѣйшихъ условій естественнаго приращенія, считала уже въ своихъ германскихъ земляхъ 14.714,000 жит., тогда какъ Австрія насчитывала ихъ только 12.809,000.

Служа ареной соперничества Австріи и Пруссіи, Германскій Союзъ безъ особыхъ потрясеній дожилъ до 1848 г. Въ этомъ году, революціонное движеніе, охватившее всю западную Европу, повидимому, радикально измѣнило судьбы союза. Подчиняясь революціи, всѣ германскія правительства поспѣшили дать своимъ народамъ конституціи, и, въ то же время, согласились на высылку народныхъ представителей въ обще-германскій сеймъ (учредительное собраніе), который замѣнилъ собою бывшій сеймъ изъ полномочныхъ отъ правительствъ. 18-го мая 1848 г. германское собраніе открыло свои засѣданія и приступило къ составленію новой союзной конституціи. Признавъ, между прочимъ, всю область Прусскую (т. е. восточ. и западн. Пруссію), а также нѣкоторые округа Познани (до 593 т. душъ) входящими въ составъ союза, и возложивъ на Пруссію веденіе войны съ Даніей за присоединеніе Шлезвига съ Гольштиніей къ Германіи, національное собраніе пришло, по конституціоннымъ вопросамъ, къ слѣдующей программѣ. Во главѣ Германіи долженъ стоять Императоръ съ отвѣтственными министрами; при немъ сенатъ, состоящій изъ представителей отъ государей и высшихъ чиновъ, назначаемыхъ Императоромъ, и—палата депутатовъ изъ представителей народныхъ, считая по одному на каждыя 70—100 т. жит.; отдѣльныя государства отказываются въ пользу союзной власти отъ всѣхъ правъ по дѣламъ, касающимся: военной системы, внѣшнихъ сношеній, торговой политики, единства гражданскаго и уголовнаго законодательства, а также гарантіи народной свободы. До избранія Императора, исполнительная власть ввѣряется императорскому викарію, званіе коего предлагается эрцгерцогу австрійскому Іоанну. Эта программа была одобрена всѣми правительствами. 5-го іюня эрц. Іоаннъ принялъ званіе викарія и вмѣстѣ съ отвѣтственными министрами вступилъ въ управленіе союзомъ, члены коего признали его власть законною. Однако, дальнѣйшія работы собранія, какъ и дѣйствія новаго правительства, не имѣли успѣха. Австрія, которой предстояло утратить прежнее значеніе въ союзѣ, стала относиться къ его реформѣ совершенно враждебно. Король Прусскій, которому предлагали корону германской имперіи, не рѣшился принять ее помимо желанія другихъ германскихъ государей, которые, съ своей стороны, оказались тоже мало расположенными жертвовать прежними правами.

Вслѣдствіе измѣнившагося настроенія германскихъ правительствъ, депутаты, засѣдавшіе въ учредительномъ собраніи, были постепенно отозваны; дальнѣйшее существованіе сейма было признано незаконнымъ; члены его стали подвергаться преслѣдованіямъ и, перенося свои засѣданія изъ города въ городъ, были наконецъ окончательно разсѣяны штутгартскою полиціею. Центральная союзная власть съ своимъ викаріемъ продолжала еще существовать до 1850 г., но только номинально. Между тѣмъ, глав. члены союза, недовольные конституціей въ томъ видѣ, какъ ее предлагало установить учредительное собраніе, не покидали еще въ 1849—50 г. конституціоннаго дѣла и вели о немъ, въ дипломатическихъ конференціяхъ, самые дѣятельные переговоры. Однако антогонизмъ между двумя первенствующими державами и здѣсь привелъ къ прежнимъ результатамъ. Отказавшись отъ императорской короны на условіяхъ, предложенныхъ сеймомъ, Пруссія пошла къ той же цѣли путемъ частныхъ соглашеній съ отдѣльными государствами. Ей удалось заключить трактатъ съ Ганноверомъ и Саксоніей, которые признали ея

главенство и къ которымъ предлагалось примкнуть всеѣмъ прочимъ государствамъ. Но Австрія конечно воспротивилась этому союзу и противопоставила ему другой—изъ южно-германскихъ государствъ. Когда же дѣла ея совершенно поправились, она прямо пошла къ восстановленію союза въ прежнемъ его видѣ. Въ 1850—51 г. напряженіе съ обѣихъ сторонъ готово было разразиться открытой войной; дипломатическое вмѣшательство Россіи остановило эту распрю; Пруссія должна была уступить, а за тѣмъ, въ томъ же 1851 г. франкфуртскій сеймъ былъ восстановленъ на прежнихъ основаніяхъ, подъ предсѣдательствомъ Австріи.

Тотчасъ же началась реакціонная ея работа. Постановленіемъ 23 августа 1851 г. Сеймъ объявилъ, что на его обязанности лежитъ—противиться опаснымъ учрежденіямъ, грозящимъ внутреннему порядку государствъ и внѣшней безопасности союза; почему все правительства приглашаются тщательно пересмотрѣть законоположенія, явившіяся съ 1848 года и выбросить изъ нихъ все, что противно общимъ союзнымъ законамъ. Основныя права германской націи, установленныя франкфуртскимъ учредительнымъ собраніемъ, признаны отмѣненными. Во всехъ случаяхъ, когда правительства сочли бы затруднительнымъ восстановить прежній порядокъ дѣлъ, сеймъ предоставлялъ себѣ право распорядиться собственною властью.

Германскій союзъ вошелъ такимъ образомъ въ старую колею. Тѣмъ не менѣе, окончательная развязка германскаго вопроса въ пользу Пруссіи очевидно только отсрочивалась. Пруссія, хотя и съ нѣкоторыми ограниченіями, сохранила конституціонныя учрежденія 1848—50 годовъ и могла еще съ большимъ успѣхомъ, чѣмъ прежде, служить развитію германской жизни. 1859 годъ снова поднялъ вопросъ о національностяхъ, и вмѣстѣ съ замыслами Франціи заставилъ Германію думать объ огражденіи своей независимости. Подобныя обстоятельства сами собою выдвигали Пруссію на первый планъ и она не упустила ими воспользоваться.

Въ заботливости объ огражденіи Германіи, Пруссія стала подавать рѣшительный голосъ къ объединенію вооруженныхъ нѣмецкихъ силъ,—за которымъ естественно поднимался вопросъ и объ объединеніи государственномъ; успѣла склонить мелкія германскія владѣнія (какъ. напр. Саксенъ-Кобургъ-Гота, Саксенъ-Альтенбургъ, Вальдекъ и Пирмонтъ) отдать свои силы въ полное ея распоряженіе; наконецъ, преобразовала радикально свою собственную армію и обезпечила ей все матеріальныя средства для веденія войны. Вступленіе въ министерство графа Бисмарка (1862) значительно содѣйствовало развитію политическихъ успѣховъ Пруссіи.

Настойчивость и самовластность дѣйствій гр. Бисмарка по вопросамъ объ организаціи прусской арміи и о ея бюджетѣ, вооружившія противъ него не только прусскую палату, но и всю парламентскую партію въ Германіи, подали Австріи мысль воспользоваться этимъ разладомъ. На особомъ конгрессѣ, собранномъ Францемъ Іосифомъ въ 1863 г., Австрія поспѣшила сдѣлать слѣдующія предложенія: поставить во главѣ союза директорію изъ 5 членовъ; сохранить при ней прежній малый сеймъ изъ полномочныхъ отъ государей и учредить, сверхъ того, для обсужденія бюджета и общихъ законодательныхъ принциповъ, палату изъ 302 представителей отъ парламентовъ всехъ союзныхъ государствъ; наконецъ, учредить общій германскій судъ. Проектъ этотъ, мало удовлетворявшій интересамъ націи, но выгодный для правительствъ (въ особенности: Баварскаго, Виртембергскаго и Саксонскаго, допущенныхъ въ директорію, а еще болѣе для Австрійскаго, сохранявшаго свое первенство), былъ охотно принятъ большинствомъ членовъ. Но Пруссія, уклонившаяся отъ конгресса, не замедлила выступить съ проек-

томъ болѣ либеральнымъ, предлагавшимъ національный парламентъ, основанный на прямыхъ выборахъ, и тѣмъ парализовала проектъ австрійскій.

Послѣдовавшая въ томъ же году смерть Датскаго короля Фридриха VII, и снова возникшій вопросъ о конституціи Шлезвигъ-Гольштейна и объ отношеніяхъ его къ Германіи сблизили на время Пруссію съ Австріей. Но это сближеніе было нужно Пруссіи лишь для того, чтобы отъ имени союза, и при вынужденномъ участіи Австріи, начать войну съ Даніей и отхватить у нея приэльбскія герцогства. Въ датской войнѣ 1864 г. австрійской арміи выпала самая незавидная роль; честь же всѣхъ побѣдъ досталась Пруссіи. Не много нужно было времени, чтобы ей же достались и всѣ плоды войны. На основаніи мирнаго трактата съ Даніей, Шлезвигъ-Гольштейнъ и Лауенбургъ были уступлены не Германскому союзу, а непосредственно Пруссіи и Австріи, которыя должны были сами озаботиться пристроить завоеванныя провинціи къ союзу. Австрія, продавъ свое право совладѣнія надъ Лауенбургомъ Пруссіи, не знала, что ей дѣлать далѣе съ правомъ совладѣнія Приэльбскими герцогствами и стремилась образовать изъ нихъ отдѣльное союзное государство. Пруссія, рассчитывавшая, напротивъ, обратить временное владѣніе герцогствами въ постоянное, нисколько не была расположена слѣпить самостоятельнымъ ихъ устройствомъ. Между совладѣтельницами возникли несогласія, которыя съ обѣихъ сторонъ стали быстро раздуваться до открытой вражды. Пруссія, издавна подготовленная къ подобнымъ обстоятельствамъ, могла дѣйствовать тогда съ полною рѣшимостью. 9 Апрѣля 1866 года она представила союзному собранію проектъ реформы союза съ предложеніемъ созвать народный парламентъ; когда же Австрія и нѣкоторыя другія державы стали замедлять это дѣло, Пруссія, 10 іюня, сообщила всѣмъ германскимъ дворамъ новый проектъ образованія германскаго союза, безъ участія Австріи и Голландіи. Съ своей стороны Австрія внесла, 11 іюня, въ союзное собраніе предложеніе о приведеніи Пруссіи къ порядку и о мобилизаціи всѣхъ союзныхъ войскъ, кромѣ прусскихъ. Прусскій полномочный протестовалъ противъ этого предложенія, когда же оно было принято, объявилъ союзъ разрушеннымъ, а постановленныя противъ Пруссіи мѣры равносильными объявленію войны. Не прошло и трехъ дней какъ прусскія войска были въ полномъ движеніи. Часть германскихъ государствъ примкнула къ Пруссіи, большинство пристало къ Австріи. Но борьба длилась не долго; прусское оружіе повсюду торжествовало; и послѣ пораженія австрійцевъ подъ Кениггрецемъ (3 іюля), послѣдовалъ рядъ мирныхъ договоровъ, на основаніи которыхъ: прежній Германскій Союзъ окончательно палъ; Австрія навсегда устранилась изъ системы германскихъ государствъ и уступила Пруссіи всѣ свои права на Шлезвигъ-Гольштейнъ, съ оговоркой, чтобъ сѣверный Шлезвигъ, по желанію населенія, былъ возвращенъ Даніи; Ганноверъ, Нассау, Кассель, часть владѣній Дармштадта, Франкфуртъ и Баварскій округъ Герсдорфъ присоединены къ Пруссіи въ силу завоеванія; Саксонія и прочія сѣверо-германскія государства по рѣку Майнъ, на основаніи отдѣльныхъ съ каждымъ государствомъ договоровъ, образовали, подъ главенствомъ Пруссіи, сѣверо-германскій союзъ; наконецъ, остальные государства Германіи, къ югу отъ р. Майна, заключили съ Пруссіею особыя конвенціи, обезпечивающія въ военномъ отношеніи оборонительный и наступательный союзъ всей Германіи.

Согласно вновь установившимся отношеніямъ и будутъ здѣсь разсмотрѣны: сначала—собственно Пруссія, затѣмъ — Сѣверо-Германскій союзъ, и наконецъ—южно-германскія государства.

ПРУССІЯ.

ЦАРСТВУЮЩІЙ ДОМЪ.

Король *Вильгельмъ I*, старшій сынъ Короля Фридриха Вильгельма III, родился 22 марта 1797 г.; при жизни брата своего Короля Фридриха Вильгельма IV, былъ объявленъ регентомъ 9 октября 1858 г.; по смерти брата вступилъ на престолъ 2 іюня 1861 г.; съ 1867 г. состоитъ предсѣдателемъ Сѣверо - Германскаго Союза. Въ супружествѣ имѣетъ Королеву *Аугусту* Марію Луизу, принцессу Саксенъ-Веймарскую, родившуюся 30 сентября 1811 г. У нихъ дѣти: а) Принцъ *Фридрихъ Вильгельмъ* Николай Карлъ, Наслѣдный Принцъ Прусскій—родился 18 октября 1831 г. (въ 1866 г. командовалъ II арміею); въ супружествѣ имѣетъ, съ 25 января 1858 г., *Викторію* Аделаиду Марію Луизу, Принцессу Великобританскую, родившуюся 21 ноября 1840 г.; у нихъ дѣти: 1) Принцъ *Фридрихъ Вильгельмъ* Викторъ Албертъ, родился 27 января 1859 г.; 2) Принцесса *Шарлотта* Викторія Елизавета Аугуста, родилась 24 іюля 1860 г.; 3) Принцъ *Генрихъ* Альбертъ Вильгельмъ, родился 14 августа 1862 г. и 4) Принцесса *Викторія* Фредерика Амалия, родилась 12 апрѣля 1866 г. б) Принцесса *Луиза*, родилась 3 декабря 1838 г., въ супружествѣ за Великимъ Герцогомъ Фридрихомъ Баденскимъ. Братья и сестры короля: 1) Принцъ *Фридрихъ Карлъ* Александръ родился 29 іюня 1801 г.; въ супружествѣ съ 26 мая 1827 г. съ Принцессою *Маріею* Саксенъ - Веймарскою, родившеюся 3 февраля 1808 г.; у нихъ дѣти: а) Принцъ *Фридрихъ Карлъ* Николай родился 20 марта 1828 г. (въ 1866 г. командовалъ I арміею); въ супружествѣ имѣетъ съ 29 ноября 1854 г. Принцессу Ангальтскую *Марію* Анну, род. 14 сентября 1837 г. Дѣти: Принцесса *Марія* родилась 14 сентября 1855 г.; *Елизавета* Анна родилась 8 февраля 1857 г.; *Луиза* Маргарита родилась 25 іюля 1860 г. и Принцъ *Іоахимъ* родился 14 ноября 1865 г. б) Принцесса *Луиза* родилась 1 марта 1829 г.; была въ супружествѣ за Ландграфомъ Алексѣемъ Филиппталскимъ, въ разводѣ съ 1861 г. в) Принцесса *Анна* родилась 17 мая 1836 г.; въ супружествѣ за Принцемъ Фридрихомъ Гессенскимъ. 2) Принцесса *Александра* родилась 23 февр. 1803 г.; вдова Великаго Герцога Фридриха Мекленбургъ-Шверинскаго. 3) Принцесса *Луиза* родилась 1 фев. 1808 г.; въ супружествѣ за Принцемъ Фридрихомъ Нидерландскимъ. 4) Принцъ *Альбрехтъ* родился 4 октября 1809 г. (въ 1866 г. командовалъ кавалерійскимъ корпусомъ I арміи); въ супружествѣ имѣетъ Принцессу *Маріанну*, дочь Короля Голландскаго Вильгельма I, разведенъ съ нею въ 1849 г., нынѣ женатъ морганатическимъ бракомъ съ графинею Розаліею Гогенау. Его дѣти: а) Принцъ *Альбрехтъ* родился 8 мая 1837 г. (командовалъ 1-ю бригадою 1-й кавалерійской дивизіи) и б) Принцесса *Александра* родилась 1 февраля 1842 г., въ супружествѣ за Герцогомъ Вильгельмомъ

Мекленбургъ-Шверинскимъ. Вдовствующая Королева *Елизавета*, Принцесса Баварская, вдова Короля Фридриха Вильгельма IV, родилась 13 ноября 1801 г. Двоюродные братья и сестры короля: 1) Принцъ *Александръ* Фридрихъ родился 21 июня 1820 г. 2) Принцъ *Георгъ* Фридрихъ Вильгельмъ родился 12 февраля 1826 г. 3) Принцъ *Адалбертъ*, адмиралъ Прусскаго флота, родился 29 октября 1811 г. 4) Принцесса *Елизавета* родилась 18 июня 1815 г.; въ супружествѣ за Принцемъ Карломъ Гессенъ - Дармштатскимъ. 5) Принцесса *Марія* вдова короля Баварскаго Максимилиана II.

Прусскій королевскій домъ ведетъ свое начало отъ графа Тассилона Цоллернскаго или Гогенцоллернскаго. Фридрихъ III, графъ Гогенцоллернскій, возведенъ въ 1273 г. въ достоинство Имперскаго князя и получилъ въ ленъ Бургграфство Нюренбергъ, а внукъ его, Фридрихъ IV, въ 1417 г. получилъ, взаменъ Нюренбергскаго бургграфства, марграфство Бранденбургъ съ титуломъ Курфюрста. Въ 1701 году Курфюрстъ Фридрихъ VI принялъ королевскій титулъ и короновался въ Кенигсбергѣ подъ именемъ Короля Фридриха I.

Престолъ наследственъ въ домѣ Гогенцоллерновъ по праву первородства и только въ мужской линіи. Совершеннолѣтіе короля считается въ 18 лѣтъ. Въ случаѣ несовершеннолѣтія короля учреждается регенство, принадлежащее по праву старшему въ родѣ совершеннолѣтнему принцу; при отсутствіи такого принца, управленіе государствомъ поручается министерству; въ обоихъ случаяхъ немедленно сзываются палаты. Со времени учрежденія Прусскаго Королевства, оно имѣло слѣдующихъ государей:

Фридрихъ I	1701 г.	Фридрихъ Вильгельмъ III.	1797 г.
Фридрихъ Вильгельмъ I .	1713 —	Фридрихъ Вильгельмъ IV.	1840 —
Фридрихъ II Великій . .	1740 —	Вильгельмъ I.	1861 —
Фридрихъ Вильгельмъ II .	1786 —		

ГОСУДАРСТВЕННОЕ УСТРОЙСТВО.

Послѣ катастрофы 1806 г., знаменитый Штейнъ указывалъ на созваніе народныхъ представителей, какъ на лучшее средство поднять государство и развить въ немъ національное чувство. Король Фридрихъ Вильгельмъ III, раздѣляя это мнѣніе, неразъ, въ теченіи труднаго періода, выражалъ намѣреніе даровать Пруссіи представительныя учрежденія. Союзными актами 1815 г. всѣмъ германскимъ государствамъ вмѣнялось даже въ обязанность ввести конституціи. Но послѣ 1815 г. въ Европѣ наступило время реакціи, вслѣдствіе чего и въ Пруссіи вмѣсто конституціи былъ обнародованъ въ 1823 г. законъ только о провинціальныхъ собраніяхъ (Provinzial—Stände), изъ которыхъ лишь мало по малу выработалась настоящая конституція. Провинціальнымъ собраніямъ, составленнымъ изъ представителей всѣхъ сословій, поручалось: 1) обсужденіе законовъ, касающихся мѣстныхъ интересовъ, дѣла о налогахъ, о правахъ собственности и о личныхъ правахъ всѣхъ гражданъ, и 2) завѣдываніе общественными дѣлами. Собранія пользовались правомъ петиціи и сзывались не въ назначенные періоды, а по усмотрѣнію короля; засѣданія ихъ были закрытыя. Въ 1847 г. учреждено было *соединенное земское собраніе* (Vereinigter Landtag), которое предполагалось сзывать для утвержденія новыхъ податей, для увеличенія существующихъ налоговъ и для заключенія займовъ. Оно состояло изъ двухъ палатъ: господъ (принцы, медиатизированные князья) и представителей; въ послѣдней засѣдали депутаты отъ дворянъ, средняго сословія и сельскихъ обывателей. Въ апрѣлѣ 1848 г. этому собранію представлены были главныя основанія новой конституціи; оно одобрило ихъ, но въ маѣ мѣсяцѣ, при обсужденіи проекта конституціи, подъ вліяніемъ смуты, происходившихъ

въ Берлинѣ, между палатами и правительствомъ произошелъ разрывъ, вслѣдствіе котораго онѣ были закрыты и переведены въ Бранденбургъ, а 5 декабря распущены. Въ тотъ же день была обнародована октроированная конституція, которая въ слѣдующемъ году, съ нѣкоторыми измѣненіями, была принята палатами и до сего времени подъ названіемъ *Verfassungs Urkunde* 31 янв. 1850 г. служить основаніемъ Прусскаго государственнаго устройства. Главнѣйшія дополненія, изданныя послѣ 1850 г., въ видахъ консервативныхъ касались: 1) устройства палаты господъ, гдѣ прежде часть членовъ была по выборамъ и 2) закона о выборѣ депутатовъ второй палаты, для котораго принята такъ называемая трехклассная система.

Въ настоящее время законодательная власть принадлежитъ королю и палатамъ, а исполнительная исключительно королю. Онъ назначаетъ и смѣняетъ министровъ, назначаетъ офицеровъ и чиновниковъ и обнародываетъ законы; его особа священна; король—*повелитель* арміи; онъ пользуется правомъ помилованія, можетъ жаловать ордена и другія награды, съ которыми не связаны особыя преимущества, можетъ объявлять войну и заключать миръ, а равно и разные договоры; но торговые трактаты и вообще такіе, на основаніи которыхъ правительство принимаетъ на себя какія-нибудь обязательства, должны быть утверждены палатами; судъ чинится его именемъ; онъ присягаетъ конституціи. Король сзываетъ, закрываетъ, и распускаетъ палаты; въ послѣднемъ случаѣ черезъ два мѣсяца должны быть произведены новые выборы, а черезъ три мѣсяца открыты новыя палаты. На содержаніе королевской фамиліи, двора и принцевъ изъ доходовъ государственныхъ имуществъ отпускается ежегодно 2.573,078 тал. и изъ прочихъ доходовъ 500,000 тал.

Палатъ двѣ: *верхняя*—*Herrnhaus* и *нижняя*, т. е. депутатовъ—*Abgeordnetenhaus*. Королю и каждой изъ двухъ палатъ принадлежитъ право предлагать законы, но они входятъ въ силу только по одобреніи обѣими палатами и утвержденіи королемъ; предложенія отвергнутыя королемъ или одною изъ палатъ, не могутъ быть возобновлены въ ту же самую сессію. Въ видахъ охраненія общественной безопасности и въ чрезвычайныхъ случаяхъ, если палаты не въ сборѣ, разрѣшается обнародывать законы безъ ихъ утвержденія, подъ отвѣтственностью всего министерства. Финансовые проекты и государственный бюджетъ прежде всего вносятся въ палату депутатовъ, откуда они, по разсмотрѣніи, поступаютъ въ верхнюю палату, которая цѣликомъ принимаетъ или отвергаетъ ихъ.

Верхняя палата состоитъ изъ: 1) совершеннолѣтнихъ членовъ Королевскаго дома, 2) старшихъ въ родѣ медиатизированныхъ князей и тѣхъ фамилій, которыя въ 1847 году получили потомственное право засѣдать въ сей палатѣ, 3) лицъ, назначаемыхъ королемъ пожизненно и 4) членовъ представляемыхъ на утвержденіе короля собраніями важнѣйшихъ землевладѣльцевъ, рыцарскихъ обществъ и графскихъ фамилій, городами и университетами, коимъ дарована эта привиллегія. Въ 1863 г. въ верхней палатѣ было 253 члена; нынѣ къ нимъ должно прибавиться нѣсколько новыхъ членовъ изъ вновь прибрѣтенныхъ провинцій.

Палата депутатовъ состояла прежде изъ 352 выборныхъ, а нынѣ изъ 432; въ томъ числѣ:

Отъ Пруссіи	50	Отъ Рейнской провинціи	61
» Познани	30	» Гогенцоллерна	2
» Силезіи	66	» Ганновера	36
» Помераніи	26	» Шлезв.-Гольштейна	18
» Бранденбурга	45	» Кургессена	14
» Саксоніи	38	» Нассау и Франкѣ	12
» Вестфалии	31	Итого	432

Выборы депутатовъ, согласно закону 30 мая 1849 г., не прямые, а *двойные*. Всѣ совершеннолѣтніе прусскіе подданные, не получающіе пособія изъ общественныхъ суммъ и живущіе въ избирательномъ округѣ не менѣе полугода, называются *Urwähler*—избирателями низшаго разряда, и пользуются правомъ избирать, на каждые 250 душъ населенія, по одному уполномоченному *Wahlmann* (избирателю высшаго разряда), которымъ поручается выборъ депутатовъ. Цензу дано весьма широкое значеніе, вслѣдствіе чего богатые приобрѣли большое вліяніе на выборахъ. Въ каждомъ избирательномъ округѣ, всѣ избиратели низшаго разряда, на основаніи платимыхъ ими прямыхъ податей, дѣлятся на три класса, съ такимъ расчетомъ, чтобы на долю каждого класса приходилась $\frac{1}{3}$ всего количества податей. Отъ этого первый классъ нерѣдко состоитъ изъ 6 или 8 человѣкъ, тогда какъ третій считаетъ до 300 чел., а между тѣмъ каждый классъ выбираетъ изъ своей среды одинаковое число (не болѣе двухъ) избирателей высшаго разряда. При выборѣ сими послѣдними депутатовъ дѣленіе на классы не существуетъ. Въ депутаты можетъ быть избранъ всякій 30 лѣтній, состоящій не менѣе года въ прусскомъ подданствѣ и пользующійся правами гражданства. Депутаты выбираютъ на 3 года. Палаты созываются королемъ ежегодно, въ промежутокъ времени между 1 ноября и серединою слѣдующаго года, и сверхъ того, когда требуютъ обстоятельства. Открытіе и закрытіе палатъ производится въ общемъ засѣданіи лично королемъ или по его порученію однимъ изъ министровъ. Каждая изъ палатъ опредѣляетъ порядокъ разсмотрѣнія вопросовъ и выбираетъ предсѣдателя, вице-предсѣдателя и секретарей. Постановленія палаты депутатовъ законны, если въ засѣданіи присутствовало больше половины членовъ, а верхней палаты, если было на лицо не менѣе 60 членовъ. Дѣла рѣшаются большинствомъ голосовъ. Депутаты не подлежатъ отвѣтственности за мнѣнія, высказываемыя въ палатѣ. Въ время сессіи депутаты не могутъ безъ согласія палаты быть подвергнуты судебному преслѣдованію или тюремному заключенію. Депутаты, состоящіе на государственной службѣ, засѣдаютъ въ палатѣ, не испрашивая для сего отпуска. Но если разъ избранный депутатъ получаетъ правительственную должность или высшее противъ прежняго мѣсто, то онъ долженъ сложить съ себя званіе и подвергнуться снова выбору. Депутаты, живущіе постоянно въ Берлинѣ, получаютъ въ день по 2 тал., а прочіе по 3 тал.; они не имѣютъ права отказываться отъ этого вознагражденія.

Всѣмъ прусскимъ подданнымъ обезпечиваются: равенство передъ закономъ, права собственности, личная свобода, свобода вѣроисповѣданія и печати, право петицій и право собранія (не на открытомъ воздухѣ) безъ предварительнаго разрѣшенія.

Во главѣ общаго управленія стоитъ: Государственный совѣтъ—учрежденіе совѣщательное, составленное изъ совершеннолѣтнихъ принцевъ, изъ главныхъ государственныхъ сановниковъ, и изъ особо назначенныхъ членовъ какъ военныхъ, такъ и гражданскихъ (въ 1865 году было всего 53 члена). Совѣтъ этотъ раздѣленъ на 6 отдѣленій: иностранныхъ дѣлъ, военное, юстиціи, финансовъ и торговли, внутреннихъ дѣлъ, народнаго просвѣщенія и духовныхъ дѣлъ.

Общая администрація государства ввѣрена отвѣтственному министерству, состоящему: 1) изъ предсѣдателя—государственнаго министра—графъ Бисмаркъ-Шенгаузенъ, и 2) слѣдующихъ министровъ: а) иностранныхъ дѣлъ—графъ Бисмаркъ, б) внутреннихъ дѣлъ—графъ Ейленбургъ, в) финансовъ баронъ фонъ-деръ-Гейдтъ, г) юстиціи графъ—Лише, д) военнаго и морскаго—генералъ отъ инфантеріи фонъ-Ронъ, ж) духовныхъ дѣлъ и народнаго просвѣщенія—фонъ-Мюлеръ, 3) промышленности, торговли и публичныхъ работъ—графъ Итценплицъ и е) земледѣлія—фонъ-Зельгофъ.

Каждое министерство состоитъ изъ нѣсколькихъ департаментовъ, изъ коихъ нѣкоторые имѣютъ болѣе самостоятельное значеніе, какъ-то: въ министерствѣ финансовъ—*управленіе государственнаго дома*, въ министерствѣ внутреннихъ дѣлъ—*статистическое бюро*, въ министерствѣ народнаго просвѣщенія—*экзаменная коммисія для юристовъ*, въ военномъ министерствѣ—*адмиралтейство*. Кромѣ того, какъ самостоятельныя управленія существуютъ: прусскій банкъ—гр. Итценплицъ; управленіе государственныхъ имуществъ—бар. фонъ-деръ-Гейдтъ; и высшее счетное управленіе (контроль)—Бетхеръ. При особѣ короля состоитъ министръ двора—графъ Шлейницъ, и тайный военный и гражданскій кабинеты.

Для гражданского управленія все государство раздѣлено на 8 старыхъ провинцій (Пруссія, Бранденбургъ, Померанія, Познань, Саксонія, Вестфалія и Рейнская провинція) и 1 новую (Шлезвигъ и Голштейнъ); Ганноверъ также составитъ особую провинцію, равно какъ и Гессенъ - Кассель и Нассау съ другими вновь присоединенными землями. Провинціи управляются оберъ-президентами, которымъ подчинены: управленіе податей и сборовъ, консисторія, училищная и медицинская коллегіи. Въ каждой провинціи существуетъ земское собраніе (*Provinzial Landtag*), составленное изъ представителей дворянства, средняго сословія и крестьянъ. Медиатизированные князья и владѣльцы рыцарскихъ имѣній засѣдаютъ въ сихъ собраніяхъ по праву, а прочіе члены выбираются на 6 лѣтъ.

Въ земскихъ собраніяхъ старыхъ прус. провинцій полагается слѣдующее число членовъ:

Провинціи.	Число представителей.				Всего.
	Мед. князей	Дворянъ.	Городовъ.	Крестьян.	
Пруссія	45	28	22	95
Познань	2	22	16	8	48
Силезія	6	36	30	16	88
Померанія	1	24	16	8	49
Бранденбургъ	1	31	23	12	67
Саксонія	6	29	24	13	62
Вестфалія	12	20	20	20	72
Рейнская провинція.	12	25	25	25	87

Провинціальныя собранія сзываются черезъ каждые два года и открываются президентомъ провинціи; эти собранія обсуживаютъ предложенія и законы, касающіеся мѣстныхъ интересовъ и распредѣляютъ повинности.

Изъ вновь присоединенныхъ провинцій земскія собранія имѣютъ: а) Ганноверъ—7 собраній (для кн.-въ Каленбергъ, Люнебургъ, Оснабрюкъ, Гильдесгеймъ, Остерисландъ, герцогства Лауенбургъ и графство Гоя.), кои состоятъ только изъ представителей высшаго духовенства, крупныхъ землевладѣльцевъ и городскихъ обывателей, и б) Шлезвигъ и Голштейнъ—каждый свое особое собраніе изъ представителей духовенства, крупныхъ и мелкихъ землевладѣльцевъ, городовъ и мѣстечекъ, и Кильскаго университета.

Провинціи раздѣляются на округа (*Regierungsbezirke*), которые дѣлятся на уѣзды (*Kreise*), рассчитанные такимъ образомъ, чтобы крайніе пункты уѣздовъ не отстояли болѣе 2 или 3 миль отъ уѣзднаго управленія и, чтобы число жителей простиралось отъ 20,000 до 36,000 чел. Уѣздомъ управляетъ совѣт-

никъ (Landrath), который назначается королемъ изъ числа трехъ кандидатовъ предложенныхъ земскими собраніями. Уѣзднымъ собраніямъ, составленнымъ также изъ представителей дворянства, городовъ и крестьянъ, поручается управленіе общественными учрежденіями и расходование общественныхъ суммъ. Дѣла рѣшаются по большинству голосовъ, за исключеніемъ дѣлъ о наложеніи новыхъ повинностей, которыя рѣшаются по сословіямъ. Это исключеніе сдѣлано для огражденія интересовъ средняго и низшаго сословія, у которыхъ вчетверо меньше представителей чѣмъ у дворянства.

Города управляются бургомистрами и магистратами; правомъ выбора пользуются: въ городахъ съ населеніемъ до 2,500 жит. — всѣ платящіе не меньше 3 тал. городскихъ повинностей, въ городахъ отъ 2,500 до 10,000 жит.—6 тал., отъ 10,000 до 50,000—15 тал., а въ столицѣ—тѣ, которые вносятъ не меньше 20 тал. городскихъ повинностей. Бургомистръ избирается на 12 лѣтъ, а члены магистрата на 6 лѣтъ. Кроме того, въ городахъ избираются—городскія представительныя собранія (Stadtverordnungsversammlung), имѣющія, смотря по величинѣ городовъ, отъ 12 до 60 членовъ. Берлинское городское собраніе состоитъ изъ 108 членовъ. Городскія собранія могутъ быть распускаемы только по королевскому повелѣнію. Дѣла, разсматриваемыя въ городскихъ собраніяхъ, окончательно рѣшаются магистратами и бургомистрами. Несогласія, возникающія между бургомистромъ и собраніями, подлежатъ разбирательству правительственныхъ властей.

Сельскія общины въ 6 восточныхъ провинціяхъ управляются сельскими старшинами (Dorf-Schulze). Старшинами назначаются лица, избранныя крупными землевладѣльцами. При старшинахъ состоятъ старосты (Schöffen) присяжные и судьи. Мѣстная полиція ввѣряется владѣльцамъ рыцарскихъ имѣній. Для совѣщаній объ общинныхъ дѣлахъ существуютъ сходки изъ всѣхъ членовъ общины. Въ Рейнскихъ провинціяхъ власть общинъ болѣе расширена и всѣ общинныя должности замѣщаются по выбору.

Судопроизводство гласное; суды трехъ инстанцій: уѣздные, окружные апелляціонные, и Верховный судъ въ Берлинѣ; по дѣламъ уголовнымъ судъ происходитъ при посредствѣ присяжныхъ.

Территорія и населеніе.

Постепенность распространенія прусской территоріи выражена въ слѣдующей таблицѣ:

Въ царствованіе.	Годъ.	Кв. м.	Жит.	Въ царствованіе.	Годъ.	Кв. м.	Жит.
Курф. Фридриха I.	1440	535		Курф. Иоахима Фридриха	1608	715	355,400
» Фридриха II.	1471	726		» Иоанна Сигизмунда	1619	1,476	889,100
» Альбрехта .	1486	767		» Георга Вильгельма	1640	1,464	500,000
» Иоанна .	1499	660	312,500	» Фридриха »	1688	2,013	1,500,000
» Иоахима I.	1535	629	329,300	» Кор. Фридрихъ I.	1713	2,052	1,650,000
» » II.	1571	692	342,000	» » Фридр. Вильгельмъ I.	1740	2,171	2,240,000
» Иогана Георга	1598	715	352,000				

Въ 1786 г. Послѣ смерти Фридриха Великаго, Пруссія состояла изъ кор-ва Пруссія съ округомъ Нетцы, герц-ва Померанія, мар-ва Бранденбургъ съ Мансфельдомъ, гер-ва Магдебургъ, кн-ва Гальберштадтъ, гер-ва Силезія, Вестфальскихъ земель: кн-ва Минденъ и гр-ва Равенсбергъ, гр-ва Текленбургъ и Лингенъ, кн-ва Остфрисландъ, гер-ва Клеве, гр-ва Маркъ, кн-ва Мёрсъ и гер-во Гельдернъ и наконецъ кн-во Нейенбургъ .

Кв. м. Жителей.
» 3,540 5,650,000

» 1791 »	Пруссія приобрѣла кн-ва Аншпахъ и Байрейтъ.	145		
» 1793 »	По второму раздѣлу Польши, она получила значительную часть Польши съ округами Данцигъ и Торнъ	1,036		
	Но уступила Россіи Таурогенъ	5		
» 1795 »	По третьему раздѣлу Польши Пруссія достались: остальная часть вост. Пруссіи, Бѣлостокская область, сѣверо-западная часть Царства Польскаго съ Варшавою и часть Краковскаго воеводства.	858		
	Въ томъ же году она уступила Франціи: Клеве, Гельдернъ и Мёрсъ	43		
» 1803 »	Она получила, взаменъ сихъ земель, Гильдесгеймъ и Госларъ, Падерборнъ, часть округа Мюнстеръ, Эйфельдъ, Эрфуртъ, Бланкенгейнъ, Мюльгаузенъ, Нордгаузенъ, Кведлинбургъ, Эссенъ, Верденъ, Гердорфъ и отъ Баваріи за уступленный ей Нейштадтъ,—Эйхштадъ, Вейсенбургъ, Виндсгеймъ и Динкельсбюль, всего	173		
» 1805 »	Она добровольно уступила Франціи: Аншпахъ, остальную часть Клеве и Нейенбургъ	118		
	А приобрѣла Ганноверъ, Лауенбургъ и Оснабрюкъ.	569		
	Въ началѣ 1806 г. Пруссія имѣла.	»	6,174	10.776,000
» 1807 »	Вслѣдствіе Тильзитскаго мира Пруссія лишилась приобрѣтеній 1803 г. и уступила: Россіи—Бѣлостокскую область, Саксоніи—округъ Котбусъ, Варшавскому герцогству—часть западной, и новой восточной Пруссіи съ округомъ Нетцы, Голландіи—Остерисландъ, кн-ву Бергъ—Мюнстеръ, Маркъ, Лингенъ и Текленбургъ, Вестфальскому королевству—свои вестфальскія и нижнесаксонскія владѣнія, Франціи—Байрейтъ и Эрфуртъ; наконецъ, Данцигъ былъ обращенъ въ вольный городъ.	3,305		
	Въ 1807 году у Пруссіи оставалось.	»	2,869	5.040,000
» 1815 »	Пруссія получила обратно всѣ принадлежавшія ей въ 1806 году земли, исключая польскихъ владѣній, Ганновера, Байрейта, Аншпахъ, Гильдесхайма и Остерисланда; сверхъ того, она приобрѣла половину Саксоніи, Рейнскую провинцію и шведскую Померанію съ островомъ Рюгеномъ	2,217		
	Всего въ 1816 г. состояло.	»	5,086	10,402,000
» 1834 »	Пруссія купила кн. Лихтенбергъ	10		
» 1848 »	она приобрѣла Гогенцоллернъ Зигмарингенъ и Гогенцоллернъ-Гехиненъ	21		
» 1853 »	она купила округъ Яде	0,25		
» 1857 »	она уступила Швейцаріи Нейенбургъ (Невшатель)	14		
	При вступленіи на престолъ Вильгельма I было	»	5,103	18.491,000
» 1865 »	по Гаштейнскому договору, приобрѣтенъ Лауенбургъ.	19		
Въ 1866 г.	Къ Пруссіи присоединены: кор. Ганноверъ, курство Гессенъ-Кассель, гер-во Нассау, ландгр-во Гессенъ-Гомбургъ, Франкфуртъ на Майнѣ, гер-ва Шлезвигъ и Гольштейнъ, отъ вел. гер-ва Гессенъ-Дармштадтскаго округа: Фоль, Виденкопфъ и часть Гессена, и отъ Баваріи округъ Герсдорфъ	1,272		
	Въ концѣ 1866 г. Пруссія имѣла.	»	6,394	23.590,000

Территорія и населеніе Пруссіи въ 1866 г.

Провинц. и округа.	Квадр. лній.	Жителей.	Жит. на кв. милю	Провинц. и округа.	Квадр. лній.	Жителей.	Жит. на кв. милю.
Пруссія.	1,179,06	3.014,595	2,658	Ганноверъ.	698,72	1.924,172	2,754
Познань.	525,77	1.523,729	2,900	Гессенъ-Кассель.	172,84	737,293	4,266
Силезія.	731,46	3.510,706	4,800	Земл., присоединен.			
Померанія.	574,89	1.437,375	2,628	отъ Баваріи.	9,85	32,976	3,348
Бранденбургъ.	724,31	2.616,587	3,612	» Дармштадта.	14,91	47,728	3,200
Саксонія.	458,19	2.043,975	4,461	гер.-во Нассау.	85,2	466,014	5,470
Вестфалія.	366,81	1.666,581	4,543	Гессенъ-Гомбургъ.	5	27,374	5,475
Рейнскія провинц.	486,65	3.360,615	6,906	Франкфуртъ на Майнъ.	1,58	91,909	58,170
Окр. Яде.	0,25	1,573	6,292				
» Зигмарингенъ.	21,15	64,958	3,071				
Шлезвигъ - Голшт.							
Лауенбургъ.	337,7	1.022,479	3,028	Всего.	6,394	23.590,639	3,732

Чрезполосныхъ владѣній Пруссія имѣеть 39,2 кв. м.; чужихъ владѣній въ границахъ прусскаго государства находится 270,66 кв. м. Протяженіе границы 994¹/₂ геогр. мили, въ томъ числѣ 235 м. морской границы.

Приращеніе народонаселенія за послѣдніе 50 лѣтъ было слѣдующее:

По ревизіи 1816 г.	10.402,631	По ревизіи 1843 г.	15.539,053
» 1819 »	11.033,505	» 1846 »	16.181,185
» 1822 »	11.715,007	» 1849 »	16.331,187
» 1825 »	12.308,949	» 1852 »	16.935,420
» 1828 »	12.780,059	» 1855 »	17.202,831
» 1831 »	13.093,040	» 1858 »	17.739,913
» 1834 »	13.566,000	» 1861 »	18.491,220
» 1837 »	14.157,573	» 1864 »	19.304,843
» 1840 »	14.991,241		

Въ числѣ 19.304,843—мужчинъ 9.853,367 и женщинъ 9.671,282.

Естественное приращеніе населенія обусловливалось постоянно увеличивавшимся перевѣсомъ рожденій надъ смертными случаями; но за то число высеивавшихся ежегодно въ нѣсколько разъ превышало число вселявшихся.

	Родилось.	Умерло.	Приращеніе.	Переселил. въ Пруссію.	Выселил. изъ Пруссіи.
Въ 1856 г.	625,792	478,085	147,707	3,027	18,699
» 1857 »	703,540	521,929	181,611	3,296	23,927
» 1858 »	730,170	519,728	220,442	3,496	13,329
» 1859 »	747,032	493,757	253,275	3,606	9,881
» 1860 »	730,243	460,808	269,435	4,179	10,385
» 1861 »	723,018	497,641	225,377	4,253	10,769
» 1862 »	722,530	487,871	234,659	4,727	14,354
» 1863 »	777,640	524,482	253,148	4,444	14,293
» 1864 »	791,981	536,277	255,704	4,626	13,031

По отдѣльнымъ провинціямъ естественное приращеніе населенія съ 1855 по 1864 г. представляется въ слѣдующемъ видѣ:

	Завсѣрем.	Ежег.		Завсѣрем.	Ежег.
Въ Пруссіи	14,33%	1,50	Въ Голштейнѣ	6,31	0,63
» Познани	9,41	1,00	» Ганноверъ	5,70	0,69
» Помераніи	14,31	1,50	» Гессенъ	1,16	0,13
» Силезіи	10,31	1,10	» окр. Герсфельдъ и пр.	4,33	0,53
» Бранденбургъ	16,6	1,67	» Фоль, Биденкопъ и пр.	4,50	0,50
» Саксонія	9,80	1,04	» Нассау.	9,38	1,00
» Вестфаліи	9,13	0,95	» Гомбургъ	8,38	0,96
» Рейнской провинціи	9,95	1,06	Во Франкфуртъ.	19,00	1,96
» округъ Яде.	59,3	24,0			
» округъ Зигмарингенъ.	2,69	0,28	Вообще.	10,28	1,09

Племенной составъ: весьма однороденъ: нѣмцы составляютъ почти $\frac{9}{10}$ всего населенія, а поляки $\frac{1}{10}$.

Нѣмцевъ	20.791,100—88,333 ⁰ / ₁₀₀	Чеховъ	61,950— 0,336 »
Датчанъ	144,360— 0,612 »	Вендовъ	86,250— 0,366 »
Буровъ	430— 0,002 »	Валлоновъ	11,050— 0,047 »
Литовцевъ	144,500— 0,613 »		
Поляковъ	2.351,000— 9,966 »	Всего	23.590,640—100 %

Евреи, которыхъ въ 1864 году считалось 262,000, показаны въ числѣ нѣмцевъ и поляковъ, смотря потому, говорятъ ли по-нѣмецки или по-польски.

Религиозный составъ менѣе однообразенъ: протестанты составляютъ 65⁰/₁₀₀, а католики 33⁰/₁₀₀.

Евангелич. вѣроисповѣданія	15.413,207	Католиковъ диссидентовъ	43,302
Римско-католическаго	7.803,346	Евреевъ	314,797
Греко-католическаго	1,530	Прочихъ исповѣданій	41
Менонитовъ	14,196		
			23.590.640

Въ томъ числѣ:

	протест.	католик.
Въ стар. провинціяхъ	12.000,000	7.000,000
» Ганноверъ	1,500,000	500,000
» Гессенъ	600,000	200,000
» Шлезвигъ-Гольштейнъ	950,000	?
» Нассау	210,000	180,000
» Франкфуртъ	75,000	5,000

Большинство католиковъ живетъ въ Рейнской провинціи 2,493 т., въ Силезіи 1,755 т., въ Познани 949 т., въ Вестфалии 907 т. и въ Пруссіи 815 т.

Осѣдлость населенія. Въ 1864 г. состояло:

	собств. въ Пруссіи.	На кв. мил.	Въ нов. зем. исключ. Шлезв. и Гольшт.
Строеній	4.931,192	8,37	452,220
Отдѣльн. дворовъ или заведеній	17,453	3,42	} 8,968
Деревень	9,331	1,24	
Мызъ и фольварковъ	12,439	1,54	
Сель	31,139	6,10	
Мѣстечекъ	380	0,07	
Городовъ	1,012	0,20	165

Городовъ, имѣющихъ свыше 20,000 жителей, считается 56; свыше 10,000—58, свыше 5,000—95, а свыше 1,000—806. Въ Дюссельдорфскомъ округѣ 1 городъ приходится на 1,54 кв. м., а въ Гумбиненскомъ на 15,70. Наибольшее число населенныхъ пунктовъ находится въ округѣ Кельнъ, а наименьшее въ округѣ Мюнстера.

Въ 1864 г. городское населеніе равнялось 5,973 т.—31⁰/₁₀₀, а сельское 13,253 т.—69⁰/₁₀₀.

Города, имѣющіе свыше 40 т. жителей:

Берлинъ	632,749	Ельберфельдъ	62,008
Бреславль	163,919	Бармень	59,544
Кельнъ	122,162	Крефельдъ	53,421
Кенигсбергъ	101,507	Познань	53,383
Данцигъ	90,334	Альтона	52,781
Франкфуртъ на М.	82,406	Гале	45,972
Штеттинъ	70,759	Дюссельдорфъ	44,297
Магдебургъ	70,147	Потсдамъ	42,266
Ганноверъ	67,815	Кассель	40,228
Ахенъ	63,811	Ерфуртъ	40,148

Распределение населенія по сословіямъ и занятіямъ. По свѣдѣніямъ за 1861,

считая и провинціи присоединенныя къ Пруссіи въ 1866, но безъ Шлезвига и земель полученныхъ отъ Дармштадта и Баваріи приходилось:

Военныхъ	274,033	1,2%
Земледѣльцевъ	10.777,095	48,6 »
Торговцевъ и фабричныхъ ремесленниковъ	6.957,791	31,3 »
Рабочихъ (въ томъ числѣ и поденщиковъ)	2.460,552	11,2 »
Прислуги	686,487	3,1 »
Чиновниковъ	394,944	1,6 »
Капиталистовъ, нищихъ и лицъ не имѣющихъ определенныхъ занятій.	690,732	3,2 »
	<hr/>	
	22.241,554	100

Промышленность.

Характеръ землевладѣнія относительно прежнихъ прусскихъ провинцій, выражается слѣдующими данными:

Въ началѣ 60-хъ годовъ считалось землевладѣльцевъ, имѣющихъ:

150 и болѣе десятинъ	18.289 чел.	съ 10.200,000 десят.
75 — 150 »	15.076 »	» 1.500,000 »
8 — 75 »	391,586 »	» 9.000,000 »
1½ — 8 »	671,374 »	» 2.100,000 »
1½ и менѣе »	1.099,161 »	» 550,000 »
Итого	2.141,486 »	» 23.350,000 »

Въ восточной половинѣ Пруссіи преобладаютъ крупные землевладѣльцы, а въ Вестфалии и въ Рейнской провинціи образовалось въ эпоху революціонныхъ войнъ, подъ влияніемъ французскихъ учреждений, много мелкихъ собственниковъ, число которыхъ однако въ настоящее время ежегодно уменьшается. Въ вышеупомянутыхъ западныхъ провинціяхъ, крупные землевладѣльцы, имѣющіе 150 и болѣе десятинъ, составляютъ 0,23%, а въ остальной Пруссіи 1,76%. Государственнымъ имуществамъ принадлежатъ 822 имѣнія и 529 фермъ, всего 293,000 десятинъ, изъ коихъ каждая приноситъ въ годъ 8,5 тал. дохода.

а) Сельское хозяйство.

Въ Пруссіи всего 33 мил. десятинъ производительной земли; цѣнность ея примѣрно 4.500 м. р. с.

По кадастру чистый доходъ съ десятины опредѣленъ:

Сред. для всей Пруссіи:	Наиб. размѣръ:	Наим. размѣръ:
Для пашень 5 р. 28 к.	Кельнск. окр. 12 р. 12 к.	Гумбиненс. окр. . 2 р. 50 к.
» садовъ. 12 » » »	» 24 » » »	» . 5 » 28 »
» луговъ. 5 » 40 »	Дюссельд. окр. 11 » 76 »	» . 3 » 12 »
» выгона. 1 » 68 »	» 12 » 24 »	Кезлинскій окр. . » » 36 »
» лѣса. 1 » 32 »	» 2 » 52 »	» . » » 48 »

Относительно земледѣлія поверхность Пруссіи представляетъ слѣдующее:

	Въ 8 прус. пров.:	Въ нов. земляхъ.	Всего
	десят.	десят.	десят.
Садовъ и огородовъ	185,000	2.915,000	17.100,000
Пашень	14.000,000		
Луговъ	2.550,000	1.750,000	6.300,000
Выгоновъ	2.000,000		
Лѣсовъ	6.700,000	1.300,000	8.000,000
Подъ водами	440,000	?	440,000
Непригодной	33,000	?	23,000
	<hr/>	<hr/>	<hr/>
	27.000,000	6.000,000	33.000,000

Въ послѣдніе годы ежегодно производилось:

	Въ соб. Пруссіи.		Въ Нов. зем., искл. Шлезв. и Гольшт.	
	Четвер.	Руб. с.	Четв.	Руб. с.
Пшеницы	4.000,000	64.000,000	1.350,000	21.600,000
Ржи	17.200,000	89.760,000	2.600,000	41.600,000
Ячменя	3.900,000	18.252,000	450,000	7.200,000
Овса	19.600,000	65.856,000	3.050,000	48.800,000
Итого	44.700,000	237.868,000	7.450,000	119.400,000
Картофеля	35.800,000	77.328,000	8.400,000	134.400,000
Винограда	55.000,000			

Среднія цѣны для всей Пруссіи, за шеффель въ 2 четверика:

	1860 г.	1861 г.	1862 г.	1863 г.	1864 г.
Пшеницы	2 т. 27 гр.	3 т. 2 гр.	2 т. 29 гр.	2 т. 17 гр.	2 т. 6 гр.
Ржи	2 » » » 5 пф.	2 » » » 5 пф.	2 » 2 » 8 пф.	1 » 23 » 9 пф.	1 » 14 » 9 пф.
Ячменя	1 » 20 » » »	1 » 18 » 8 »	1 » 15 » » »	1 » 11 » 5 »	1 » 9 » 6 »
Овса	1 » 2 » 4 »	1 » » » » »	1 » » » » »	» » 28 » 8 »	» » 28 » 8 »
Картофеля	» » 19 » 2 »	» » 22 » 2 »	» » 19 » 9 »	» » 16 » 6 »	» » 18 » 9 »

Вино выдѣлывается преимущественно въ Рейнской провинціи, гдѣ съ 1851—61 г. получено 42 т. бочекъ.

Въ Пруссіи 6 главныхъ и нѣсколько второстепенныхъ обществъ взаимнаго кредита, образованныхъ землевладѣльцами.

Количество скота (для прусскихъ пров. по свѣдѣніямъ 1864 г., а для вновь присоединенныхъ по свѣдѣніямъ 1861 г.) слѣдующее:

	Въ 8 прусск. пров.:	Въ нов. земляхъ
	головъ.	головъ.
Лошадей	1.863,000	363,000
Рогатаго скота	6.112,000	1.559,000
Овецъ	19.327,000	2.678,000
Свиней	3.257,000	352,000
Козъ	806,000	194,000
Ословъ	7,800	2,100

На 1,000 жителей приходится лошадей въ Пруссіи 188, а въ Рейнской провинціи 40; рогатаго скота въ Гогенцоллернскихъ земляхъ 768, а въ Бранденбургѣ 257.

б) Горный промыселъ.

Въ 1864 году во всѣхъ земляхъ, составляющихъ нынѣ Пруссію, было добыто въ рудникахъ и копяхъ:

	Пудовъ.	Талер.		Пудовъ.	Талер.
	т. на	т. на		т. на	т. на
Каменнаго угля	1.020,000	28,740	Мѣди	9,225	1,176
Бураго угля	292,000	4,545	Цинка	18,650	2,341
Желѣза	117,000	3,552	Всего добыто на		45.537
Свинца	10,150	4,296			

На соловарняхъ (не принимая въ расчетъ Шлезвига, Гольштейна, Лауенбурга и земель, перешедшихъ отъ Дармштадта) получено въ 1864 г. соли 10 мил. пуд., на сумму 2 мил. тал. Въ 2,229 рудникахъ работало 126,481 человекъ, на соловарняхъ и селитряныхъ заводахъ 1,769 человекъ. Желѣзо и каменный уголь добываются преимущественно въ Рейнской провинціи, Вестфалии и Силезіи; бурый уголь—въ Саксоніи, Бранденбургѣ и Силезіи, а мѣдь въ Саксоніи и Вестфалии. Изъ рудниковъ, находящихся во вновь присоединенныхъ провинціяхъ, рудники Гарца приносятъ въ годъ до 6.000,000 р. с., а Кургессенскіе—около 1.253,000. Но изъ приобрѣтенной этого рода самое замѣчательное — соляныя копи Страсфурта, которыя только немного менѣ копей въ Величко.

г) *Фабричная и заводская промышленность.*

Ремесла свободны; ремесленниковъ въ прежнихъ прусскихъ провинц. считалось въ 1861 г.: 534,556 мастеровъ и 558,321 подмастерьевъ и учениковъ, а въ новыхъ, исключая Шлезвига и Гольштейна, 158,000 маст. Фабрикъ и заводовъ было во всемъ государствѣ, за исключеніемъ вышеупомянутыхъ 2-хъ провинцій—90,255 съ 831,000 рабочихъ. Въ томъ числѣ собственно въ Пруссіи было: 82,210, на нихъ работало 764,352 человекъ.

Фабрикъ и заводовъ.	Число.	Рабочихъ.	Веретен. и станк.	Фабрикъ и заводовъ.	Число.	Рабочихъ.
1. Прядильнъ	1,832	39,611	1.202,679	5. Обработки минер.: обжиг. известн	2,256	6,848
2. Фабр.: хлоп. бумаж.	78,813	78,210	кирпичныхъ	7,654	39,129
» шелковыхъ	33,217	30,499	стекляныхъ	147	5,362
» шерстяныхъ	36,873	33,273	фаянсовыхъ	35	4,143
» полотняныхъ	42,621	42,840	Всего	11,390	83,734
» суконныхъ	505	8,560	25,109	6. Растит. животн. про- дуктовъ: лѣсопл. мельн.	2,718	4,546
Всего	4,629	306,171	1.442,610	кожевенныхъ	43	694
3. Метал. заводовъ: жельзныхъ	656	35,846	.	мыловаренныхъ	221	1,527
стальныхъ	275	4,299	.	Всего	8,884	21,751
мѣдныхъ	57	1,683	.	7. Дерев. и пр. издѣлій: писчебумажныхъ	372	9,338
Всего	1,336	56,738	.	Всего	1,097	25,800
4. Метал. издѣлій: машинныхъ	314	19,869	.	мельн. водяныхъ	14,712	29,586
литейныхъ	242	6,158	.	» вѣтрян.	16,594	26,227
оружейныхъ	35	3,114	.	» паровыхъ	688	2,255
порох. и капсульн.	88	669	.	винокурень	8,333	16,465
Всего	2,546	61,612	.	пивоварень	6,817	10,347
				Всего фабр. и зав.	82,219	764,352

На всѣхъ фабрикахъ дѣйствовало 8,685 паровыхъ машинъ; по провинціямъ фабрики распределены слѣдующимъ образомъ:

	Фабрикъ.	Рабоч.		Фабрикъ.	Рабоч.
Въ Пруссіи	8,536	29,371	Въ Саксоніи	10,338	98,414
» Познани	5,760	19,103	» Вестфалии	8,339	93,439
» Силезіи	14,519	152,212	» Рейнской пров.	17,516	227,884
» Помераніи	5,286	23,451	» Гогенцол. земль	1,021	2,909
» Бранденбургъ	10,902	117,537	» Округъ Яде	2	32

Лучшія полотняныя фабрики находятся въ Грешенбергъ (Померанія), Гиршбергъ (Вестфалія), Шмидебергъ, Ландсгутъ (Силезія) и Билефельдъ (Вестфалія); бумажныя—въ Ельберфельдъ, Барменъ (Рейнск. пров.) и Рейхенбахъ (Силезія); суконныя—въ Вестфалии, Бранденбургъ и Силезіи; сабельныхъ клинковъ въ Солингенъ (Рейн. пров.) и Зулъ (Саксонія); оружейные заводы—въ Соммердъ, Зулъ (Саксонія), Потсдамъ и Шпандау; наконецъ, литейныя—въ Соммердъ (Дрейзе) и Ессенъ (Крупа) въ Рейнск. пров. Последній заводъ занимаетъ 120 десятинъ; въ 1864 г. на немъ работало 6,600, (а въ 1865 — 8,000) чел., 136 паровыхъ машинъ и 34 паровые молота; въ

1864 г. на немъ отлито до 14.000,000 пуд. стали; въ настоящее время заводъ выдѣлываетъ ежегодно до 2,370 орудій разныхъ калибровъ.

Торговля.

Внѣшняя прусская торговля входитъ въ общій составъ таможеннаго союза (Zollverein), образовавшагося постепенно въ періодъ съ 1818 по 1834 г. Въ 1865 г. къ нему принадлежали: вся Пруссія (не исключая и соб. Пруссіи и Познани) и всѣ германскія государства, кромѣ Австріи, обоихъ Мекленбурговъ, Шлезвига и Голштейна, Бремена, Гамбурга и Любека, Лауенбурга, Лимбурга и Лихтенштейна. Онъ обнималъ 9,045 кв. миль съ 34.670,000 жителей; протяженіе его границы равнялось 1082 мил.

Главныя основанія устройства таможеннаго союза были слѣдующія. Союзъ по дѣламъ торговымъ и таможеннымъ составлялъ одно цѣлое. На всѣхъ границахъ таможенныя пошлины собирались соответствующими государствами, по Прусскому тарифу, который, для большей части товаровъ, не превышалъ 10^o/_o. Таможенною пошлиною были обложены товары привозные, вывозные и транзитные; съ послѣднихъ пошлина была впрочемъ отмѣнена въ 1860 г. Расходы взиманія уплачивались изъ общественной кассы, въ которую поступали доходы всѣхъ таможенъ. Чистый же доходъ дѣлился между государствами пропорціонально населенію, для чего черезъ каждые 3 года производилась народная перепись. Но устройство союза было не вполне прочно, — въ немъ недоставало единства; каждое отдѣльное государство, вступающая въ союзъ, заключало съ Пруссіею особый договоръ, въ силу котораго по истеченіи срока, опредѣленнаго въ трактатѣ, оно могло выйти изъ союза; не малое затрудненіе представляло еще и то обстоятельство, что для разрѣшенія общихъ вопросовъ требовалось согласіе всѣхъ членовъ союза. Это условіе открывало возможность интригъ со стороны Австріи, не разъ грозившихъ союзу распаденіемъ. Такъ, при заключеніи послѣдняго торговаго договора между Пруссіею и Франціей въ 1861 году, Баварія, Ганноверъ и нѣкоторые другія государства, заинтересованныя Австріею, были готовы покинуть союзъ, и нужна была вся настойчивость и рѣшительность Пруссіи, чтобы сохранить его цѣлость. Въ настоящее время организація таможеннаго союза для сѣверо-германскихъ государствъ обезпечивается *общимъ* союзнымъ актомъ, къ которому ожидается присоединеніе и всѣхъ южно-германскихъ государствъ (*).

Таможенный сборъ обнимаетъ нынѣ 9,447 кв. миль съ 36.900,009 жителей. Доходъ союза простирался въ 1865 году до 25.574,000 тал.; изъ нихъ приходилось:

На долю Пруссіи	12.559,000 тал.
» » Ганновера	1.422,000 »
» » Гессенъ-Касселя	375,000 »
» » Франкфурта	4,000 »
» » Нассау	96.000 »

Слѣдовательно, нынѣ Пруссія имѣетъ тамож. дохода до 15 мил. тал. Подробности о торговлѣ союза будутъ помѣщены въ своемъ мѣствѣ. Что же касается частныхъ сношеній Пруссіи съ Россіею, то, по свѣдѣніямъ за 1865 г., они представляли слѣдующее:

(*) Мекленбургъ, связанный особымъ торговымъ трактатомъ съ Франціею, до истеченія срока сего трактата, остается временно внѣ тамож. союза. Впрочемъ, Пруссія намѣрена открыть по этому предмету переговоры съ Франціею и выхлопотать отмену помянутаго трактата.

Вывезено изъ Россіи въ Пруссію.			Привезено изъ Пруссіи въ Россію.		
	Количество.	Цѣна руб.		Количество.	Цѣна руб.
Хлѣба пшеницы . пуд.	511,883	3.634,369	Чая пуд.	311,227	9.558,036
Ржи »	707,076	3.889,028	Бумаги хлоп. сырц. »	271,969	4.079,533
Прочаго хлѣба . . . »	54,803	232,450	» пряд. »	26,282	821,463
Льна и льнян. пакли »	869,343	3.393,341	Красокъ »	60,220	3.275,371
Лѣснаго товару . . .		3.080,911	Шелков. изд.		2.343,221
Шерс. овечьей сыр.			Шелку пуд.	4,899	2.178,116
и неприяд. пуд.	155,387	1.864,706	Метал. издѣлій		2.039,493
Сѣмени льнян. . . чет.	158,021	1.619,715	Шерстян. »		1.902,199
Сѣм. коноп. и масл. »	13,434	81,302	Шерсти пуд.	40,317	1.715,540
Шелк. сыр. и пряд. пуд.	6,468	1.614,572	Льняныхъ изд.		1.451,729
Мягкой рухляди . . .		1.050,028	Мягкой рухляди		1.443,781
Пенькии пен. пакли »	256,953	741,452	Бумажн. изд.		1.242,249
Скота шт.	72,063	720,136	Машинъ и моделей		1.181,432
Сала скотскаго . . пуд.	135,981	543,924	Рыбы разной		1.074,459
Сала ворваннаго . . »	18,947	85,550	Желѣза пуд.	668,944	936,884
Кожъ »	50,849	422,070	Прочихъ метал. »	154,223	346,974
Поташа »	181,978	418,549	Табака »	35,163	899,681
Масла коноплян. »	82,362	395,358	Часовъ		695,821
» подсолнечн. »	67,734	291,256	Фруктовъ и овощей		589,619
Москатыльн. тов. »		330,811	Соли пуд.	2.795,679	559,139
Тряпья всякаго . . . »	371,397	278,548	Сахара »	93,686	468,430
Металловъ разн. »	78,403	278,413	Масла растительн. »	52,648	402,259
Цинка »	90,475	180,950	Угля каменнаго		399,512
Блею рыбьяго . . . »	2,087	201,671	Кружевъ и тюля		374,526
Лошадей шт.	1,443	115,440	Стекл. издѣлій		364,243
Олеина пуд.	13,010	104,080	Винъ виноградн.		340,364
Кости »	99,543	84,611	Косъ и серповъ пуд.	29,799	305,443
Конскихъ гривъ . . .	6,605	50,199	Прочихъ товаровъ		8.620,101
Прочихъ товаровъ . .		2.577,582			
Итого		27.632.920	Итого		50.610,578
Что составляетъ 14,9% всего вывоза изъ Россіи.			Что составляетъ 33,4% всего привоза въ Россію.		

Движеніе судовъ въ прусскихъ гаваняхъ за 1865 годъ.

П р и б ы л о.	Парусныхъ судовъ.		Паро- хо- довъ.	Всего груза. Тысячъ пудовъ.
	Съ груз.	Безъ груз.		
Прусскихъ	4,031	1,231	549	48,680
Англійскихъ	1,181	245	300	22,572
Норвежскихъ	677	167		5,245
Нидерландскихъ	448	219	74	6,156
Ганноверскихъ	400	87		2,395
Шлезвигъ-Голштейнскихъ	229	383		2,167
Датскихъ	200	476	72	3,990
Мекленбургскихъ	124	48	1	3,093
Шведскихъ	112	18	16	456
Русскихъ	22	11	72	371
Французскихъ	24	7	1	245
Прочихъ	61	28	4	1,760
Всего	7,509	2,918	1,089	97,130

Въ порты Шлезвигъ-Голштейна, Ганновера и въ Альтону прибыло въ 1864 г. около 33,000 судовъ.

Въ 1866 году въ Пруссіи считалось морскихъ и коммерческихъ судовъ 1,464, въ томъ числѣ пароходовъ 113. Въ 1867 году, съ присоединенными землями, общее число Пруссіи морскихъ судовъ возрасло до 3,118.

Въ видахъ поддержанія и развитія торговли учреждено 16 банковъ, изъ коихъ самый значительный Пруссійскій банкъ въ Берлинѣ, имѣющій 31 контору и 88 агентствъ. Годовой оборотъ банка доходитъ до 349.142,000 тал., а конторъ до 1.399.725,000.

Пути сообщенія.

Въ настоящихъ владѣніяхъ Пруссіи считается 60 судоходныхъ рѣкъ и 40 каналовъ: протяженіе судоходныхъ рѣкъ равняется 6,685 вер., а каналовъ—875. Главнѣйшія рѣки судоходны на слѣдующемъ протяженіи:

Одербъ . . .	на 103 мил.	Висла . . .	на 39 мил.
Везеръ . . .	» 55 »	Эмсъ . . .	» 20 »
Рейнъ . . .	» 46 »	Прегель . . .	» 17 »
Эльба . . .	» 45 »	Майнъ . . .	» 10 »

Рѣчныхъ судовъ считается 11,818, пароходовъ 175 въ 14,751 силу; судовладѣльцевъ 9,019, а рабочихъ на судахъ 26,616.

Распределеніе по провинціямъ судоходныхъ рѣкъ, каналовъ, равно какъ и шоссе, коихъ всего считается 32,336 вер., видно изъ слѣдующей таблицы:

Провинціи.	Протяженіе въ миляхъ.						На кв. миль.	
	Судох. рѣкъ.	Въ томъ числѣ канал.	Шоссе.					
			Казен.	Окруж.	Общественныхъ.	Частныхъ.		Всего.
Пруссія	150,6	36,9	2,790	1,650	4,7	3,4	452,6	0,33
Познань	68,2	3,6	92,2	186,2	.	0,2	279,2	0,51
Силезія	66,0	6,0	319,9	79,7	.	124,6	524,2	0,71
Померанія	73,1	1,1	166,4	143,4	.	0,2	310,1	0,56
Бранденбургъ	205,7	35,7	194,2	122,1	.	91,6	407,2	0,27
Саксонія	94,7	5,7	249,0	108,9	67,2	23,4	448,6	1,16
Вестфалія	51,4	.	286,2	135,6	108,6	22,7	543,7	1,47
Рейнская пров.	120,7	5,9	338,2	378,1	86,4	21,7	825,0	1,67
Голштинія	43,4	11,6
Ганноверъ	155,2	18,2	540	1,22
Гессенъ	51,2	175	0,22
Нассау	99	0,26
	1080,9	125,2	1,926	1,319	266	278	4,605	0,74

Желѣзныя дороги существуютъ въ Пруссіи съ 1838 года. Въ 1838 г. было 4,6 мили; въ 1848—326,7, въ 1858—606,2, въ 1863—792, въ 1867—1,257 миль.

Протяженіе прусскихъ желѣзныхъ дорогъ, ихъ подвижной составъ, издержки сооруженія и движеніе товаровъ и пассажировъ за 1864 годъ видны изъ слѣдующей таблицы:

Названіе линій.	Про- тяже- ніе.	Подвижн. составъ.			Стоимость сооружен. Талеровъ.	Перевезено въ 1864 г.	
		Паро- воз.	Ваго- новъ.	Плат- формъ.		Пассажиръ.	Товаровъ. Центнеровъ.
<i>а) Государственныя:</i>							
Восточная: Франкф. на Од. — Вержболово съ вѣтв. Силезскія: Берлинъ, Брес- славль съ вѣтв.	111,12	125	250	2,330	47.214,990	1.975,151	12.642,873
Вестфальская.	64,78	159	190	2,731	29.815,984	2.019,432	28.000,763
Сарбрюкенъ-Триръ	33,27	48	66	838	17.089,231	700,658	11.477,965
Ганноверская	19,96	51	81	1,829	14.484,592	1.053,837	47.808,097
Нассауская	119,75	215	325	4,015	55.779,342	2.544,326	41.127,113
Маинъ-Везеръ	25,08	36	133	590	18.364,647	1.195,642	7.154,795
Бебра-Ганау и Берл. сое- динительная (1,30).	18,70	51	90	722	11.224,029	837,105	6.584,683
	20,09	.	.	.	452,232	.	.
<i>б) Частныя: (*)</i>							
Тильзитъ Инстербургъ	7,11	.	.	.	2.889,000	.	.
Южн. восточно-Прусск. Познань-Старгардъ	13,70
Верхне-Силезская: Брес- лавль-Освѣцимъ и Брес- славль-Познань Глогау. Блеславль - Швейдницъ - Фрейбургъ Нейсе-Бригъ. Опельнъ-Тарновицъ	*22,63	31	46	475	6.635,029	315,363	4.700,821
Глогау-Гансдорфъ	*75,19	117	141	3,278	34.059,275	1.532,818	45.395,471
Вильгельма: Козель, Одер- бергъ, Леобш.-Катовицъ Берлинъ-Штет. Страль- зундъ и Кёзлинъ	29,07	42	108	992	11.366,400	1.036,043	18.185,624
Берлинъ-Гамбургъ	10,12	8	5	169	2.500,000	75,232	3.131,711
Берлинъ-Магдебургъ	9,50	10	25	110	2.497,133	164,886	2.707,500
Магдебургъ - Лейпцигъ; Гессенъ-Кассель	*24,47	26	26	1,001	8.720,829	360,612	8.166,603
Магдебур., Гальберштад., Виттенбергъ, Бернбур., Страсфуртъ, съ вѣтв.	75,76	67	131	706	26.635,875	1.736,169	11.287,243
Ангальтскія	39,66	81	144	1,044	16.261,828	1.395,860	12.933,084
Тюрингскія	19,54	55	119	674	13.707,779	1.260,624	8.776,203
Кельнъ Минденъ	32,36	.	.	.	9.200,000	.	.
Кельнъ Гиссенъ	25,68	129	269	2,127	15.265,224	2.155,326	22.949,833
Рейнскія: Клеве Нимве- генъ, Эссенъ	49,14	66	124	938	15.500,000	948,712	10.209,959
Бергъ-Маркъ; Руръ-Зигъ. Рейне-Наге	37,26	76	106	1,271	20.900,000	1.412,598	12.905,991
Ахенъ-Мастрихтъ	46,70	244	202	5,725	34.449,662	3.701,360	108.364,910
Гессенскія	24,31	.	.	.	26.405,498	.	.
Гомбургскія	66,64	104	236	2,063	49.361,423	3.643,531	23.933,259
Итого	1,143,33				569.410,414		

Въ настоящее время строится еще 199 миль, которыя будутъ стоить 128.000,000 тал.

Почта, съ 1867 года, во всѣхъ сѣверо-германскихъ земляхъ содержится

(*) Дороги, обозначенныя * состоятъ въ казенномъ управленіи.

Пруссією, которая по особому договору съ кн. Турнъ и Таксисъ уплатила ему за старинныя феодальныя его права, 3 мил. т. Собственно въ Пруссіи, въ 1864 г., по почтѣ было отправлено 203.885,399 писемъ, 172.445,546 газетъ, 1.444,329,250 тал. денегъ и цѣнныхъ бумагъ и 3.592,996 пассажировъ.

Телеграфовъ въ 1864 было 1,551 м.; длина проволоки равнялась 4,740 м.; депешъ было отправлено 877,583, а получено 876,318.

Церковь, образованность, нравственность.

Господствующая церковь въ Пруссіи протестантская; но и всѣ другія вѣроисповѣданія равно терпимы и пользуются одинаковыми правами съ господствующею религіею. Духовныя дѣла протестантовъ сосредоточены въ провинціальныхъ консисторіяхъ, которымъ подчинены окружныя синоды. Въ каждой провинціи имѣется по одному суперинтенденту, а въ Бранденбургѣ 2. Католическихъ архіепископовъ въ Пруссіи два—въ Кельнѣ и въ Познани; епископовъ же 11 (въ старыхъ пров. 6; а въ Ганноверѣ, Нассау и Гессенѣ 5). Епископы Бреславльскій и Ермеландскій подчинены непосредственно папѣ, а остальные соответствующимъ архіепископамъ.

Церквей въ Пруссіи 9,429 (въ томъ числѣ 4,060 католическихъ), въ Ганноверѣ 1,279, въ Гессенѣ 596, въ Нассау 338, въ Шлезвигъ-Голштейнѣ 642, всего 12,284; священниковъ протестантскихъ 6,691, а католическихъ 4,737. Монастырей считалось въ 1862 г. 185.

Образованность. По умственному образованію Пруссіи безспорно принадлежитъ первое мѣсто въ Европѣ; въ ней обращено одинаковое вниманіе какъ на высшее, такъ и на элементарное образованіе, которое проникло уже во всѣ слои общества. При наборѣ 1864—65 г. изъ 63,032 чел., подлежащихъ военной повинности, неграмотныхъ было только 3,480 чел. или $5\frac{1}{2}\%$, въ томъ числѣ $\frac{2}{7}$ изъ уроженцевъ Познани и Пруссіи, т. е. земель, не входившихъ въ герм. союзъ.

Прусскія учебныя заведенія можно раздѣлительна высшія, спеціальныя, среднія и элементарныя. Къ высшимъ принадлежатъ: духовная академія въ Мюнстерѣ и 9 университетовъ въ слѣдующихъ городахъ: Грейфсвальде (основанъ въ 1544 г.), Кенигсбергъ (1454), Галле (основ. въ 1694 г., а въ 1817 соединенъ съ Витенбергскимъ университетомъ), Бреславль (1702), Берлинъ (1809), Боннъ (1818), и въ вновь присоединенныхъ: Килъ, Геттингенъ и Марбургъ.

Въ шести собственно-прусскихъ университетахъ профессоровъ считалось за послѣднее время 598, а студентовъ 5,782. Послѣдніе распредѣлялись слѣдующимъ образомъ:

Университеты:	Факультеты.				Всего студент.
	Бого-слов.	Юридичес.	Медицинск.	Фило-софск.	
Грейфсвальде	31	15	193	98	337
Галле	396	48	96	216	756
Бреславль	266	165	138	320	889
Кенигсбергъ	118	63	121	124	426
Берлинъ	406	531	377	688	2,002
Боннъ	277	135	135	317	864
Мюнстеръ	245	.	.	263	508
Итого	1,739 30,8%	957 16,4%	1,060 18,5%	2,026 33,3%	5,782 100%

Спеціальными Прусскими училищами считались: 24 ремесленные школы, 25 земледельческих школ, одна лесная школа и 2 школы садоводства, 17 коммерческих и мореплават. школ, 1 кораблестроительная, 1 техническая, 1 строительная, 1 рисовальная, 14 повивальных института, 7 католических семинарий, 48 учительских семинарий, 2 семинарии для образования учителей для высших школ (Берлинъ и Бреславль), наконецъ—2 протестантскія (въ Берлинъ и Дройсигъ) и 2 католическія (Мюнстеръ и Падерборнъ) семинарии для образования учительницъ. Къ среднимъ школамъ принадлежало 135 гимназій, 32 прогимназій и 87 реальныхъ школъ. Въ спеціальныхъ и среднихъ учебныхъ заведеніяхъ въ 1861 г. было 111,562 ученика.

Провинціи.	Учениковъ.			
	Спеціальн. школъ.	Проц. народ.	Реальн. гим. и сем.	Проц. народ.
Пруссія	3,959	0,14	10,250	0,36
Познань	1,082	0,07	4,871	0,33
Силезія	9,430	0,28	10,520	0,31
Померанія	1,609	0,12	6,026	0,43
Бранденбургъ	2,885	0,12	15,825	0,64
Саксонія	3,449	0,17	9,235	0,47
Вестфалія	5,180	0,32	6,001	0,37
Рейнская провинція	5,256	0,16	11,956	0,37
Гогенцоллернскія земли	3,847	5,25	181	0,28
Итого	36,697	0,20	74,865	9,41

Народныя или элементарныя школы обязательны для всѣхъ дѣтей отъ 6 до 14 лѣтъ. По свѣдѣніямъ 1861 г. всѣхъ подобныхъ школъ, а также учащихся и учащихся въ нихъ было:

Провинціи.	Дѣтей обязан. посѣщать школы.	Элементарн. школъ.	На квад. милью школ.	Дѣтей въ школахъ.	Процент. дѣтей обязан. ходить въ школу.	Учителей и учительницъ.	Частн. школъ.		Проц. всѣхъ учащихся дѣтей.
							Число.	Учениковъ.	
Пруссія	453,974	4,609	3,91	416,931	91,84	5,679	235	8,975	15,10
Познань	233,195	2,148	4,01	218,484	93,69	2,599	112	5,271	15,26
Бранденбургъ	427,375	2,979	4,06	353,416	82,69	46,329	196	31,797	16,85
Померанія	240,055	2,540	4,10	225,330	93,87	3,520	173	6,124	17,07
Силезія	546,296	3,872	5,22	519,224	95,04	5,646	183	11,845	16,36
Саксонія	362,374	2,784	6,04	349,973	96,58	4,349	63	2,393	19,06
Вестфалія	268,849	1,825	4,96	261,356	97,21	2,632	195	5,222	17,36
Рейнск. провинц.	547,858	3,895	8,00	520,904	95,08	6,056	275	12,312	17,29
Гогенц. земли	10,318	111	5,26	10,218	93,03	160	2	82	23,80
Всего	3.090,294	24,763	4,85	2.875,336	93,06	35,372	2,944	84,021	16,76
Въ томъ числѣ:									
Въ городахъ	922,946	2,935	.	771,217	83,66	10,219	1,124	74,142	.
» деревняхъ	2.167,348	21,828	.	2.104,619	97,11	25,153	310	9,879	.
Протестантск.	1.921,463	16,540	.	1.775,888	92,42	23,451	878	59,590	.
Католическихъ	1.116,498	8,082	.	1.063,805	95,23	11,668	348	17,038	.
Еврейскихъ	44,130	141	.	30,053	68,10	250	208	7,393	.

Въ концѣ 1864 года число элемент. школъ возрасло въ Пруссіи до 25,056. Около того же времени во вновь присоединенныхъ къ ней земляхъ считалось:

	школь.	учениковъ.
Въ Ганноверъ въ 1861 г.	3,635	291,300
» Гессенъ » 1863 »	1,290	108,900
» Нассау » 1861 »	906	76,600
» Лауенбургъ » 1861 »	860	85,000
» Шлезвигъ » 1861 »	636	75,000
	<u>7,327</u>	<u>636,800</u>

Нравственность. По количеству ежегодно совершаемыхъ преступлений можно отчасти судить о состояніи нравственности въ народѣ. Въ Пруссіи съ 1854 по 1861 г. за преступления и проступки подвергалось суду:

Въ 1854 г.	113,580 чел.	Въ 1858 г.	102,248 чел.
» 1855 »	120,523 »	» 1859 »	106,289 »
» 1856 »	130,365 »	» 1860 »	110,276 »
» 1857 »	107,136 »	» 1861 »	107,618 »

Съ 1857 года замѣтно значительное уменьшеніе числа преступлений; за три года съ 1859 по 1861 приходится только 1 преступленіе на 1915 жителей и 1 проступокъ на 184. Въ теченіе этого періода:

	за преступленія.	за проступки.
Обвинено было	38,281 чел.	365,604 чел.
Въ томъ числѣ женщ.	7,764 »	73,776 »
Дѣтей до 16 лѣтъ.	1,239 »	14,931 »
Лицъ соверш. преступл. уже не въ первый разъ.	17,341 »	59,341 »
Изъ обвин. пригов. къ наказ.	32,756 »	308,017 »
Оправдано	5,155 »	53,124 »

Главные виды преступленій были слѣдующіе:

Боровство	40,4%	Сопrotивленіе власти.	2,2%
Нарушеніе обществ. порядка.	24,8 »	Обманъ	2,1 »
Насиліе	7,8 »	Безнравственность	2,1 »
Подлогъ	3,2 »	Поддѣлка документовъ.	1,3 »
Корыстные поступки	2,2 »	Оскорбленіе величества	0,7 »

НАРОДНОЕ БОГАТСТВО.

Мѣриломъ для народнаго богатства въ Пруссіи можетъ служить количество лицъ, платящихъ подоходную (Einkommensteuer) и классификаціонную (Klassensteuer) подати; послѣдняя видоизмѣняется сообразно состоянію плательщиковъ. Считаая богатыми—лицъ обложенныхъ подоходною податью, зажиточными—лицъ платящихъ не менѣе 2½ грош. въ мѣсяцъ классификаціонной подати, достаточными—лицъ платящихъ 1¼ гр. той же подати, и нищими—тѣхъ кто официально попалъ въ нищіе, мы получимъ, по свѣдѣніямъ за 1861 г., слѣдующіе результаты:

Богатыхъ	63,312	0,32%	всего населенія.
Зажиточныхъ	1.802,669	9,63 »	»
Достаточныхъ	3.864,023	20,77 »	»
Нищихъ	327,667	1,23 »	»

Изъ богатыхъ платило:

Свыше.	Чел.	Свыше.	Чел.
24,000 т.	—	1,600—2,000 т.	7,411
12,000 »	727	1,400—1,600 »	7,028
6,000 »	2,609	1,200—1,400 »	10,974
4,000 »	5,098	1,000—1,200 «	19,544
2,000 »	18,355		

Въ среднемъ, во всей Пруссіи приходится—1 богатый на 292 жителя; наибольшее число богатыхъ: въ Бранденбургъ—1 на 147 ж. (въ Берлинѣ 1 на 50 ж.), и въ Саксоніи—1 на 247; наименьшее: въ Силезіи — 1 на 430. и въ Познани—1 на 460 ж.

Въ слѣдующей таблицѣ, показано сколько въ каждой изъ провинцій приходится податей на душу, а также сколько считается въ нихъ нуждающихся и сколько расходуется денегъ на пособіе.

Провинціи.	На душу подат.		Нуждающимся.		На бѣдныхъ расходуется.			
	Пододходной.	Классификаціо.	Содерж. на счетъ обществъ.	Получающихъ вспомоцъ.	Всего.	Въ томъ числѣ:		
						Изъ обществ. суммъ.	Разными обществ. вами.	Частн. благотворителямъ.
Пруссія	0,12	0,62	18548	25410	638944	399669	189758	49517
Познань	0,11	0,56	7628	10957	154508	64974	22254	67281
Бранденбургъ	0,41	0,49	10715	20099	1111134	838168	199111	73855
Померанія	0,21	0,62	5385	13315	461312	295954	146632	18725
Силезія	0,15	0,59	28240	51651	771077	468710	159713	142655
Саксонія	0,25	0,76	8622	20203	588248	348442	183163	56642
Вестфалія	0,18	0,73	8951	17763	384105	163703	150281	70121
Рейнск. провинц.	0,23	0,64	23603	58130	1371991	748521	366034	25843
	0,21	0,62	109846	217821	5481317	3327142	1416944	737231

Изъ этой таблицы видно, что народное богатство выше всего стоитъ въ Саксоніи, Вестфалии и Бранденбургѣ, за тѣмъ въ Рейнской провинціи, Помераніи, Силезіи, и наконецъ въ Пруссіи и Познани. Бѣдныхъ больше всего въ Рейнской провинціи, Силезіи и Бранденбургѣ, но за то въ сихъ мѣстностяхъ расходуется на нуждающихся и больше денегъ, чѣмъ въ другихъ провинціяхъ. Число бѣдныхъ вообще значительно уменьшается въ Пруссіи: въ 1849 г. было 786,936, въ 1855 — 578,295, въ 1858 — 399,459, а въ 1861 — 327,667. На уменьшеніе бѣдныхъ большое вліяніе имѣло устройство разнаго рода сберегательныхъ кассъ, число которыхъ въ настоящее время весьма значительно. Первая сберегательная касса была учреждена въ 1838 г.; въ 1848 г. ихъ было уже 76, въ 1858—355, а въ 1861—479; сверхъ того считается 1,968 кассъ взаимнаго вспоможенія мастеровыхъ и 700 кассъ вспоможенія фабричныхъ рабочихъ. По провинціямъ кассы эти распредѣлены слѣдующимъ образомъ:

Провинціи.	Сберегательныхъ кассъ.			Кассъ мастеровыхъ.			Кассы фабр. рабочихъ.		
	Число.	Книжекъ.	Капиталь.	Число.	Участ. вующ.	Капиталь.	Число.	Участ. вующ.	Капиталь.
Пруссія	49	20,650	1.285,379	191	9,671	14,576	22	2,143	5,069
Познань	15	9,472	498,016	100	3,814	3,012	1	51	101
Бранденбургъ	72	148,039	7.633,881	550	55,051	42,141	44	21,355	70,805
Померанія	38	50,284	3.956,994	159	5,514	7,553	7	319	2,126
Силезія	74	118,608	7.644,521	314	22,130	20,479	113	18,638	32,364
Саксонія	58	153,247	11.785,041	454	23,896	24,286	182	26,111	28,680
Вестфалія	85	70,089	13.436,701	118	11,148	13,020	185	25,993	113,288
Рейнская пров.	90	105,712	12.100,141	82	17,536	12,598	146	52,151	117,524
Всего	479	576,101	58.340,654	1,968	148,760	237,899	700	146,761	369,957

Финансы.

Въ Пруссіи бюджеты обнародываются съ 1820 г.; они составлялись прежде на 3 года, а съ 1847 года на 1 годъ—съ 1 января по 31 декабря.

Бюджетъ долженъ быть утвержденъ обѣими палатами. Въ періодъ съ 1862 по 66 годъ ни одинъ бюджетъ не былъ утвержденъ нижнею палатою; тѣмъ не менѣ правительство публиковало бюджеты и взимало налоги административнымъ путемъ. Послѣ блистательнаго исхода германской войны, нижн. палата утвердила всѣ эти бюджеты.

Доходы Пруссіи въ послѣдніе 45 лѣтъ увеличились слишкомъ въ три раза.

Дефициты являлись рѣдко и не въ большихъ размѣрахъ.

Годъ.	Доходъ.	Дефицитъ.	Годъ.	Доходъ.	Дефицитъ.
	тал.	не было.		тал.	не было.
1821	50.000,000	»	1854	107.990,069	»
1829	50.796,000	»	1855	111.827,785	»
1832	51.287,000	»	1856	118.864,071	»
1835	51.740,000	»	1857	120.242,312	»
1838	52.681,000	»	1858	126.409,778	»
1841	55.876,000	»	1859	131.859,288	»
1844	57.677,194	»	1860	130.615,255	»
1847	64.033,697	»	1861	135.341,701	3.985,636
1849	94.174,380	»	1862	139.908,411	3.385,000
1850	95.899,606	4.561,158	1863	145.119,545	7.375,386
1851	96.367,532	3.072,573	1864	143.833,738	2.500,000
1852	99.434,734	2.433,713	1865	150.714,031	385,133
1853	103.029,671	3.460,895	1866	157.237,199	+ 3.237,199 избытокъ.

Въ сихъ бюджетахъ до 1849 г. показанъ чистый доходъ, а съ этого времени валовой доходъ безъ вычета расходовъ взиманія. Исчисленные по первоначальнымъ бюджетамъ дефициты на дѣлѣ были несравненно меньше, а въ послѣдніе годы, вслѣдствіе увеличенія доходовъ противъ предположеній бюджетовъ, въ нихъ, вмѣсто дефицита, оказывался ежегодно избытокъ. Такъ, исполненные бюджеты дали:

Годъ.	Доходъ.	Расходъ.	Избытокъ.
Въ 1862	149.030,215	144.284,893	4.745,822
» 1863	158.484,915	154.227,146	4.257,405
» 1864	171.540,078	169.125,785	2.414,293
» 1865	173.934,739	169.243,365	4.601,374

Въ слѣдующей таблицѣ исчислены доходы и расходы Пруссіи съ вновь присоединенными землями на 1867 г., а для сравненія приведены цифры и за 1866 г.

	1 8 6 6		1867
	Доходы.	Расходы.	Доходъ = расходу.
Т а л е р о в ѣ .			
Пруссія	157.237,199	154.000,000	169.076,773
Ганноверъ	10.349,219	10.372,595	22.589,700
Гессенъ-Кассель	5.450,157	6.214,887	5.749,000
Гессенъ-Гомбургъ (1865).	3.336,080	294,110	417,141
Нассау (1865)	3.916,450	3.928,998	9.589,129
Франкфуртъ (1865)	1.902,377	1.616,364	
Голштейнъ (1865)	4.820,351	3.260,338	
Шлезвигъ (1864—65)	3.493,749	2.487,112	5.696,020
Земли присоединенныя отъ Баваріи.	.	.	197,833
» » » Гессена.	.	.	315,870
Всего.	187.503,182	182.174,404	213.611,434

Подробности прусскаго бюджета на 1867 г. слѣдующія:

Доходъ обыкновенный.	Талеровъ.	Расходъ обыкновенный.	Талеровъ.
Государств. имущества	12.383,171	Государств. имущества	3.910,000
Продажа государств. имуществъ	860,000	Взиманіе прям. податей	1.418,000
Прямые налоги:		» косвенныхъ податей	4.374,751
Поземельная подать	10.104,300	Прочіе расходы мин. финансовъ	3.894,357
Подать съ домовъ	3.407,600	Почта и Телеграфы	13.663,115
Подходная подать	3.694,000	Горные заводы и солотоварни	13.640,644
Классификаціонная подать	9.755,000	Жельзные дороги	11.537,832
Промышленная подать	4.059,000	Итого расходовъ взиманія	52.438,699
Налогъ на желѣзн. дороги	1.645,000	Дополненіе къ liste civile (*).	500,000
Разныя подати	65,100	Платежи по прус. долгу и управ.	16.321,100
Итого прям. нал. Пруссіи	32.730,000	Долгъ Новыхъ Провинцій	1.125,105
Прям. нал. Нов. Пров.	8.506,853	Палаты господъ и депутатовъ	240,060
Косвен. налоги:		Государственное министерство	369,675
Таможенный сборъ	11.210,000	Министер. иностр. дѣль Пруссіи	1.068,680
Акцизъ съ табачн. фабр.	79,000	Расх. по м. и. д. Нов. Пров.	245,250
» » свекл. сахара	5.350,000	Мин. финанс. (пенсіи 2.100.000).	8.073,742
» » водки	16.691,000	Расх. по м. фин. Нов. Пров.	11.756,875
» » пива	7.480,000	Мин. торг. и публ. работъ Прусс.	5.958,238
» » развед. табаку	1.830,000	Расх. пуб. раб. Нов. Пров.	1.341,062
Налогъ на мельницы	102,300	Минист. юстиціи въ Пруссіи	12.185,900
Нал. на бойни	1.570,000	Расх. на юстицію Нов. Пров.	1.913,180
Гербовая пошлина	1.946,000	Минист. внутр. дѣль въ Пруссіи	5.588,579
Шоссейный сборъ	5.530,000	Расх. внутр. дѣль Нов. Пров.	8.262,336
Мосты, рѣки, каналы	1.283,000	Министерство земледѣлія	1.783,919
Прочія подати	1.380,955	Мин. дух. дѣль и нар. просв.:	
Итого косв. налог. Пруссіи	37.795,235	Евангелическое духовенство	417,711
Косв. нал. Нов. Пров.	10.100,390	Католическое духовенство	749,118
Отъ продажи соли	9.300,080	Содержаніе университетовъ	626,110
Съ лоттерей	1.338,300	Содерж. гимн. реал. и народ. шк.	1.160,324
Отъ прусскаго банка	1.504,000	Прочіе расходы просвѣщ. Прус.	1.646,347
Разныхъ доход. Минист. Финанс.	5.944,345	Расх. на просв. Нов. Пров.	812,168
Почта	13.965,700	Воен. мистерство Пруссіи	41.574,348
Телеграфы	1.418,090	Расх. на армію Нов. Пров.	9.934,899
Горные заводы и солотоварни	17.863,154	Расходы на флотъ Пруссіи	1.836,637
Жельзные дороги	19.598,301	Расх. на флотъ Нов. Пров.	8.082,329
Раз. доходы мин. пуб. раб.	357,238	Гогенцоллернскія земли	232,571
Дох. мин. юстиціи	10.872,900	Итого обык. расх. Пруссіи	153.671,758
» внутр. дѣль	703,318	Обык. расх. Нов. Пров.	43.469,470
» земледѣлія	891,672	Расходъ чрезвычайный.	
» духов. дѣль и нар. пр.	107,207	Минист. иностранныхъ дѣль	113,000
» военного	1.113,191	» финансовъ	700,000
» по флоту	44,204	» торговли	4.140,000
» иностр. дѣль	13,810	» юстиціи	450,000
Гогенцоллернскихъ земель	262,857	» внутреннихъ дѣль	98,200
Тѣ же статьи дох. Нов. Провинцій	18.862,202	» земледѣлія	172,400
Итого обык. дох. съ Пруссіи	169.066,773	» народн. просвѣщенія	570,482
Обык. дох. Нов. Пров.	44.385,280	» военное, на армію	2.497,131
Доходъ чрезвычайный.		» » на флотъ	6.623,000
Съ Новыхъ Провинцій	169,381	Гогенцоллернскія земли	30,286
Итого дох. съ Пруссіи	213.611,434	Новыхъ Провинцій	1.085,191
Оставалось отъ 1866 года	3.237,199	Итого чрез. рас.	16.480,204
		Всего расходовъ	213.611,436

(*) Самый Liste civile въ 2.573,000 тал. уплачивается изъ доходовъ съ удѣловъ.

Независимо отъ общихъ государственныхъ расходовъ, существуютъ еще расходы земскіе, предназначенные на содержаніе провинціальныхъ сеймовъ, богадѣленъ, больницъ, на проложеніе дорогъ и пр. Эти расходы покрываются посредствомъ прибавокъ къ прямымъ налогамъ, а въ нѣкоторыхъ случаяхъ помощью натуральныхъ повинностей.

Государственный долгъ Пруссіи существуетъ съ конца прошлаго вѣка. Фридрихъ Вильгельмъ II получилъ въ наслѣдство отъ Фридриха Великаго отъ 50—60 мил. наличныхъ денегъ, а оставилъ послѣ смерти около 30 м. долга. Съ 1806—1813 г. Пруссія уплатила Наполеону подъ разными видами 144.473,626 тал.; кромѣ того, самая война 1813—1815 г. стоила весьма дорого и не могла покрыться 38 мил. тал., полученными въ 1815 г. съ Франціи, какъ часть общей контрибуціи. Въ 1820 г. долгъ Пруссіи простирался до 217.975,517 тал., изъ коихъ къ концу 1848 г. уплачено было 86.553,624, для чего впрочемъ продано было государственныхъ имуществъ на сумму 45.060,996 тал. Въ 1848 г. оставалось долгу 131.421,893 тал.; съ тѣхъ поръ, т. е. въ послѣдніе 19 лѣтъ, долгъ больше чѣмъ удвоился; самое значительное приращеніе послѣдовало во время крымской и итальянской войнъ, когда Пруссія принуждена была мобилизовать часть своей арміи. Къ 1866 году долгъ Пруссіи состоялъ:

А. Процентный.

I. Общій долгъ.

Консолидированный	73.830,500	Заемъ	1857	7.348,200
Заемъ	1848 3.518,900	» 5%	1859	29.041,200
»	1850 14.148,700	2-й заемъ	1859	17.602,900
»	1852 12.900,300	Заемъ	1862	4.800,000
»	1853 4.198,500	»	1864	17.000,000
»	1854 12.869,500	Облигаціи	1861	10.000,000
» съ премією	1855 12.480,000	Долгъ воен. вдовьей кассы		890,400
» на желѣз. дороги	1855 6.825,300			
»	1856 15.351,100			242.805,500

II. Провинціальные долги	3.491,467
III. Акціи и облигаціи желѣзныхъ дорогъ	18.681,113

264.978,080

B. Безпроцентный долгъ (банковые билеты)	15.820,427
--	------------

Всего. 280.820,427 тал.

Контрибуціи, взятая Пруссіею въ 1866 году съ различныхъ Герм. государствъ (*), дали ей возможность не только покрыть всѣ издержки войны, но и погасить часть своего долга, именно на 6 мил. тал. Но ей пришлось присоединить къ своему долгу долги завоеванныхъ земель, такъ что съ 1867 г. общая сумма ея долга представляется слѣдующею:

Процентный долгъ Пруссіи.	258.779,485	Тал.
Безпроцентный »	15.842,347	»
Итого	274.621,832	»
Долгъ Ганновера (1864).	48.018,274	»
» Кур. Гессена (1862).	13.057,330	»
» Нассау (1865)	22.561,635	»
» Гессенъ-Гомбурга (1865)	416,291	»
» Шлезв. и Голштейна (1865)	31.210,000	»
» Франкфурта (1865)	10.156,812	»
Итого.	125.420,342	»
Всего.	400.042,174	»

(*) Пруссіею было взято: съ Австріи 20.000,000 тал., съ Баваріи 18.000,000 т., съ Саксоніи 10.000,000 т., съ Виртемберга 4.800,000 т., съ Бадена 3.600,000 т., съ Дармштадта 1.800,000 т. и съ Рейсса 100,000 т. Всего (не считая 25 мил. гул. съ Франкфурта), 58.300,000 талеровъ.

ВООРУЖЕННЫЯ СИЛЫ.

АРМІЯ.

Прусскія военносухопутныя силы состоятъ изъ:

- а) Постоянной арміи (das stehende Heer).
- б) Резерва (Kriegs-Reserve), служащаго для пополненія рядовъ арміи и образованія запасныхъ войскъ (Erzatz Truppen).
- в) Ландвера 1-го и 2-го призывовъ (Landwehr des 1—2 Aufgebots).
- г) Ландштурма (Landsturm).

Основаніе постоянной прусской арміи положено въ 1623 г. Курфюрстомъ Георгомъ Вильгельмомъ, который содержалъ отъ 3,000 до 4,000 солдатъ. При Великомъ Курфюрствѣ Фридрихъ Вильгельмъ сила постоянной арміи возрасла до 29,000 чел., а въ царствованіе Короля Фридриха Вильгельма I до 80,000; но въ то время часть арміи состояла еще изъ вербованныхъ войскъ. Фридрихъ Великій имѣлъ 200,000 армію, а Фридрихъ Вильгельмъ III, въ 1806 г.—250,000.

Послѣ неудачнаго исхода войны 1806 — 1807 г. Пруссія лишилась, по Тильзитскому миру, половины своихъ владѣній и обязалась содержать не болѣе 42,000 солдатъ; это заставило ее, слѣдуя идеямъ Шарнгорста, завести тагъ называемую систему Krümpfer (или рекрутскую), на основаніи которой молодые солдаты, послѣ непродолжительнаго обученія, увольнялись въ отпускъ и замѣнялись новыми рекрутами. Благодаря этой мѣрѣ, Пруссія, съ открытіемъ войны 1813 г., независимо отъ постоянной арміи, могла тотчасъ выставить еще 51 баталіонъ. Но этихъ силъ оказывалось не достаточно для борьбы съ Наполеономъ, а потому прусское правительство отмѣнило на время войны всѣ изъятія отъ военной повинности, и 17 марта приступило къ образованію земскаго войска или ландвера, который черезъ пять мѣсяцевъ доставилъ 120,000 чел., такъ что въ августѣ 1813 г. Пруссія располагала уже 250,000 арміею.

Въ 1815 г. Пруссія возведена на степень великой державы; но, по своему населенію и по своему финансовому положенію, она не имѣла возможности держать столь же многочисленную постоянную армію, какъ остальные перво-классныя державы; а такъ какъ ландверъ оказался на войнѣ весьма полезнымъ, то Пруссія и рѣшилась построить на немъ всю свою военную систему, и имѣть постоянную армію преимущественно только какъ военную школу, черезъ которую проходила бы вся нація. Законами 3 сентября 1814 г. и 21 ноября 1815 г., всѣ безъ исключенія прусскіе подданные были обязаны съ 17 до 49 лѣтняго возраста, военною повинностью, распределенною слѣдующимъ образомъ. Съ 20 до 23 лѣтъ (3 года) въ дѣйствующей арміи; съ 23 до 25 (2 года) въ резервѣ, предназначавшемся для усиленія рядовъ арміи; съ 25 до 32 (7 лѣтъ), въ ландверѣ 1-го призыва, имѣвшаго цѣлью участіе въ полевыхъ дѣйствіяхъ наравнѣ съ дѣйствующею арміею; съ 32 до 39 (еще 7 лѣтъ) въ ландверѣ 2-го призыва, предназначавшемся для гарнизоновъ въ крѣпостяхъ и прочей внутренней службы; наконецъ съ 17 до 20 и съ 39 до 49 лѣтъ въ ландштурмѣ, или поголовномъ ополченіи. Армію положено было имѣть изъ 1 гвардейскаго корпуса, пополняемаго со всего государства, и 8-ми армейскихъ корпусовъ, пополняемыхъ въ 8-ми окружныхъ районахъ, подраздѣленныхъ еще на округа бригадные, полковые, баталіонные, ротные и эскадронные. Въ каждомъ корпусѣ полагалось 4 бригады и 1 резервный полкъ пѣхоты, 2 бригады кавалеріи, 2

бриг. артиллеріи, $\frac{1}{2}$ бат. стрѣлковъ и $\frac{1}{2}$ бат. піонеръ. Каждая пѣхотная бригада состояла изъ 1 полка полевого (3 бат.) и 1 ландвернаго (3 бат.); каждая кавалерійская—изъ 2 полковъ полевыхъ (по 4 эск.) и 1 ландвернаго (6 эск.). Въ специальныхъ родахъ оружія ландверъ не формировалъ тактическихъ единицъ, соответствующихъ дѣйствующимъ, а прямо шелъ на усиленіе ихъ рядовъ и образованіе резервовъ. Ландверъ 1 призыва имѣлъ постоянные кадры, собирался лѣтомъ каждое воскресенье по-ротно, а два раза въ году, на двѣ недѣли, по-баталіонно, и сверхъ того участвовалъ по временамъ въ большихъ маневрахъ. Ландверъ 2 призыва не имѣлъ постоянныхъ кадровъ, и собирался небольшими частями для ученій только на самое короткое время. При такой организаціи Пруссія могла ограничиваться въ мирное время постоянною арміею въ 120,—140 т. (а зимой безъ отпускныхъ, даже въ 80 т.); въ военное же время тотчасъ пополняла армію резервомъ до 220 т., усиливалась ландверомъ 1 призыва до 350 т., а ландверомъ 2 призыва до 500 т. и сверхъ сего располагала еще запасомъ людей ландштурма.

При мобилизаціи 1848, 1850 и 1859 годовъ выказались однако недостатки ландверной системы. Солдаты ландвера, призванные на службу, не всегда являлись охотно; случаи нарушенія дисциплины повторялись нерѣдко; въ бою эти войска далеко не удовлетворяли своему назначенію. Сборъ ландвера всегда ложился тяжелымъ бременемъ на страну и требовалъ около двухъ мѣсяцевъ времени. Вслѣдствіе малочисленности постоянной арміи, ландверъ приходилось сзывать не только въ минуту дѣйствительной опасности, но и въ видѣ демонстрацій. Наконецъ, при постоянной арміи въ 140,000 чел. и ежегодномъ контингентѣ въ 40,000 (опредѣленномъ въ 1815 г., съ населенія въ 10.000,000) явилась съ теченіемъ времени уже положительная невозможность примѣнять къ населенію (возросшему до 17 мил.) законъ объ общей, обязательной для всѣхъ сословій, военной повинности. Эти соображенія побудили нынѣшняго короля, когда онъ былъ еще регентомъ, представить въ 1860 г. палатамъ проектъ о реорганизаціи арміи, съ цѣлью сдѣлать ее достаточно сильной независимо отъ ландвера, который могъ быть за тѣмъ употребляемъ только для гарнизоновъ въ крѣпостяхъ или прикрытія тыла арміи. Проектъ не былъ утвержденъ палатами; тѣмъ не менѣе правительство привело его въ исполненіе. Срокъ службы въ арміи былъ назначенъ 3-хъ-лѣтній, въ резервѣ 4-хъ лѣтній, а на оба ландвера 9 лѣтъ (4 въ первомъ и 5 во 2-мъ). Годовой контингентъ былъ усиленъ до 63,000; дѣйствующая армія была почти удвоена; взамѣнъ ландверныхъ въ ней были сформированы новыя, полевыя части; такъ что сила ея безъ ландвера представляла въ мирное время до 217,000, а въ военное—до 342,000 дѣйствующихъ и 150,000 запасныхъ войскъ. Войны 1864 и 66 годовъ блистательно оправдали эту реформу и побѣдили сопротивленіе ей палатъ. Въ настоящее время она вошла въ законную силу, и сдѣлалась достояніемъ не только Пруссіи но и всего Сѣверо-Германскаго союза. Нѣкоторыя измѣненія въ подробностяхъ новой системы, установленныя палатами, будутъ видны въ послѣдующемъ изложеніи.

Комплектованіе арміи. Военная служба въ Пруссіи обязательна для всѣхъ подданныхъ отъ 17 до 49 лѣтъ включительно; замѣщенія и откупы отъ службы не существуютъ. Въ дѣйствующую армію поступаютъ молодые люди, достигшіе 20-лѣтняго возраста (въ Вестфаліи 21 года); срокъ службы въ дѣйствующихъ войскахъ 3-хъ-лѣтній; по прошествіи сего времени люди перечисляются на 4 года въ резервъ, а за тѣмъ на 5 лѣтъ въ ландверъ перваго призыва, и еще на 5 лѣтъ въ ландверъ 2 призыва.

Въ военную службу не принимаются лица приговоренныя къ заключенію въ смирительномъ домѣ. Отъ военной повинности освобождаются: 1) члены княжескихъ домовъ Гогенцоллернъ и семейства медіотизированныхъ князей, пользующихся симъ правомъ на основаніи актовъ бывшаго Германскаго союза; 2) студенты богословія, представившіе свидѣтельство о томъ, что выдержатъ экзаменъ ранѣе 25 л. возраста; 3) менониты всѣхъ провинцій, кромѣ Силезіи, которые взамѣнъ военной повинности обложены особою податью и ограничены въ нѣкоторыхъ гражданскихъ правахъ, и 4) молодые люди, признанные совершенно неспособными къ службѣ. Освобожденіе отъ службы по семейнымъ обстоятельствамъ замѣнено отсрочками отъ 1 года до 3 лѣтъ, которыя даются: а) молодымъ людямъ изучающимъ какое-нибудь ремесло или художество, а равно и воспитанникамъ медико-хирургической, ветеринарной и берлинской ремесленной школъ; б) единственнымъ поддержкамъ безпомощныхъ семействъ или вдовъ, не имѣющихъ никакихъ средствъ къ существованію; и в) лицамъ, получившимъ въ наслѣдство фабрику или участокъ земли, а также тѣмъ, на которыхъ переходятъ отъ родителей арендныя обязательства, если эти лица не могутъ иначе устроить своихъ дѣлъ. Въ видѣ льготы, установленъ сокращенный срокъ службы въ дѣйствующихъ войскахъ: 1) 6-ти-недѣльный; для учителей народныхъ школъ и семинарскихъ кандидатовъ на эти должности, а также для оружейниковъ, обязавшихся прослужить 9 лѣтъ на одномъ изъ оружейныхъ заводовъ;— и 2) всего 1 годъ—для военно-госпитальной прислуги (Militär Krankenwärter). Увеличенный же срокъ службы существуетъ для воспитанниковъ военныхъ училищъ, соединенной артиллерійской и инженерной школы, военной академіи, медико-хирургическаго института и ветеринарной школы, — которые, за каждый годъ, проведенный въ школѣ, обязаны прослужить два года, сверхъ срока.

Вольноопредѣляющимися принимаются: 1) на общихъ основаніяхъ, т. е. на 3 года, съ разрѣшенія родителей или опекуновъ, всѣ молодые люди отъ 17 до 20 лѣтъ, добровольно являющіеся на службу; имъ предоставляется выборъ части, въ которой они желаютъ служить; и 2) на одинъ годъ—молодые люди, которые выдержали установленный экзаменъ (или имѣютъ гимназическія свидѣтельства) и въ состояніи содержать себя на собственный счетъ, а въ кавалеріи и конной артиллеріи, кормить сверхъ сего, лошадь и платить за пользованіе ею отъ 32 до 34 тал. въ годъ. На подобныхъ же основаніяхъ принимаются медики и фармацевты. По прослуженіи одного года вольноопредѣляющіеся перечисляются на 4 года въ резервъ, а потомъ въ ландверъ, куда большинство изъ нихъ, по выдержаніи предварительнаго экзамена, поступаетъ офицерами. Этотъ законъ, не нарушающій принципа общей военной повинности, даетъ молодымъ людямъ возможность кончать свое образованіе. Солдаты, прослужившіе въ дѣйствующихъ войскахъ установленный срокъ, могутъ, съ одобренія начальства, продолжать службу. Эти старослуживые, называемые капитулянтами (Kapitulanten), выбираются преимущественно изъ солдатъ, обѣщающихъ быть хорошими унтеръ-офицерами. Капитулянты получаютъ усиленное жалованье; но главною приманкою для нихъ служитъ присвоенное всѣмъ унтеръ-офицерамъ право на полученіе, по прослуженіи 9 лѣтъ, гражданской должности. Въ Пруссіи во всѣхъ присутственныхъ мѣстахъ и по земству замѣщаются отставными унтеръ-офицерами слѣдующія должности: канцелярскихъ служителей, таможенныхъ надзирателей, кондукторовъ, телеграфистовъ, низшихъ полицейскихъ чиновниковъ, тюремныхъ надзирателей, младшихъ лѣсничихъ и т. п.

Изъ 12 прусскихъ корпусовъ 11 имѣютъ опредѣленный районъ комплекто-

ванія, а одинъ, т. е. гвардейскій, комплектуется съ цѣлаго государства. 1-й корпусъ комплектуется въ Пруссіи, 2-й въ Помераніи, 3-й въ Бранденбургъ, 4-й въ Саксоніи, 5-й въ Познани (*), 6-й въ Силезіи, 7-й въ Вестфалии, 8-й въ Рейнскихъ провинціяхъ, 9-й въ Шлезвигъ и Голштейнъ, 10-й въ Ганноверъ и 11-й въ Кассель, Нассау и Франкфуртъ. Корпусные округа дѣлятся по прежнему: на дивизіонные, бригадные, полковые, баталіонные и проч. Основаніемъ комплектованію служатъ баталіонные округа, коихъ по числу ландверныхъ баталіоновъ (за исключеніемъ гвардейскихъ) полагается 126, каждый съ населеніемъ около 100,000 мужск. душъ.

Для комплектованія 2-хъ дѣйствующихъ линейныхъ полковъ отведенъ участокъ одного ландвернаго полка, состоящій изъ трехъ баталіонныхъ участковъ, каждый въ 4 роты. Фузелерные полки пополняются рекрутами изъ участковъ 1, 3, 6 и 7 корпусовъ; кавалерійскіе полки—изъ всѣхъ участковъ, отведенныхъ дивизіи, при которой они состоятъ, артиллерія, піонеры и обозъ—изъ участковъ всего корпуса, а гвардія, флотъ и егеря—со всего государства.

Дѣлами по набору завѣдуютъ министерства военное и внутреннихъ дѣлъ. Первое собираетъ свѣдѣнія о необходимомъ числѣ рекрутъ, второе распределяетъ это число по провинціямъ; за тѣмъ корпусные командиры и оберъ-президенты разбиваютъ контингентъ по бригаднымъ участкамъ, пропорціо-нально ихъ населенію. Наборы производятся ежегодно; контингентъ съ 1860 по 1866 г. былъ опредѣленъ въ 63,000, а нынѣ, вслѣдствіе увеличенія арміи, долженъ еще увеличиться. Въ 1866 году было принято на службу: 93,616 рекрутъ прусскихъ, 12,000 вольноопредѣляющихся и 7,000 рекрутъ изъ бывшихъ ганноверскихъ, гессенскихъ и нассаускихъ войскъ; всего 112 тыс. челов. Списки молодымъ людямъ, подлежащимъ военной повинности, составляются мѣстными гражданскими властями ежегодно въ январѣ. Для производства набора въ каждомъ уѣздѣ учреждается уѣздная рекрутская комиссія (Kreis-Ersatz Commission) изъ командира ландвернаго баталіона, начальника уѣзда (Landrath), одного пѣхотнаго офицера, военного медика, 2 сельскихъ и 2 городскихъ собственниковъ. Комиссія эта объѣзжаетъ уѣздъ, сзываетъ молодыхъ людей, подлежащихъ набору, и, по тщательномъ осмотрѣ, рѣшаетъ пріемъ ихъ на службу. Эта работа должна быть окончена въ уѣздахъ къ 15 іюня.

Въ каждомъ участкѣ, предназначенномъ для комплектованія двухъ пѣхотныхъ полковъ, т. е. бригады, собираются: 1) комиссія для испытанія вольноопредѣляющихся, поступающихъ на одинъ годъ, въ которой засѣдаютъ 2 штабъ-офицера, 1 чиновникъ, директоръ гимназій и 2 учителя, и 2) такъ называемая, окружная рекрутская комиссія (Departements Ersatz-Commission), составленная изъ бригаднаго командира, одного совѣтника, одного гвардейскаго офицера и медика. Комиссія эта повѣряетъ дѣйствія уѣздныхъ комиссій, вторично подвергаетъ рекрутъ осмотру и произноситъ окончательный приговоръ насчетъ ихъ годности къ службѣ. Негодные къ службѣ распределяются на двѣ категоріи: 1) совершенно негодные—навсегда освобождаются отъ службы; 2) временно же негодные, по малому росту или слабому тѣлосложенію, — зачисляются въ резервъ, ежегодно подваргаются осмотру и только по прошествіи трехъ лѣтъ обращаются на службу въ обозъ или окончательно освобождаются отъ военной повинности. Если годныхъ къ службѣ молодыхъ людей окажется въ участкѣ больше, чѣмъ нужно для сформированія опредѣленнаго ему контингента, то приступаютъ къ тиражу, въ кото-

(*) Къ району 2-го корпуса приписана также часть Зап. Пруссіи и Познани, къ 5-му корпусу—Нижняя Силезія, а къ 7-му—Нидергейнъ,

ромъ не участвуютъ однако: лица добровольно поступающія на службу, оружейники, пользующіеся льготою, и молодые люди, которые были пропущены въ рекрутскомъ спискѣ и не заявили о томъ начальству. Лица, оставшіяся за тиражемъ, зачисляются въ резервъ.

Рекруты распределяются предсѣдателемъ окружной комисіи по частямъ войскъ, при чемъ офицеру, посланному отъ гвардіи, предоставлено право отбирать лучшихъ людей. При распределеніи рекрутъ принимается въ соображеніе: а) ихъ тѣлосложеніе и ростъ, который опредѣленъ: для гвардейской пѣхоты 5 ф. 4 д., для линейной пѣхоты 5 ф., для тяжелой кавалеріи отъ 5 ф. 4 д. до 5 ф. 8 д., для легкой кавалеріи отъ 5 ф. 2 д. до 5 ф. 6 д., а для артиллеріи 5 ф. 3 д.; б) ихъ занятія, сообразно которымъ въ кавалерію назначаютъ людей, умѣющихъ обходиться съ лошадьми; въ егеря—хорошихъ стрѣлковъ, въ піонеры—рудокоповъ, плотниковъ и т. п., и в) необходимость имѣть въ каждой части войскъ извѣстное число мастеровыхъ, какъ-то: сапожниковъ, портныхъ, шорниковъ и пр. Работы окружной рекрутской комисіи кончаются въ сентябрѣ. Въ мирное время рекруты прямо поступаютъ въ полевые войска, въ военное же они обращаются предварительно въ войска *запасныя* (кадры коихъ составляются изъ резервистовъ) и по полученіи уже нѣкотораго образованія идутъ на укомплектованіе дѣйствующей арміи.

Главнѣйшіе результаты наборовъ съ 1855 по 1861 годъ:

Трехлѣтій.	Двадцатилѣтн. мол. людей.	Всего подлежащихъ воен. повинности	Въ томъ числѣ:		Изъяв. желаніе поступ. вольноопред. на 1 г.	Оказались неспособными.	Даны отсрочки по мал. росту и слабому тѣлосложенію.	Способныхъ къ службѣ.	Принято на службу.
			Сосчитановдвойнѣ и занесеновъ списки 2 рек. окр.	Находилось въ отсутствіи во время набора.					
1835—37	127,800	411,072	22,099	27,585	10,572	23,439	236,194	90,920	36,830
1838—40	137,800	461,773	25,597	33,262	10,167	28,210	275,774	88,435	36,296
1841—43	146,400	493,494	27,988	38,224	9,468	32,622	293,808	90,949	38,209
1844—46	151,100	464,498	28,217	42,018	9,907	29,130	270,924	84,258	38,366
1847—49	149,000	416,888	26,045	42,374	10,621	27,084	235,703	74,603	44,188
1850—52	148,000	414,021	28,082	47,070	11,070	26,587	229,777	70,996	42,118
1853—55	151,600	441,620	30,725	53,962	12,334	22,817	259,316	62,224	40,057
1856—58	158,900	488,445	36,454	56,671	14,491	21,161	300,993	58,524	40,678
1859—61	167,400	546,982	62,694	60,433	15,223	20,314	302,214	73,074	64,101

Резервъ составленъ: а) изъ солдатъ, прослужившихъ 3 года въ дѣйствующихъ войскахъ, б) изъ вольноопредѣляющихся, отслужившихъ одинъ годъ, и в) изъ молодыхъ людей, освобожденныхъ по жребію отъ службы или получившихъ отсрочки по домашнимъ обстоятельствамъ. Резервъ собирается только въ случаѣ мобилизаціи и предназначается для укомплектованія дѣйствующихъ войскъ и для формированія *войскъ запасныхъ*, куда поступаютъ въ военное время всѣ рекруты. Офицеровъ и унтеръ-офицеровъ резервъ получаетъ изъ дѣйствующихъ войскъ или изъ чиновъ, состоящихъ въ отпуску; запасы оружія обезпечены для него особыми складами, а для его обмундированія предназначается второй комплектъ мундировъ дѣйствующихъ войскъ.

Въ *Ландверъ* перваго призыва поступаютъ на 5 лѣтъ всѣ лица, отбывшія службу въ резервѣ, а въ ландверѣ 2 призыва, также на 5 лѣтъ, лица, кончившія службу въ первомъ ландверѣ. Унтеръ-офицеры ландвера пополняются: 1) унтеръ-офицерами дѣйствующихъ войскъ, 2) солдатами, которыхъ нарочно готовятъ въ эти должности, а именно: въ каждой ротѣ ежегодно по

3 способныхъ солдата, и 3) нѣкоторыми изъ вольноопредѣляющихся, прослужившихъ 1 годъ. Въ офицеры ландвера поступаютъ преимущественно вольноопредѣляющіеся, прослужившіе одинъ годъ, выдержавшіе особое теоретическое и практическое испытаніе въ присутствіи одного капитана и 2 поручиковъ, и участвовавшіе въ одномъ ландверномъ сборѣ или исполнявшіе въ теченіе 4—6 недѣль обязанности офицера въ дѣйствующихъ войскахъ. Сверхъ сего въ ландверъ переходятъ офицеры, оставляющіе дѣйствующія войска, но обязанные еще военною повинностью. Офицеры и нижніе чины ландвера состоятъ въ отпуску, но обязаны извѣщать своихъ участковыхъ начальниковъ о перемѣнахъ мѣста жительства. Два раза въ годъ ландверу производятся сборы для провѣрки списковъ, а разъ въ годъ, на 8 дней, для учений; послѣднее обязательство распространяется только на 4 младшіе класса ландвера. Необходимое для вооруженія ландвера оружіе хранится въ особыхъ складахъ, а для его обмундированія предназначается третій комплектъ мундировъ дѣйствующихъ полковъ.

Ландштурмъ, къ которому принадлежатъ молодые люди отъ 17 до 20 лѣтъ, и всѣ способные къ службѣ граждане моложе 50 л., не состоящіе въ дѣйствующихъ войскахъ или въ ландверѣ, раздѣляется на городскія и сельскія роты, и собирается только въ случаѣ вторженія непріятели въ предѣлы Пруссіи.

Организація и численность арміи.

Прусская армія имѣетъ двоякаго вида организацію: мирнаго времени — основанную на территориальной системѣ государства, и военнаго времени — удовлетворяющую чисто военнымъ требованіямъ. Въ первой, тактическія единицы являются смѣшанными изъ войскъ дѣйствующихъ и ландверныхъ, такъ какъ тѣ и другія стоятъ въ однихъ и тѣхъ округахъ комплектованія (*); во второй, сопровождающей мобилизаціей арміи, дѣйствующія части отдѣляются отъ ландверныхъ; тѣ и другія образуютъ тактическія единицы, независимыя другъ отъ друга, и если сводятся вмѣстѣ, то не по опредѣленной заранѣ системѣ, а по требованію самихъ военныхъ обстоятельствъ. Къ этому надо прибавить, что въ мирное время не существуетъ *запасныхъ* войскъ, такъ какъ всѣ резервисты находятся въ отпуску; въ военное же время запасныя войска тотчасъ получаютъ организацію и становятся главнымъ источникомъ для пополненія арміи.

Нынѣ прусская армія дѣлится въ мирное время на 1 гвардейскій и 11 армейскихъ корпусовъ, слѣдующей организаціи. Гвардейскій корпусъ состоитъ: изъ 2 пѣхотныхъ и 1 кавалерійской дивизій, одной артиллерійской бригады и одного піонернаго и 1 обознаго баталіоновъ. Пѣхотныя дивизіи имѣютъ по двѣ, а кавалерійская три бригады; пѣхотныя бригады состоятъ изъ двухъ дѣйствующихъ и одного ландвернаго полка; сверхъ сего при двухъ бригадахъ имѣется еще по одному егерскому баталіону. Изъ гвардейскихъ кавалерійскихъ бригадъ, 1-я составлена изъ двухъ кирасирскихъ полковъ и одного ландвернаго, 2-я изъ гусарскаго, двухъ уланскихъ и одного ландвернаго, а 3-я изъ 2 драгунскихъ и одного уланскаго. Гвардейск. корпусъ не пользуется никакими преимуществами передъ армейскими и отличается только выборомъ людей. Армейскіе корпуса имѣютъ слѣдующій составъ: а) 2 пѣхотныя дивизіи, каждая въ 2 бригады (2 дѣйствующихъ и 1 ландверный

(*) Исключеніе изъ этого правила составляютъ полки, комплектуемые въ Познань и въ вновь присоединенныхъ провинціяхъ, которые не всѣ расположены въ мѣстахъ комплектованія.

полкъ); б) 2 кавалерійскія бригады (3 дѣйствующихъ и 2 ландверныхъ полка); в) одна артиллерійская бригада (1 полкъ полевой и 1 полкъ крѣпостной артиллеріи); и г) одинъ фузелерный полкъ, одинъ егерскій, одинъ піонерный и одинъ обозный баталіоны. Въ нормальномъ составѣ корпусовъ допущены однако незначительныя отступленія отъ этой организаціи, на примѣръ: въ 8-мъ корпусѣ лишнихъ 4 полка, составляющіе гарнизонъ Майнца; фузелерные полки (которыхъ 8) бѣльшую частью откомандированы отъ своихъ корпусовъ и размѣщены по разнымъ бригадамъ; въ 9, 10 и 11 корпусахъ не сформировано крѣпостныхъ артиллер. полковъ и не имѣется полного числа кавалер. полковъ и ни одного ландвернаго кавалер. полка; наконецъ, въ составѣ нѣкоторыхъ корпусовъ входятъ войска союзной германской арміи; а именно:

При 4 корпусѣ	2 пѣх. п.				Тюр. кн-въ.
» 9	» 2	» 2 кав. п.	4 бат.		Ангальтскій.
» 10	» 2	» 2	» 5		Мекленб.
» 11	» 2	»			Ольденб. Браун.
					Тюр. кн-въ.

Объ организаціи военнаго времени можно судить по примѣру 1866 года. Пруссіе корпуса были соединены въ самостоятельныя арміи; пѣхотныя дивизіи мобилизованной арміи были составлены только изъ дѣйствующихъ войскъ; ландверные же полки частью оставались въ Пруссіи, а частью (8 пѣх., 6 кав. ландв. полковъ) вошли въ составъ резервнаго корпуса генерала Мюльбе, охранявшаго тылъ армій, наступавшихъ къ Вѣнѣ. Сверхъ того, согласно существовавшему уже прежде правилу, изъ легко-кавалерійскихъ полковъ при каждой пѣхотной дивизіи оставлено было только по одному полку, а изъ остальной кавалеріи были сформированы: при I-й арміи — кавалерійскій корпусъ, раздѣленный на 2 дивизіи, каждая въ три бригады (14 полковъ); при II-й арміи — резервная кавалерійская дивизія въ 2 бригады (7 полковъ, въ томъ числѣ одинъ ландверный), и одна бригада въ 3 полка приданная первому корпусу; при Эльбской арміи — одна резервная кавалерійская бригада въ 3 полка; наконецъ при Майнской арміи — бригада въ 2 полка. Что же касается до артиллеріи, то каждой дивизіи придано было по 3 батареи, а изъ остальныхъ образована резервная артиллерія (*).

(*) Въ кампанію 1866 г. Пруссія выставила 560,000 войска, которыя по арміямъ и корпусамъ были распределены слѣдующимъ образомъ:

	Дѣйств. войск.			Запасн. войск.			Ландв. 1-го приз.		Ландв. 2-го призыва.	Офицеровъ.	Нижн. чин.:		Всего.
	бат.	эскадрон.	баталіон.	бат.	эскадрон.	баталіон.	бат.	эскадрон.			строевыхъ.	не строев.	
Въ I арміи.	72	82	288	107500
» II арміи.	93	70	384	4	127500
» Эльбск. арм.	34	26	120	.	.	.	6	24	24	.	.	.	47500
» 1 рез. корп.	28000
» Майнск. арм.	48	22	72	5	.	18	.	12	73000
Во 2 рез. корп.	3	.	.	9	.	12	.	8	10000
													393500
Внутри госуд. оставалось	3	.	.	69	48	108	92	.	50	.	.	.	166000
Всего	253	200	864	83½	48	144	116	48	50	13,855	513,000	32,600	559500

Составъ и численность прусской арміи по штатамъ 1867 года.

	Батал.	Эскадрон.	Орудій. м. в. в. в.	Мирнаго времени.			Воен. времени.		
				Офицеровъ.	Нижн. чиновъ.	Лошадей.	Офицеровъ.	Нижн. чиновъ.	Лошадей.
Штабы	П о о с о б о м у п о л о ж е н і ю.					
Дѣйствующія войска:									
Гвардія.									
Пѣхота, 9 полк.: 4 пѣх., 4 грен. и 1 фузел. полкъ.	27	.	.	573	14,516	.	573	27,054	.
1 егерск. и 1 стрѣлк. бат.	2	.	.	44	1,028	.	44	2,004	.
Кавалерія: 8 полк., 2 кирас. 2 драг. 1 гус. и 3 уланск.	.	40	.	224	5,696	5,424	224	6,000	6,000
Артиллерія: одна бригада .	.	.	60	90	2,191	684	90	3,513	2,963
			96						
Инжен. войск: 1 піонер. бат. Обоза 1 баталіонъ.	1	.	.	28	501	.	28	600	.
	1	.	.	12	225	83	173	1,465	1,481
Итого	31	40	60	971	24,157	6,191	1,132	40,736	10,444
			96						
Армія.									
Пѣхота, 88 полк., изъ нихъ: 12 гренад. (1—12) 68 пѣх. (13—32 и 41—88) и 8 фу- зелерн. (33—40)	264	.	.	5,016	131,912	.	5,016	264,528	.
11 егерск. баталіоновъ	11	.	.	242	5,654	.	242	11,022	.
Кавалерія, 56 пол.: 8 кирас., 16 улан., 16 драг. и 16 гус.	.	280	.	1,568	39,872	38,048	1,568	38,048	38,048
Артиллерія: 8 бриг. и 3 полк. полевой артиллеріи	660	770	22,898	5,472	1,078	38,643	32,593
			1056						
Инжен. войска: 11 піонери. б. 11 обозн. баталіоновъ	11	.	.	308	5,511	.	308	6,600	.
	11	.	.	132	2,475	913	1,930	16,115	16,291
Итого	297	280	660	8,036	208,322	44,433	9,064	374,956	86,932
			1,056						
Всего дѣйст. войскъ:	328	320	720	9,007	232,479	50,624	10,196	415,692	97,376
			1,152						
Запасныя войска:									
97 баталіоновъ	97	1,746	97,194	.
13 егерскихъ ротъ	4 1/2	52	2,587	.
48 батарей	192	.	.	.	144	6,600	2,124
5 піонерныхъ ротъ	290	1,010	.
24 обозныя роты	144	6,144	.
1-ый Ландверъ:	101	.	192	.	.	.	2,106	113,538	2,124
4 гвард., 32 провинц. полка и 30 отд. батал.	138	.	.	252	2,016	.	2,772	126,252	.
14 кавал. полк. и 8 отд. эскад.	.	64	320	9,600	9,600
Итого	138	64	.	252	2,016	.	3,092	135,852	9,600
			912						
Всего подвиж. войскъ.	567	384	1,344	9,259	234,495	50,624	15,394	665,082	109,100
			1,344						
2-ой Ландверъ:									
116 баталіоновъ	116	2,088	93,032	.
20 кавалерійск. полковъ	60	300	9,000	9,000
Итого	116	60	2,388	102,032	9,000
			912						
Всѣхъ войскъ	683	444	1,344	9,259	234,495	50,624	17,782	767,114	118,100

По бюджетамъ военнаго министерства, увеличеніе арміи 1867 г. сравнительно съ 1866 г. оказывается слѣдующее:

	Офицеровъ.	Нижнихъ чиновъ:						Казначеевъ.	Ветеринар.	Оружейник.	Съдѣльников.	Лошадей.
		Унтеръ-офицер.	Музыкантовъ.	Ефрейт. и рядовыхъ.	Фельдшеровъ.	Мастеровыхъ.	Всего.					
Въ концѣ 1866 г. считалось . . .	8,969	24,292	6,654	167,902	1,505	6,324	206,677	344	376	312	48	47,911
Въ 1867 г., вмѣстѣ съ вновь сформированными войсками:												
Пѣхоты . . .	6,194	17,837	6,310	138,855	1,216	4,956	169,174	309	.	306	.	2,932
Кавалеріи . . .	1,806	5,192	1,030	37,440	321	1,600	45,583	65	390	64	64	48,373
Артиллеріи . . .	1,531	4,616	543	22,173	257	902	28,491	22	97	.	.	8,344
Пионеровъ . . .	216	816	156	4,824	48	192	6,036	12	.	12	.	84
Обозныхъ . . .	144	554	24	1,992	12	144	2,726	12	12	.	.	1,476
Инвалидовъ . . .	54	368	10	754	.	.	1,123
Проч. войскъ . . .	23	335	335	20
Нестр. офиц. . .	1,151	2,203
Всего . . .	11,109	29,719	8,073	206,029	1,854	7,794	253,468	420	499	382	64	63,432
Итого прибавилось	2,140	5,426	1,419	38,127	349	1,470	46,791	76	123	70	16	15,521

Штабы.—Независимо отъ управленій, о которыхъ будетъ говорено ниже, къ общему составу штабовъ могутъ быть отнесены: а) *Свита короля*, состоящая изъ генераль-адъютантовъ (12), генераловъ свиты (1) и флигель-адъютантовъ (16). б) *Офицеры, числящіеся въ спискахъ арміи* (à la suite der Armee); къ этой категоріи принадлежатъ 14 генераль-лейтенантовъ, 5 генераль-маіоровъ, 2 полковника, 4 подполковника, 3 маіора, 1 ротмистръ, 1 капитанъ, 3 поручика и 2 подпоручика — всѣ почти владѣтельные германскіе князья или члены медиатизированныхъ фамилій. в) *Офицеры, состоящіе по арміи* (Officiere von der Armee), всего 23 чел.: 4 генераль-лейтенанта, 9 генераль-маіоровъ, 3 полковника, 2 подполковника, 4 маіора и 1 капитанъ. г) *Генеральный штабъ*: офицеры сего штаба состоятъ на службѣ при войсковыхъ штабахъ, въ управленіи генеральнаго штаба (Grosser Generalstab), а частью преподавателями военныхъ наукъ въ академіи и высшихъ военно-учебныхъ заведеніяхъ. Въ мирное время полагается: начальникъ генеральнаго штаба, 13 начальниковъ корпусныхъ штабовъ, 37 штабъ-офицеровъ, изъ коихъ 25 исполняютъ должности начальниковъ дивизионныхъ штабовъ, и 12 капитановъ, всего 78 офицеровъ; въ военное время число это увеличивается по мѣрѣ надобности. Генеральный штабъ пополняется офицерами, выпущенными изъ военной академіи, которые въ теченіе 3-хъ лѣтъ во время лѣтнихъ мѣсяцевъ командуются для производства топографическихъ работъ, а зимою частью служатъ при войскахъ, а частью занимаются въ Берлинѣ при генеральномъ штабѣ. Впрочемъ, въ генеральный штабъ принимаются также штабные адъютанты и строевые офицеры, не кончившіе курса въ военной академіи, если они окажутся способными къ этого рода службѣ. Офицеры генеральнаго штаба не остаются въ немъ непрерывно, а переводятся въ войска для командованія ротами, баталіонами и полками. д) *Инженерный штабъ*, составленный изъ командировъ пионерныхъ баталіоновъ и изъ штабъ-офицеровъ, служащихъ въ крѣпостяхъ; въ немъ числится нынѣ 56

чел., а именно: 1 генераль-лейтенантъ, 5 генераль-маіоровъ, 5 полковниковъ, 17 подполковниковъ и 28 маіоровъ. е) *Интендантскіе чиновники*: этотъ корпусъ непосредственно подчиненъ военному министру; на высшія должности по интендантству назначаются только ландверные офицеры, кончившіе курсъ въ гимназіи, пробывшіе три года въ университетѣ, прослужившіе не менѣе одного года по судебной части и столько же времени въ одной изъ низшихъ должностей по интендантству и пробывшіе неменѣе года въ дѣйствующихъ войскахъ; должности секретарей интендантства предоставляются казначеямъ (гражд. чиновники), офицерамъ и унтеръ-офицерамъ, прослужившимъ 12 лѣтъ, если они въ состояніи выдержать установленное испытаніе; на низшія должности по интендантству, т. е. при военныхъ магазинахъ, принимаются, по предварительному 6-ти-мѣсячному испытанію, преимущественно холостые унтеръ-офицеры, имѣющіе право на опредѣленіе въ гражданскую должность; всѣхъ интендантскихъ чиновниковъ 266. ж) *Медики*: всѣ они имѣютъ военные чины; званіе генераль-штабъ-доктора арміи соответствуетъ чину полковника, генераль-штабъ-доктора—маіора, оберъ-штабъ-доктора—капитана, штабъ-доктора—поручика, оберъ-доктора и помощника—подпоручика, а унтеръ-доктора—портупей прапорщика; всѣхъ медиковъ 834. з) *Военное духовенство*, протестантское и католическое; первое состоитъ изъ 1 полеваго пастора, 1 главнаго, 33 дивизионныхъ, 15 гарнизонныхъ пасторовъ и 33 дивиз. и 11 гарниз. дьячковъ (kuster); а католическое: изъ 1 полев., 11 дивиз. и 8 гарниз. свящ., 11 дивиз. и 5 гарниз. дьячковъ. и) *Аудиторы*: 1 генераль-аудиторъ, 4 оберъ-аудитора, 10 корпусн. и 66 дивиз. и гарниз. аудиторовъ. і) *Фельдгегерскій корпусъ*, составленный изъ 4 офицеровъ и 77 фельдгегерей.

Дѣйствующія войска. Число дѣйствующихъ единицъ для мирнаго и военнаго времени остается неизмѣннымъ; въ случаѣ мобилизаціи не приходится формировать новыхъ частей, а укомплектовываются только существующіе уже кадры призывомъ резерва, находящагося въ мѣстахъ расположенія полковъ. Потому-то прусская армія можетъ быть необыкновенно скоро приведена на военную ногу, что и доказала послѣдняя война: 7 мая послѣдовалъ первый приказъ о мобилизаціи 4 армейскихъ корпусовъ, а 19-го они уже выступили въ походъ въ полномъ комплектѣ и съ обозами. Остальная часть арміи столь же быстро была приведена на военное положеніе.

Пѣхота. Изъ пѣхотныхъ полковъ, 4 гвардейскихъ и полки № 1—12 называются гренадерскими, но они ничѣмъ не отличаются отъ линейныхъ полковъ, которые носятъ № 13—32 и отъ 41—88; фузелерные полки, имѣющіе № 33—40, принадлежатъ къ легкой пѣхотѣ. Независимо отъ нумера, прусскія пѣхотные полки носятъ названія провинцій, а нѣкоторые еще имя своихъ почетныхъ шефовъ. Всѣ полки имѣютъ по три баталіона; въ гвардіи (исключая фузелернаго полка) и въ гренадерскихъ полкахъ первые два баталіона называются гренадерскими, а въ линейныхъ полкахъ—мушкетерскими; всѣ же безъ исключенія третьи баталіоны называются фузелерными и употребляются какъ легкая пѣхота, къ которой принадлежатъ также и егерскіе баталіоны. Всѣ баталіоны 4-хъ-ротнаго состава.

Въ пяти гвардейскихъ пѣхотныхъ полкахъ (1-мъ и 2-мъ гренадерскихъ, фузелерномъ, имп. Александра и имп. Франца I) полагается въ мирное время 69 офиц., 211 унт.-офиц., 72 музыканта, 1,704 ефрейт. и солдатъ, всего 1,773 чел. и сверхъ того: 6 медиковъ, 12 фельдшеровъ (Lasareth-Gehülfen) и 60 мастеровыхъ; во всѣхъ же прочихъ гвардейскихъ и армейскихъ полкахъ состоитъ въ мирное время 57 офиц. и 1,499 нижн. чиновъ, а въ егерскомъ

баталіонъ 22 офицера и 514 нижн. чиновъ (*). Въ военное время въ каждомъ баталіонъ полагается по 1,002 ниж. чин. и сверхъ того: 4 фельдшера, 1 казначей, 1 оружейникъ и отъ 19—21 обозныхъ.

Линейная пѣхота имѣетъ каски, однобортные синіе полукафтаны и того же цвѣта брюки, а егеря—зеленые полукафтаны и кивера. Вся пѣхота вооружена игольчатыми ружьями, линейная — образца 1841 г. со штыкомъ, гвардейскіе егеря и гвард. стрѣлки — образца 1849 г. съ ножомъ, прочіе егерскіе баталіоны штуцерами — образца 1854 г., а фузелерные полки — образца 1860 г. Солдаты носятъ на себѣ 80, а унтеръ-офицеры 30 патроновъ.

Кавалерія. Тяжелую кавалерію составляютъ кирасиры и уланы, а легкую гусары и драгуны. Въ каждомъ кавалерійскомъ полку имѣется по 5 эскадроновъ; пятые эскадроны обращаются въ военное время въ резервные эскадроны, предназначенные (взамѣнъ войскъ запасныхъ) для обученія рекрутъ и для выѣздки молодыхъ лошадей. Въ настоящее время въ полку полагается: 28 офиц., 712 ниж. чин. и 678 лошадей (**), а въ военное время 750 чел. и столько же лошадей.

Съ 1822 г. прусская кавалерія и артиллерія ремонтируются мѣстными лошадьми. Въ Пруссіи существуютъ 9 ремонтныхъ депо, которыя скупаютъ молодыхъ лошадей (3-хъ-лѣтнихъ) и черезъ годъ сдаютъ ихъ въ полки. Среднимъ числомъ лошадей обходится въ 146 тал.; въ кавалеріи ежегодно обновляется $\frac{1}{9}$ всѣхъ лошадей; наибольшій ростъ опредѣленъ 5 ф. для кирасирской лошади, а наименьшій 4 ф. 10 д. для гусарской и драгунской. Бракованныя лошади преимущественно продаются жандармамъ и полиціи. Въ 1866 году ремонтными комиссіями куплено было 4,330 лошадей, въ томъ числѣ 2,852 въ вост. и запад. Пруссіи; къ началу 1867 г. въ депо состояло 4,163 лошади. Изъ офицеровъ казенными лошадьми въ кавалеріи и конной артиллеріи пользуются только поручики, которымъ лошадь дается на 5 лѣтъ: при производствѣ въ ротмистры они лишаются лошадей.

(*) Составъ пѣхотнаго полка:

<i>Полковой Штабъ:</i>		Сержантовъ	16
Полковникъ	1	Унтеръ-офицеровъ	29
Штабъ-офицеръ	1	Батал. барабанщикъ	1
Полковой Адъют. (поруч.).	1	Барабанщиковъ и гор-	
Полковой писарь (унт.-оф.).	1	нистовъ	16
Музыкантовъ	10	Ефрейторовъ	48
		Солдатъ	396
	14		

Въ каждомъ баталіонъ:

Штабъ-офицеръ	1	Всего въ полку.	1,556
Капитановъ	4		
Поручиковъ	4	Сверхъ того:	
Подпоручиковъ	9	Медиковъ	6
Фельдфебелей	4	Фельдшеровъ	12
Портупей-прапорщиковъ	4	Мастеровыхъ	48

(**) Составъ 5-ти-эскадроннаго кавалерійскаго полка:

Штабъ-офицеровъ	2	Унтеръ-офицеровъ	50
Ротмистровъ	5	Штабъ-трубачъ	1
Поручиковъ	5	Трубачей	15
Подпоручиковъ	16	Ефрейторовъ	100
	28	Рядовыхъ	516
Вахмистровъ	5	Всего	712
Портупей-прапорщиковъ	5		
Сержантовъ	20	Строевыхъ лошадей	678

Составъ егерскаго баталіона:

Штабъ-офицеръ	1
Капитановъ	4
Поручиковъ	4
Подпоручиковъ	13
Фельдфебелей	4
Портупей-прапорщ.	4
Сержантовъ	16
Унт.-офиц. (оберъ-егерей)	29
Штабъ-горнисть	1
Горнистовъ	16
Ефрейторовъ	48
Егерей	396
Всего	536

Сверхъ того фельдшеровъ 4
Мастеровыхъ 16

Для пополненія арміи лошадьми въ случаѣ мобилизаціи, провинціи обязаны выставять за опредѣленное вознагражденіе приходящееся на ихъ долю число лошадей, которыя выбираются изъ всѣхъ наличныхъ лошадей особою коммисіею, составленною изъ кавалерійскаго офицера и ветеринара.

Артиллерія. При гвардейскомъ и 8 армейскихъ корпусахъ имѣется по одной артиллерійской бригадѣ, составленной изъ одного полевого и одного крѣпостнаго полка; при трехъ корпусахъ (9, 10 и 11) по одному полку полевой артиллеріи (1). Артиллерійскіе полевые полки состоятъ въ мирное время изъ 3 пѣшихъ и 1 коннаго отдѣленія; каждое пѣшее отдѣленіе имѣетъ двѣ 6 ф. нарѣзныя и двѣ 4 ф. нарѣзныя батареи; а конное три 4-хъ ф. бат., всего въ полку 12 пѣшихъ и 3 конныя батареи. Пѣшія батареи имѣютъ въ мирное время по 4, а въ военное по 6 орудій и 8 зарядныхъ ящиковъ; конныя же всегда по 4 орудія. Въ полку полевой артиллеріи состоитъ 84 офицера и 1,650 ниж. чин. (2). Полкъ крѣпостной артиллеріи дѣлится на 2 отдѣленія, каждое въ 4 роты (3); всего въ полку 19 офиц. 401 ниж. чин., казначей и 16 нестроевыхъ. Въ артиллерійской бригадѣ 103 офицер. 2,135 ниж. чин.

При мобилизаціи всѣ пѣшія батареи приводятся въ шести-орудійный составъ и въ каждомъ корпусѣ формируются: а) три новыя конныя батареи, (въ 4 орудія), которыя получаютъ половину людей отъ существующихъ трехъ батарей; б) артиллерійскіе парки (Munitions-Colonnen), и в) запасная артиллерія. Полевая артиллерія каждаго корпуса дѣлится въ военное время: на подвижную, выступающую въ походъ, и на неподвижную, переходящую въ вѣдѣніе командира крѣпостнаго полка. Первая состоитъ изъ бригаднаго и полковаго штаба, изъ штаба пяти отдѣленій (коннаго, трехъ пѣшихъ и парковаго или мастерового) и 18 батарей (шесть 6 фун., шесть 4 фун. и 6 конныхъ въ 4 орудія) съ 96 орудіями (4). Неподвижная часть состоитъ изъ

(1) Предполагается сформировать 9, 10 и 11-й полки крѣпостной артиллеріи; причемъ всѣ сїи полки приведены будутъ въ 8-ми-ротный составъ.

(2) Всего полагается въ мирное время:

	Въ батареѣ.		Въ отдѣлен.		Въ полку.	
	Пѣш.	Кон.	Пѣш.	Кон.		
Офицеровъ	4	4	20	14	84	} 1,734.
Нижн. чиновъ	110	91	441	274	1,650	
Лошадей	37	72	132	216	612	

(3) Въ одномъ крѣп. полку вмѣсто 2-хъ три отдѣленія, а въ 2-хъ вмѣсто 8—10 ротъ.

(4) Составъ артил. бригады по штату военного времени:

Штабъ арт. бри.: Шт. дѣйст. отд.				Дѣйствующ. батарей:				Запасн:	
				6 ф.	4 ф.	кон.	парк.	пѣх.	кон.
Штабъ-офицеровъ	1	1	Капитановъ	1	1	1	1	1	1
Субалтернъ - офицеровъ	2	1	Субалтернъ-офиц.	2	2	2	1	2	2
Унтеръ-офицеровъ	1	1	Портуп. прапорщ.	1	1	.	1	.	.
Обозныхъ	8	4	Фельдфебелей	1	1	1	1	1	1
	12	8	Сержантовъ	3	3	2	4	4	4
Лошадей	18	9	Унт.-офицеровъ	8	8	6	8	8	6
<i>Штабъ артил. полк.</i> Шт. зап. отд.			Трубачей	2	2	2	2	2	.
Штабъ-офицеровъ	1	2	Нижн. чин.	129	111	86	71	135	82
Субалтернъ-офицеровъ	1	1	Фельдшеровъ	1	1	.	1	.	7
Казначеевъ	1	1	Ветеринаровъ	1	1	.	1	.	.
Медиковъ	21	3	Сѣдельниковъ	1	1
Унтеръ-офицеровъ	1	2	Обозныхъ	4	4	4	76	.	.
Трубачей	1	1		154	136	104	167	153	103
Ефрейтеровъ	1	.	Лошадей	119	119	144	157	35	72
Ветеринаровъ	1	1		Мастеровое отдѣленіе:					
Обозныхъ	28	.	Капитанъ	1					
	56	9	Унтеръ-офиц.	11					
Лошадей	39	4	Рядовыхъ	201					

штаба и четырехъ запасныхъ пѣшихъ батарей: одной конной, одной 12 ф., одной 6 фун. и одной 4 фун., всѣ 4-хъ-орудійнаго состава. Обмундированіе артиллеріи сходно съ пѣхотнымъ. Конная артиллерія и ѣздовые вооружены саблями и пистолетами, а остальные чины тесаками.

Инженерныя войска. При каждомъ корпусѣ состоитъ одинъ піонерный баталіонъ въ 4 роты (двѣ саперныя, одна понтонерная и одна минерная), при немъ паркъ, который мобилизуется только по особому приказанію и состоитъ изъ 34 понтонныхъ, 5 повозокъ съ разными принадлежностями, одной походной кузницы, 119 обозныхъ чиновъ и 238 лошадей. Половина піонерныхъ баталіоновъ имѣетъ еще такъ называемый легкій авангардный обозъ, составленный изъ 12 повозокъ съ козлами. Въ военное время формируются 5 запасныхъ ротъ, каждая въ 202 чел. Въ піонерномъ баталіонѣ полагается въ мирное время: 28 офиц. и 501 ниж. чин. (*), а въ военное время 600 н. чин. Піонеры вооружены укороченными ружьями системы Минье и тесаками.

Обозныхъ баталіоновъ двѣнадцать, по одному на корпусъ. Въ мирное время они состоятъ: а) изъ штаба: 2 офицера, медикъ, казначей, ветеринаръ и писарь; б) двухъ ротъ, каждая въ 4 офиц., 15 ун.-офиц., 10 ефрейт. и 67 ряд., и в) отдѣленія хлѣбопекровъ (29 чел.) и мастеровыхъ (10 ч.); всего 12 офиц., 225 нижнихъ чиновъ и 83 лошади. Въ военное время къ обозному баталіону причисляются: 1) пять провіантскихъ парковъ (Proviant coloupen), имѣющихъ каждый — 2 офиц., 1 медика, 1 казначей, 89 обозныхъ, 5 мастеровыхъ, 32 повозки и 155 лошадей; 2) одна полевая пекарня — 1 офиц., 1 казначей, 16 обозныхъ, 94 хлѣбопека и мясника, 4 повозки и 27 лошадей; 3) одно депо лошадей — 1 офиц., 1 казначей, 1 ветер., 46 фурштатовъ, 1 повозка и 86 лошадей; 4) одинъ главный полевой лазаретъ, подраздѣленный на 3 отдѣленія и устроенный на 1,200 или на 1,800 больныхъ: 40 медиковъ, 30 фельдшеровъ, 8 аптекарей, 41 инспекторовъ и другихъ чиновниковъ, 52 служителя, 3 поручика, 131 обозный, 35 повозокъ и 202 лошади; 5) три легкихъ полевыхъ лазарета, каждый на 200 больныхъ: 33 медика, 18 фельдшеровъ, 3 аптекаря, 48 служителей, 21 чиновникъ, 3 офицера, 99 обозныхъ, 30 повозокъ и 153 лошади; и 6) одна рота (изъ 3-хъ отдѣленій) для переноски больныхъ: 4 офицера, 3 медика, 6 горнистовъ, 17 унтеръ-офиц., 180 нижнихъ чиновъ, 8 обозныхъ, 1 повозка и 17 лошадей. Сверхъ того, при каждомъ обозномъ баталіонѣ формируется запасное отдѣленіе въ 2 роты съ мастеровымъ взводомъ: 12 офиц., 1 медикъ, 1 казначей, 512 нижнихъ чиновъ, 51 мастеровой, и 213 лошадей. Всего въ баталіонѣ 36 офиц., 83 медика, 6 ветеринаровъ, 8 казначеевъ, 175 мастеровыхъ, 48 фельдшеровъ, 173 разныхъ чиновниковъ и 1,465 нижнихъ чиновъ, 233 повозки и 1,481 лошадь. Конные чины вооружены саблями, пѣшіе штыками, а унтеръ-офицеры, сверхъ сего, пистолетами.

Прочія войска: 1) *Учебный баталіонъ*, предназначенный для поддержанія однообразія въ обученіи и службѣ войскъ; онъ состоитъ изъ одной кадровой роты, и изъ перемѣняющагося состава, который находится въ сборѣ

(*) Составъ піонернаго баталіона:

Штабъ-офиц.	1	Штабъ-горнистъ	1
Капитановъ	4	Ефрейторовъ	36
Поручиковъ	4	Рядовыхъ	382
Подпоруч.	9		501
	18	Сверхъ того:	
Фельдфебелей	4	Казначей	1
Портупей-прапорц.	4	Медиковъ	2
Сержантовъ	16	Оружейниковъ	1
Унтеръ-офиц.	40	Мастеровыхъ	16

съ 1 октября по 31 марта и образуетъ 3 роты; въ учебный баталіонъ командируются офицеры и нижніе чины отъ всѣхъ пѣхотныхъ частей срокомъ на $\frac{1}{2}$ года, или на $1\frac{1}{2}$, если они готовятся въ кадрѣ. Въ военное время учебный баталіонъ расформируется. 2) *Дворцовыя войска*: а) лейбъ-гренадеры, исправляющіе при королѣ должность ординарцевъ, 2 офицера и 24 унтеръ-офицера, и б) дворцовая гвардейская рота, составленная изъ полуинвалидныхъ офицеровъ и предназначенная для службы въ Берлинскомъ, Потсдамскомъ и Шарлотенбургскомъ дворцахъ: 4 офиц. и 70 унтеръ-офиц. 3) *Инвалидныя роты* числомъ шесть, каждая въ 100 или 120 человекъ. 3) *Рабочія роты*, по одной — въ Познани, Торгау и Минденѣ. 5) *Исправительныя отдѣленія* (Straf-Abtheilung) 20; они размѣщены по крѣпостямъ и содержатъ солдатъ, приговоренныхъ по суду къ заточенію; 6) *Штабныя ординарцы*: кавалерійскіе унтеръ-офицеры, ефрейторы и рядовые, которымъ присвоенъ особый мундиръ; ихъ употребляютъ при корпусныхъ, дивизионныхъ и бригадныхъ штабахъ, въ качествѣ ординарцевъ. 7) *Жандармы*; составлены исключительно изъ унтеръ-офицеровъ, они подчинены Министерству Внутреннихъ Дѣлъ и раздѣлены на 8 бригадъ; жандармовъ считается 41 офиц. и 2,257 унтеръ-офицеровъ. Сверхъ того, при Свинемюндской гавани учреждена особая жандармская команда въ 2 офиц. и 60 нижнихъ чиновъ.

Запасныя войска. Въ военное время формируется для каждаго линейнаго полка изъ нижнихъ чиновъ, зачисленныхъ въ резервъ и изъ рекрутъ по одному запасному баталіону, а для каждаго егерскаго баталіона—по одной запасной ротѣ, которыя образуютъ сводные баталіоны. Въ баталіонахъ полагается: 18 офицеровъ и 1,002 нижнихъ чиновъ, а въ егерской ротѣ— 4 офиц., 199 нижнихъ чиновъ. Изъ мастеровыхъ, состоящихъ при дѣйствующихъ полкахъ, формируются особыя отдѣленія, которыя причисляются къ запаснымъ баталіонамъ. Въ каждомъ кавалерійскомъ полку, какъ было сказано, пятые эскадроны обращаются въ резервы, къ которымъ прикомандировываются мастеровые дѣйствующаго полка. Въ артиллеріи формируется на каждый полкъ по 4 запасныя батареи; для инженерныхъ войскъ 5 запасныхъ ротъ, а для обоза на каждый баталіонъ по 2 роты.

Ландверъ. Для пѣхоты ландвера 1-го призыва содержатся въ мирное время только незначительныя кадры, а именно: въ каждомъ баталіонѣ 2 офицера (баталіонный командиръ и адъютантъ) и 16 ниж. чиновъ (4 окружныхъ фельдфебеля, 2 сержанта, 4 унтеръ-офицера, 4 ефрейтера и 2 рядовыхъ). Въ военное время въ каждомъ ландверномъ баталіонѣ полагается 22 офицера и 1,002 ниж. чин. Ландверная кавалерія, не имѣющая кадровъ, въ случаѣ надобности, можетъ выставить 14 полковъ (въ томъ числѣ 2 гвард.), каждый въ 4 эскадрона, и 8 отдѣльныхъ эскадроновъ. Сила эскадрона опредѣлена въ 5 офиц. и 150 коней. Но съ усиленіемъ дѣйствующей кавалеріи имѣется въ виду употребить ландверную кавалерію только при войскахъ, составляющихъ гарнизоны крѣпостей, для чего, по всей вѣроятности, потребуется не болѣе 37 эскадроновъ. Артиллерія, пионеры и обозъ не имѣютъ ландвера.

Для ландвера 2-го призыва не существуетъ кадровъ; въ военное время однако можетъ быть собрано 116 баталіоновъ, каждый въ 18 офиц. и 802 ниж. чин. и 20 кав. полковъ въ 3 эскадрона, силою въ 5 офицеровъ и 150 ниж. чин. Эти войска предназначаются для внутренней и крѣпостной службы. Весь ландверъ вооруженъ нарѣзными ружьями системы Минье; онъ одѣтъ по образцу линейныхъ войскъ, но половина полковъ носитъ кивера, а половина фуражки.

Военное управление.

Главное начальство надъ арміею принадлежитъ королю.

Управление сухопутными силами сосредоточено въ *военномъ министерствѣ*, которое ввѣрено генералу отъ инфантеріи фонъ - Рону и состоитъ изъ слѣдующихъ частей:

- | | |
|---|---|
| 1. Канцелярія (Central Abtheilung)—3 чел. | Распределение входящихъ бумагъ, переписка министра, содержаніе чиновъ интендантства. |
| 2. Отдѣленіе личнаго состава (Persönliche Angelegenheiten) и тайная военная канцелярія—5 чел. | Личный составъ всѣхъ офицеровъ, т. е. назначенія, производство, аттестации, изготовленіе патентовъ, изданіе списка офицеровъ (Rang und Quartier Liste), прошенія поступающія на Высочайшее имя; архивъ. |
| 3. Общій военный департаментъ (Allgemeines Kriegs-Departement)—18 чел. | 1-е Отдѣленіе—расположеніе и передвиженіе войскъ, приведеніе арміи на военное положеніе, наборъ, личный составъ чиновъ военно-судной части, духовенства и медиковъ; 2-е—артиллерійское, 3-е инженерное. |
| 4. Военно-хозяйственный департаментъ (Militär Oekonomie Departement)—11 чел. | 1-е Отдѣленіе денежное и кассовое, 2 — натурального довольствія, 3—обмундированія и обоза, 4-е—квартирное и госпитальное. |
| 5. Инвалидное отдѣленіе—3 чел. | |
| 6. Ремонтное отдѣленіе—3 чел. | |
| 7. Генераль-Аудиторіатъ. | |
| 8. Управление Потсдамскаго военно-сиротскаго дома—3 чел. | |
| 9. Высшая экзаменная коммисія для интендантскихъ чиновниковъ—6 чел. | |
| 10. Главная военная касса—3 чел. | |

Для службы въ военномъ министерствѣ употребляются офицеры генеральнаго штаба, офицеры прикомандированные отъ войскъ, отставные офицеры и военные чиновники. Министерству подвѣдомственны:

Управленіе генеральнаго штаба (Grosser Generalstab), подчиненное генералу отъ инфантеріи фонъ Мольтке и заключающее всѣхъ офицеровъ генеральнаго штаба, не состоящихъ на службѣ при войскахъ. Оно подраздѣлено на 4 отдѣленія: 1-е—статистическое, собирающее свѣдѣнія о Пруссіи и объ иностранныхъ государствахъ, а также о желѣзныхъ дорогахъ; 2-е—военно-историческое, при которомъ состоятъ: библиотека, военно-историческій архивъ и редакція журнала «Militär Wochenblatt»; 3-е—тригонометрическое, которое въ настоящее время производитъ геодезическія работы въ восточныхъ провинціяхъ, и 4-е—топографическое. При управленіи состоитъ сверхъ сего архивъ картъ (Plankammer), гдѣ хранятся съемки и карты. Для ученыхъ занятій въ управленіи, кромѣ офицеровъ генеральнаго штаба, состоятъ: 7 офицеровъ (6 штабъ-офицеровъ и 1 капитанъ), числящіеся въ войскахъ или выбранные изъ числа отставныхъ офицеровъ, и 13 чиновниковъ

(6 инженеръ-географовъ, 6 регистраторовъ и 1 канцелярскій чиновникъ); всѣ остальные чины служатъ по временному найму.

Инспекціи и инспекторы. 1) *Генераль-инспекція военно-учебныхъ заведеній*—генераль отъ инфантеріи фонъ Пейкеръ. Ей подчинены: а) всѣ военно-учебныя заведенія; б) главная военно-учебная коммисія (Ober-Militär-Studien Commission), обсуживающая вопросы, касающіеся организаціи военно-учебныхъ заведеній и способовъ преподаванія; и в) главная экзаменная коммисія (Ober-Militär Examinations Commission), гдѣ экзаменуются портупей-прапорщики, предназначенные къ производству въ офицеры. 2) *Генераль-инспекторъ кавалеріи*—ген.-отъ кав. принцъ Альбрехтъ и *инспекторъ кавалеріи*—ген. отъ кав. принцъ Фридрихъ Карлъ. 3) *Генераль-инспекція артиллеріи*—генераль отъ инфантеріи фонъ Гиндерсинъ; она состоитъ изъ ген.-инспектора, начальника штаба, 3 адъютантовъ (штабъ или оберъ-офицеры) и одного капитана по лабораторной части. Въ вѣдѣніи этой генераль-инспекціи находятся: артиллерійская испытательная коммисія, экзаменная коммисія для артиллерійскихъ подпоручиковъ, фейерверкерская школа и 4 артил. инспекціи: въ Штетинѣ, Берлинѣ, Бреславлѣ и Кобленцѣ. Начальнику каждой инспекціи подчинены двѣ бригады (во второй инспекціи 3 бригады). Для трехъ вновь сформированныхъ армейскихъ полковъ инспекціи еще не устроено. 4) *Генераль-инспекція инженернаго корпуса и крѣпостей*—генераль отъ инфантеріи Вассершлебенъ; ей подчинены три инженерныя инспекціи, изъ коихъ первая обнимаетъ 3 крѣпостныя и 1 піонерную инспекцію, а остальные—двѣ крѣпостныя и одну піонерную инспекціи. Въ вѣдѣніи каждой крѣпостной инспекціи состоятъ отъ 3 до 6 крѣпостей, а піонерной инспекціи—3 баталіона; вновь сформированные 3 піонерные баталіона не имѣютъ еще инспекціи. 5) *Инспекція егерей и стрѣлковъ*, которая завѣдуетъ спеціальнымъ образованіемъ сихъ войскъ. 6) *Обозная инспекція*, и 7) *Инспекція оружейныхъ заводовъ*, имѣющая наблюденіе за сими заводами и за образованіемъ при нихъ оружейниковъ для войскъ. Послѣднія инспекціи непосредственно подчинены военному министерству.

Мѣстныя управленія (Provinzial Organe); къ нимъ принадлежатъ: а) *корпусныя интендантства*, которыя имѣютъ надзоръ за дѣйствіями дивизіонныхъ интендантствъ и завѣдуютъ хозяйственною частью мѣстныхъ учреждений, а также войскъ и учреждений, невходящихъ въ составъ дивизій. Корпусныя интенданты подчинены военному министерству, но докладываютъ корпуснымъ командирамъ о дѣлахъ, требующихъ ихъ разрѣшенія. Корпусныя интендантства состоятъ изъ 4 отдѣленій: 1-е вѣдаетъ денежными дѣлами корпуса вообще, ревизіею денежной отчетности войскъ нераспределенныхъ по дивизіямъ, какъ-то: артиллеріи, піонеровъ, обоза, и. т. п., довольствіемъ рекрутъ, резервистовъ и офицеровъ, несостоящихъ при войскахъ, и дѣлами о вознагражденіи обывателей за квартирную и подводную повинности; 2-е—заготовленіемъ провіанта и фуража, и отчетностью по инженерной части; 3-е—заготовленіемъ предметовъ обмундированія, дѣлами объ обозѣ, по хозяйству военно-учебныхъ заведеній, по части ремонтной и инвалидовъ; наконецъ, 4-е—частью казарменною и хозяйственною въ военныхъ госпиталяхъ. Корпуснымъ интендантамъ подчинены дивизіонныя интендантства, которыя завѣдуютъ исключительно денежнымъ и натуральнымъ довольствіемъ войскъ, входящихъ въ составъ дивизій и ревизіею ихъ отчетовъ. При дивизіонныхъ интендантствахъ состоитъ одинъ аудиторъ въ качествѣ совѣтника по дѣламъ юридическимъ. б) *Артиллерійскія крѣпостныя инспекціи*, ввѣренныя начальникамъ крѣпостныхъ артиллерійскихъ полковъ и имѣющія ближайшій надзоръ за артиллерійскими скла-

дами и за состояніемъ крѣпостной артиллеріи. в) *Инженерная крѣпостная инспекція* (о которыхъ говорено выше), завѣдуютъ артиллерійскими зданіями, инженерными работами и ремонтомъ крѣпостей.

Управленіе войсками. 1) *Главнокомандующій въ Маршіяхъ*—фельдмаршалъ графъ Врангель—почетное званіе, учрежденное во время смуть 1848 года. 2) *Корпусные штабы.* Корпусному командиру подчинены все офицеры (не исключая комендантовъ) и войска, расположенныя въ районѣ корпуса; ему порученъ надзоръ за тактическимъ образованіемъ войскъ, которымъ онъ производитъ инспекторскіе смотры. Штабъ корпуса состоитъ изъ начальника штаба, одного штабъ-офицера и одного капитана генеральнаго штаба, 2-хъ адъютантовъ (одного маіора и одного капитана), откомандированныхъ отъ войскъ, одного регистратора, корпуснаго аудитора, корпуснаго пастора, корпуснаго генераль-доктора и корпуснаго интенданта. 3) *Дивизионные штабы* состоятъ изъ одного офицера генеральнаго штаба, одного адъютанта, двухъ дивизионныхъ аудиторовъ, дивизионнаго пастора и дивизионнаго интенданта. 4) *Бригадный штабъ* состоитъ изъ бригаднаго командира и одного адъютанта.

Штабъ-квартиры корпусовъ и Командующіе оными слѣдующіе:

	Главн. квартиры:	Корпусные командиры:
Гвардейскій корпусъ	Берлинъ	Ген. отъ Кав. Принцъ Августъ Виртембергскій.
1 Армейскій корпусъ	Кенигсбергъ	Ген. отъ Инф. Фогель фонъ Фалькельштейнъ.
2 » »	Штетинъ(*)	Ген. отъ Инф. Наслѣдный Принцъ Пруссскій.
3 » »	Берлинъ	Ген. отъ Кав. Принцъ Фридрихъ Карль.
4 » »	Магдебургъ	Ген.-Лейтенан. фонъ Альвенслебенъ.
5 » »	Познань	Ген. отъ Инф. фонъ Штейнмець.
6 » »	Бреславль	Ген.-Лейтенан. фонъ Тюмплингъ.
7 » »	Мюнстеръ	Ген.-Лейтенан. фонъ Застро.
8 » »	Кобленцъ	Ген. отъ Инф. Герватъ фонъ Биттенфельдъ 1.
9 » »	Шлезвигъ	Ген.-Лейтенан. фонъ Манштейнъ.
10 » »	Ганноверъ	Ген.-Лейтенан. фонъ Фохтсъ-Рець.
11 » »	Кассель	Ген.-Лейтенан. фонъ Плонски.

Внутреннее управленіе каждаго полка сосредоточено въ рукахъ полковаго командира, который выбираетъ изъ старшихъ офицеровъ полковаго адъютанта. Для завѣдыванія денежною частью, обмундированіемъ и оружіемъ въ полкахъ и баталіонахъ учреждаются особыя комиссіи.

Управленіе арміею въ военное время. Въ военное время изъ 2 или болѣе корпусовъ формируются арміи; на каждые 2 корпуса учреждается телеграфное отдѣленіе, а на каждый корпусъ: полевое интендантство, полевая почта, полевая хлѣбопекарня, полевое провіантское управленіе, резервный артиллерійскій паркъ (подраздѣленный на 2 отдѣленія и 8 малыхъ парковъ въ 33 повозки каждый) и, буде нужно, осадный паркъ; сверхъ того приводятся на военное положеніе интендантскіе парки и полевые госпитали. При дивизионныхъ штабахъ учреждаются,—почтовая экспедиція и провіантское управленіе.

Съ выступленіемъ корпусовъ съ ихъ мѣстъ расположенія, для завѣдыванія запасными остающимися войсками и для пополненія арміи людьми и боевыми припасами, въ районѣ каждаго корпуса учреждаются: временной корпусный штабъ, инспекція резервныхъ эскадроновъ, штабъ крѣпостнаго артиллерійскаго полка и 13 временныхъ ландверн. баталіонныхъ штабовъ.

(*) Временно въ Берлинъ.

Положеніе офицеровъ на службу, производство, отпуски, переводы, награды, пенсїи.

Положеніе офицеровъ. Офицеры могутъ: 1) состоять на дѣйствительной службѣ; 2) по арміи (Officiere der Armee); къ этому разряду принадлежатъ офицеры, нечислящіеся въ войскахъ, но несущіе службу и получающіе содержаніе по занимаемымъ ими должностямъ; генералы, состоящіе по арміи, назначаются комендантами, членами разныхъ комиссій и т. п., а младшіе офицеры (которыхъ весьма немного) состоятъ, большею частью, на службѣ въ техническихъ артиллерійскихъ заведеніяхъ; 3) находиться въ спискахъ арміи (à la suite der Armee), не неся дѣйствительной службы; къ этой категоріи офицеровъ принадлежатъ почти исключительно разные владѣтельные германскіе князья; и 4) состоять въ ландверѣ; эти офицеры въ мирное время не получаютъ содержанія, живутъ у себя дома и призываются только для сборовъ и въ случаѣ мобилизаціи.

Производство. Въ офицеры производятся лучшіе воспитанники главн. кадетскаго института и портупей-прапорщики; для полученія сего послѣдняго званія необходимо имѣть отъ роду не менѣе 17 лѣтъ и не болѣе 23 лѣтъ, представить свидѣтельство объ окончаніи гимназическаго курса, прослужить курсъ военнаго училища (*), прослужить не менѣе 5 мѣсяцевъ въ строю и имѣть свидѣтельство начальства о знаніи службы. Для производства въ офицеры, портупей-прапорщики должны пробыть въ семъ званіи не менѣе 6 мѣсяцевъ, выдержать еще одинъ экзаменъ изъ военныхъ наукъ и подвергнуться выбору общества офицеровъ той части, въ которую они поступаютъ. Вышеупомянутые экзамены производятся въ Берлинѣ военною экзаменною комиссіею. Артиллерійскіе и инженерные офицеры до зачисленія въ войска обязаны пробыть два года въ соединенной артиллерійской и инженерной школѣ. Въ военное время за подвиги допускается производство въ портупей-прапорщики и въ офицеры, безъ предварительнаго экзамена. Король назначаетъ и производитъ всѣхъ офицеровъ; штабъ-офицеры имѣютъ одну общую линію производства по всѣмъ родамъ оружія, прочіе офицеры—въ пѣхотѣ и кавалеріи по полкамъ, въ артиллеріи—по бригадамъ, а въ егерскихъ баталіонахъ—по баталіонамъ. Офицеры ландвера производятся въ мирное время только до капитана включительно, по сравненію съ сверстниками, состоящими въ дѣйствующихъ войскахъ, въ военное время ландверныя и запасныя войска имѣютъ свои особыя линіи производства. Производство вообще идетъ по старшинству, при чемъ въ полкахъ, по представленію полковыхъ командировъ, замѣщаются только вакансіи, открывшіяся вслѣдствіе смерти или увольненія офицеровъ. Вакансіи же офицеровъ, лишившихъ себя жизни, убитыхъ на дуэли, исключенныхъ изъ полка и переведенныхъ въ другія части по приказанію короля, замѣщаются распоряженіемъ верховной власти. Производство не по старшинству, а за особыя заслуги или способности допускается преимущественно только въ высшихъ чинахъ.

Кромѣ обыкновеннаго производства, въ Пруссіи существуетъ еще въ видѣ награды пожалованіе чина (напримѣръ *der Character des Majors*), безъ права на пользованіе жалованьемъ по сему чину. Офицеры, пожалованные подобнымъ образомъ, носятъ только эполеты, присвоенные ихъ чину, но остаются при прежнемъ жалованьѣ до тѣхъ поръ, пока дѣйствительное повышение въ чинъ не достанется имъ по вакансіи. Производство въ унтеръ-

(*) Отъ этого освобождаются лица, кончившія курсъ въ одномъ изъ прус. университетовъ.

офицеры дѣлаются полковыми командирами изъ вполне грамотныхъ и надежныхъ нижнихъ чиновъ, при чемъ они обыкновенно обязуются остаться въ войскахъ на вторичную службу.

Отпуски бываютъ: а) по домашнимъ обстоятельствамъ—на шесть мѣсяцевъ, съ лишеніемъ содержанія, на $4\frac{1}{2}$ мѣсяца съ уменьшеннымъ содержаніемъ (напр. по 10 грош. въ день съ поруч. и по 7 грош. съ подпор.) и на 45 дней—съ полнымъ содержаніемъ; б) по болѣзни—на шесть мѣсяцевъ, съ сохраненіемъ содержанія. Отпуски по домашнимъ обстоятельствамъ не допускаются во время весеннихъ и осеннихъ учений. Высочайшее разрѣшеніе требуется для отпусковъ за границу или по болѣзни свыше 3 мѣсяцевъ и по домашнимъ обстоятельствамъ свыше 6 недѣль, а равно и для сохраненія содержанія во время отпуска. Корпуснымъ командирамъ предоставляется право увольнять въ отпускъ однихъ оберъ-офицеровъ, до капитана включительно, на 3 мѣсяца; дивизионнымъ командирамъ—на 6 недѣль, бригаднымъ командирамъ—на 4 недѣли, а полковымъ командирамъ—на 2 недѣли.

Нижніе чины могутъ быть увольняемы въ отпускъ полковыми командирами на 8 недѣль, баталіонными—на 4, а ротными—на 2. Командиръ корпуса, расположеннаго въ Рейнскихъ провинціяхъ, имѣетъ право увольнять унтеръ-офицеровъ и капитулянтовъ въ провинціи, лежащія на правомъ берегу Эльбы, на три мѣсяца, съ сохраненіемъ содержанія; всѣмъ же остальнымъ унтеръ-офицерамъ подобныя отпуски разрѣшаются только на $1\frac{1}{2}$ мѣсяца; прочимъ солдатамъ содержаніе сохраняется лишь въ видѣ исключенія. Съ каждой роты ежегодно увольняется въ отпускъ по 10 чел., а съ cadaго эскадрона—по 5, изъ числа солдатъ, прослужившихъ не менѣе 2 лѣтъ.

Переводы совершаются не иначе, какъ по высочайшему повелѣнію; офицеры не имѣютъ права просить о переводѣ изъ одного полка въ другой. Въ самомъ полку всѣ перемѣщенія исполняются по распоряженію полковаго командира; но командиры фузелерныхъ баталіоновъ утверждаются корпусными командирами.

Отставки разрѣшаются единственно офицерамъ, достигшимъ 40 лѣтъ или разстроившимъ свое здоровье (Invalidität); способные же къ службѣ офицеры увольняются отъ оной только съ обязательствомъ возвратиться по первому призыву въ дѣйствующія войска или поступить въ ландверъ.

Разрѣшеніе на вступленіе въ бракъ офицерамъ выдается королемъ; передъ женитьбой поручики должны представить обезпеченіе въ 600 т. ежегоднаго дохода, а капитаны 2-го класса въ 250 тал. Всѣ вообще офицеры со дня вступленія въ бракъ обязаны производить изъ жалованья установленный взносъ въ военную вдовью кассу, съ цѣлью обезпечить вдовамъ отъ 50 до 500 тал. дохода. Браки нижнихъ чиновъ разрѣшаются полковыми командирами, при чемъ требуется, чтобы невѣста была хорошаго поведенія и имѣла нужныя средства для перваго обзаведенія, а отъ солдатъ берутъ подписку, что они не будутъ просить вспомошествованія у казны; полковымъ командирамъ разрѣшается дѣлать еще и другія условія; обыкновенно они требуютъ предъявленія 50 тал., которые хранятся въ баталіонномъ ящикѣ.

Награды. Офицеры награждаются: 1) орденомъ pour le mérite—исключительно за военные заслуги; 2) орденомъ Чернаго Орла, который имѣетъ всего одну степень (ленту и цѣпь); 3) орденомъ Краснаго Орла съ мечами—5 степеней; 4) орденомъ Короны съ мечами—4 степени, 5) орденомъ Гогенцоллерна съ мечами—3 степени, и 6) крестомъ, установленнымъ за безпорочную 25-ти-лѣтнюю службу; при чемъ кампаніи считаются вдвойнѣ. Для нижнихъ чиновъ существуютъ: 1) военный крестъ (Militär Ehrenzeichen), имѣющій 2 класса, изъ коихъ первый даетъ право на ежемѣсячную прибавку жало-

ванья въ 1 тал.; 2) знакъ военнаго отличія (Militär Verdienst-Kreuz), учрежденный въ 1864 и жалуемый за храбрость; кавалерамъ сего креста полагается ежемѣсячная прибавка въ 3 тал.; 3) знакъ для старослуживыхъ— 3-хъ степеней, за 9, 15 и 21 годъ безпорочной службы, и 4) знакъ для офицеровъ и нижнихъ чиновъ ландвера, окончившихъ службу въ обоихъ призывахъ. Въ воспоминаніе разныхъ кампаній установлены слѣдующія медали: а) за войну 1813 и 14 годовъ, и особая за освобожденіе Германіи, пожалованная въ 1863 г. всѣмъ жившимъ тогда участникамъ войны 1813—14 г., б) Гогенцоллернская—за походъ 1848—49 г., в) за штурмъ Дюпеля, г) за взятіе Альзена, е) за кампанію 1864 г. и ж) за войну 1866 г. Солдаты и ефрейторы, состоящіе на вторичной службѣ, носятъ особые темляки и отличіе на погонахъ; подобныя же отличія установлены для лучшихъ стрѣлковъ и для нижнихъ чиновъ, окончившихъ курсъ въ учебномъ баталіонѣ, въ кавалерійской, стрѣлковой и гимнастической школахъ. Частямъ войскъ за подвиги жалуются отличія на мундирахъ или на знаменахъ и штандартахъ.

Пенсіи назначаются только по болѣзни, именно офицерамъ, разстроившимъ на службѣ свое здоровье; они обязаны представить—одно свидѣтельство отъ медика, а другое—отъ своего начальника и своихъ товарищей, съ обозначеніемъ времени нахождения ихъ на службѣ и участія въ кампаніяхъ. Право на пенсію пріобрѣтается по прослуженіи 15 лѣтъ; кампаніи считаются за два года. Ландверные офицеры, сдѣлавшіеся вполнѣ неспособными къ службѣ, пользуются насчетъ пенсій одинаковыми правами съ офицерами дѣйствующихъ войскъ, а потерявшіе здоровье въ мирное время получаютъ: подпоручики 96 тал., поручики 120, а капитаны 200 тал. въ годъ. Размѣръ пенсій слѣдующій:

	Ежегод. взносъ въ пенс. капит.	Пенсіи за служ.		За службу свыше 30 л. за кажд. 10 л. прибавл.
		Отъ 15 — 20 л.	Отъ 20 — 30 л.	
Талеровъ въ годъ.				
Корпусн. Генераль отъ кавалеріи.	375	2,500	3,750	1,250
команд.) » лейтенантъ .	275	2,000	3,000	1,000
Начальн. инжен., артил. или ген. шт.	200	1,625	2,430	810
Начальн. Генераль-лейтенантъ	155	1,375	2,060	685
дивизіи.) » маіоръ .	115	1,125	1,685	560
Бригадн.) » .	83	900	1,350	450
команд.) Полковникъ .	68	775	1,160	385
Полковой командиръ .	59	700	1,050	350
Полковникъ .	35	700	1,050	350
Подполковникъ или маіоръ .	35	500	750	250
Капитанъ 1-го класа .	25	375	560	185
» 2-го » .	15	250	375	125
» 3-го » .	10 ¹ / ₂	175	263	87 ¹ / ₂
Поручикъ .	5	150	225	75
Подпоручикъ .	3	120	180	60
Интенданты получ. жалов. 2,200 .	47	600	900	300
2,000 .	41	550	825	275
1,800 .	35	500	750	250

Пенсіи медиковъ, аудиторовъ и священниковъ ниже пенсій соотвѣтствующихъ имъ офицеровъ; чиновники военнаго вѣдомства получаютъ за службу отъ 15 до 20 лѣтъ—¹/₄ содержанія, а потомъ за каждое пятилѣтіе прибавляется по ¹/₁₆. Офицеры, потерявшіе на службѣ здоровье и не выслужившіе 15 лѣтъ получаютъ:

въ 1864 собранъ капиталъ Kronprinz-Stiftung, для раздачи пособія нижнимъ чинамъ, участвовавшимъ въ послѣдню датскую кампанію, и ихъ семействамъ.

Пенсіи вдовамъ и сиротамъ. Вдовы офицеровъ, участвовавшихъ въ военной вдовьей кассѣ, получаютъ изъ оной пенсію отъ 50 до 500 тал., сообразно взносу ихъ мужей. За каждые 100 талеровъ подобной пенсіи съ женатыхъ офицеровъ моложе 31 года берется въ годъ по 1 талеру, а послѣ 31 года этотъ взносъ чрезъ каждые 10 лѣтъ увеличивается на $\frac{1}{2}$ тал.; въ настоящее время капиталъ вдовьей кассы доходитъ до 3.330,717 тал.

Вдовы офицеровъ, убитыхъ въ сраженіи или умершихъ отъ ранъ, получаютъ слѣдующія пенсіи:

Вдова генерала . . .	400 тал.	Вдова фельдфебеля . . .	100 тал.
» штабъ-офицера . . .	300 »	» унтеръ-офицера . . .	75 »
» оберъ-офицера . . .	200 »	» рядоваго . . .	50 »

Сироты убитыхъ офицеровъ получаютъ до 17-ти-лѣтняго возраста: мальчики по 50 тал., а дѣвочки—по 40; сироты же нижнихъ чиновъ до 15 лѣтняго возраста въ годъ по 30 тал. Вдовъ получающихъ пенсіи въ бюджетѣ показано 127, а сиротъ 547.

Содержаніе арміи.

Бюджетъ на 1867 годъ собственно прусской арміи былъ исчисленъ только на 8,969 офицеровъ, 206,677 нижн. чин. и 47,911 лошадей, всего въ количествѣ 44.071,479 тал. Въмѣстѣ же съ военными издержками присоединенныхъ земель, расходъ по содержанію военныхъ силъ Пруссіи былъ опредѣленъ слѣдующій:

	Талеровъ.
По Прусскому бюджету	44.071,479
» бюджету бывшаго Ганноверск. кор-ва	4.233,240
» Курф-ва Гессенъ-Кассельск.	1.622,060
» Ланд-ва Гессенъ-Гомбургъ 105,490 гул.	632,930
» Гер-ва Шлезвигъ и Голштейнъ 5.212,350 мар.	2.501,928
» Гер-ва Нассау 1.794,100 фл.	1.076,460
Земель, присоединенныхъ отъ Баваріи	76,230
« » » Гессенъ-Дармштадта 183,645 гул.	110,187
Итого.	54,324,524

Прусскій военный бюджетъ на 1867 годъ; въ талерахъ:

Д о х о д ь:		Талеровъ.	Талеровъ.
1) Вычет. въ пользу пенс. кассы	172,088	4) Доходъ генеральн. штаба	5,080
2) Арендн. платы за казен. земли	28,962	5) Разныхъ доходовъ	5,560
3) Продажа брак. лошадей и проч.	181,500	6) Экстра-ординарный доходъ	720,000
		Итого дохода.	1.113,191
Р а с х о д ь о б ы к н о в е н н ы й:			
1) Военное министерство	241,705	17) Содерж. запасовъ для войскъ	314,300
2) Главная военная касса	23,250	18) Закупка лошадей	837,678
3) Военныя интендантства	202,042	19) Содерж. ремонтн. депо.	217,680
4) Часть военно-судная	68,489	20) Прогонны и прибавочн. деньги.	560,200
5) Содерж. высш. начал. лицъ.	453,146	21) Военно-учебныя заведенія	3.171,171
6) Содерж. коменд. и плац.-маіор.	136,012	22) На воспитаніе дѣтей	57,118
7) Адъютанты короля	29,600	23) Мед. штабъ и мед. учеб. завед.	48,397
8) Генеральный штабъ	190,600	24) Артиллерія, оружіе и порохъ.	1,221,527
9) Содерж. офицер. адъютантуры	24,406	25) Сооруженіе приморск. крѣп.	373,538
10) Инженерный корпусъ	291,926	26) Пособія офиц. и чиновникамъ.	18,010
11) Денежное довольств. войскъ.	13.624,327	27) Содерж. инвалидовъ	4.310,153
12) Натуральн. довольств. »	9,384,859	28) Воен.-сирот. домъ въ Потсдамѣ	132,253
13) Обмундированіе арміи	3.464,793	29) Воен. вдовья касса	198,604
14) Отопленіе и гарниз. управл.	1.480,680	30) Разные расходы	23,487
15) Часть военно-госпитальная	1.067,908		
16) Обозныя депо и ремонтъ обоза	48,488	Итого.	41.574,348
			17*

Расходъ чрезвычайный:

1) Триангуляція	51,800
2) На возобновленіе запаснаго продовольствія израсходов. въ 1866 г.	7,074
3) На разнаго рода сооружеія	2.438,257
Итого.	2.497,131
Всего расхода.	44.071,479

Независимо отъ ежегоднаго бюджета, прусское военное министерство имѣетъ постоянно въ своемъ распоряженіи запасный военный капиталъ въ 30.000,000 тал., предназначаемый для чрезвычайныхъ расходовъ и преимущественно для мобилизаціи арміи. Этотъ капиталъ составился изъ экономій мирнаго времени. Израсходованный во время войны 1866 года, онъ былъ тотчасъ же восполненъ по заключеніи мира (изъ собранныхъ съ разныхъ государствъ контрибуцій), при чемъ палаты постановили, чтобъ излишки, отъ ежегодныхъ бюджетовъ, которые могли бы повысить сей капиталъ свыше 30 мил., обращались въ доходъ государства, а не оставались въ рукахъ военнаго министерства.

Содержаніе высшихъ начальствующихъ лицъ, въ талерахъ:

	Въ мирн. время, въ годъ.			Въ военное время.					
	Жалованья.	Столов. денегъ.	Кварт. денегъ въ Берлинѣ.	Прибавкъ къ жалован. въ годъ.	На подѣемъ.	Полагает.		Отпуск.	
						Лошадей.	Обозныхъ.	На завед. обоз.	На снаряж. обоза.
Военнаго Министра.	10,000								
Директора департамента	5,400								
Корпуснаго командира и генералъ-инспектора артил. Дивизионнаго начальника и инспектора артиллеріи	4,000	5,000	672	7,000	450	20	10	112 ¹ / ₂	300
Бригаднаго командира	4,000	1,200	550	1,800	250	14	8	100	240
	3,000	300	469	900	160	7	5	75	120

Содержаніе прочихъ офицеровъ:

	Въ мирное время.					Въ военное время.				
	Жалованья въ годъ:			Кварт. денегъ въ Бер. въ годъ.	Порц. денегъ за ком. въ ден.	Приб. къ жалован. въ годъ.	На подѣемъ.	Полагается.		
	Въ пѣхотѣ.	Въ кавалеріи.	Въ артиллеріи.					Лошадей.	Обозныхъ.	
	Талеровъ.				Грош.	Талеровъ.				
Полковаго командира	2500	2600	2600	376	25	504	125	6	3	
Бат. ком. и проч. шт.-оф.	1800	1900	1900	274	25	300	80	4	2	
Капитана 1 класса	1200	1300	1300	264	20	300	60	2	1	
» 2 »	600	720	720							
» 3 »			456							
Поручика	300	360	336	105	15	96	35	3	1	
Подпоручика.	240	276	300							

Жалованье и квартирныя деньги выдаются ежемѣсячно впередъ; вычеты изъ жалованья допускаются при увольненіи въ отпускъ свыше 45 дней, при поступленіи въ госпиталь (въ который офицеры принимаются только

до чина капитана 3-го класса) въ день по 10 грош., въ пенсіонную кассу около 1⁰/₁₀ съ жалованья, и въ обмундировочную кассу. Въ послѣднюю офицеры до поручичьяго чина обязаны вносить ежемѣсячно въ пѣхотѣ по 5, а въ кавалеріи по 6 талер.; изъ сихъ денегъ уплачиваются ихъ портные и сапожники и пр., а остатокъ возвращается на руки. Когда армія на военномъ положеніи, то офицерамъ производится означенная въ таблицѣ прибавка (называемая Feldzulage). Порціонныя деньги производятся во время командировокъ отдѣльно отъ войскъ, но не свыше 3 мѣсяцевъ.

Офицеры, командующіе временно отдѣльными частями, получаютъ въ мѣсяць:

Бригадные командиры, командующіе дивизіями.	50 тал.
Полковые командиры	» бригадами . . . 26 »
Штабъ-офицеры	» полками . . . 12 ¹ / ₂ »
Оберъ-офицеры	» ротами . . . 10 »

Командующіе дивизіями и бригадами, сверхъ того, получаютъ половину столовыхъ денегъ, присвоенныхъ симъ должностямъ.

Ландверные офицеры въ военное время получаютъ жалованье, присвоенное дѣйствующимъ войскамъ, обыкновенно же за время сборовъ:

	На обмундированіе.	Въ день.
Ротные командиры.	50 тал.	2 т. 16 гр.
Поручики	40 »	» 25
Подпоручики	40 »	» 20

Въ войскахъ, расположенныхъ въ казармахъ, офицерамъ отводятся казенныя квартиры, съ мебелью и отопленіемъ. На обывательскихъ квартирахъ офицеры помѣщаются только въ походѣ, при чемъ полагается:

	Комнатъ.	Людскихъ.	Кухонь.
Генералу отъ инфантеріи	6	1	1
Дивизионному начальнику	5	1	1
Бригадному командиру	4	1	1
Полковому »	3	1	1
Штабъ офицеру	2	1	»
Капитану	2	1	»
Поручику	1	1	»

Во всѣхъ остальныхъ случаяхъ имъ отпускаются квартирныя деньги, изъ коихъ половина назначается на наемъ квартиры, ¹/₄ на наемъ мебели, а остальная четверть на покупку дровъ. Офицеры, живущіе на казенныхъ квартирахъ, получаютъ ¹/₂ квартирныхъ денегъ, тѣ же, которые помѣщаются въ казенныхъ меблированныхъ квартирахъ, получаютъ всего ¹/₄ кварт. денегъ въ теченіе 6 зимнихъ мѣсяцевъ. Относительно размѣра квартирныхъ денегъ всѣ прусскіе города раздѣлены на два класса, сообразно ихъ населенію.

Въ Пруссіи во всѣхъ полкахъ для поручиковъ и подпоручиковъ устроены общіе обѣденные столы, на содержаніе которыхъ отъ казны отпускается въ мѣсяць отъ 22—30 т., смотря по числу младш. офицеровъ. Для вспоможенія младшимъ офицерамъ въ каждой отдѣльной части устроенъ офицерскій вспомогательный капиталъ (Officiers-Unterstützungs-Fond), изъ котораго часть денегъ раздается безвозвратно, а часть въ видѣ ссуды.

	Капиталъ:	Въ томъ числѣ для раздачи:
Пѣхотн. полкъ имѣеть	800	300 тал.
Егерск. батал.	300	100 »
Кавал. полкъ	400	300 »
Артил. бригада	600	460 »

Капиталомъ этимъ завѣдуетъ особая коммисія, составленная, подъ предсѣдательствомъ полк. командира, изъ 1 шт.-офи., 1 капит., 2 поруч. и 2 подпор. вспомошествованія (не свыше 100 т.) выдаются поручикамъ и капитанамъ 2 кл. въ случаѣ продолжительной болѣзни, командировки, поѣздки на воды, покражи, потери лошади или производства въ слѣд. чинъ.

Нижніе чины получаютъ слѣдующее содержаніе:

	Въ годъ талеровъ:			
	Жалованья:			Квартирн. денегъ въ Берлинѣ.
	Въ пѣхотѣ.	Въ кавалер. валер.	Въ артиллер.	
Оберъ-фейерверкеръ	198	} 36
Фельдфебель	180	198	180	
Портупей-прапорщикъ	108	108	108	} 24
Сержантъ 1 класса	126	142	144	
» 2 »	102	114	120	} 16
Фейерверкеръ 3 кл.	144	
Унтеръ-офицеръ 1 кл.	90	102	108	} 6
» 2 »	78	90	96	
» 3 »	60	72	78	
Старшій ефрейторъ	60	} 6
Сержантъ и капитул.	42	48	42	
Рядовой	36	42	36	
Мастеровой	36	36	36	

Нижнимъ чинамъ жалованье выдается также впередъ, но не ежемѣсячно, а черезъ каждые 10 дней. Независимо отъ жалованья, особая ежемѣсячная прибавка производится: писарямъ по 3 тал., квартирмистрамъ и каптенармусамъ отъ 1 до 1½ тал., нижнимъ чинамъ 5-ти старыхъ гвардейскихъ пѣхотныхъ полковъ и 4-хъ гв. кавалерійскихъ полковъ отъ ¼—1½ тал., а всѣмъ войскамъ, расположеннымъ въ Берлинѣ, Потсдамѣ и Шарлотенбургѣ—по 2½ гроша. Во время нахождения въ госпиталѣ нижніе чины получаютъ вмѣсто полнаго жалованья 3 пф. въ день, а подъ арестомъ—по 1 грошу въ день.

Въ мирное время солдаты платятъ изъ жалованья на пищу въ день по 1¼ грошу; но такъ какъ этого недостаточно, то имъ отпускаются еще кормовыя деньги (Verpfleg-Zuschuss) въ размѣрѣ отъ 3 до 11 пф. въ день, смотря по мѣсту расположенія полка. Жалованье нижнихъ чиновъ въ военное время не увеличивается, но они поступаютъ на казенное довольствіе, за которое у нихъ удерживается изъ жалованья по 1 грошу въ день.

Солдаты располагаются или въ казармахъ, которые выстроены частью на казенный, а частью на общественный счетъ, или на обывательскихъ квартирахъ. Въ казармахъ одни фельдфебеля имѣютъ отдѣльныя комнаты. Кухонь полагается по одной на двѣ роты. При размѣщеніи войскъ свыше 3 дней на квартирахъ у обывателей, послѣднимъ выдается за каждый день 1/30 мѣсячныхъ квартирныхъ денегъ, причитающихся нижнимъ чинамъ.

При приведеніи арміи на военное положеніе, квартирныя деньги сохраняются семействамъ капитановъ 2 кл. и поручиковъ, а равно и семьямъ всѣхъ нижнихъ чиновъ, которымъ сверхъ того производится еще особое вспомошествованіе:

	Ежемесячно кварт. денегъ въ городахъ:		Вспомоществ. въ годъ:
	1-го класса:	2-го класса:	
Женѣ капитана 2-го кл.	4 тал.	3 тал. 3 гр.	
» поручика	2 » 15 гр.	1 » 26 »	
» фельдфебеля	1 » 15 »	1 » 3 » 9 ф.	13 тал.
» сержанта	1 » —	22 » 6	8 »
» унт-офицера	» . 15 »	11 » 3	5 »
» рядоваго	» . 15 »	11 » 3	2 1/2 »
Послѣдн. двумъ сверхъ того на каждаго ребенка	7 1/2	5 » 7 1/2	

Семейства нижнихъ чиновъ ландвера получаютъ вспомошествованіе отъ своихъ доходовъ.

Обмундированіе войскъ состоитъ изъ предметовъ большаго и малаго (Gross und klein Montirungs Stücke) обмундированія; къ первымъ принадлежатъ: мундиръ, суконныя и лѣтнія брюки, шинель, фуражка, перчатки и наушники; а ко вторымъ—рубашки и сапоги съ запасною подошвою. Предметы снаряженія суть: каски, ранцы, сумы, шанцевый инструментъ, котелки, конская аммуниція и проч. Полевая войска снабжены предметами большаго обмундированія по составу военного времени; только вещи, употребляемыя для парадовъ, содержатся по комплекту мирнаго времени. Изъ предметовъ малаго обмундированія имѣется по штату военного времени на человѣка: 2 рубашки и 2 пары сапогъ съ запасною подошвою, и сверхъ того по 30 запасныхъ паръ на роту и по 10 на эскадронъ. Эти запасы хранятся при дѣйствующихъ частяхъ и при ландверныхъ баталіонахъ. Предметы обмундированія и снаряженія отпускаются войскамъ на опредѣленные сроки, а именно:

Рубашка и галстукъ на 6 мѣс.	Лѣтн. брюки	на 1 1/2 г.
Подштаники . . . » 9 »	Солд. мундиръ, полотно. куртка и фуражка	« 2 »
Пѣхотн. сапоги . . » 7 1/2 »	Шинель	» 8 »
Кавал. сапоги . . » 9 »	Каска и киверъ	» 10 »
Ун.-офиц. мундиръ съ брюками . . » 1 годъ	Ранецъ	» 12 »
	Вальтрапъ	10—12 »

Казенная цѣна рубашки 20 гр., а солд. полукафтана 4 тал. 16 гр. 8 ф.

На ремонтъ предметовъ большаго обмундированія ежемесячно полагается на баталіонъ 31 1/2 тал., а на предметы малаго обмундированія на каждаго 10 человѣкъ отъ 4 1/2 до 5 1/2 тал. Эти деньги поступаютъ въ распоряженіе обмундировочной комиссіи, которая завѣдуетъ постройкою и храненіемъ предметовъ обмундированія и снаряженія; она состоитъ, подъ предсѣдательствомъ штабъ-офицера не командующаго баталіономъ, изъ капитана, 1—2 поручиковъ и казначея. На ремонтъ оружія полагается въ мѣсяцъ въ пѣхотномъ баталіонѣ по 18 гр., а въ егерскомъ по 23 гр., на каждые 10 человѣкъ; этими деньгами завѣдуетъ въ каждой ротѣ особая комиссія, составленная изъ 2 поручиковъ и одного унтеръ-офицера. Въ военное время размѣръ всѣхъ ремонтовъ значительно увеличивается, а именно, отпускается въ мѣсяцъ:

На ремонтъ обмундированія отъ 3—7 гр. на человѣка.	
» » вьюговъ	» 5 » »
» » повозокъ	» 3 тал. на кажд.
» » оружія	» 3—5 гр. на кажд. ружье.
» ковку	13 гр. 4 ф. на лошадь.

Предметы обмундированія обыкновенно шьются полковыми мастеровыми, при помощи швейныхъ машинъ, за опредѣленную задѣльную плату. Впрочемъ, эти предметы могутъ быть отпущены въ войска и готовыми изъ мундирныхъ складовъ (Montirungs Depot), которые учреждены: въ Берлинѣ, Бреславлѣ, Грауденцѣ и Дюссельдорфѣ.

Продовольствіе. Въ мирное время солдаты получаютъ натурою только хлѣбъ, а именно: 1 фунт. 12 лотовъ (1,55 рус. фун.) въ день, или черезъ каждые 4 дня одинъ хлѣбъ, вѣсомъ 5 фун. 18 лот.; обѣдъ готовится на деньги, удерживаемыя изъ жалованья—въ день по 1 гр. 3 ф. и на кормовыя деньги—въ день отъ 3—11 гр. Въ войскахъ, расположенныхъ въ казармахъ, варка готовится солдатами и изъ вышеполученныхъ денегъ представляется возможность давать людямъ еще завтракъ или кофе. При расположеніи на обывательскихъ квартирахъ войска довольствуются по капральствамъ или у хозяевъ. Въ лагеряхъ и на тѣсныхъ квартирахъ, гдѣ затруднительна покупка свѣстныхъ припасовъ самими солдатами, казна беретъ съ нихъ опредѣленные на пищу деньги и взамѣнъ сего сама выдаетъ, въ первомъ случаѣ, такъ называемую большую порцію, а во второмъ — малую порцію. Въ военное время на продовольствіе солдатъ удерживается изъ ихъ жалованья по 1 грошу въ день (а не $1\frac{1}{4}$), и полагается каждому особая порція, въ которой свѣжее мясо можетъ быть замѣнено копченою говядиною или бараниною (10 л.), или саломъ ($7\frac{2}{3}$ л.), а хлѣбъ сухарями (28 л.).

Вышеупомянутыя порціи состоятъ изъ:

	Большая.	Малая	Воен. врем.
Мяса	15 лот.	9 лот.	15 лот.
Рису	7 »	$5\frac{1}{2}$ »	6 »
или перлов. крупы	9 »	9 »	$7\frac{1}{2}$ »
Крупъ	9 »	7 »	»
Гороху	$18\frac{1}{2}$ »	14 »	15 »
Картофелю	$\frac{2}{3}$ метце (*)	$\frac{1}{2}$ метце	3 ф.
Горох. муки	10 лот.		10 л.
Соли	$1\frac{1}{2}$ »	$\frac{1}{2}$	$1\frac{1}{2}$
Кофе	$\frac{4}{8}$		1
Хлѣба	1 ф. 12 л.	1 ф. 12 л.	1 ф. 26 л.

Главкомандующему разрѣшается увеличивать отпускъ овощей и давать водку по $\frac{1}{2}$ кварты на человѣка (0,37 штофа). Офицерамъ порціи отпускаются въ военное время безденежно, а въ мирное время за большую порцію они платятъ по 10 грошей.

На зимнихъ квартирахъ солдаты находятся на обывательскомъ продовольствіи, за которое вознагражденіе опредѣляется по соглашенію съ мѣстными властями. Походомъ и во время дневокъ солдаты также всегда довольствуются у обывателей, которые обязаны давать имъ $\frac{1}{2}$ фун. мяса, овощей на обѣдъ и ужинъ и хлѣба 1 фун. 26 лот.; за это они получаютъ по 5 грошей съ каждаго солдата; младшимъ офицерамъ тоже разрѣшается довольствоваться у обывателей, но они платятъ: капитанъ 1 кл. — 20 гр., капитанъ 2 кл. — 10, а поручикъ $7\frac{1}{2}$ гр.

При перевозкѣ войскъ по желѣзнымъ дорогамъ или на пароходахъ имъ полагается на продовольствіе добавочныхъ денегъ по $2\frac{1}{2}$ гр. въ день и сверхъ того:

При переѣздѣ	8-ми часовомъ	еще	$2\frac{1}{2}$ гр.
»	»	»	5 »
»	»	»	$7\frac{1}{2}$ »
»	»	»	10 »

Свыше 47 часовъ за каждые 8 часовъ прибавляется по $2\frac{1}{2}$ гроша.

Раціоны для лошадей раздѣляются на большіе, средніе и малые; первые отпускаются гвардейской кавалеріи и конной артиллеріи, кирасирскимъ полкамъ, упряжнымъ артиллерійскимъ и обознымъ лошадямъ; средніе—уланскимъ

(*) Метце=0,13 рус. четвер., а лоть 1,4 рус. лота.

полкамъ, а малые всѣмъ остальнымъ лошадямъ. Въ походѣ раціоны увеличиваются, а въ военное время существуютъ только большіе и малые раціоны.

	Больш. раціонъ:		Средн.		Малый:	
	въ мирн.	въ воен.	въ мирн.	въ воен.	въ мирн.	въ воен.
Овса . . .	9 ¹ / ₂ фун.	11 ¹ / ₂ фун.	8 ³ / ₄ фун.	8 фун.	10	
Сѣна . . .	5	3	5	5	3	
Соломы . . .	7	3 ¹ / ₂	7	7	3 ¹ / ₂	

Согласно бюджету на 1867 годъ, предполагалось заготовить:

Ржи . . .	48,662 Wispel	по 45 т. или	291,972 четв.	по 7 ¹ / ₂ т.	2.189,790 т.
Овса . . .	132,939 »	» 25 » »	797,634 »	» 4 ¹ / ₆ »	3.323,475 »
Сѣна . . .	890,336 центн.	» 29 гр. 5 пф.	2.672,000 пуд.	« 9.7 гр.	875,497 »
Соломы . . .	102,459 Schok.	» 7 т.	»	»	717,213 »

При переѣздахъ по службѣ полагается на милю:

	на пароход. или на жел. дорогахъ:	на почтов. лошадяхъ:
Генералу . . .	} 10 гр.	} 1 т. 15 гр.
Штабъ-офиц. . .		
Капитану . . .		
Поручику . . .		
Фельдфебелю . . .	} 7 ¹ / ₂ ».	} » 15 »
Унт.-оф. и ряд.		
	} 5 »	} » 5 »

Офицеры имѣющіе при себѣ деньщика получаютъ на него по желѣзнымъ дорогамъ или на пароходахъ по 5 грошей за милю.

На канцелярскіе расходы отпускается: на полковую канцелярію въ мѣсяцъ по 7 тал., на баталіонную по 8, а на ротную по 3; на содержаніе войсковыхъ школъ полагается на каждый баталіонъ по 8 тал. въ мѣсяцъ; за смотры король обыкновенно жалуетъ: унтеръ-офицерамъ по 10 гр., а солдатамъ по 5. За каждое отбитое у непріятеля орудіе уплачивается по 50 тал. той части войскъ, которая овладѣла имъ; за взятую у непріятеля лошадь выдается, если она годна для службы, 18 тал., а въ противномъ случаѣ 9 тал.

Артиллерійскія военныя учрежденія.

Эти учрежденія суть: а) пороховые заводы въ Шпандау и Нейссе; б) лабораторія въ Шпандау; в) литейный заводъ въ Шпандау, гдѣ отливаются чугуныя и мѣдныя орудія и обдѣлываются и высверливаются 4 и 6 фун. стальныя орудія, которыя отливаются на частныхъ заводахъ и преимущественно у Крупна въ Эссенѣ; г) 5 оружейныхъ заводовъ въ Шпандау, Эрфуртѣ, Данцигѣ, Соммердѣ и Зулѣ, которые доставляютъ въ годъ до 30,000 ружей; холодное оружіе покупается въ Солингинѣ; и д) 4 артиллерійскіе арсенала: въ Берлинѣ, Дейцѣ, Нейссѣ и Данцигѣ, гдѣ строятся лафеты и всякаго рода повозки и приготавливаются: сбруя, сѣдла и артиллерійскія принадлежности; въ сихъ арсеналахъ прежнія 9 артиллерійскихъ рабочихъ ротъ замѣнены нынѣ вольными рабочими.

Военно-учебныя заведенія.

1) Военная академія въ Берлинѣ (Kriegs-Akademie), имѣющая цѣлью распространеніе между офицерами общаго и высшаго военнаго образованія; въ ней три класса, каждый на 50 поручиковъ, которые принимаются по экзамену и не ранѣе какъ по прослуженіи 3 лѣтъ въ войскахъ.

Курсы Академіи состоятъ изъ предметовъ обязательныхъ и дополнительныхъ.

О Б Я З А Т Е Л Ь Н Ы Е П Р Е Д М Е Т Ы :

1-го курса: Тактика, Артиллерія, пол. фортиф., воен. администр., математика.	2-го курса: Тактика, долговр. фортификац., воен. географія и статистика.	3-го курса: Полит. исторія, служба генерал. штаба, атака и обор. крѣпос., воен. законодательс.
--	--	--

Д О П О Л Н И Т Е Л Ь Н Ы Е П Р Е Д М Е Т Ы :

1-го курса: Политическая исторія, физ. географія, политич. экономія.	2-го курса: Пол. истор., выс. матем., логика, физика, иппологія.	3-го курса: Исторія литературы, высш. геодезія, химія.
--	--	--

Лекціи продолжаются съ 1 октября по 30 іюня; каждый офицеръ обязанъ слушать изъ обязательныхъ и дополнительныхъ предметовъ не менѣе 20 лекцій въ недѣлю. По окончаніи перваго и втораго курса офицеры занимаются съемками, а послѣ третьяго курса т. е. передъ выпускомъ, посылаются въ военную поѣздку (Generalstabs-Reise), которая продолжается нѣсколько дней. Послѣ съезмовъ воспитанники академіи на дѣтнее время возвращаются въ свои полки, а по окончаніи курса, молодые люди, подающіе надежду сдѣлаться со временемъ хорошими офицерами генеральнаго штаба, прикомандировываются на 8 мѣсяцевъ къ одному изъ тѣхъ родовъ оружія, въ которомъ они прежде не служили.

2) *Соединенная артиллерійская и инженерная школа въ Берлинѣ*, для образованія молодыхъ офицеровъ, выпущенныхъ въ сей родъ оружія; въ этой школѣ 2 класса; курсъ продолжается 9 мѣсяцевъ въ году, въ остальное время офицеры имѣютъ практическія занятія. 3) *6 Военныхъ училищъ* (Kriegs Schulen): въ Потсдамѣ, Эрфуртѣ, Нейссе, Енгерсѣ, Ганноверѣ и Касселѣ (еще одно предполагается открыть въ Вейсенфельсѣ на Салѣ); въ нихъ обучаются портупей-прапорщики всѣхъ родовъ войскъ; курсъ продолжается съ 1 октября до конца іюля; послѣдніе 1½ мѣсяца посвящаются практическимъ занятіямъ. 4) *Главный кадетскій институтъ* въ Берлинѣ и 6 пригготовительныхъ кадетскихъ корпуса: въ Кульмѣ, Потсдамѣ, Вольштадтѣ, Бенсбергѣ, Пленѣ (Голштейнѣ) и Ораніенштейнѣ близъ Висбадена, всего на 720 штатныхъ кадетъ и 530 пенсіонеровъ, отъ 10 до 19 лѣтъ; изъ этихъ заведеній ежегодно выпускаются 50 воспитанниковъ офицерами, отъ 20 до 30 дѣйствительными портупей-прапорщиками и 110 просто портупей-прапорщиками; до 1866 г. корпуса доставляли арміи 42% всего числа офицеровъ; нынѣ же имѣется въ виду устроить еще нѣсколько кадетскихъ корпусовъ. 5) *2 унтеръ-офицерскія школы*, въ Потсдамѣ и Юлихѣ; каждая имѣетъ 18 офицеровъ, 57 нижн. чин. и 16 нестроевыхъ и разделена на 4 роты; въ эти школы принимаются вольноопредѣляющіеся отъ 17 до 19 лѣтъ, которые по прошествіи 3 лѣтъ выпускаются въ войска: лучшіе ученики унт.-офицерами, а остальные—рядовыми. Подобную же школу предполагается устроить въ Биберихѣ. 6) *Главная фейерверкерская школа* въ Берлинѣ, гдѣ способнѣйшіе артил. унтеръ-офицеры, въ продолженіе 1½ года, готовятся къ экзамену, установленному для производства въ оберъ-фейерверкеры. 7) *Медико-хирургическій институтъ Фридриха Вильгельма* въ Берлинѣ, имѣющій 72 воспитанника, и отдѣленіе онаго, называемое академією, въ которой находится около 80 студентовъ; курсъ продолжается 4 года; преподаваніе то же, что и на медицинскихъ факультетахъ, но воспитанники института и академіи обязаны поступать на службу военными медиками. 8) *Военная ветеринарная школа въ Берлинѣ*, имѣющая 100 учениковъ. 9) *Военно-сиротскій домъ въ Потсдамѣ* и замкъ Прешъ устроены

для воспитанія круглыхъ сиротъ и сиротъ нижнихъ чиновъ, а именно, для 450 мальчиковъ и 250 дѣвочекъ отъ 3 до 13 лѣтъ. 10) *Военно-воспитательный институтъ* въ Аннебергѣ, въ которомъ воспитывается 500 солдатскихъ сыновей (лютеранскаго вѣроисповѣданія) отъ 10—17 лѣтъ. 11) 12 *гарнизонныхъ школъ*, гдѣ дѣти нижнихъ чиновъ (а въ Люксембургѣ также дѣти офицеровъ) получаютъ бесплатные уроки. 12) *Стрѣлковая школа* въ Шпандау, состоящая изъ постоянного кадра (8 офицеровъ и 5 унтеръ-офицеровъ) и изъ учебной команды, раздѣленной на 2 роты, куда командировются отъ всѣхъ пѣхотныхъ частей нижніе чины, готовящіеся въ учителя стрѣльбы; курсъ продолжается 6 мѣсяцевъ, т. е. все лѣто. При этой школѣ состоитъ особая команда: 3 офицера и 92 ниж. чина для производства опытовъ надъ новымъ оружіемъ и надъ снарядами; ежегодно съ перваго апрѣля эти люди, вмѣстѣ съ постояннымъ кадромъ, занимаются обученіемъ людей, командированныхъ въ школу. 13) *Центральная гимнастическая школа* въ Берлинѣ, готовящая учителей гимнастики и фехтованія; въ этой школѣ офицеры (по 3 отъ cadaго корпуса, по одному отъ каждыхъ 2 артил. бригадъ и отъ всѣхъ піонерныхъ баталіоновъ, и по два отъ всѣхъ егерскихъ батал.) обучаются въ теченіе 6 зимнихъ мѣсяцевъ, а унтеръ-офицеры (по одному отъ cadaго пѣхотнаго полка) только весною въ продолженіе 3 мѣсяцевъ. 14) *Кавалерійская школа* въ Ганноверѣ (прежде она находилась въ Шведтѣ), она состоитъ изъ двухъ отдѣленій: а) офицерскаго, куда командировается по одному офицеру отъ cadaго кавалерійскаго и отъ двухъ артиллерійскихъ полковъ, всего около 80 офицеровъ, изъ коихъ 25 вмѣсто одного года остаются въ школѣ два и готовятся въ учителя верховой ѣзды, и б) унтеръ-офицерскаго, куда ежегодно принимаются по два ефрейтора отъ cadaго кавалерійскаго полка и по одному отъ cadaго артиллерійскаго полка; отъ 15 до 20 ефрейтеровъ остаются въ школѣ на второй годъ, производятся въ унтеръ-офицеры и предназначаются въ берейторы; при школѣ состоятъ директоръ, его помощникъ, 8 офиц. учителей верховой ѣзды, 1 офиц. учитель фехтованія, два берейтора, адъютантъ, казначей и 340 лошадей. 15) *Стрѣлковая артиллерійская школа*, учрежденная въ 1867 г. и предназначенная для образованія артил. инструкторовъ; она состоитъ: а) изъ штаба: директоръ, адъютантъ, 5 учителей, казначей, медикъ, 4 унтеръ-офицера, 10 мастеровыхъ; б) изъ учебной батареи: 1 капитанъ, 1 поручикъ, 2 подпоручика, 1 фельдфебель, 8 унтеръ-офицеровъ, 2 трубача и 72 рядовыхъ, и в) изъ учебной крѣпостной роты: 1 поручикъ, 1 подпоручикъ, 6 унтеръ-офицеровъ и 49 рядовыхъ; въ этой школѣ ежегодно обучаются 2 смѣны, каждая въ продолженіе 4½ мѣсяцевъ; первая съ 1 октября по 15 февраля, а вторая съ 15 февраля по 1 іюля; лѣтомъ учебная батарея участвуетъ на практической стрѣльбѣ и на маневрахъ; въ артил. стрѣлковой школѣ каждая смѣна состоитъ изъ 24 офиц. и 25 унт.-офиц., т. е. по одному отъ cadaго полка полевой и крѣпостной артил. 16) *Войсковыя школы*: въ пѣхотныхъ и кавалерійскихъ полкахъ учреждены полковыя школы (а въ нѣкоторыхъ полкахъ, сверхъ того, еще баталіонныя и эскадрон. школы), въ которыхъ обучаются нижніе чины, съ цѣлью приготовить изъ нихъ хорошихъ унтеръ-офицеровъ; посѣщеніе школы не обязательно; въ ней офицеры и старшіе унтеръ-офицеры учатъ солдатъ грамотѣ, ариѳметикѣ, а иногда и отечественной исторіи и географіи; преподаваніе производится только зимою, отъ 8 до 12 часовъ въ недѣлю. Независимо отъ школъ, унтеръ-офицерамъ cadaго баталіона зимою, два раза въ недѣлю, читаются баталіоннымъ адъютантомъ обязанности унт.-офицерской, гарнизонной и полевой службы и т. п.

Въ артиллеріи: а) при каждомъ отдѣленіи существуетъ школа для обученія солдатъ грамотѣ; курсъ продолжается отъ октября до марта; преподавателями состоятъ унтеръ-офицеры, а одинъ изъ капитановъ директоромъ; и б) при каждой бригадѣ—бригадная школа, готовящая унтеръ-офицеровъ и подготавливающая ихъ къ главной фейерверкерской школѣ; курсъ этихъ школъ продолжается отъ октября до конца апрѣля; учителями бываютъ фейерверкеры, а директоромъ капитанъ или штабъ-офицеръ.

Для образованія всѣхъ вообще офицеровъ, читаются зимою лекціи, задаются военно-историческія темы, а послѣ маневровъ отъ каждого корпуса командуются 2 штабъ-офицера, 3 капитана, 4 поручика, совокупно съ офицерами генеральнаго штаба на такъ называемыя *Uebungsreisen*. Сверхъ сего, офицеры много занимаются военною игрою.

Госпитальныя учрежденія и здравіе арміи.

Госпитальною частью завѣдуетъ генералъ-штабъ-докторъ арміи, которому подчинены: медико-хирургическій институтъ, корпусные, полковые, баталіонные, гарнизонные и другіе медики, а въ медицинскомъ отношеніи, и всѣ госпитали. Госпитали раздѣляются на: а) гарнизонные госпитали, учрежденные въ пунктахъ, въ которыхъ расположено болѣе одной роты или эскадрона; они обыкновенно рассчитаны на 15% всего гарнизона; б) вспомогательные лазареты, устраиваемые въ случаѣ чрезмѣрнаго накопленія больныхъ, и в) временные лазареты, открываемые на время сборовъ и разсчитываемые на 2½—3% наличнаго числа войскъ.

Болѣзненность и смертность арміи съ 1846 по 1862 годъ:

Годы.	На 1000 ч. наличн. числит. заболѣло.	На 1000 чел. наличн. числит, состояло ежедневно больныхъ:			Изъ 1000 больныхъ:			На 1000 ч. наличн. числительности:	
		Въ госпит.	Въ казарм.	Всего.	Вызд.	Уволено неспособ.	Умерл.	Уволено неспособ.	Умирало ежегодно.
1846	1,175	30,9	5,9	36,8	983	1,99	9,1	2,3	10,7
1847	1,203	32,5	6,7	39,5	988	2,40	8,2	2,9	9,9
1848	1,396	40,3	8,3	48,6	970	2,07	1	2,3	18,5
1849	1,655	37,0	6,3	43,3	990	2,48	10,2	4,1	16,9
1850	1,375	35,0	14,4	69,4	960	2,39	6,7	3,3	9,2
1851	1,366	26,6	3,9	30,5	1030(*)	2,18	7,2	2,9	9,2
1852	1,276	28,7	4,6	33,3	990	2,53	10,4	3,2	13,3
1853	1,363	30,4	5,5	35,9	988	3,14	7,0	4,3	9,5
1854	1,379	37,0	6,3	43,3	983	3,67	5,9	5,1	8,2
1855	1,496	36,0	6,2	43,1	987	3,11	8,4	4,6	12,8
1856	1,341	29,2	5,6	34,3	998	3,61	6,2	4,8	8,5
1857	1,390	31,7	6,5	38,2	987	3,97	6,3	5,5	9,5
1858	1,344	30,8	7,3	38,1	981	11,23	7,1	15,1	9,5
1859	1 435	28,3	7,6	35,9	976	12,17	5,1	17,0	7,3
1860	1,287	28,5	10,8	39,3	984	10,68	4,7	13,8	6,1
1861	1,227	27,1	19,2	46,3	976	10,49	5,4	12,9	6,3
1862	1,146	17,5	11,3	28,8	999	10,84	5,5	12,4	6,3
Съ 1846—1862	1,345	32,9	8,5	40,7	986	5,67	7,4	7,5	9,

Въ мирное время въ военные госпитали принимаются: 1) безусловно всѣ нижніе чины дѣйствующихъ войскъ и отпускные, заболѣвшіе во время

(*) Въ число выздоровѣвшихъ включено много больныхъ, оставшихся съ прошлаго года.

слѣдованія на родину; 2) съ платою по 4 гр. 9 ф. въ день—воспитавники ветеринарной школы, полковые оружейники и сѣдельники, лазаретные служители и т. п.; 3) съ платою по 7 гр. въ день—младшіе доктора и вольноопредѣляющіеся, поступающіе на одинъ годъ, и 4) съ платою по 10 гр. въ день — поручики и капитаны 3 кл., холостые штабъ-доктора и младшіе чиновники интендантства. Умалшенные нижніе чины передаются для леченія гражданскому вѣдомству, а легко больные солдаты не отсылаются въ госпитали, а пользуются въ казармахъ полковыми медиками. Въ военное время всѣ больные и раненые офицеры и нижніе чины, а равно и чиновники, лечатся на казенный счетъ.

Каждый военный госпиталь управляется комиссіею, составленною изъ одного офицера и одного медика (въ большихъ госпиталяхъ въ этой комисіи засѣдаетъ еще одинъ чиновникъ, называемый госпитальнымъ инспекторомъ). Госпитали подчинены, въ хозяйственномъ отношеніи—интендантству, въ медико - полицейскомъ — соотвѣтствующему корпусному генераль-доктору, а военно-полицейскомъ—коменданту.

Военно-судныя учрежденія и тюрьмы.

Военному суду за военныя преступленія подлежатъ: а) всѣ безъ различія чины постоянной арміи, б) военные чиновники, и в) офицеры, уволенные отъ службы съ пенсіею. За нарушеніе финансовыхъ и полицейскихъ законовъ эти лица судятся гражданскимъ судомъ, которому подлежатъ также и нижніе чины, уволенные въ отпускъ (за исключеніемъ дѣлъ о нарушеніи дисциплины). Въ военное время власть военныхъ судовъ распространяется на всѣ чины, входящія въ составъ арміи, на военно-плѣнныхъ и на жителей театра войны, заподозрѣнныхъ въ измѣнѣ.

Военные суды бываютъ высшіе и низшіе: 1) полковые суды составляютъ низшую инстанцію для унтеръ-офицеровъ и солдатъ; 2) дивизионные суды составляютъ вторую инстанцію для всѣхъ чиновъ дивизіи и первую для нижнихъ чиновъ, не входящихъ въ составъ полковъ; 3) корпусные суды образуютъ высшій судъ для всѣхъ военно-служащихъ, не подлежащихъ суду дивизионныхъ судовъ, какъ-то отставныхъ офицеровъ и офицеровъ временно находящихся въ районѣ корпуснаго расположенія; 4) гарнизонные суды, судятъ дѣла о нарушеніи общественнаго порядка; этому суду подлежатъ чины комендантскихъ управленій и всѣ арестанты; 5) высшую инстанцію для всѣхъ судовъ составляетъ генераль-аудиторіатъ.

Военные суды составляются:

	Ген.-фельдм.	Ген. отъ ин-фантеріи.	Ген.-Лейтен.	Ген.-Маіор.	Полковник.	Подполковн.	Маіоровъ.	Капитанов.	Поручиков.	Подпоручик.	Сержантов.	Унт.-офиц.	Фейерв. или рядовыхъ.
Надъ ген. отъ инф.	3	3	3										
» » лейтен.		3	3	3									
» » маіоромъ			3	3									
» полковникомъ.			1	2	2								
» пдплк. и маіор.				1	2	2	2	2					
» капитаномъ .					1	2	2	2	2				
» поручикомъ .						1	2	2	2	2			
» унт.-офицеромъ							1	2			3	3	
» рядовымъ .							1	2					3

Надъ нижними чинами обыкновенно наряжаются не военные суды, а такъ называемые *Standgerichte*—1 кап., 2 поруч., 2 подпор., 2 серж. и 2 унт.-офиц. (а если судится солдатъ, то 2 сержан. или унт.-оф. и 2 рядовыхъ). При открытіи суда всѣ члены приводятся къ присягѣ; аудиторъ докладываетъ дѣло и составляетъ протоколъ о томъ—виновенъ ли обвиненный и какому онъ въ этомъ случаѣ подлежитъ наказанію. Приговоръ произносится большинствомъ голосовъ и представляется на конфирманцію соответствующаго начальника; всѣ приговоры надъ офицерами доходятъ до военнаго министра, представляющаго ихъ королю, который одинъ имѣетъ право помилованія.

Вѣдѣнію офицерскихъ *судовъ чести* подлежатъ: 1) поступки, недостойные офицера, какъ то: долги, пьянство, страсть къ карточной игрѣ, неприличное поведеніе въ общественныхъ мѣстахъ, полное равнодушіе къ службѣ и т. д., и 2) ссоры между офицерами. По суду чести виновные могутъ быть приговорены къ увольненію отъ службы или къ исключенію изъ оной и къ содержанію въ крѣпости отъ 6 недѣль до 6 мѣсяцевъ. Суды чести надъ оберъ-офицерами состоятъ изъ всего общества офицеровъ полка или баталіона. Для производства слѣдствій избирается совѣтъ чести изъ 1 капитана, 1 поручика и 1 подпоручика (съ 1860 г. назначаются старшіе въ чинѣ). Обвиненному предоставляется право письменной защиты, которую онъ можетъ также возложить на одного изъ товарищей. Приговоръ произносится всѣми наличными офицерами (за исключеніемъ родственниковъ обвиненнаго и свидѣтелей) по большинству двухъ третей голосовъ. Рѣшеніе законно, если присутствовало не менѣе 13 офицеровъ. Приговоры утверждаются королемъ. Суды чести надъ штабъ-офицерами состояются изъ штабъ-офицеровъ всѣхъ войскъ, расположенныхъ въ районѣ дивизіи, а совѣтъ чести—изъ старшаго полковаго и батал. командира и младшаго штабъ-офицера. Для произнесенія приговора судъ не собирается, а мнѣнія подаются письменно. Для предупрежденія поединковъ, ссоры между офицерами, могущія повести къ дуэлямъ, должны быть заявлены суду чести, который миритъ посорившихся и объявляетъ, что честь ихъ не задѣта, или представляетъ виновнаго къ исключенію изъ службы. Впрочемъ, судъ можетъ также объявить себя не компетентнымъ.

Дисциплинарныя наказанія, употребляемыя въ прусской арміи, суть: а) для офицеровъ—замѣчанія, выговоры въ приказѣ и арестъ на 14 дней; б) для унтеръ-офицеровъ—нарядъ не въ очередь въ караулъ или на дежурство, содержаніе подъ арестомъ до 4 недѣль и содержаніе въ арестантской въ продолженіе 3-хъ недѣль; в) для солдатъ и ефрейторовъ—нарядъ не въ очередь въ караулъ или на дежурство, служба на конюшнѣ или чистка казармъ, арестъ опредѣленный для унтеръ-офицеровъ и сверхъ того содержаніе въ темномъ карцерѣ въ продолженіе 2-хъ недѣль; г) для штрафованныхъ нижнихъ чиновъ, такъ называемыхъ солдатъ 2 разряда, вмѣсто 30 розогъ (которыя отмѣнены 1867 г.) отправленіе въ рабочія отдѣленія. Солдаты приговоренные къ содержанію въ крѣпости посылаются въ одно изъ 20 крѣпостныхъ исправительныхъ отдѣленій.

Крѣпости.

а) *На западной границѣ.* 1) На р. Саарѣ: *Саарлуи* 2 класса, гарниз. 6,000 чел. 2) На Рейнѣ: *Майнцъ* при впаденіи Майна, 1 класса. *Кобленцъ* 1 класса, при впаденіи Мозеля, родъ укрѣпленнаго лагеря, гарнизонъ 5,000 чел., главная ограда состоитъ изъ тенальныхъ фронтовъ; доступъ съ юга защищенъ фортомъ Александръ и нѣсколькими передовыми укрѣпленіями, пред-

охраняющими городъ отъ бомбардированія, а съ сѣвера—фортомъ Францъ и 3 флешами; на правомъ берегу Рейна лежитъ предмостное укрѣпленіе Эренбейтштейнъ, усиленное нѣсколькими передовыми укрѣпленіями и фортомъ Фаендорфъ. *Кельнъ*, гарнизонъ 10,000 ч., крѣпость 1 кл., состоящая изъ бастионной ограды, окруженной 6 передовыми фортами, въ промежуткахъ между коими расположено 5 отдѣльныхъ укрѣпленій; на правомъ берегу Рейна, Кельнъ имѣетъ предмостное укрѣпленіе Дейчъ, бастионнаго начертанія, съ вынесенными впередъ люнетами. *Везель*, при впаденіи Липпе въ Рейнъ, крѣпость 2 кл., построенная по голландской системѣ; главные верки стары, но тетъ-де-понъ на лѣвомъ берегу Рейна, называемый фортъ Блюхеръ, сооруженъ послѣ войнъ за освобожденіе Германіи. 3) Между Рейномъ и Эльбою: *Минденъ* на Везерѣ и именно на томъ мѣстѣ, гдѣ онъ становится судоходнымъ; эта крѣпость 2 кл. и прикрываетъ желѣзн. дорогу изъ Берлина въ Кельнъ и въ Оснабрюкъ; главная ограда возведена во времена Фридриха Великаго, но за то предмостное укрѣпленіе, сооруженное на правомъ берегу, построено въ новѣйшее время и значительно расширено въ концѣ сороковыхъ годовъ. *Эрфуртъ*, крѣпость 2 класса; защищаетъ желѣзную дорогу изъ Лейпцига въ Кобленцъ; главный валъ бастионнаго очертанія и примыкаетъ къ двумъ цитаделямъ Петерсбергъ и Цикарсбергъ, которыя построены раньше крѣпости. 4) На Эльбѣ: *Кенигштейнъ*, саксонская крѣпость, занятая прусскимъ гарнизономъ, стоитъ на недоступной скалѣ. *Торгау*, крѣпость 2 класса, построенная по системѣ Кармонтеня; она состоитъ изъ главной ограды и цитадели; къ сѣверу отъ крѣпости лежитъ фортъ Цинка, а между ними нѣсколько промежуточныхъ укрѣпленій; противъ Торгау, на правомъ берегу Эльбы, построено небольшое предмостное укрѣпленіе слабой профили и на обоихъ берегахъ по 2 люнета. *Виттенбергъ*, 3 класса, на правомъ берегу Эльбы, съ тѣснымъ тетъ-де-пономъ и каменнымъ замкомъ, обращеннымъ въ цитадель. *Магдебургъ*, крѣпость 1 класса, одинъ изъ важнѣйшихъ складочныхъ пунктовъ; она состоитъ изъ цитадели, построенной на островѣ, изъ весьма сильнаго главнаго вала, воздвигнутаго на лѣвомъ берегу, изъ предмостнаго укрѣпленія и изъ нѣсколькихъ отдѣльныхъ верковъ, построенныхъ на островѣ и на обоихъ берегахъ для прикрытія желѣзной дороги.

Южная граница. *Глацъ*, крѣпость 2 класса и укрѣпленный лагерь, состоитъ изъ главной ограды неправильнаго очертанія, изъ ряда укрѣпленій съ бастионными фронтами и двухъ люнетовъ, изъ шестиугольнаго редюита, изъ линіи каменныхъ и земляныхъ укрѣпленій, примыкающихъ къ Нейссе, изъ отдѣльнаго люнета, прикрывающаго правый флангъ крѣпости, изъ цитадели, построенной на правомъ берегу Нейссе и обнесенной двойнымъ рядомъ укрѣпленій. *Нейссе*, 2 класса, имѣетъ гарнизонъ въ 4,000 или 5,000 ч.; къ сѣверу отъ крѣпости лежитъ фортъ Прусскій. *Козель*, на Одерѣ, 3 класса, гарнизонъ 1,000 ч.; на лѣвомъ берегу расположена собственно крѣпость бастионнаго начертанія и 2 люнета, а на правомъ — предмостное укрѣпленіе, одинъ люнетъ и каменная башня.

Восточная граница: *Мемель*, цитадель, въ которой въ настоящее время производятся работы. *Кенигсбергъ*, 1 класса; на правомъ берегу Прегеля расположено 9 фортовъ, усиленныхъ искусственными наводненіями, а на лѣвомъ стоитъ цитадель, построенная для защиты станціи желѣзн. дороги изъ Вержболово въ Берлинъ и обнесенная нѣсколькими отдѣльными укрѣпленіями, вокругъ которыхъ мѣстность также можетъ быть наводнена. *Пилау*, крѣпость 3 класса, прикрывающая входъ въ Фришгафъ. *Летценъ* (или Боіенъ), небольшая крѣпость, сильная однако своимъ мѣстнымъ положеніемъ между озерами, и состоящая изъ главнаго вала, окруженнаго 5 сомкнутыми

отдѣльными укрѣпленіями. На Вислѣ: *Данцигъ*, 1 класса, имѣетъ гарнизонъ отъ 6—7,000 и 19 бастіонныхъ фронтовъ, изъ коихъ 5, обращенныхъ къ западу, усилены ретраншаментомъ и нѣсколькими фортами; къ сѣверу отъ Данцига, въ самомъ устьѣ Вислы, лежитъ кр. Вейхсельмюнде. *Маріенбургъ*, на Ногатѣ (рукавѣ Вислы), укрѣпляется въ настоящее время для огражденія большаго каменнаго моста желѣзной дороги. *Грауденцъ*, крѣпость 3 класса, имѣетъ гарнизонъ въ 1,800 человекъ и построена на правомъ берегу Вислы; она состоитъ изъ бастіонныхъ и тенальныхъ фронтовъ и укрѣпленій, воздвигнутыхъ на островѣ Канпе. *Торнъ*, крѣпость 2 класса, гарнизонъ въ 2,000 человекъ; она лежитъ на правомъ берегу, имѣетъ отдѣльный фортъ на островѣ Базаръ-Канпе и сильное предмостное укрѣпленіе; мостъ черезъ Вислу устроенъ на сваяхъ. На Вартѣ: *Познань*, крѣпость 1 класса, безъ сомнѣнія самая важная для Пруссіи при защитѣ королевства съ восточной стороны. Она выстроена по послѣдней прусской системѣ и состоитъ изъ слѣдующихъ частей: а) фортъ *Винари*, изъ 2-хъ бастіонныхъ фронтовъ и каменнаго 4-хъ этажнаго редюта, выстроенныхъ при впаденіи р. Потинки въ Варту на лѣвомъ берегу обѣихъ рѣкъ; дополненіемъ къ сему форту служатъ предмостныя укрѣпленія (на правыхъ берегахъ Варты и Потинки), защищающія постоянные мосты и шлюзы, посредствомъ которыхъ низменные берега обѣихъ рѣкъ могутъ быть наводнены; б) форты *Реформація* и *Санъ-Ротъ*, выстроенные на самыхъ возвышенныхъ мѣстахъ праваго берега р. Варты; оба форта имѣютъ каменные полукруглые редюты; в) самый городъ Познань, расположенный на лѣвомъ берегу р. Варты, окруженъ полукруглою линіею бастіонныхъ фронтовъ, премыкающею къ рр. Потинкѣ и Вартѣ. Въ мирное время въ Познани находится гарнизонъ отъ 6,000 до 7,000 чел. На Одерѣ: *Глогау*, крѣпость 2 класса, съ гарнизономъ въ 3,000 чел.; главная ограда состоитъ изъ 9 каменныхъ и одного землянаго бастіоновъ и 2 полубастіоновъ; на лѣвомъ берегу Одера лежатъ каменный штерншанецъ и тетъ-депонъ Доомъ, чрезъ который проходитъ желѣзная дорога, ведущая въ Познань.

Сѣверная граница, за исключеніемъ нѣсколькихъ крѣпостей уже названныхъ, имѣетъ по берегу моря: *Кольбергъ*, 2 класса, усиленъ фортомъ Гнезенау и искусственными наводненіями. *Свинемюнде*, 3 класса, защищаетъ проходъ между о-ми Узедомъ и Воллинъ. *Штетинъ*, 1 класса, обезпечиваетъ устье Одера. *Стральзундъ*, 2 класса; въ проливѣ между берегомъ и о-мъ Рюгеномъ, со всѣхъ сторонъ окруженъ водою; до приобрѣтенія Киля былъ лучшимъ военнымъ прусскимъ портомъ. *Киль*, первостепенный портъ, но укрѣпленія котораго только что строятся. *Рендсбургъ* на Эйдерѣ; и *укрѣпленія гавани Яде*, на Нѣмецкомъ морѣ.

Внутри государства, остаются еще не перечисленными: *Кюстринъ* на Одерѣ, 3 класса, и *Шпандау*, укрѣпленія коего защищаютъ важныя военныя учрежденія сего города. Самая столица—Берлинъ—не укрѣплена.

По бюджету на 1867 годъ на штатный ремонтъ крѣпостей, ассигновано 165,439 тал., на экстраординарныя же сооруженія ассигнованъ 1 м. т. по слѣдующимъ крѣпостямъ:

На работы въ Кенигсбертѣ	300,000;	эти работы начаты въ 1842 и исчислены въ 8.560,790 тал.
» » фортъ Бойенъ	30,000	» » » » 1.508,000 »
» » Стрезе и Шпандау	30,000;	по смѣтѣ исчислено 800,000, изъ коихъ 635,000 уже отпущено.

На производство въ нѣкоторыхъ крѣпост. работъ, вызван. усовершенств. артиллеріи	400,000;	по смѣтѣ исчислено 3.080,000
---	----------	------------------------------

На укрѣпл. береговъ Бал- тійскаго моря	100,000 » » »	450,000
На усиленіе цитадели въ Мемелѣ	40,000 » » »	136,000
На увелич. числа порох. погребовъ	40,000.	

Флотъ.

Прусскія морскія вооруженныя силы состоятъ изъ флота, верфяной дивизіи, морскаго баталіона и морской артиллеріи. Морскія силы комплектуются на общихъ основаніяхъ. Нужное для морскаго вѣдомства число рекрутъ распределяется на все государство; но собственно въ матросы назначаются только жители побережья и молодые люди, живущіе по берегамъ большихъ рѣкъ, доступныхъ для морскихъ судовъ, преимущественно рыбаки. Въ верфяныя команды назначаются судостроители, машинисты, кочегары и т. п. мастеровые. За тѣмъ, флотъ комплектуется еще: а) вольноопредѣляющимися, поступающими на 1 годъ, и назначаемыми только въ морскія войска; б) юнгами (Schiffsjungen), которые принимаются прямо во флотъ съ согласія родителей, отъ 14 до 16 лѣтняго возраста, получаютъ специальное образованіе въ 2-хъ нарочно для сего учрежденныхъ ротахъ и обязываются за каждый годъ ученья прослужить два года сверхъ срока; в) вольноопредѣляющимися, поступающими на 3 года; г) нижними чинами, остающимися на вторичной службѣ, и д) молодыми людьми, обязанными службою во флотѣ. Къ послѣдней категоріи принадлежатъ лица прослужившія до достиженія 20 лѣтняго возраста 2 года юнгами или матросами на прусскихъ купеческихъ корабляхъ, и освобождаемые за это отъ службы въ сухопутныхъ войскахъ.

Срокъ службы во флотѣ 3-хъ лѣтній, послѣ чего нижніе чины перечисляются на 4 года въ резервъ, а потомъ на 5 лѣтъ въ зеверъ (Seewehr) 1-го призыва и на 5 лѣтъ—въ зеверъ 2-го призыва. Въ случаѣ приведенія флота на военное положеніе, сначала призывается резервъ, а потомъ, буде нужно, и —зеверъ, по порядку возрастныхъ классовъ, начиная съ младшихъ.

Въ 1867 году въ штабѣ флота состояло: а) 149 морскихъ офицеровъ, а именно: 1 адмиралъ, 1 контръ-адмиралъ, 6 капитановъ 1 ранга (Capitain zur See), 10 капитановъ 2 ранга (Corvetten Capitain), 33 капитанъ-лейтенанта, 49 лейтенантовъ и 49 мичмановъ (Unter-Lieutenants zur See); и б) 115 чиновниковъ, 13 инженеровъ, 18 интендантскихъ чиновниковъ, 3 аудитора, 19 медиковъ и проч.

Морскія войска: 1) Морская дивизія (Flotten Stamm Division), 65 дежъ-офицера (штурманы, оберъ-фейерверкеры, оберъ-боцманы, оберъ-машинисты, и пр.) 303 унтеръ-офицера, 1,988 матросовъ и 300 юнговъ; они формируютъ 4 роты матросовъ и 2 роты юнговъ. 2) Верфяная дивизія (Werft Division) 1 рота рабочихъ и 1 рота машинистовъ, всего 58 дежъ-офицеровъ, 74 машиниста, 220 кочегаровъ, 286 рабочихъ и 32 фельдшера. 3) Морской баталіонъ (See Bataillon) въ 4 роты (22 офицера и 1,673 нижнихъ чиновъ); онъ употребляется для содержанія карауловъ на большихъ судахъ и въ морскихъ заведеніяхъ. 4) Отдѣленіе морской артиллеріи въ 3 роты (14 офицеровъ и 448 нижнихъ чиновъ), предназначенное для приготовленія боевыхъ запасовъ, для артиллерійскихъ работъ въ морскихъ заведеніяхъ и для службы на прибрежныхъ батареяхъ. 5) Морская штабная стража (Marine Stab wache) 37 унтеръ-офицеровъ, исполняющихъ полицейскую службу на судахъ и въ морскихъ заведеніяхъ. 6) Зеверъ (Seewehr) соответствующій ландверу.

Управленіе флотомъ сосредоточено при военномъ министерствѣ и ввѣре-

но въ настоящее время контръ-адмиралу *Яхману*. Управление это состоитъ: а) изъ 11 отдѣленій: центрального, артиллерійскаго, доцманскаго съ гидрографическимъ бюро, счетнаго, суднаго, строительнаго, машиннаго, кораблестроительнаго, медицинскаго, вероянаго, и отдѣленія по устройству гавани въ Яде, и б) изъ канцеляріи, контроля и регистратуры.

Морское интендантство завѣдуетъ всею хозяйственною частію и подчинено министерству.

Главный морской штабъ (Marine Ober-Commando), ввѣренный Принцу Адальберту, соответствуетъ корпусному штабу и состоитъ изъ начальника штаба и нѣсколькихъ адъютантовъ. *Морская станція въ Киль* есть управление, которому подчинены всѣ находящіяся въ его районѣ морскія войска и учрежденія.

Пруссія имѣетъ 3 военныхъ гавани: Стральзундъ, Киль и Яде. Морскія учрежденія суть: верфь въ Данцигѣ, депо въ Киль, Стральзундъ и Гестемюндъ, и мундирный складъ въ Киль. Для приготовления морскихъ офицеровъ устроена морская школа (Marine Schule) въ Киль, въ которой курсъ продолжается 4 года.

На содержаніе флота, по бюджету на 1867 годъ, ассигновано 8.459,637 тал., а именно:

Доходъ.		тал.	Расходъ чрезвычайный:		тал.
Разныхъ доходовъ . . .		44,024	Работы въ гавани Яде . . .		1.320,000
<i>Расходъ обыкновенный:</i>			Укрѣпленія Яде . . .		200,000
Содержаніе цен. управл. . .		62,690	Приобрѣтеніе воен. судовъ . . .		200,000
» порг. управленій. . .		750,861	Постройка плавучихъ до- ковъ		200,000
Ремонтъ судовъ		570,300	Работы въ Данцигѣ, Стрالی- зундѣ и Киль		60,000
Часть медицинская		72,244	Морское заведеніе въ Киль. . .		500,000
Военно-учебныя заведенія и часть ученая		13,420	На уплату за два панцыр- ныхъ фрегата и на прио- брѣтеніе третьяго		4.120,000
Часть матеріальная: доки, зданія, боевые запасы и пр. . .		309,782	Разные расходы		23,000
Пенсіи и пособія		15,628	Всего		6.623,000
Секретные расходы		12,950	Итого		8.459,637
Управл. округомъ Яде		28,762			
Всего		1.836,637			

Составъ прусскаго военнаго флота въ іюль 1867 года:

Судовъ.	Ору- дій.	Силь.	Тонъ.	Судовъ.	Ору- дій.	Силь.	Тонъ.
Пароходы:				Парусныя суда:			
3 броненосн. фрегата . . .	55	2,900	13,142	3 фрегата	112	.	4,015
2 мелкихъ броненосца . . .	7	600	2,009	3 брига	38	.	1,344
5	62	3,500	15,151	4 судна для службы въ гаваняхъ	9	.	1,316
5 крытыхъ корвета	140	1,972	8,760	Гребныя суда:			
4 корвета	62	1,200	4,774	32 канонерки	64	.	.
2 транспорта	6	420	1,132	4 іолы	4	.	.
1 яхта	160	493	46	227	.	6,686
3 буксирныхъ парохода	50	.	88	549	8,782	42,866
8 канонерокъ 1 класса . . .	24	640	2,608				
14 " 2 "	28	840	3,262				
42	322	8,782	36,180				

Броненосныя суда суть:

Фрегаты:	Wilhelm . . .	23 ор.	1,150 силъ.	5,938 тонъ.
	Friedrich Karl . .	16 »	950 »	3,800 »
	Kronprinz . . .	16 »	800 »	3,404 »
Мелкія:	Arminius. . .	4 »	300 .	1,230 »
	Prinz Adalbert . .	3 »	300 »	779 »
		62 »	3,500 »	15,151 »

Согласно проекту, составленному въ морскомъ вѣдомствѣ, въ апрѣлѣ 1865 года, прусскій флотъ предназначалось довести до:

- 10 броненосныхъ фрегативъ.
- 10 » батарей съ башнями.
- 8 крытыхъ винтовыхъ корветовъ въ 28 орудій.
- 6 корветовъ въ 17 орудій.
- 6 транспортовъ.

Расходы по сему предмету были исчислены въ 34.593,500 тал. Нынѣ этотъ проектъ явился снова, но уже не какъ исключительно *прусскій*, а какъ *союзный*, касающійся флота всей сѣверной Германіи, о чемъ и будетъ сказано въ своемъ мѣстѣ.

Деньги, вѣсы и мѣры.

- Деньги:* Талеръ = 30 зильбергрошамъ (24 гутегрошамъ) = 360 пфенигамъ = $91\frac{1}{4}$ к. сер.; золотая монета Фридрихсдоръ, въ 5 тал., двойной въ 10 тал.
- Вѣсы:* Фунтъ = 2 марк. = 32 лота = 128 квенталь = 576 грановъ = 1 р. ф. 13 золот. Центнеръ = 110 фун. = 125 р. ф. 60 зол. Корабельный ластъ (Schifflast) = 4000 ф. = 4568 р. ф. 38 зол.
- Мѣры:* *Длины* — Футъ 12 дюймовъ = 144 линіи = 1 ф. 0,35 дюйм. локоть (Elle) = $25\frac{1}{2}$ дюймамъ = 2 ф. 2,25 д.
- Пути:* — Рута (Ruthe) = 12 ф. = 1 саж. 5 ф. 4,20 д.; миля = 24,000 ф. = 7,06 версты.
- Поземельныя:* — моргенъ = 180 кв. руть = 0,23 десятины.
- Для сыпучихъ тѣлъ:* — шэфель = 3072 куб. прус. дюймамъ = 16 метценъ = 48 квартамъ = 2,09 четверика.
- Для жидкостей:* — Эймеръ = 60 квартамъ = 3840 прус. куб. дюймамъ, = 5,58 ведра. Оксоотъ = $1\frac{1}{2}$ омъ (Ohm) = 3 вймерамъ = 6 анкерамъ = 16,78 ведра.

СЪВЕРО-ГЕРМАНСКИЙ СОЮЗЪ.

СОСТАВЪ СОЮЗА И ЦАРСТВУЮЩИЕ ГОСУДАРИ.

Съверо-германскій союзъ состоитъ изъ слѣдующихъ 22 членовъ:

- | | | |
|-----|---|--|
| 1) | Кор.-во Пруссія | Кор. <i>Вилгельмъ I</i> , председатель союза. |
| 2) | » Саксонія | Младшая Альбертинская линія. Кор. <i>Иоаннъ</i> , род. 12 дек. 1801 г., царст. съ 1854 г.; насл. прест. принцъ <i>Альбертъ</i> , род. въ 1828 г. |
| 3) | В. Гер.-во Мекленб.-Шверинъ | Вел. Герц. <i>Фридрихъ Францъ II</i> , род. 23 фев. 1828 г., царст. съ 1842 г.; насл. прест. герц. <i>Фридрихъ Францъ</i> , род. въ 1851 г. |
| 4) | » Мекленб.-Стрелицъ | Вел. Герц. <i>Фридрихъ</i> , род. 17 окт. 1819, царств. съ 1860 г.; насл. прест. вел. герц. <i>Адольфъ-Фридрихъ</i> , род. 1848 г. |
| 5) | » Ольденбургъ | Вел. Герц. <i>Петръ</i> , род. 8 июля 1827, царст. съ 1853 г.; насл. прест. вел. гер. <i>Фридрихъ-Августъ</i> , род. 1852 г. |
| 6) | » Саксенъ-Веймаръ | Вел. Герц. <i>Александръ</i> , род. 24 июня 1818, царст. съ 1858 г.; насл. прест. вел. герц. <i>Карль-Августъ</i> , род. 1844 г. |
| 7) | Гер.-во Брауншвейгъ | Герц. <i>Августъ</i> , род. 25 апр. 1806 г., царст. съ 1830 г. |
| 8) | » Ангальтъ | Герц. <i>Леопольдъ</i> , род. 1794 г., царст. съ 1817 г.; наслѣд. прест. герц. <i>Фридрихъ</i> , род. 1854 г. |
| 9) | Саксенъ-Мейнингенъ | Герц. <i>Георгъ II</i> , род. 2 апр. 1826; царст. съ 1866 г.; насл. прест. герц. <i>Бернардъ</i> , род. въ 1851 г. |
| 10) | » Саксенъ-Кобуръ-Гота | Герц. <i>Эрнестъ II</i> ; род. 21 июня 1818 г., царст. съ 1844 г. |
| 11) | » Саксенъ-Альтенбургъ | Герц. <i>Эрнестъ</i> , род. 16 сент. 1862 г., царст. съ 1853 г. |
| 12) | Кн.-во Липпе-Детмольдъ | Кн. <i>Леопольдъ</i> , род. 21 сен. 1821 г., царст. съ 1851 г. |
| 13) | » Вальдекъ (*). | Кн. <i>Георгъ</i> , род. 14 янв. 1831; цар. съ 1845 г.; насл. прест. кн. <i>Фридрихъ</i> , род. 1865 г. |
| 14) | » Шварцб.-Рудольшт. | Кн. <i>Гинтеръ-Фридрихъ</i> , род. 6 нояб. 1793; царст. съ 1807 г. |
| 15) | » Шварцб.-Зондергауз. | Кн. <i>Гинтеръ</i> , род. 24 сент. 1801 г., царст. съ 1835 г.; насл. прест. кн. <i>Карль</i> , род. 1830 г. |
| 16) | » Рейссъ младшая линія. | Кн. <i>Георгъ LXVII</i> , род. 20 окт. 1789 г., царст. съ 1854 г., насл. прест. кн. <i>Георгъ XIV</i> , род. 1858 г. |
| 17) | » Шаумбургъ-Липпе | Кн. <i>Адольфъ</i> , род. 1 авг. 1807, царст. съ 1860 г.; насл. прест. кн. <i>Георгъ</i> , род. 1846 г. |
| 18) | » Рейссъ старшая линія. | Кн. <i>Георгъ XXII</i> , род. 28 мар. 1846 г., состоитъ подъ опекою родительницы своей кн. <i>Каролины</i> , род. 19 мар. 1818 г. |
| 19) | Вольн. гор. Гамбургъ | |
| 20) | » Любекъ | |
| 21) | » Бременъ | |
| 32) | Съверная часть вел. гер.-ва Гес-сенъ-Дармштадтскаго | |

(*) На основаніи особой конвенціи, заключенной между Вальдекомъ и Пруссією, кн. Георгъ уступилъ королю прусскому всѣ свои владѣтельныя права.

Въ державахъ сѣверо-германскаго союза престолы наследственны по праву первородства въ мужской линіи, по пресѣченіи которой они переходятъ въ женскую линію; для содержанія двора большинству германскихъ государей назначены пожизненные *listes civiles*, отнесенныя на доходы съ государственныхъ имуществъ.

Обязанности членовъ сѣверо-германскаго союза по отношенію къ союзу опредѣлены союзною конституціею, которая значительно ограничиваетъ ихъ державныя права; тѣмъ не менѣе, всѣ государи считаются самостоятельными владѣтелями, лично ни передъ кѣмъ не отвѣтственны, особа ихъ неприкосновенна, внутри ихъ владѣній имъ предоставлена власть исполнительная, административная, а частью и законодательная (раздѣляемая съ палатами), судъ чинится ихъ именемъ, они считаются охранителями церкви, чеканятъ монету и имѣютъ право помилованія.

УСТРОЙСТВО СОЮЗА.

Согласно конституціи, обнародованной 25-го іюля 1867 года, всѣ жители союзной территоріи пользуются въ каждой изъ земель, принадлежащихъ союзу, правами, присвоенными подданнымъ сего государства, и могутъ вездѣ свободно селиться, занимать общественныя должности, приобрѣтать недвижимую собственность и т. д.

Законодательной власти союза подлежатъ: а) дѣла о свободѣ перехода изъ одной союзной страны въ другую (*Freizügigkeit*), о приобрѣтеніи гражданскихъ правъ, о паспортахъ, о колонизаціи и эмиграціи, о промышленности и страхованіи; 2) законы таможенные, торговые и о налогахъ, употребляемыхъ для союзныхъ надобностей; 3) дѣла о монетахъ, мѣрѣ, вѣсѣ и объ утвержденіи основаній для выпуска бумажныхъ денегъ; 4) общія постановленія о банкахъ; 5) о патентахъ на изобрѣтенія; 6) объ обезпеченіи литературной собственности; 7) объ обезпеченіи нѣмецкой заграничной торговли, судоходства и союзаго флага и о назначеніи союзныхъ консуловъ; 8) дѣла о желѣзныхъ дорогахъ и сухопутныхъ и водяныхъ сообщеніяхъ, сооружаемыхъ въ видахъ общественной безопасности или для содѣйствія торговлѣ; 9) о сплавлѣ на рѣкахъ, принадлежащихъ нѣсколькимъ союзнымъ государствамъ, о состояніи судоходства и денежныхъ сборовъ на рѣкахъ; 10) почта и телеграфы; 11) постановленія о приведеніи въ исполненіе судебныхъ приговоровъ по гражданскимъ дѣламъ и производство слѣдствій; 12) засвидѣтельствованіе общественныхъ документовъ; 13) общее уголовное законодательство, торговое судопроизводство и вексельное право; 14) дѣла объ арміи и флотѣ, и 15) медико-полицейскія распоряженія.

Законодательная власть принадлежитъ союзному совѣту (*Bundesrath*) и парламенту (*Reichstag*), почему и союзныя постановленія получаютъ законную силу только съ утвержденія совѣта и парламента.

Союзный совѣтъ состоитъ изъ уполномоченныхъ отъ всѣхъ членовъ союза, имѣющихъ въ совокупности 43 голоса; въ томъ числѣ: Пруссія имѣетъ 17, Саксонія 4, Мекленбургъ - Шверинъ и Брауншвейгъ по 2, а всѣ остальные члены по одному. Каждый членъ союза можетъ назначить столько уполномоченныхъ, сколько у него голосовъ, но эти уполномоченные всѣ должны вотировать въ одномъ смыслѣ. Каждый изъ членовъ совѣта имѣетъ право вносить предложенія, которыя предсѣдатель обязанъ представлять на обсужденіе собранія. Дѣла рѣшаются простымъ большинствомъ голосовъ; въ случаѣ равенства, голосъ предсѣдателя даетъ перевѣсъ. Союзный совѣтъ выбираетъ изъ среды своей слѣдующія 7 комиссій (*Ausschüsse*): 1) для дѣлъ

объ арміи и крѣпостяхъ, 2) о флотѣ, 3) о таможенныхъ и налогахъ, 4) о торговлѣ, 5) о желѣзныхъ дорогахъ, почтѣ и телеграфахъ, 6) для дѣлъ юридическихъ и 7) для счетной части. Въ каждой комисіи должны засѣдать одинъ изъ представителей Пруссіи и по крайней мѣрѣ по одному уполномоченному отъ двухъ другихъ государствъ. Члены военной и морской комисіи назначаются главнокомандующимъ союзною арміею, а остальные избираются на одинъ годъ, причемъ однако тѣ же самыя лица могутъ быть избираемы по нѣскольку лѣтъ сряду. Члены союзнаго собранія имѣютъ право во всякое время являться въ парламентъ, съ цѣлью высказать мнѣніе своего правительства. Предсѣдательство въ союзѣ (Bundes Präsidium) принадлежитъ Пруссіи; она ведетъ дипломатическія сношенія, назначаетъ дипломатическихъ агентовъ и можетъ именемъ союза объявлять войну или миръ, заключать союзы и договоры, и принимать посланниковъ; впрочемъ договоры касательно предметовъ, входящихъ въ кругъ союзнаго законодательства, приобрѣтаютъ законную силу только съ утвержденія союзнаго совѣта и парламента. Пруссія сзываетъ, открываетъ, закрываетъ и распускаетъ союзный совѣтъ и парламентъ, но во всякомъ случаѣ засѣданія ихъ должны возобновляться ежегодно, а собственно совѣта—могутъ быть во всякое время вызваны по требованію $\frac{1}{3}$ его членовъ. Для предварительныхъ работъ совѣтъ можетъ быть созванъ безъ парламента; но парламентъ не можетъ быть открытъ безъ совѣта; Предсѣдателемъ совѣта, назначается союзный канцлеръ—по выбору Прусскаго Короля (графъ Бисмаркъ Шенгаузенъ). Мѣсто предсѣдателя, по его письменному приглашенію, можетъ занять каждый изъ членовъ совѣта. Постановленія совѣта вносятся предсѣдателемъ въ парламентъ, гдѣ ихъ защищаетъ одинъ изъ членовъ совѣта или особый комисаръ. Пруссія обнародываетъ союзные законы и слѣдитъ за ихъ исполненіемъ, она же принимаетъ и увольняетъ союзныхъ чиновниковъ, которые присягаютъ союзу. Члены союза, неисполняющіе обязанностей, наложенныхъ на нихъ конституціею, могутъ быть побуждены къ этому помощью экзекуціи. Экзекуціи за неисполненіе военныхъ обязанностей, въ случаѣ угрожающей союзу внѣшней опасности, приводятся въ дѣйствіе по приказанію союзнаго главнокомандующаго, а въ прочихъ случаяхъ, по распоряженію союзнаго совѣта. Экзекуція можетъ доходить до секвестраціи владѣній и верховныхъ правъ виновнаго.

Парламентъ состоитъ изъ 297 депутатовъ; въ томъ числѣ, отъ Пруссіи 236, отъ Саксоніи 23, отъ Мекленбургъ-Шверина 6, отъ Саксенъ-Веймара, Дармштадта, Брауншвейга и Гамбурга по 3, отъ Саксенъ-Мейнингена, Кобургъ-Гота и Ангальта по 2, а отъ остальныхъ государствъ по одному. Выборы въ парламентъ прямые и публичные; избирателями считаются всѣ подданные союзныхъ земель неопороченные судомъ и достигшіе 25 лѣтняго возраста. Въ депутаты можетъ быть избранъ всякій избиратель, состоящій не менѣе 3 лѣтъ въ подданствѣ одной изъ союзныхъ державъ; чиновники, избранные въ депутаты, не нуждаются въ отпускѣ для исполненія сихъ обязанностей. Членъ парламента, который поступитъ на службу союза или одной изъ союзныхъ державъ или приметъ назначеніе съ высшимъ противъ прежняго окладомъ или высшаго по чину разряда, лишается мѣста и голоса въ парламентѣ и долженъ подвергнуться вторичному выбору. На каждые 100,000 душъ полагается одинъ депутатъ. Парламентъ повѣряетъ правильность выборовъ, опредѣляетъ порядокъ разсмотрѣнія дѣлъ и выбираетъ предсѣдателя, вице-президента и секретарей. Депутаты неотвѣтственны за мнѣнія, выраженныя въ палатѣ. Засѣданія парламента публичны; отчеты засѣданій могутъ быть печатаемы. Парламентъ имѣетъ право предлагать законы въ кругу союзнаго законодательства, а также принимать петиціи для передачи союз-

ному совѣту или канцлеру. Продолжительность парламента опредѣлена трехлѣтняя, онъ можетъ быть распущенъ только согласно утвержденному Пруссіею постановленію союзнаго совѣта. Черезъ 30 дней послѣ роспуска парламента должны быть произведены новые выборы, а черезъ 90 дней долженъ быть созванъ новый парламентъ. Парламентъ можетъ быть отсроченъ только съ собственнаго согласія не дольше какъ на 30 дней и не чаще одного раза въ сессію. Дѣла рѣшаются большинствомъ голосовъ; постановленія парламента законны, если они совершены въ присутствіи больше половины членовъ. Депутаты не получаютъ содержанія или столовыхъ денегъ.

Союзная армія и союзный флотъ подчиняются королю прусскому, въ качествѣ союзнаго главнокомандующаго (Bundesfeldherr).

Всѣ доходы и расходы союза вносятся въ союзный бюджетъ. Въ союзную кассу поступаютъ таможенный сборъ и акцизный сборъ съ сахара, водки, соли, пива и табаку—за вычетомъ расходовъ взиманія, а также чистый доходъ съ почты и телеграфовъ. Въ таможенномъ и торговомъ отношеніи союзъ образуетъ одну общую территорію. Въ вѣдѣніи cadaго изъ союзныхъ государствъ остаются управленіе таможенными, а также сборъ таможенной пошлины и вышеуказаннаго акциза; но наблюденіе за правильнымъ ходомъ сего дѣла предоставлено Пруссіи, которая командируетъ съ этою цѣлью, по соглашенію съ состоящею при союзномъ совѣтѣ комиссіею для таможенныхъ дѣлъ, союзныхъ чиновниковъ во всѣхъ таможахъ и въ соотвѣтствующія казначейства.

Желѣзныя дороги, признанныя необходимыми въ военномъ или торговомъ отношеніяхъ, по опредѣленію союзнаго закона, могутъ быть сооружаемы даже помимо желанія того государства, черезъ которое они пролегаютъ, и въ вновь выдаваемыхъ концессіяхъ на устройство желѣзныхъ дорогъ запрещается включать условія о недопущеніи постройки параллельныхъ дорогъ или линій, съ которыми конкуренція кажется опасною обществамъ. Новыя дороги будутъ всѣ устраиваемы по одному образцу; тарифы желѣзныхъ дорогъ подлежатъ контролю союза, который долженъ позаботиться объ учрежденіи одного общаго тарифа и о пониженіи цѣнъ для перевозки угля, кокса, дровъ, камня, соли, желѣза и вообще предметовъ важныхъ для земледѣлія и для промышленности. Въ случаѣ неурожаевъ, общества желѣзныхъ дорогъ обязуются перевозить хлѣбъ, муку и картофель по сбавленному тарифу, утвержденному Пруссіею. Управленія желѣзныхъ дорогъ обязаны исполнять всѣ требованія союзныхъ учреждений, сдѣланныя въ видахъ защиты союзной территоріи; войска и боевые припасы должны быть перевозимы по сбавленной цѣнѣ, установленной для всѣхъ желѣзныхъ дорогъ.

Почта и телеграфы получаютъ на всей союзной территоріи однообразное устройство и Пруссія принимаетъ надъ ними главное завѣдываніе; она назначаетъ высшихъ чиновниковъ почтоваго и телеграфнаго вѣдомствъ и заключаетъ нужныя почтовые и телеграфныя конвенціи.

Недоразумѣнія между членами союза разбираются союзнымъ собраніемъ. Измѣненія въ союзной конституціи могутъ быть производимы только законодательнымъ порядкомъ, но для нихъ въ союзномъ совѣтѣ требуется большинство $\frac{2}{3}$ голосовъ. Вопросъ о принятіи въ союзъ одного изъ южно-германскихъ государствъ можетъ быть разрѣшенъ только законодательнымъ порядкомъ, по предложенію совѣта.

Для разсмотрѣнія законодательныхъ вопросовъ, не принадлежащихъ вѣдѣнію союзнаго совѣта или парламента, во всѣхъ державахъ германскаго союза существуютъ мѣстныя (прежнія) палаты. Въ Саксоніи ихъ двѣ, а во всѣхъ остальныхъ государствахъ по одной. Большею частью эти палаты

состоятъ изъ депутатовъ 3-хъ сословій: рыцарства, горожанъ и крестьянъ.

Въ Саксоніи верхняя палата состоитъ: изъ принцевъ королевскаго дома, 7 представителей изъ владѣтелей дворянскихъ имѣній (Herrschaftsbesitzer), 22 пожизненныхъ депутатовъ рыцарскихъ имѣній, изъ коихъ 10 по выбору, а 12 по назначенію короля изъ помѣщиковъ, имѣющихъ не менѣе 4,000 талеровъ ежегоднаго дохода, 3 представителя отъ высшаго духовенства и отъ Лейпцигскаго университета, изъ первыхъ чиновъ Дрезденскаго и Лейпцигскаго магистратовъ, и 6 чиновъ отъ магистратовъ главнѣйшихъ городовъ по выбору короля. Во второй камерѣ засѣдаютъ 80 депутатовъ: 20 отъ владѣльцевъ рыцарскихъ имѣній, 25 отъ горожанъ, 25 отъ крестьянъ и 10 отъ торговаго сословія; депутаты выбираются на 3 года посредствомъ двойныхъ выборовъ; для избирателей низшаго разряда цензъ назначенъ отъ 2 — 3 талер. прямаго налога, для избирателей высшаго разряда 10 тал., а для депутатовъ отъ 10—15 тал.

Въ Мекленбургѣ сеймъ (Landtag) состоитъ только изъ 684 представителей рыцарскихъ имѣній (которыя впрочемъ могутъ принадлежать и не дворянамъ) и 47 горожанъ; сельскихъ же народныхъ представителей вовсе нѣтъ. Всѣ предложенія, вносимыя въ палаты, просматриваются предварительно директорією (Directorium), которая составлена изъ 8 ландратовъ, 3 наслѣдственныхъ маршаловъ и 1 депутата отъ Ростока.

Судопроизводство вообще открытое и съ присяжными; однако, до послѣдняго времени присяжныхъ не имѣлось еще въ Саксоніи, Мекленбургѣ, обоихъ Липпе, Альтенбургѣ и Рейссъ старш. линіи.

ТЕРРИТОРІЯ И НАРОДОНАСЕЛЕНІЕ.

	Квадр. миль.	Ж и т е л е й.			Естествен. ежегод. при- ращенія.		Эмиграція.	Населенныхъ пунктовъ.		
		На кв. милю.	Всего въ 1864 г.	Про- тест.	Всего.	про- цен.		Горо- довъ.	Мѣ- ст.	Дерев.
Пруссія	6,394	3,732	23.590,639	0,00	255,000	1,19	1,15	1,012	380	532,809
Саксонія	273,07	8,584	2.343,994	0,96	19,600	0,85	.	142	16	3,657
Мекленб.-Шверинъ	244,12	2,267	553,428	99,28	5,200	0,94	0,10	50	11	2,807
Мекленб.-Стрелиць	49,49	2,002	99,060	99,36	800	0,80	0,83			
Ольденбургъ	116,39	2,701	314,416	74,96	2,220	0,74	0,35	8	15	773
Саксенъ-Веймаръ	66,03	4,244	280,201	96,02	2,300	0,82	0,67	33	12	615
Брауншвейгъ	67,02	4,367	292,708	98,65	2,000	0,69	0,38	12	14	418
Ангальтъ	48,28	3,998	193,046	97,70	2,270	1,10	.	19	4	260
С.-Мейнингенъ	44,97	3,960	178,065	98,33	1,360	0,77	.	17	14	371
С.-Кобургъ-Гота	35,73	4,605	164,527	99,31	1,210	0,74	.	9	9	298
С.-Альтенбургъ	24,00	5,910	141,839	99,77	600	0,42	.	8	2	455
Липпе-Детмольдъ	20,60	5,405	111,336	96,64	1,250	1,10	.	4	4	.
Вальдекъ	20,36	2,805	59,143	96,44	600	1,02	.	14	3	103
Шв.-Рудольштадтъ	17,88	4,195	73,752	96,64	1,300	0,95	.	12	8	228
Шв.-Зондергаузенъ	15,63	4,235	66,189	96,59						
Рейссъ мл. линія	15,06	5,442	86,472	99,70	1,000	1,10	.	4	2	.
Шаумбургъ-Липпе	8,08	3,898	31,382	98,73	.	0,93	.	4	3	.
Рейссъ ст. линія	6,80	6,459	43,924	99,10	500	1,10	.	4	2	.
Гамбургъ	6,39	35,985	229,941	94,31	1,400	0,60
Любекъ	5,98	8,464	50,614	98,50	1,000	2,00
Бременъ	3,50	29,740	104,091	98,51	800	0,70
Часть Дармштадта	59,68	4,232	252,427	90,49
	7.542,27	3,878	29.220,958	70,78	300,412	1,03	.	1,352	499	542,794

Главнѣйшіе города, за исключеніемъ Прусскихъ:

Гамбургъ . . .	175,683	Любекъ . . .	31,898	Альтенбургъ . . .	17,977
Дрезденъ . . .	145,728	Ростокъ . . .	26,149	Гота . . .	17,995
Лейпцигъ . . .	85,394	Шверинъ . . .	23,226	Дессау . . .	16,306
Бременъ . . .	70,692	Цвикау . . .	22,432	Гера . . .	15,363
Хемницъ . . .	54,827	Фрейбергъ . . .	18,877	Веймаръ . . .	14,279
Брауншвейгъ . . .	45,450	Плауенъ . . .	18,500		

ПРОМЫШЛЕННОСТЬ.

а) Сельское хозяйство.

	Владѣльц. рыц. имѣній	Одно рыцар. имѣніе на дес.	Всего землевладѣльцевъ.	Один. влад. на десят.	Пашень и садов.	Луговъ и выг.	Лѣсовъ
					Тысячь десятичь.		
Пруссія			2141486		17,000	6,300	8,000
Саксонія	942	483	215369	12	1,542	398	896
Мекленб.-Шверингъ	630				1,211	397	370
Мекленб.-Стрелиць	52	10100	1800	295	250 ¹ / ₂	71 ¹ / ₂	117 ¹ / ₂
Ольденбургъ			32306		462	212	85
Саксенъ-Веймаръ	181	3900	59981	12	537	63	178
Брауншвейгъ	60	12000	25042	27	339	55	234
Саксен.-Мейнингенъ					247	20	282
Сакс.-Кобургъ-Гота					200	36	120
Ангальтъ	34	9090	14336	22	250	32	110
Саксенъ-Альтенбур.	108	2500	19936	12	120	24 ¹ / ₂	79 ¹ / ₂
Липпе-Детмольдъ	28	8000	12104	18	90	17	66
Вальдекъ	47	5000	13936	17	89 ¹ / ₂	35	81
Шварцб.-Рудольфш.	41	5000	8536	22	86 ¹ / ₂	22	64
Швар. - Зондергауз.	38	4500	7000	27	105	16	49
Рейссъ младш. лин.					71	16 ¹ / ₂	62 ¹ / ₂
Шаумбургъ-Липпе	6	1200	2376	30	25 ¹ / ₂	4 ¹ / ₂	25
Рейссъ старш. лин.					30	7 ¹ / ₂	17

	Ежегодное производство:						Количество скота:				
	Пшениц.	Ржи.	Ячм.	Овса.	Карт.	Сѣна.	Лошад.	Рогат. скота.	Овецъ.	Свиной.	Коз.
	Тысячь четвертей.					Т. пуд.	Тысячь головъ.				
Пруссія	4,000	17,200	3,900	19,600	35,800	360000	2200	7600	23000	3500	1000
Саксонія	837	1,530	660	1,800	2,900	9900	94	558	378	260	74
Мекленб.-Шверинъ	742	499	1,296	4,341	3,767	2800	77	270	1171	128	9
Мекленб.Стрелиць							16	43	236	34	4
Ольденбургъ	600	1,500	500	1,500	6,000	633	38	199	294	86	10
Брауншвейгъ	127	320	145	329	599	396					
Саксенъ-Веймаръ							14	102	249	85	34
Саксен.-Мейнингенъ							4	77	111	48	22
Сакс.-Кобургъ-Гота							7	56	120	36	18
Ангальтъ											
Саксенъ-Альтенбур.											
Липпе-Детмольдъ	613	1,915	993	404	2,875	2885	76	378	1016	185	80
Вальдекъ											
Шварцб.-Рудольфш.											
Швар. - Зондергауз.											
Рейссъ младш. лин.											
Шаумбургъ-Липпе											
Рейссъ старш. лин.											
Гамбургъ							1734	39			
Бременъ							1801	27			

б) Горный промыселъ.

	Д о б ы т о п у д о в ъ :				В ы д ѣ л а н о :	
	Всего метал- ловъ и мине- раловъ.	В ъ т о м ѣ ч и с л ѣ :			На заво- дахъ.	На соло- варняхъ.
		Каменнаго угля.	Бураго угля.	Желѣза.		
Пруссія	1.467.025,000	1.020.000,000	292.000,000	117.000,000	98.000,000	10.020,000
Саксонія	157.626,000	126.366,060	28.340,655	1.549,017	2.441,312	.
Ольденбургъ	69,132	.	.	68,984	657,147	.
Брауншвейгъ	9 474,432	.	8.245,176	753,039	985,869	354,153
Ангальтъ	27.137,745	.	27.047,751	2,256	106,623	4.027,565
Сак.-Веймаръ	27,183	.	26,649	.	.	91,389
С.-Мейнингенъ	310,679	197,101	.	3,261	.	324,408
С.-Коб.-Гота	116,043	24,920	.	330	.	112,684
С.-Альтенбургъ	10.643,229	.	10.643,229	.	377,598	.
Вальдекъ	2,400	.	.	2,400	.	29,496
Швар.-Рудолъ	898,762	.	814,725	6,972	.	110,702
Швар.-Зондеръ	482,601	.	461,400	1,929	.	13,437
Рейссъ м.	473,634	.	369,000	14,436	.	89,820
Шаумб.Липпе	4.389,957	4.389,957

Приблизительная цѣнность горнозаводской промышленности слѣдующая:

Въ Саксоніи	10.332,000 талер.
» Брауншвейгъ	770,000 »
» Ольденбургъ	706,000 »
» Проч. государъ	4.300,000 »

в) Фабричная и заводская промышленность.

	Фабр., заво- довъ и мельнъ.	Веретенъ и станковъ.	Пи- вова- ренъ.	Ви- ноку- ренъ.	Пар. машинъ.		Рабоч. обоого пола.
					Все- го.	Силою.	
Пруссія	67,179	1.442,610	6,817	8,333	8,685	150,709	764,352
Саксонія	11,729	1.128,714	619	544	1,021	15,752	219,972
Ольденбургъ	1,138	53,566	149	59	49	1,092	8,275
Саксенъ-Веймаръ	1,876	21,000	225	130	31	218	11,887
Брауншвейгъ	1,360	1,508	90	86	207	1,989	11,722
Ангальтъ	813	17,151	77	62	176	2,142	10,883
Саксенъ-Мейнингенъ	3,322	13,050	419	22	11	74	9,543
Саксенъ-Кобургъ-Гота	992	3,220	272	13	14	127	9,475
Саксенъ-Альтенбургъ	847	5,440	165	38	39	378	7,147
Липпе-Детмольдъ	401	.	.	.	6	47	4,439
Вальдекъ	435	.	25	6	2	26	1,174
Шварцб. Рудольштадтъ	489	6,080	109	31	9	80	4,134
Шварцбур. Зондергаузенъ	423	1,220	69	4	4	20	3,187
Рейссъ младшая линия	658	9,184	94	54	31	292	7,273
Шаумбургъ-Липпе	27	18	.	.	.
Рейссъ старшая линия	304	13,368	61	16	10	106	8,041
Часть Гессенъ Дармштадта	3.035	4,474	352	588	30	300	9,245

Между государствами германскаго союза Саксонія отличается особымъ развитіемъ фабричной промышленности; болѣе всего въ ней развито полотняное производство; полотняныхъ фабрикъ считается 836, а кружевныхъ 46; суконныхъ фабрикъ имѣется 135, бумажныхъ 291; а шерстяныхъ 316.

ТОРГОВЛЯ.

Въ 1866 году въ составъ таможеннаго союза входили всѣ германскія государства, за исключеніемъ: Мекленбурга, Ганзейскихъ городовъ и Лихтенштейна, а нынѣ въ немъ не участвуетъ одинъ только Лихтенштейнъ. Договоромъ 7 іюня 1867 года, заключеннымъ на 10 лѣтъ, т. е. до 1 января 1877 г., между Баварією, Виртембергомъ, Баденомъ, Гессеномъ и Сѣверо-Германскимъ союзомъ, всѣ прежніе таможенные трактаты сохранены въ полной силѣ и опредѣлено ввести во всѣхъ германскихъ государствахъ общіе таможенные законы, общій тарифъ и одинаковые налоги на соль, свекловичный сахаръ и табакъ; въ то же время положено принять мѣры для уменьшенія шоссейнаго и рѣчнаго сбора. Для разрѣшенія законодательныхъ вопросовъ, при таможенномъ союзѣ учрежденъ, подъ предсѣдательствомъ Пруссіи, союзный *таможенный* совѣтъ, созываемый ежегодно или по требованію $\frac{1}{3}$ членовъ, и *таможенный* парламентъ, созываемый по мѣрѣ надобности или тоже по желанію $\frac{1}{3}$ членовъ. Именемъ союза Пруссія можетъ заключать торговые трактаты и договоры о судоходствѣ, но какъ тѣ, такъ и другіе должны быть утверждены совѣтомъ и парламентомъ. Въ совѣтѣ, составленномъ всего изъ 58 голосовъ, Пруссія имѣетъ 17, Баварія 6, Саксонія и Виртембергъ по 4, Баденъ и Гессенъ по 3, Мекленбургъ-Шверинъ и Брауншвейгъ по 2, а всѣ прочіе члены по одному голосу. Каждый изъ членовъ назначаетъ столько уполномоченныхъ, сколько у него голосовъ, но депутаты каждаго государства должны вотировать съ однимъ изъ своихъ членовъ. Совѣтъ выбираетъ изъ своей среды слѣдующіе постоянныя коммисіи (Ausschüsse): 1) для дѣлъ о таможенныхъ и налогахъ, 2) для дѣлъ о торговлѣ и о перевозкѣ товаровъ и 3) для счетной части. Въ каждой изъ коммисій, кромѣ представителя Пруссіи, засѣдаетъ не менѣе 4 уполномоченныхъ отъ другихъ членовъ союза. Таможенный парламентъ состоитъ изъ членовъ сѣверо-германскаго парламента и изъ представителей отъ южно-германскихъ государствъ, выбираемыхъ согласно закону о выборахъ въ сѣверо-германскій парламентъ, т. е. по 1 представителю на каждые 100 т. населенія; таможенному парламенту, по дѣламъ, подлежащимъ его вѣдѣнію, предоставлена законодательная инициатива. Члены сего парламента не получаютъ содержанія и пользуются правами, присвоенными депутатамъ сѣверо-германскаго парламента.

Въ кассу таможеннаго союза поступаетъ чистый доходъ съ таможенъ и отъ налога на соль, свекловичный сахаръ и табакъ. Доходы эти распредѣляются между государствами, принадлежащими къ таможенному союзу пропорціонально ихъ населенію, для чего народныя переписи опредѣлено производить черезъ каждые 3 года.

Чтобы дать понятіе о современномъ состояніи германской торговли, приводимъ извлеченіе изъ отчетовъ прежняго таможеннаго союза и свѣдѣнія о торговлѣ ганзейскихъ городовъ и Мекленбурга.

Обороты таможеннаго союза въ послѣдніе 15 лѣтъ постоянно возрастали; таможенной пошлины собрано было:

Въ 1850 г.	22,948 т. тал.	Въ 1862 г.	25,846 т. тал.
» 1860 »	23,984 » »	» 1863 »	25,741 » »
» 1861 »	24,903 » »	» 1866 »	23,990 » »

Доходы 1866 года слѣдующимъ образомъ были распредѣлены между государствами:

	Протя- женіе гра- ницы:	Расходы взиманія.	Чистый доходъ, собранный пограницъ	По дѣлежу причита- лось.	Изъ пограничн. сбо- ра пришлось.	
					Отдать друг. гос.	Дополуч. съ союза.
Пруссія	581	1.153,174	12,559,967	10.826,271	1.733,696	.
Ганноверъ	140	526,863	1.422,146	2,106,829	.	684,683
Гессенъ-Кассель	375,903	395,866	.	19,963
Нассау	2,294	96,466	258,600	.	162,134
Франкфуртъ	247,929	591,121	.	591,121	.
Саксонія	60	163,309	2.510,203	1,290,990	1.219,213	.
Брауншвейгъ	13,762	239,811	148,026	91,785	.
Ольденбургъ	33 ⁷ / ₈	113,949	125,297	264,910	.	139,613
Тюрингск. кн.-ва	312,411	607,785	.	295,374
Баварія	153 ¹ / ₄	380,218	991,078	2.657,775	.	1.666,697
Виртембергъ	3 ¹ / ₂	21,195	435,464	965,424	.	529,960
Баденъ	67 ² / ₅	347,621	718,801	787,556	.	68,755
Гессенъ-Дармштадтъ	9,640	507,959	481,429	26,530	.
Люксембургъ	27	107,607	16,896	112,062	.	95,166
	1,066 ¹ / ₄₀	3.087,561	20.903,523	20.903,523	3.662,345	3.662,345

Привозъ и вывозъ таможеннаго союза за 1860 г. съ распределеніемъ по государствамъ:

	Привозъ.		Вывозъ.	
Бременъ и Гамбургъ	96.667,276	26,97 %	115.044,131 ⁰ / ₀	24,98 %
Бельгія и Нидерланды	84.361,410	23,60 »	84.819,421 »	18,41 »
Австрія	56.342,710	15,70 »	96.404,639 »	20,96 »
Россія	45.955,137	12,81 «	30.374,962 »	6,60 «
Мекленбур. и Голштейнъ	13.764,224	3,88 »	9.688,291 »	2,18 »
Швейцарія	12.576,164	3,51 »	37.334,141 »	8,11 »
Франція	9.603,853	2,68 »	13.042,827 »	2,83 »
Прочія государства	39.467,089	11,26 »	111.205,406 »	15,93 »
	358.737,863	100 »	460.579,677 »	100 »

Главные предметы привоза и вывоза за 1861 годъ.

В ы в о з ъ .	Колич. тысяч. пудов	Цѣна тал.	П р и в о з ъ .	Колич. тысяч. пудов.	Цѣна тал.
Хлѣба разнаго. четв.	6,800	66.928,198	Хлѣба разнаго. четв.	3,723	51.433,749
Шерст. издѣлій. пуд.	672	38.229,264	Хлоп. бум. сырца. пуд.	6,006	42.857,375
Шелков. издѣлій. »	81	27.693,540	Шерсти сырой. . »	1,179	25.358,949
Лѣснаго товара . »	.	20.179,324	Бумаж. издѣлій. . »	1,422	22.679,452
Перламутра . . пуд.	348	11.668,500	Кожъ невыдѣл. . »	1,629	21.729,800
Хлопчат. бум. сыр. »	1,400	10.045,695	Шерст. издѣлій. . »	564	19.124,506
Камен. угля. »	124,094	10.374,531	Табаку.	16.087,059
Желѣзн. издѣлій . »	2,352	8.668,510	Лѣснаго товара	16.005,910
Шерсти. »	285	7.639,760	Желѣзн. издѣлій . пуд.	2,148	13.002,291
Кожъ выдѣланныхъ »	243	6.939,322	Шелку сыр. »	60	11.771,111
Деревян. издѣлій . »	216	5.662,220	Масла растит. »	2,115	10.572,777
Цинку и цинк. изд. »	2,364	5.476,560	Скота разнаго »	.	10.073,825
Книгъ, карт. и т. п. »	153	5.128,300	Шелков. издѣлій . . »	33	10.047,985
Муки, хлѣба и т. д. »	2,733	4.558,450	Индиго. »	71	9.325,792
Вина хл., арака и пр. »	1,203	4.421,527	Льна. »	816	6.332,789
Всего.	354.098,949	Всего.	402.078,173

Торговля Россіи съ Германією:

Вывезено изъ Россіи въ Ганзейск. города и Германію.			Привезено изъ Ганзейск. гор. и Германіи въ Россію.		
	Колич.	Цѣна руб.		Колич.	Цѣна руб.
Пен. и пенък. пак. пуд.	166,950	497,750	Кофе . . . пуд.	122,936	1,352,296
Хлѣба, ржи . . . »	83,172	456,447	Табаку . . . »	28,666	828,805
Прочаго хлѣба . . . »	13,917	46,475	Красокъ разн. . . »	73,886	502,930
Сала скотскаго . . . »	110,291	441,164	Шерсти . . . »	10,011	397,804
» ворваннаго. »	30,750	186,488	Вина виноградн.	.	319,820
Масла коноплян. »	91,132	437,433	Металлич. издѣлій.	.	276,993
» подсолнеч. »	32,419	139,352	Машинъ и модел.	.	271,297
Шерсти овечьей сырц. и непр. »	34,538	401,308	Риса . . . пуд.	62,871	226,336
Поташа . . . »	168,184	385,213	Шелков. издѣлій.	.	173,563
Верев. и канат. »	97,074	349,465	Фруктовъ и овощей	164,555
Щетины . . . »	7,384	255,465	Бумаги хлопчат. сырц. . . пуд.	9,268	139,010
Изд. зол., сер. и др. металловъ.	.	151,522	Масла растит. . . »	12,878	97,194
Лѣснаго товара.	.	150,790	Шерстян. изд. . .	.	87,520
Перьевъ . . . »	23,057	137,307	Кружевъ и тюля.	.	87,520
Мягкой рухляди.	.	107,538	Сыра . . . пуд.	5,752	80,528
Металловъ разн. »	17,905	105,162	Кожъ невыдѣлан. »	4,266	78,330
Прочихъ товар.	.	1,130,170	Проч. товаровъ.	.	2,356,696
Всего	5,320,048	Всего	7,441,197
Вывезено въ Пруссію.	.	27,632,920	Привез. изъ Пруссіи.	.	50,610,578
Итого	32,952,968	Итого	58,051,775
Что составляетъ 17% всего вывоза изъ Россіи.			Что составляетъ 38% всего привоза въ Россію.		

Торговля Ганзейскихъ городовъ:

	Гамбургъ.		Бременъ.		Любекъ.
	привозъ. тал.	вывозъ. тал.	привозъ. тал.	вывозъ. тал.	привозъ. тал.
1851 г.	164.723,455	142.847,620	41.309,728	36.155,842	.
1856 »	263.909,745	243.960,175	72.700,675	67,613,027	39.579,540
1860 »	272.314,510	»	78.654,632	77.075,127	26.854,821
1864 »	386.598,385	»	63.068,000	57.000,000	36.847,007
1865 »	385.834,440	»	71.570,000	57.000,000	36.734,061

Для Мекленбурга привозъ принимаютъ примѣрно въ 5 — 6 мил. тал., а вывозъ въ 6—7 мил. тал.

Составъ торговаго флота союза и движеніе судовъ въ его гаваняхъ, по свѣдѣніямъ 1865 г., были слѣдующія:

	изъ нихъ		Оборот. суд. въ портахъ.	На нихъ груза.
	судовъ.	пароходовъ.		
Пруссія (1867)	3,118	113	22,310 т.	11,516 суд.
Мекленбургъ . . .	424	»	5,865 »	991 »
Ольденбургъ . . .	610	»	3,335 »	3,242 »
Гамбургъ	539	22	14,375 »	5,186 »
Бременъ	244	11	12,530 »	2,608 »
Любекъ	45	14	1,725 »	1,765 »
	5,030	160	60,140 »	25,416 »
				226,158 »

Банки. Въ Пруссіи 24, въ Саксоніи 4, въ Ангальтѣ и Кобургъ-Готѣ по 2, въ Ольденбургѣ, Сакс.-Веймарѣ, Брауншвейгѣ, Мейнингенѣ, Альтенбургѣ, обоихъ Шварцбурггахъ и Рейссѣ по 1; всего 40 банковъ.

ПУТИ СООБЩЕНІЯ.

	Желѣзн.	Шосе.	Судох.		Желѣз.	Шоссе.
	дорогъ.	се.	рѣкъ.		дорог.	се.
	М и л ь.				М и л ь.	
Пруссія въ (1864) г.	1,143,3	4,605,0	8,264,0	Сакс.-Кобургъ-Гота .	12,6	145,0
Саксонія	113,7	330,0	15,9	Сакс.-Альтенбургъ . .	8,8	46,4
Мекленб.-Шверинъ . .	29,3	.	.	Вальдекъ	14,6
Ольденбургъ	4,2	80,2	3,8	Швар.-Рудольф	39,6
Саксенъ-Веймаръ . . .	12,0	121,4	.	Швар.-Зондергауз	50,2
Брауншвейгъ	26,5	416,0	6,3	Рейссъ млад. лин. . . .	1,6	33,4
Ангальтъ	22,3	64,0	12,1	Шаумб.-Липпе	3,3	.
Саксенъ-Мейнингенъ .	13,0	107,3	.	Рейссъ стар. лин.	11,0
	1,376,9	5,625	8,501,9	Всего	1,390	6,064,0
				Къ январю 1867 г. . .	1,493,6	

Телеграфовъ было въ 1866 году:

Въ Пруссіи	2,300	миль и 6,800	миль проволоки.
» Саксоніи	167,4	» 390,7	» »
» Мекленбургъ	58,3	» 89,7	» »

По почтѣ перевезено въ Саксоніи, Ольденбургѣ и Брауншвейгѣ:

	Пасемъ.	Газетъ.	Денегъ.
Въ Саксоніи	21.766,459	9.319,495	356.349,321
» Ольденбургъ	1.767,887	2.174,577	20.814,274
» Брауншвейгъ	2.101,099	1.551,206	42.743,208

ЦЕРКОВЬ И ОБРАЗОВАНИЕ.

Церквей всего 12,589; университетовъ, кромѣ 7 прусскихъ, еще 3, въ Лейпцигѣ, Ростокѣ и Іенѣ; всего въ 10 университет. около 7,300 студентовъ.

	Гимназ. и ре- альн. школь.	Спец. школт.	Народныхъ школь.	Одна школа на жителей.	Дѣтей по- сѣщающ. школы.	Издается га- зетъ.
Пруссія	254	150	32,090	700	3.596,700	599
Саксонія	19	30	2,015	605	363,000	106
Мекленбургъ-Шверинъ .	.	.	468	1,182	65,000	24
Мекленбургъ-Стрелицъ .	6	13	234	441		
Ольденбургъ	14	5	550	725	39,600	10
Саксенъ-Веймаръ	10	4	538	450	46,300	44
Брауншвейгъ	6	3	460	687	42,300	
Ангальтъ	11	3	272	621	241,000	4
Саксенъ-Мейнингенъ . .	5	1	273	445		
Саксенъ-Кобургъ-Гота .	5	6	230	525		
Саксенъ-Альтенбургъ .	2	2	411	345		
Липпе-Детмольдъ	6	1	114	890		
Вальдекъ	1	1	71	830		
Шварцб.-Зондергаузенъ .	3	2	123	538		
Рейссъ младшая линія . .	2	7	156	552		
Шаумб.-Липпе	1	1	38	816		
Рейссъ старшая линія . .	2	1	.	.		
Всего	348	230	38,043	763	4.393,900	800

ФИНАНСЫ.

	По бюджету.		По ичисленію Кольба, за 1864 г.							Состо- яло долга. Т. тал.	
	До- ходъ.	Рас- ходъ.	Чист. доходъ	Въ томъ числѣ:			Чист. расх.	Въ томъ числѣ:			
				Съ госу- даре.	Кос- венн. нало- ги.	Пря- мые нало- ги.		На дворъ	На арм.		На ^о / _о и по- гаш.
	Тысячъ тал.	Т. тал.	Т. тал.	имущ	ги.	ги.	Т. тал.	Процент.	долга		
Пруссія 1867 г. .	213611	213611	164668	11,10	47,00	40,50	164668	3,00	36,00	10,23	400042
Саксон. 1864—66.	13658	13658	11500	36,62	43,48	20,00	11500	7,86	20,17	27,15	59080
Мекленб.-Шверин.	3292	3430	3200	43,75	25,00	21,37	3430	12,37	30,13	16,14	7849
Мекленб.-Стрелиц.	964	1019	850	58,82	25,00	20,00	1020	32,20	13,00	9,10	1655
Ольденб. 1865 г. .	2219	2157	1900	29,73	48,64	21,26	1900	9,63	21,15	11,53	4143
С.-Вейм. 1866—68.	1730	1700	1690	35,27	36,33	28,40	1688	16,53	12,72	15,46	4000
Браунш. 1864—66.	1702	1702	1900	41,05	52,66	6,32	1900	13,15	20,00	32,16	1321
Ангальтъ 1866 г.	3859	3859	2300	52,17	38,26	9,57	2300	13,04	7,40	9,55	3445
С.-Мейн. 1865—66	1318	1280	1060	39,88	40,62	18,50	1060	16,94	9,57	15,05	2210
С.-К. Гота 1861--69	993	989	1260	37,20	20,73	19,62	1200	19,95	24,31	76,59	707
С.-Альт. 1865—66	878	878	825	42,42	33,33	24,25	800	23,15	13,15	65,90	1618
Липпе-Дет. 1864.	224	209	310	32,26	42,90	25,16	315	11,11	17,77	48,83	369
Вальдекъ .	514	508	450	55,66	27,77	16,57	450	7,40	9,56	30,00	1500
Шв.-Руд. 1864—66	1722	1722	480	62,50	27,77	9,73	480	10,00	5,55	35,69	.
Шв.-Зон. 1864—67	628	611	500	52,40	32,00	15,60	500	9,60	12,80	53,42	1506
Рейс. мл. 1863—65	295	288	320	31,25	43,78	24,03	325	21,72	9,52	69,33	376
Шаумб.-Липпе. .	228	228
Рейс. ст. 1865—73	108	112	152	40,43	39,37	19,90	152	21,07	10,77	68,76	75
Гамбургъ 1869. .	5632	5632	4500	17,77	61,11	21,12	4500	10,61	35,25	44,63	28427
Любекъ 1864 .	846	890	532	28,75	46,25	25,00	532	11,77	34,64	47,79	10182
Бременъ 1866. .	1822	2125	1728	30,07	52,63	17,30	1728	9,33	39,17	50,14	460

Собственно на потребности союза, сѣверо-германскій бюджетъ на 1868 г. опредѣленъ въ слѣдующихъ размѣрахъ:

Доходъ въ талер.	Чистый.	Расходъ въ талер.	Постоян.	Экстраор	Всего.
Таможен. сборъ и акц. сб.	47.192,110	Управл. канцл., канце- лярій союза и компт.	70,550	.	70,550
Взаимнъ дохода съ та- моженъ (Aversen) .	2.296,570	Парламентъ.	20,458	.	20,458
Почта	2.273,893	Союзн. консульства (9)	152,000	55,000	207,000
Телеграфы	275,000	» армія	66.417,573	.	66.417,573
По допол. раскладъ со всѣхъ членовъ союза.	19.837,567	» флотъ	2.340,603	2.628,376	4.967,879
Разные	135,234	Почт. и газетн. управл.	.	198,683	198,683
		Телеграфное управленіе	.	275,000	275,000
Всего.	72.158,243	Всего.	69.001,184	3.157,059	72.158,243

Главная статья дохода, т. е. таможенный и акцизный сборъ, распредѣляется слѣдующимъ образомъ:

Таможенного сбора	19.004,410	Акц. съ солода	2.867,790
Акц. съ свеклов. сахара.	7.665,680	» » пива (временно)	96,020
» » соли	7.856,700	» » табака	97,490
» » водки	9.492,010	» » таб. произ. (врем.)	112,010

Съ различныхъ членовъ союза должно поступать въ общую кассу.

	Тамож. до- ходъ и ак- цизн. сбор.	Взамѣнъ до- хода съ та- моженъ.	Доходъ съ почты.	По допол- нительной раскладкѣ.	Всего.
Пруссія	39.614,320	123,600	1.710,061	16.908,003	58.355,984
Саксонія	3.865,060	.	326,806	1.541,490	5.733,356
Мекленбургъ-Шверинъ	1,185	956,000	65,834	366,312	1.389,331
Мекленбургъ-Стрелицъ	168,086	3,572	72,285	243,943
Ольденбургъ	454,150	4,180	7,993	73,091	539,414
Брауншвейгъ	48,178	.	40,414	190,044	712,238
Саксенъ-Веймаръ	459,280	.	6,328	47,046	512,238
Саксенъ-Мейнингенъ	293,150	.	703	29,593	323,446
Саксенъ-Альтенбургъ	232,440	.	3,693	23,523	259,656
Саксенъ-Кобургъ-Гота	269,540	.	2,131	.	271,671
Ангальтъ	318,620	.	1,846	35,133	355,599
Вальдекъ	96,880	.	.	11,357	108,237
Шварцбургъ-Рудольштадтъ	1.231,230	.	.	14,058	1.245,288
Шварцбургъ-Зондергаузенъ	108,410	.	434	11,778	120,622
Шаумбургъ-Липпе	51,410	.	1,474	4,457	57,341
Липпе-Детмольдъ	182,390	.	.	21,350	203,740
Рейссъ старшій	71,830	.	.	8,120	79,950
Рейссъ младшій	141,650	.	1,846	14,598	158,094
Гессенъ-Дармштадтъ	424,975	.	2,786	200,282	628,043
Гамбургъ	710,160	55,240	195,925	961,352
Бременъ	1,810	248,600	26,291	67,741	344,442
Любекъ	85,950	15,835	681	102,466
Всего	47.192,110	2.296,570	2.273,893	19.837,567	71.600,140

ВООРУЖЕННЫЯ СИЛЫ.

АРМІЯ.

Армія Съверо-Германскаго союза состоитъ изъ: а) Постоянной арміи; б) Резерва, предназначеннаго для пополненія постоянной арміи и формированія запасныхъ частей, в) Ландвера и г) Ландштурма.

Союзная армія есть ни что иное, какъ армія прусская, усиленная нѣсколькими контингентами, совершенно одинаковаго съ нею образца и бѣльшею частью даже вполнѣ съ нею слитыми. Въ силу союзной конституціи, къ съверо-германской арміи примѣнены всѣ *прусскіе военные законы и положенія*, и разница состоитъ лишь въ томъ, что въ германской арміи не имѣется ландвера 2-го призыва. Король прусскій, какъ союзный главнокомандующій, принимаетъ отъ всѣхъ войскъ присягу въ вѣрности и полномъ повиновеніи и свободно распоряжается войсками, какъ въ мирное, такъ и въ военное время. Онъ опредѣляетъ наличную силу арміи, наблюдаетъ за содержаніемъ ея въ комплектѣ, за единствомъ въ ея организаціи, вооруженіи и системѣ обученія, производитъ ей смотры, опредѣляетъ дислокацію, избираетъ мѣста для союзныхъ крѣпостей, рѣшаетъ приведеніе арміи въ полномъ составѣ или по частямъ на военное положеніе, объявляетъ въ случаѣ надобности на воен. положеніи соотвѣтствующія части союзной территоріи, наконецъ, назначаетъ главныхъ начальниковъ надъ союзными контингентами, отдѣльно для каждаго государства или для нѣсколькихъ въ совокупности, и всѣхъ вообще комендантовъ крѣпостей; прочіе генералы и

соотвѣтствующіе имъ чины могутъ быть назначаемы самими союзными государями, но не иначе какъ съ согласія прусскаго короля, при чемъ прусскіе офицеры допускаются безразлично во всѣ контингенты. За тѣмъ, союзные государы, независимо отъ почестей, отдаваемыхъ имъ войсками, пользуются только правами назначать офицеровъ на низшія должности, считаться начальниками войскъ, расположенныхъ на ихъ территоріи, инспектировать эти войска, употреблять ихъ для полицейскихъ цѣлей и налагать въ извѣстныхъ размѣрахъ дисциплинарныя наказанія.

Комплектованіе арміи.

Подданные всѣхъ сѣверо-германскихъ государствъ подлежатъ общей военной повинности, при отправленіи которой не допускаются замѣщенія и выкупы. Отъ военной службы освобождаются только: 1) члены царствующихъ фамилій, и 2) члены медиатизированныхъ княжескихъ домовъ. Исключенія, существовавшія для квакеровъ, менонитовъ и проч. отмѣнены; взаимнъ сего постановлено: отъ лицъ неспособныхъ къ личному отправленію военной повинности требовать другихъ военныхъ услугъ, согласныхъ съ ихъ гражданскимъ положеніемъ. Для поступленія на службу опредѣленъ 20-ти-лѣтній возрастъ. Срогъ службы: 3 года въ дѣйствующихъ войскахъ, 4 года въ резервѣ и 5 лѣтъ въ ландверѣ. Ландштурмъ состоитъ изъ всѣхъ способныхъ носить оружіе людей, отъ 17 до 42-лѣтняго возраста, не состоящихъ на службѣ въ арміи. Люди резерва состоятъ въ мирное время въ отпуску, но могутъ быть безпрепятственно созываемы для годовыхъ ученій, *необходимаго усиленія рядовъ арміи* (*), или полной ея мобилизаціи. Каждый солдатъ резерва обязанъ въ теченіе своей резервной службы участвовать на двухъ учебныхъ сборахъ; продолжительность сихъ сборовъ не должна превосходить 8 недѣль; призывъ къ знаменамъ или для необходимаго усиленія рядовъ арміи, считается за сборъ. Люди ландвера состоятъ также въ отпуску и въ теченіе 5 лѣтъ могутъ быть призваны два раза для ученій, продолжительность коихъ не должна превосходить 8—15 дней. Ландверъ пѣхотный собирается для ученій въ роты и баталіоны; ландверъ специальныхъ родовъ оружія прикомандировывается къ дѣйствующимъ частямъ; ландверъ же кавалеріи въ мирное время вовсе не собирается. Имѣя вообще назначеніемъ—образованіе, въ случаѣ войны, частей войскъ для внутренней службы, люди ландвера *младшихъ сроковъ* могутъ быть также употребляемы и для пополненія рядовъ дѣйствующихъ войскъ. Во все время состоянія въ отпуску, люди, какъ резерва такъ и ландвера, нисколько не стѣсняются въ своихъ гражданскихъ правахъ, могутъ безпрепятственно вступать въ бракъ, мѣнять мѣста жительства (увѣдомляя о томъ надлежащія контрольныя власти) и даже эмигрировать въ другія государства. Чтобы военная повинность по возможности менѣе нарушала учебное и промышленное подготовленіе молодыхъ людей, имъ разрѣшается, по достиженіи 18 лѣтъ, поступать вольноопредѣляющимися и самимъ избирать мѣста служенія; образованные молодые люди, содержащіе себя на собственный счетъ и выдержавшіе установленный военный экзамень, зачисляются по истеченіи 1 года въ резервъ и, смотря по ихъ способностямъ и заслугамъ, могутъ быть производимы въ офицеры резерва или ландвера. Офицеры резерва, пока въ немъ числятся, могутъ быть призваны 3 раза для учебныхъ сборовъ, продолжительностью отъ 3 до 8 недѣль. Офицеры ландвера призываются къ дѣй-

(*) Подготовленіе къ мобилизаціи арміи, которое однако никакимъ государствомъ не можетъ быть признано за угрозу и потому устраняеть поводъ къ дипломатическимъ протестамъ.

ствующимъ войскамъ для испытаній передъ производствомъ въ слѣдующіе чины, а затѣмъ, участвуютъ только въ сборахъ самаго ландвера. Въ военное время ландверные офицеры могутъ, въ случаѣ надобности, быть назначаемы и въ дѣйствующія части. Приведеніе въ исполненіе новаго закона о комплектованіи арміи и постепенное уравниеніе сроковъ службы въ государствахъ, гдѣ сроки были длиннѣе или короче вышеустановленныхъ, предоставлено королю прусскому.

Организація и числительность арміи.

Союзная армія состоитъ изъ 13 корпусовъ: 12 прусскихъ съ дополнительными контингентами и 1 саксонскаго. Союзныя войска, распределенныя по прусскимъ корпусамъ, дѣлятся на двѣ группы: а) контингенты Ольденбурга, Липпе-Детмольда, Шаумбурга-Липпе, Шварцбург-Зондергаузена, Бремена, Любека и Гамбурга, на основаніи особыхъ конвенцій, заключенныхъ съ Пруссіею, совершенно слиты съ ея арміею, такъ что рекруты этихъ земель могутъ быть прямо включаемы въ прусскіе полки и, наоборотъ, прусскіе солдаты и офицеры могутъ быть включаемы въ означенные контингенты; б) контингенты же прочихъ владѣній образуютъ отдѣльные полки и части, которыя только по общей организаціи входятъ въ составъ прусскихъ корпусовъ и дивизій. Къ послѣднему разряду принадлежатъ, между прочимъ, и всѣ гессенскія войска, составляющія, на основаніи конвенціи между Пруссіею и Дармштадтомъ, особую дивизію, причисленную къ 11-му прусскому корпусу. Что касается саксонскаго корпуса, имѣющаго организацію почти совершенно сходную съ прусскими корпусами (2 дивизіи пѣхоты, съ 2-мя стрѣлк. бат., 1 дивизія кавалеріи, 1 полкъ полевой артиллеріи, 1 полкъ крѣпостной артил., 1 піонерный и 1 обозный батал.), то особою конвенціею опредѣлено, что король прусскій не входитъ во внутреннее управленіе симъ корпусомъ, а саксонскія войска могутъ пользоваться прусскими военно-учебными заведеніями, стрѣлковою, фехтовальною и кавалер. школами и артил. техническими заведеніями.

По штатамъ мирнаго времени въ союзной арміи полагается:

	Въ пѣх.	Въ кав.	Въ арт.	Въ піон.	Въ обоз.	Въ инвал.
Офицеровъ	7,455	1,889	1,632	234	156	26
Унтеръ-офицеровъ	21,779	6,074	5,243	889	598	702
Музыкантовъ	7,464	1,203	598	169	26	.
Ефр. и рядовыхъ	165,600	43,895	24,391	5,226	2,145	1,600
Фельдшеровъ	1,444	374	284	52	26	.
Мастеровыхъ	5,384	1,875	977	208	156	.
	202,171	53,421	31,493	6,539	2,951	1,123

Сверхъ того 493 казначея, 533 ветеринаровъ, 440 оружейниковъ и 73 сѣдельниковъ. Составъ арміи показанъ въ нижепомѣщаемой таблицѣ.

Вся союзная армія вооружена и обмундирована по образцу прусской. Штаты полковъ и прочихъ боевыхъ единицъ тѣ же, что и въ Прусской арміи.

Управленіе. Главное начальство надъ союзною арміею, какъ было сказано, ввѣрено союзному главнокомандующему, т. е. королю Прусскому. Управленіе союзными контингентами, не слитыми съ прусскою арміею, сосредоточено: а) для саксонскаго корпуса—въ *военномъ министерствѣ*, которое ввѣрено ген.-лейт. Фабрице, и состоитъ изъ интендантства и 4 отдѣленій: строеваго, хозяйственнаго, техническаго и суднаго; б) для Мекленбурга—по личному составу, въ бригадномъ командирѣ, а по хозяйственной части, въ *военной коллегіи*; наконецъ, въ Брауншвейгѣ центральное управленіе составляетъ *военный департаментъ*.

При кор- пус.	а) ПОСТОЯННАЯ АРМІЯ.	Бат.	Эск.	Ору- дій.	По штату мир. врем.			По штату воен. врем.		
					Офиц.	Н. чин.	Лош.	Офиц.	Н. чин.	Лош.
	<i>Пруссія</i> I гв. и XI ар. к.	304	320	$\frac{720}{1,152}$	9,007	232,479	56,624	10,196	415,692	97,376
IV. VIII IX.	<i>Мелкія государства</i>	12	.	.	228	5,796	.	228	12,024	.
	<i>Меклен.</i> : 2 пѣх. п. и 1 ег. б.	7	.	.	136	3,512	.	136	7,014	.
	2 кав. полка	.	.	.	56	1,424	1,356	56	1,500	1,500
	4 батар. (2—6 ф. и 2—4 ф.)	.	.	$\frac{16}{24}$	16	440	148	16	560	476
	Итого.	7	10	$\frac{16}{24}$	208	5,376	1,504	208	9,074	1,976
X.	<i>Брауншв.</i> : 1 пѣх. полкъ	3	.	.	57	1,449	.	57	3,006	.
	1 кав. полкъ	.	5	.	28	712	678	28	750	750
	1 батар. (6 ф.)	.	.	$\frac{4}{6}$	4	110	37	4	150	119
	Итого.	3	5	$\frac{4}{6}$	89	2,271	715	89	3,906	869
X.	<i>Ольденб.</i> : 1 пѣх. полкъ	3	.	.	57	1,449	.	57	3,006	.
	1 кав. полкъ	.	5	.	28	712	678	28	750	750
	2 батар. (4 и 6 ф.)	.	.	$\frac{8}{12}$	8	220	74	8	280	238
	Итого.	3	5	$\frac{8}{12}$	93	2,381	752	93	4,036	988
XI.	<i>Гес. див.</i> 4 пѣх. пол. (26.)
	2 егер. бат.	10	.	.	190	4,830	.	190	10,020	.
	2 кав. полка	.	10	.	56	1,424	1,356	56	1,500	1,500
	1 ар. отд. (1 кон. 2—6 ф., 3—4 ф.)	.	.	$\frac{24}{34}$	24	660	222	24	840	484
	1 піон. рота.	.	.	.	7	125	.	7	150	.
	1 обозн. отд.	.	.	.	6	115	40	6	730	740
	Итого.	10	10	$\frac{24}{28}$	283	7,154	1,618	283	13,540	2,724
	<i>Саксонія</i> XIII кор. 9 пѣх. п. (2 гр. 6 лин., 1 стр.)
	2 егер. бат.	29	.	.	567	14,519	.	567	29,058	.
	6 кав. пол. (1 гв., 3 к. егер. и 2 улан.)	.	30	.	168	4,272	4,068	168	4,500	4,500
	1 п. полев. и 1 крѣп. артил.	.	.	$\frac{60}{90}$	90	2,194	684	90	3,513	2,963
	1 піонерн. бат.	.	.	.	28	501	.	28	600	.
	1 обозн. бат.	.	.	.	12	225	8	12	1,465	1,481
	Итого.	29	30	$\frac{60}{90}$	865	21,711	4,833	865	39,136	8,944
	Всего въ союзн. арміи.	368	380	$\frac{932}{1,318}$	10,773	277,168	60,048	11,962	507,408	112,877
	б) ЗАПАСНЫЯ ВОЙСКА.									
	117 бат. и 16 ег. р.	121	2,626	159,091	4,894
	52 батареи	.	.	208
	Зап. части Гес. див. (4 бат. и 3 батр.)	4	.	12	.	.	.	101	6,300	600
	Итого.	125	.	220	.	.	.	2,736	165,391	5,494
	в) ЛАНДВЕРЪ	193	64	4,566	202,986	10,104
	Всего союзн. войскъ.	686	444	$\frac{1,152}{1,538}$	10,773	277,168	60,048	19,264	875,785	128,475

На содержаніе союзной арміи всѣ члены союза обязаны вносить ежегодно въ общую кассу по 225 тал. за каждаго солдата, считая по одному солдату на 100 душъ населенія. Съ 30 мил. жителей весь сборъ составляетъ 67.500,000 тал., которые должны *сполна* поступать въ распоряженіе Пруссіи, обращающей всѣ излишки въ особый воен. капиталъ.

Собственно по бюджету на 1868 г. на содерж. союзн. арміи опредѣлено 66.417,573 тал.

<i>Постоянный расходъ:</i>		Добавоч. жалованье, прог., порп.	793,736
Военное министерство	826,030	Военно-учебныя заведенія	549,179
Общая военная касса	30,450	Военно-медицинская часть	70,733
Военныя интендантства	290,065	Часть арт., оруж. и порохъ	1.951,744
Военное духовенство	102,375	Каз. зданія и ремонтъ крѣпостей.	505,533
Военно-судныя учрежденія	122,472	Пособія военнымъ чинамъ	26,000
Жалованье высш. начал. лицамъ.	661,198	Пенсіи офиц. и инвалидамъ	5.547,632
Жалованье комендант. и проч.	178,092	Пенсіи и пособія вдовамъ	433,286
Жалованье адъютан. кор. Прусс.	29,500	Расходы вдовьей кассы	230,000
Генеральный штабъ	267,500	Разные расходы	23,760
Жалованье штабн. офицерамъ	83,798		64.714,631
Инженерный корпусъ	451,912	<i>Экстраординарный расходъ:</i>	
Жалованье войскамъ	21.804,927	Постройка магазиновъ и казармъ.	767,960
Экстраординарное жалованье	100,000	Устр. 2 нов. рем. депо	120,000
Натуральное довольствіе	14.518,004	Увелич. арт. мастер. въ Дейцѣ	130,000
Обмундированіе арміи	4.746,167	Устр. цейхгауз. въ Везелѣ, Штеттинѣ, Нейссѣ и Познани	115,000
Казармен. и кварт. довольствіе	2.288,900	Работы въ крѣпостяхъ (главн. Кенигсбергъ)	460,000
Содержаніе плацъ-парад. и манеж.	233,000	Увеличеніе числа порохов. магаз.	140,000
Инвалидные дома	11,067		1.702,960
Отопленіе	4.707,000		
Часть госпитальная	1.444,000		
Обозъ	501,000		
Ремонтированіе лошадей	1.185,553	Итого	66.417,573

Техническія учрежденія. Кромѣ прусскихъ артиллерійскихъ заведеній, существуютъ только 3 арсенала: одинъ для Саксоніи, одинъ для Мекленбурга и одинъ для Брауншвейга. *Военно-учебныя заведенія* суть: саксонскій кадетскій корпусъ, имѣющій 148 воспитанниковъ, и мекленбургская военная школа (Militär Bildungs Anstalt). По части инспекторской, хозяйственной и военно-судной для всей союзной арміи приняты прусскія законоположенія.

Крѣпостей на союзной территоріи считается 32, которыя перечислены въ главѣ о прусскихъ крѣпостяхъ.

ФЛОТЪ.

Союзный флотъ состоитъ собственно изъ прусскаго флота, который сдѣлался нынѣ достояніемъ всего союза и будетъ впредь развиваться на общія союзныя средства и комплектоваться людьми со всей сѣверо-германской территоріи. Согласно конституціи, союзный флотъ подчиненъ королю прусскому, который назначаетъ морскихъ офицеровъ и чиновниковъ, обязанныхъ ему присягою. Все прибрежное населеніе союза, а равно машинисты и судостроители освобождены отъ службы въ сухопутныхъ войскахъ и обязаны службою во флотъ. Необходимый для флота контингентъ распределяется между союзными государствами пропорціально ихъ прибрежному населенію. Прохожденіе службы то же, что и въ арміи: послѣ 7 лѣтъ дѣйствительной (3 года) и резервной (4 года) службы *во флотъ*, люди перечисляются на 5 лѣтъ въ *зеверъ*, а за тѣмъ до 47 лѣтъ въ ландштурмъ.

Въ военное время люди зевера, безъ различія сроковъ, идутъ на пополненіе убыли во флотѣ. Вольноопредѣляющіеся изъ моряковъ, морскихъ механиковъ и судостроителей допускаются на общихъ основаніяхъ, и по прослуженіи 1 года въ дѣйствительномъ флотѣ поступаютъ въ резервъ, откуда во всякое время могутъ быть призваны.

Въ настоящее время союзный флотъ состоитъ: изъ 55 броненосныхъ судовъ, 42 пароходовъ, 10 парусныхъ и 46 гребныхъ судовъ. Его имѣется въ виду, какъ было сказано въ главѣ о прусскомъ флотѣ, довести до 10 броненосныхъ фрегатовъ, 10 броненосныхъ батарей съ башнями, 8 крытыхъ корветовъ въ 28 орудій, 6 корветовъ въ 17 орудій и 6 транспортовъ.

Въ союзномъ флотѣ по штатамъ мирнаго времени считается слѣдующее число чиновъ:

Офицеровъ	340	Мастеровыхъ	297
Кадетъ	100	Фельдшеровъ	40
Унтеръ-офицеровъ	321	Нижн. чин. мор. батал.	680
Матросовъ	2,150	Морской артиллеріи	453
Юнговъ	330	Морск. штаб. стражи	42
Машинистовъ	380	Всего	5,133

На содержаніе союзнаго флота по бюджету на 1868 г. ассигн. 4.968,979 тал.

	Талеровъ.		Талеровъ.
<i>Постоянный:</i>			
Министерство	69,851	Инвалиды	17,038
Прочія управленія	41,650	Секретные расходы	18,950
Личный составъ	792,738	Итого	2,340,603
Ремонтъ судовъ	532,500	<i>Экстраординарные:</i>	
Часть госпитальная	49,056	На работы въ Яде	918,376
Кварт. довольствіе и казармы	17,560	На окончаніе бронен. «Wilhelm I»	1,610,000
Прогонъ	36,500	На работы пловуч. желѣз. доковъ	100,000
Часть учебная и ученая	13,590	Итого	2,628,376
Часть матеріальная	660,000	Всего	4,968,979

Въ теченіе 10 лѣтъ въ счетъ чрезвычайныхъ расходовъ предполагается ассигновать:

На устройство порта въ Яде	4,000,000	На приобрѣтеніе пушекъ	1,000,000
» крѣп. постройки »	3,000,000	» разн. постройки	435,000
» устр. Бильскаго порта	8,000,000	» устройство флота	18,030,000
» крѣп. работы въ Килѣ	2,400,000	Всего	36,865,000

ДЕНЬГИ, ВѢСЫ И МѢРЫ.

Денги: Въ Саксоніи талеръ=30 грош.=93 к. сер.; въ Гессенъ-Дармштадтѣ, Сакс.-Мейнин., Кобургѣ и Шварц.-Рудольф. гульденъ=60 крейцерамъ=53 к. с.; въ Гамбургѣ и Любекѣ марка въ 16 шиллинговъ=38 к. с.; марка банкъ въ 16 шил.=47 к., рейхс.-талеръ банкъ въ 48 шил.=1 р. 40 к.; въ Бременѣ сер. спеціесь талеръ=1 р. 28 к.; въ прочихъ земляхъ союза талер.=30 грош.=91¹/₄ к. с.

Вѣсы: Въ Саксоніи 1 тор. фунтъ=32 лота=256 фениговъ=1 р. ф. 13 зол.; центнеръ=125 р. ф. 46 зол.; въ Бременѣ 1 фун.=32 лота=1 р. ф. 20 зол.; въ Гамбургѣ и Любекѣ 1 ф.=1 р. ф. 17 зол. Таможенный ф.=500 фран. грам.=1 р. ф. 21 зол.

Мѣры: *Длины:* въ Саксоніи 1 футъ=12 дюйм.=11,1 р. дюйм., локоть=2 ф.=1 р. ф. 10,3 д.; въ Гамбургѣ футъ=11,2 р. д., локоть=1 р. ф. 10 д.; въ Бременѣ и Любекѣ футъ=11,3, а локоть 1 р. ф. 10,7 д. *Поземельныя* и прочія мѣры—какъ въ Пруссіи.

ЮЖНО-ГЕРМАНСКІЯ ГОСУДАРСТВА.

Къ южно-германскимъ государствамъ принадлежатъ: Баварія, Виртембергъ, Баденъ, и часть Гессенъ-Дармштадта, лежащая къ югу отъ Майна (*). Согласно 4-му пункту пражскаго трактата, этимъ государствамъ предоставлено право образовать, буде пожелаютъ, особый союзъ на подобіе Сѣверо-Германскаго. Однако идея такого союза едва ли имѣетъ какіе-либо шансы къ осуществленію. Баденъ открыто заявилъ свое желаніе примкнуть къ сѣверной Германіи; Дармштадтъ отдалъ ей уже всѣ свои войска; если же Виртембергъ и Баварія выказали нѣкоторыя колебанія въ утвержденіи военныхъ договоровъ съ Пруссіею и новаго обще-союзнаго таможеннаго закона, то эти колебанія не могли длиться долго и сами собою рушились передъ естественною силою вещей, нисколько не благопріятствующей сепаратистическимъ южно-германскимъ тенденціямъ. Во всякомъ случаѣ, всѣ вышеупомянутыя государства заключили пока между собою трактатъ объ однообразной организаціи армій по образцу прусской; а за тѣмъ, связаны съ сѣверной Германіей общимъ таможеннымъ союзомъ и, непосредственно съ Пруссіею, статьями мирныхъ трактатовъ 1866 года, гарантирующими симъ государствамъ цѣлость ихъ владѣній, подъ условіемъ, что въ случаѣ войны ихъ арміи будутъ дѣйствовать нераздѣльно съ Пруссіею и поступятъ подъ главное начальство Прусскаго Короля.

ЦАРСТВУЮЩІЕ ГОСУДАРИ.

Королевство Баварія.

Кор. *Людвигъ II*, род. 25 авг. 1865; царств. съ 1864 г.

Королевство Виртембергъ.

Кор. *Карлъ I*, род. 6 март. 1823 г. царств. съ 1864 г.; въ супруж. имѣетъ Великую Княгиню *Ольгу Николаевну*.

Великое-Герцогство Баденъ.

Велик. Герц. *Фридрихъ*, род. 9 сент. 1826 г.; царств. съ 1856 г.; въ супр. имѣетъ Принцессу *Луизу*, дочь Короля Прусскаго; наслѣд. прест. Вел. Гер-гъ *Фридрихъ Вильгельмъ*, род. 9 іюля 1857 г.

В.-Гер-ство Гессенъ-Дармштадтъ.

Велик. Герцогъ *Людвигъ III*, род. 9 іюня 1806 г.; цар. съ 1848 г.

Престолы наслѣдственны въ мужскомъ поколѣніи, по праву первородства.

(*) Мы не упоминаемъ здѣсь о княжествѣ Лихтенштейнѣ, такъ какъ оно имѣетъ всего 2 кв. мили и 8 т. жителей, а правитель его съ своею канцеляріею находится обыкновенно въ Вѣнѣ.

ГОСУДАРСТВЕННОЕ УСТРОЙСТВО.

Въ *Баваріи*—первая палата, называемая палатою государственныхъ совѣтниковъ (*Kammer der Reichsräthe*) состоитъ: 1) изъ принцевъ, 2) изъ 8 медиатизированныхъ князей и 12 графовъ, а также лицъ, занимающихъ наслѣдственныя должности, которымъ присвоены права медиатизированныхъ князей, 3) изъ высшихъ государственныхъ сановниковъ (*Kronbeamte*), 4) трехъ католическихъ епископовъ и председателя протестантской консисторіи, и 5) изъ лицъ, назначенныхъ королемъ за заслуги или въ уваженіе ихъ происхожденія или состоянія—наслѣдственно или пожизненно, съ тѣмъ, чтобы число послѣднихъ не превышало $\frac{1}{3}$ числа наслѣдственныхъ членовъ. Наслѣдственными членами могутъ быть назначаемы только крупные собственники, платящіе не менѣе 300 гульденовъ ежегодной поземельной подати и учредившіе маіораты. Палата депутатовъ состоитъ изъ 148 членовъ—по 1 на каждые 31,500 душъ населенія. Выборы двойные; избирателемъ можетъ быть всякій баварскій подданный, достигнувшій 25 лѣтнаго возраста и платящій прямыя налоги.

Въ *Виртембергѣ*—первая палата (*Kammer der Standesherren*) состоитъ изъ принцевъ, 18 медиатизированныхъ князей, 8 графовъ и членовъ по назначенію короля (не болѣе одной трети прочихъ членовъ), выбираемыхъ изъ лицъ, принадлежащихъ къ высшему дворянству и имѣющихъ не менѣе 6,000 гульденовъ дохода. Въ палатѣ депутатовъ засѣдаютъ 94 члена: 13 депутатовъ высшаго дворянства, 6 протестантскихъ генераль-суперинтендентовъ, катол. епископъ, соборный деканъ, членъ отъ соборнаго капитула, канцлеръ Тюбингенскаго университета, 7 представителей отъ городовъ и по одному отъ каждаго изъ 64 округовъ. Выборы двойные; избирателемъ низшаго разряда можетъ быть всякій подданный, имѣющій 30 лѣтъ отъ роду и платящій прямыя налоги; для выбора избирателей высшаго разряда—по 20 человекъ на каждые 700 жителей — принята прусская трехклассная система выборовъ. Предсѣдатель первой палаты назначается королемъ, а президентъ второй камеры выбирается имъ изъ числа 3 кандидатовъ. Законодательная власть принадлежитъ королю, совмѣстно съ палатами, которыя однако не имѣютъ законодательной инициативы, но могутъ доводить свои желанія до свѣдѣнія правительства и требовать суда надъ министрами.

Въ *Баденѣ*—первая палата составлена изъ принцевъ, медиат. князей, Фрейбургскаго архіепископа, протестантскихъ прелатовъ, 8 представителей выбранныхъ отъ дворянства, 2 отъ университетовъ и 8 членовъ по назначенію великаго герцога, а вторая изъ 63 депутатовъ — 22 отъ большихъ городовъ и 41 отъ малыхъ городовъ и сель. Выборы прямыя; избирателемъ можетъ быть всякій совершеннолѣтній гражданинъ, платящій прямыя налоги; отъ депутатовъ, которые могутъ быть избраны только въ тѣхъ округахъ гдѣ они живутъ, требуется 30 лѣтній возрастъ, ежегодный доходъ въ 1,500 гул. или собственность въ 10,000 гул. Изъ второй палаты черезъ каждые два года по жребію выбываетъ 16 депутатовъ, для замѣны которыхъ назначаются новые выборы.

Въ *Гессенъ-Дармштадтѣ* въ первой палатѣ засѣдаютъ: 1) принцы, 2) главы медиатиз. фамилій, 3) баронъ Ридезель, 4) кат. епископъ, и одинъ изъ протест. прелатовъ по выбору великаго герцога, 5) канцлеръ университета и 10 членовъ по назначенію великаго герцога. Потомственные члены этой палаты допускаются въ оную только по достиженіи 25 лѣтнаго возраста. Вторая палата составлена изъ 6 представителей отъ высшаго дворянства, 10 отъ большихъ городовъ и 34 отъ малыхъ городовъ и сель-

скихъ общинъ. Выборы двойные (для дворянскихъ депутатовъ прямые выборы); избирателями низшаго разряда бываютъ всѣ 25-лѣтніе граждане, обложенные прямыми податями, а избирателями высшаго разряда лица, платящіе не менѣе 23½ гул. прямыхъ податей. Депутаты должны быть не моложе 30 лѣтъ и сверхъ сего, выбираемые отъ большихъ и малыхъ городовъ должны уплачивать налоги: по недвижимости съ дохода въ 550 гул., или по денежнымъ капиталамъ — съ дохода въ 1,000 гульд.; выбираемые же изъ служащихъ — должны получать не менѣе 1,200 г. жалованья. Предсѣдатель первой палаты назначается вел. герцогомъ, а второй палаты выбирается имъ изъ числа 6 кандидатовъ. Всѣ постановленія пріобрѣтаютъ законную силу только съ утвержденія обѣихъ палатъ; въ случаѣ разногласія между ними, дѣло рѣшается большинствомъ голосовъ обѣихъ палатъ, вмѣстѣ взятыхъ.

Органы исполнительной власти. Въ Баваріи: а) государственный совѣтъ, составленный подъ предсѣдательствомъ короля, изъ принцевъ, министровъ и государственныхъ совѣтниковъ, и б) отвѣтственное министерство, составленное изъ слѣдующихъ 7 министровъ: двора и иностранныхъ дѣлъ (Кн. Гогенлое), юстиціи, внутреннихъ дѣлъ, духовныхъ дѣлъ и народнаго просвѣщенія, финансовъ, торговли и публичныхъ работъ, и военнаго (генераль-майоръ баронъ Пранкхъ). 2) Въ Виртембергѣ: а) тайный совѣтъ, въ которомъ, подъ предсѣдательствомъ государственнаго министра барона Нейрата, засѣдаютъ министры и 6 совѣтниковъ, и б) министерства: иностранныхъ дѣлъ (баронъ Варнбюлеръ), внутреннихъ дѣлъ, юстиціи, духовныхъ дѣлъ и народнаго просвѣщенія, финансовъ, и военное (генераль-лейтенантъ фонъ Гардегъ). Лично при королѣ состоитъ тайный кабинетъ. Въ Баденѣ — государственное министерство, состоящее, подъ предсѣдательствомъ великаго герцога, изъ министровъ двора и иностранныхъ дѣлъ, юстиціи, внутреннихъ дѣлъ, финансовъ, торговли, и военнаго (генераль-лейтенантъ Людвигъ). Наконецъ, въ Гессенѣ-Дармштадтѣ — отвѣтственное государственное министерство, составленное изъ предсѣдателя и изъ министровъ: иностранныхъ дѣлъ, внутреннихъ дѣлъ, двора, юстиціи, финансовъ, и военнаго (генераль отъ инфантеріи фонъ Вахтеръ).

Въ административномъ отношеніи: 1) Баварія раздѣлена на 8 округовъ (Kreise), управляемыхъ президентами (*); въ каждомъ округѣ существуетъ выборное земское собраніе и постоянная управа; округа подраздѣляются на самостоятельные уѣзды и станы (Verwaltungsämter). 2) Виртембергъ раздѣленъ на 4 округа, управляемые директорами; округа распадаются на станы (Oberämter), имѣющіе земскія собранія. 3) Баденъ раздѣленъ на 11 округовъ, ввѣренныхъ исправникамъ (Kreishauptmann), при которыхъ состоитъ выборное окружное собраніе; округа раздѣляются на станы (Amtsbezirke), управляемые коронными чиновниками при содѣйствіи совѣтовъ, составленныхъ изъ 5 — 8 членовъ, по назначенію правительства изъ числа совѣтниковъ, избранныхъ въ окружныхъ собраніяхъ. Наконецъ, 4) Гессенъ-Дармштадтъ раздѣленъ на 3 провинціи, которыми управляютъ директора, но только съ номинальною властью, ибо всѣ дѣла сосредоточиваются въ городскихъ управленіяхъ и станахъ, гдѣ при совѣтникѣ (Landrath) состоитъ совѣщательное выборное собраніе, составленное изъ 15 членовъ.

Въ южно-германскихъ государствахъ судопроизводство гласное, а для уголовныхъ дѣлъ существуютъ присяжные.

(*) Эти округа слѣдующіе: верх. и ниж. Баварія, Пфальцъ, верх., сред. и ниж. Франконія и Швабія.

ТЕРРИТОРІЯ И НАСЕЛЕНІЕ.

	Квадр. миль.	Ж и т е л е й:					Числи- тельн. ежегод. прира- щеніе.	Эми- грація ежегод- ная.	Нас. пункт.	
		На кв. милю.	Всего въ 1864 г.	Въ томъ числѣ:					Горо- довъ.	Дере- вень.
				Като- лик.	Проте- стант.	Евре- евъ.				
				т ы с я ч ь .						
Баварія	1380 ¹⁸	3459	4774	3176	1233	56	0,83	0,23	558	11,212
Виртембергъ	354 ²³	4935	1748	533 ^{1/2}	1200	11 ^{1/2}	0,53	0,54	136	1,698
Баденъ	278 ⁰⁶	5140	1429	933 ^{1/2}	472 ^{1/2}	25	1,46	0,58	114	1,470
Южн. часть Гес- сенъ-Дарм. Лихтенштейнъ	79 ⁵⁴ 2 ⁹⁰	7080 2756	564 8	150 8	400 .	14 .	0,46 .	0,64 .	71 .	1,082 15

Главнѣйшіе города суть:

Въ Баваріи:		Въ Виртембергъ:	
Мюнхенъ	167,054	Штутгардъ	56,103
Нюрнбергъ	70,492	Ульмъ	23,077
Аугсбургъ	49,333	Гейльбронъ	16,439
Вюрцбургъ	41,082	Эслингенъ	15,059
Регенсбургъ	29,893	Въ Баденъ:	
Бамбергъ	25,240	Карлсру.	30,367
Фуртъ	21,054	Мангеймъ	30,555
Ингольштадтъ	19,418	Гейдельбергъ	17,666
Байрейтъ	19,208	Форцгеймъ	16,320
Нассау	13,360	Въ Гессенъ-Дармштадтъ:	
Амбергъ	12,942	Дармштадтъ	29,225
Шпейеръ	12,810	Оффенбахъ	19,377

Распределение населенія по занятіямъ:

	Въ Баваріи: тыс.	Виртемб.: тыс.	Баденъ: тыс.
Земледѣльцевъ	3,081	1,028	876
Торговыхъ и фабр. ремес. Рабочихъ	907 151	537 30	311 42
Поденщиковъ	257	67	79
Военныхъ	104	12	8
Чиновниковъ	83	25	26
Другихъ зан. или безъ зан.	104	17	23

Условія землевладѣнія въ Баваріи не одинаковы въ различныхъ округахъ; мелкіе собственники преобладаютъ въ Нижней Франконіи, гдѣ на каждое имѣніе среднимъ числомъ приходится 2^{1/2} десятины, а крупныя въ верхней Баваріи, гдѣ средняя величина имѣнія равняется 16 десятинамъ; вообще въ Баваріи считается 879,850 частныхъ имѣній въ 14.000,000 десятинъ и 13.685,110 мелкихъ участковъ, среднимъ числомъ въ 1^{1/2} десят.; государственныя имущества обнимаютъ 58,829 десятинъ, а имѣнія разныхъ учреждений около 207,700 десятинъ. Въ Баденѣ большія имѣнія сосредоточены почти исключительно въ рукахъ медиатизированныхъ князей, а въ Виртембергѣ считается:

718 имѣній въ 100 дес.	16,795 имѣній отъ 15—25 дес.
2,895 » 50—100 »	73,243 » » 5—15 »
11,721 » 25—50 «	283,124 » » менѣе 2 ^{1/2} »

Сельское хозяйство и горный промыселъ.

	Пашен. и садовъ.	Луговъ и вып. он.	Лѣсов.	Производится ежегодно:						
				Вина.	Пшена	Ржи.	Ячмен.	Овса.	Карт.	Сѣна.
	Десятинъ.			бочегъ	Четвертей.				Пуд.	
	Т ы с я ч ь.									
Баварія	6,141	2,735	4,799	170	3,103	3,677	2,023	3,800	4,270	23,108
Виртембергъ	1,735	467	1,162	160	3,800	303	990	1,700	3,160	4,890
Баденъ	1,149	476	998	130	1,640	530	542	583	3,674	3,419
Гессенъ - Дармшт.	419	75	219	50	300	250	220	220	1,400	1,050

	Лоша- дей.	Рогат. скота.	Овецъ.	Сви- ней.	Козъ.	Ежегодно добывается.					
						Всего метал. и минерал.	Камен. угля.	Бураго угля.	Желѣз.	Соли.	
	П у д о в ь.										
	Т ы с я ч ь.										
Баварія	347	2,685	1,234	495	104	22,879	14,664	3,538	4,363	3,156	
Виртембергъ	95	957	683	216	43	1,830	.	.	1,234	2,292	
Баденъ	80	580	200	490	24	1,224	741	.	54	1,290	
Гессенъ - Дармшт.	5	145	109	100	34	2,200	.	1,038	1,005	743	

Фабричная и заводская промышленность.

	Фабрик.	Веретень.	Станковъ.		Пар- ров. маш.	Силъ.	Пивов. завод.	Вино- кур.	Рабо- чихъ.	Бан- ковъ
			на фаб.	внѣ фаб.						
Баварія	38,419	589,307	7,856	54,935	491	9,368	5,385	7763	18,719	2
Виртембергъ	19,437	235,243	7,770	33,419	264	2,892	2,026	10333	60,513	1
Баденъ	6,859	301,380	6,990	19,491	234	2,992	859	601	79,608	.
Гессенъ - Дармшт.	3,757	19,822	483	2,998	187	1,609	289	1,077	622,833	2

Пути сообщения.

	Пути сообщения.			П о ч т а:		
	Водян. сообщ.	Шоссе.	Желѣз. дорог.	Отправлено.		
				Писемъ.	Газетъ.	Денегъ.
	М и л ь.			Т ы с я ч ь.		
Баварія	124,4	3661,0	327,2	33,142	48,219	566,301
Виртембергъ	14,7	500,0	74,8	16,472	13,132	122,918
Баденъ	56,0	390,0	79,0	14,167	7,337	143,042
Юж. г. Гессенъ-Дармшт.	18,0	147,0	34,1	10,000	4,500	100,000

Церковь и образованность.

Въ Баваріи господствующая церковь есть католическая, подчиненная папѣ на основаніи особаго конкордата; архіепископовъ 2, епископовъ 8; протестант-

скую церковью завѣдуетъ Мюнхенская консисторія. Въ Виртембергѣ духовныя дѣла сосредоточены въ министерствѣ духовныхъ дѣлъ и народнаго просвѣщенія, которому подчинены евангел. консисторія и католическій главный церковный совѣтъ. Въ Баденѣ дѣлами католической церкви вѣдаетъ Фрейбургскій архіепископъ, а протестантской церкви церковный совѣтъ. Въ Гессенъ-Дармштадтѣ католическое духовенство подчинено Мюнхенскому архіепископу, а протестантское—главной консисторіи.

Въ Южной Германіи 7 университетовъ: въ Мюнхенѣ (110 профессоровъ и 1,288 студентовъ), въ Вюрцбургѣ (56 проф., 700 студент.), въ Эрлангенѣ (48 проф., 539 студент.), въ Гейдельбергѣ (63 проф., 937 студент.), въ Фрейбургѣ (46 проф., 215 студ.), въ Тюбингенѣ (75 проф., 620 студ.), и въ Гиссенѣ.

	Духовенство.			Школы.					Газетъ и журнал.
	Священник.		Монастыр.	Гимн. и лицей.	Реальныхъ.	Спеціал.	Народныхъ.		
	Всего.	1 на жител.					Всего.	1 на жител.	
Баварія	7,920	602	232	54	.	10	7,113	671	182
Виртембергъ	2,040	850	12	84	70	15	3,700	471	71
Баденъ	1,480	980	11	12	26	44	2,108	680	40
Гессенъ-Дармшт.	710	1,150	9	6	12	2	1,798	450	36

ФИНАНСЫ.

	По посл. бюдж.		По исчисленію Кольба за 1864 годъ:									Состоитъ долга. Тыс.
	Доходъ.	Расходъ.	Чист. доход. Тыс. г.	Изъ нихъ %:			Чист. расходъ. Тыс.	Изъ нихъ %:				
				Госуд. пмущ.	Корсвен. нал.	Прямья нал.		Дворъ.	Армія.	% и пог. долг.		
	Тысячъ гул.											
Бав. 1861—67.	46,720	46,720	51,000	31,77	49,00	19,23	50,909	5,33	29,01	26,63	334,405	
Вирт. 1864—67.	17,750	17,741	18,000	50,00	27,77	22,23	18,000	6,34	21,33	27,42	75,514	
Баденъ 1867	12,210	11,140	16,000	42,50	22,50	14,24	16,000	5,81	18,40	25,38	111,080	
Гессенъ - Дарм. 1866—68	9,497	9,372	8,500	47,06	34,12	12,33	8,253	9,33	20,22	11,20	13,997	

ВООРУЖЕННЫЯ СИЛЫ.

Въ силу договоровъ, заключенныхъ въ августѣ 1866 г. между Пруссіею и южно-германскими государствами, ихъ арміи въ военное время поступаютъ подъ главное начальство короля прусскаго. Штутгардскимъ трактатомъ 5 фев. 1867 г. Баварія, Виртембергъ и Баденъ согласились принять прусскую военную организацію, трехлѣтній срокъ службы и ландверную систему. Численность арміи опредѣлена для мирнаго времени въ $\frac{3}{4}$ или 1% народонаселенія, а для военнаго времени въ 2%, не считая ландвера. Баталіоны положены 4-хъ-ротнаго состава, силой до 1,000 чел., кавалерійскіе полки въ 5 эскадроновъ, батареи въ 6 орудій. Однако до сего времени арміи южно-германскихъ государствъ еще не реорганизованы.

Комплектованіе арміи. Въ Баваріи существуетъ конскрипція, отъ ко-

торой изъято высшее дворянство; для поступления на службу определенъ 22-лѣтній возрастъ; срокъ службы въ постоянной арміи 6 лѣтній, послѣ чего солдаты перечисляются въ резервъ, гдѣ они остаются до 40-лѣтняго возраста. Въ ландверъ, который предназначенъ для охраненія внутренней безопасности и для усиленія арміи, зачисляются всѣ способные граждане моложе 55 лѣтъ. Ландверъ дѣлится на два класса, изъ коихъ послѣдній, составленный изъ людей отъ 40 до 55 лѣтъ, не выводится изъ своихъ округовъ. Замѣщеніе допускается. Ежегодный контингентъ около 15 т. Изъ молодыхъ людей, предназначенныхъ въ 1863 году на службу, 29,60% оказалось неспособными, въ томъ числѣ 4,82% по малому росту. Согласно проекту закона объ отправленіи военной повинности, предполагается распространить ее на всѣхъ безъ исключенія лицъ, и отмѣнить не только замѣну нумеровъ, но даже замѣщеніе между братьями. На службу будутъ призываться 20-лѣтніе и изъятіе по слабому здоровью или малому росту имѣется въ виду замѣнить отсрочками, возобновляемыми, буде нужно, въ продолженіе 3 лѣтъ; по прошествіи сего времени лица, неспособныя къ фронтовой службѣ, будутъ зачисляемы въ нестроевые, а совершенно негодные избавляемы отъ службы. Вольноопредѣляющіе будутъ приниматься съ 16-лѣтняго возраста и пользоваться правомъ выбора части, въ которой они желаютъ служить. Вольноопредѣляющіе, получившіе удовлетворительное образованіе и содержащіе себя на свой собственный счетъ, будутъ служить 1 годъ вмѣсто 3 лѣтъ, а воспитанники военно-учебныхъ заведеній по 2 лишнимъ года за каждый годъ проведенный въ училищѣ. Срокъ службы останется 6-лѣтній, въ томъ числѣ 3 года въ постоянной арміи и 3 года въ резервѣ; сверхъ того солдаты будутъ обязаны 5-ти-лѣтнею службою въ резервныхъ баталіонахъ, откуда будутъ перечисляться на 5 лѣтъ въ легионъ (ландверъ), собираемый два раза въ годъ для инспекцій и по воскресеньямъ для домашнихъ ученій. Унтеръ-офицеры, добровольно остающіеся на вторичной службѣ, по прослуженіи 12 лѣтъ, приобретаютъ право на опредѣленіе въ гражданскія должности.

Въ Виртембергѣ армія комплектуется посредствомъ конскрипціи, которой подлежатъ всѣ молодые люди по достиженіи 21 года. Размѣръ ежегоднаго контингента опредѣляется черезъ каждые 3 года особымъ закономъ, который утверждается палатами; съ 1861—64 г. контингентъ доходилъ до 4,600 человекъ; неспособныхъ къ службѣ оказывалось 48,7%, въ томъ числѣ 6,4% по малому росту. Срокъ службы 6-лѣтній; но нижніе чины увольняются въ отпускъ въ пѣхотѣ по прошествіи 8 мѣсяцевъ, а въ кавалеріи 2 лѣтъ. По прослуженіи 6 лѣтъ солдаты зачисляются сначала въ резервъ, а потомъ въ ландверъ, предназначенный для защиты страны. Замѣщеніе допускается.

Въ Баденѣ существуетъ конскрипція и допускается выкупъ. Срокъ службы въ дѣйствующихъ войскахъ 6-лѣтній и 2 года въ резервѣ, но изъ сего числа три четверти времени солдаты проводятъ въ отпускахъ. Подобно Баваріи, въ Виртембергѣ и Баденѣ будетъ введена прусская система военной повинности.

Организація и численность арміи.

Баварская армія формируетъ 4 дивизіи, каждая изъ 2 пѣхотныхъ и 1 кавалерійской бригадъ; Виртембергская — 1 пѣхотную (въ 3 бригады) и 1 кавал. дивизіи, а Баденская 1 пѣхотную дивизію въ 3 бригады и 1 кавалерійскую бригаду.

	Баталіон.	Эскадрон.	Орудій.	Людей въ мирное время.	Людей въ военное время.
БАВАРІЯ.					
<i>Постоянная армія:</i>					
Штабы				260	290
16 пѣх. пол. въ 3 бат. и 8 егер. батал.	56			50,900	70,500
10 кав. пол. (2 кир., 6 легко-кон., 2 ул.)		50		8,200	9,500
3 пол. пѣш. арт. и 1 полкъ кон. артил.			96	7,250	9,500
1 инжен. полкъ въ 8 ротъ				1,380	2,000
Обозъ				3,045	3,300
1 рабочая, 1 фейерв., 4 санитарн. роты.				1,150	1,150
Итого людей	56	50	96	72,185	96,240
лошадей				7,063	15,500
<i>Резервъ не формирующій боев. единицъ</i>					105,000
Пѣхота и Кавал.					48,000
Артиллерія					1,500
Инженеры					54,000
<i>Ландверъ, по спискамъ:</i> Пѣхота	542 р.				2,500
Кавалерія					
Итого рез. и ландв.					211,000
ВИРТЕМБЕРГЪ.					
<i>Постоянная армія.</i>					
8 пѣх. пол. въ 2 бат. и 3 егерск. бат.	19			7,600	20,000
4 кав. пол. въ 4 эск. (въ воен. врем. 5).		20		2,000	4,100
4 арт. бат. (2 кон. 2 лег. 2 бат. и 3 кр. бат.)			36	950	1,850
Инжер. отдѣл. и 2 піонерн. роты				250	450
Обозъ				25	700
1 дисцип. р., 3 сан. отд., 1 эск. вѣстов.				150	340
Итого	19	20	36	10,875	27,470
БАДЕНЪ.					
<i>Постоянная армія (*).</i>					
6 пѣх. полковъ въ 3 баталіона	18			10,000	19,000
3 кавал. пол. въ 5 эскадроновъ		15		2,100	2,250
1 арт. пол. въ 10 бат. и 1 крѣп. бат. въ 6 р.			60	1,700	2,500
2 піонерн. роты				300	400
Итого	18	15	60	14,100	24,150
<i>Резервъ</i>					7,222
<i>Ландверъ</i>					7,875
Итого					39,247
Всего пост. войскъ въ южн. герм. госуд.				97,160	147,860

Южно-германскія арміи вооружаются нынѣ скорострѣльными ружьями. Виртембергъ вводитъ игольчатые ружья прусской системы.

Военное управленіе. Въ Баваріи существуетъ военное министерство, состоящее изъ главнаго хозяйственнаго управленія и отдѣловъ: главнаго доктора, главнаго ветеринара и аудитора. Высшее военно-судное учрежденіе составляетъ генераль-аудиторіатъ. Строевою частью завѣдуютъ: генераль-инспекторъ арміи, инспекторъ пѣхоты и кавалеріи, генераль-фельдцейх-мейстеръ и начальникъ инженеровъ, имѣющіе каждый свой особый штабъ. Баварія раздѣлена на 4 военные округа, главныя квартиры коихъ находятся: въ Мюнхенѣ, Аугсбургѣ, Нюрнбергѣ и Вюрцбургѣ. Въ каждомъ округѣ, кромѣ командующаго войсками, полагается: 1 бригадный генераль съ 4 адъютантами, начальникъ штаба и 1 капитанъ генеральнаго штаба, начальникъ инженеровъ, штабъ-докторъ, 1 оберъ-кригсъ-коммисаръ 2 кл.,

(*) Согласно организациі, введенной въ концѣ 1867 г.

1 унтеръ-квартирмейстеръ, 2 аудитора и 2 секретаря. Въ Виртембергѣ военное управление сосредоточено въ военномъ министерствѣ, при которомъ, въ видѣ высшей судебной инстанціи, состоитъ военный судъ. Въ Баденѣ военное министерство раздѣлено на 3 отдѣленія: строевое, хозяйственное и судное; сверхъ того существуютъ управления: медицинское и арсенальное и верховный судъ.

Техническія заведенія суть: въ Баваріи: лабораторія, пороховой и селитряный заводъ въ Мюнхенѣ, литейный заводъ въ Аугсбургѣ, оружейный заводъ въ Амбергѣ; 10 арсеналовъ въ Аугсбургѣ, Гермерсгеймѣ, Ингольштадтѣ, Ландау, Мюнхенѣ, Нюренбергѣ, Нассау, Розенбергѣ, Вюрцбургѣ и Вюльцбургѣ, и наконецъ, комисариатскіе склады въ Мюнхенѣ (Armee-montur-Depot) и въ Нюренбергѣ; въ Виртембергѣ имѣется арсеналь.

Военно-учебныя заведенія, замѣчательныя, имѣются только въ Баваріи, а именно въ Мюнхенѣ артиллерійское и инженерное училище, кадетскій корпусъ и военная академія, учрежденная въ 1867 году. Въ академію ежегодно принимается 12 поручиковъ или подпоручиковъ, прослужившихъ въ войскахъ не менѣе 4 лѣтъ; курсъ продолжается 3 года, но только въ теченіе 9 мѣсяцевъ въ году; лѣтомъ офицеры имѣютъ практическія занятія, а зимою они посѣщаютъ лекціи университета и политехнической школы и слушаютъ въ академіи курсъ военныхъ наукъ и иностранныхъ языковъ.

Крѣпости: *Ландау* (въ Баварскомъ Пфальцѣ) на линіи изъ Майнца въ Страсбургъ. *Гермерсгеймъ* (тамъ же) служитъ укрѣпленною переправою на Рейнѣ, обезпечивающею сообщеніе между Ландау и слѣдующею крѣпостью *Раимтадомъ* (Баденѣ), лежащею въ предгоріяхъ Шварцвальда. *Ульмъ*, на границѣ Виртемберга съ Баваріею, при впаденіи Иллера въ Дунай. *Ингольштадтъ* (Баварія) обезпечиваетъ теченіе Дуная между Донаувертомъ и Регенсбургомъ. Большая часть сихъ крѣпостей была выстроена и поддерживалась на деньги германскаго союза; съ распаденіемъ союза бремя содержанія крѣпостей легло на отдѣльные государства и оказывается не подъ силу ихъ ограниченнымъ средствамъ; по этому имѣется въ виду нѣкоторыя изъ сихъ крѣпостей (начиная съ Ландау) упразднить.

ДЕНЬГИ, ВѢСЫ И МѢРЫ.

- Денги*: Во всѣхъ трехъ южно-германскихъ государствахъ гульденъ въ 60 крейцеровъ=53 коп. сер.
- Вѣсы*: Въ Баваріи 1 фунтъ = 2 марки=16 унцій=32 лота=128 квентиновъ =1 р. ф. 35 зол.; въ Виртембергѣ и Баденѣ таможенный фунтъ=1 р. ф. 21 зол.
- Мѣры*: *Длины*: въ Баваріи 1 футъ=12 дюйм.=11,4 р.дюйма, 1 локоть=2¹¹/₁₂ фута=2,8 р. ф.; въ Бременѣ и Любекѣ фут.=10,7 р. дюйма.
- Поземельныя*: въ Баваріи 1 моргентъ=40,000 кв. бав. фут.=0,31 десят.
- Хлѣбныхъ и сыпучихъ тѣлъ*: въ Баваріи 1 шеффель=6 метценъ=8,4 четв.
- Емкости*: въ Баваріи 1 эймеръ=64 мѣрамъ=5,8 ведра.

МАТЕРІАЛЫ ДЛЯ ВСЕЙ ГЕРМАНИИ.

- Preussen im Bunde mit Nord und Süddeutschland. 1867.
 Keller, Norddeutschland in seiner Neugestaltung. 1867.
 Die Preussische Verfassung in ihrer gegenwärtigen Gestalt. 1867.
 Preussische Statistik, X, XI. 1867.
 Staats-Almanach für das Königreich Preussen. 1867.
 Keller, der Preussische-Staat 1—5 Bd. 1865.

- Zeitschrift des Königlich Preussischen Statistischen Bureau 1866 и 1867.
Staatshaushalts-Etat für das Jahr 1867.
Haupt-Etat der Militair Verwaltung für das Jahr 1867.
Baron Lüdinghausen Wolff, Organisation und Dienst der Preussischen-Norddeutschen Kriegsmacht. 1867.
Helldorff, Dienst-Vorschriften der Kön. Preussischen Armee, 2 Auflage, 1 Th. 1867.
Fleck, Preussische Militair-Gesetz-Sammlung 7 Bd. 2 Heft. 1867.
Froelich, Preussens Militair Verwaltung. 1865.
Engel, Die wichtigsten Resultate einer vergleichenden Statistik der Gesundheit und Sterblichkeit der Civil und Militair Bevölkerung. 1863.
Rang und Quartier-Liste der Preussischen Armee und Marine. 1867.
Liste der Königlich Preussischen Marine pro 1867.
Militairische Blätter. 1867.
Militair Wochenblatt. 1867.
Armee-Verordnungsblatt. 1867.
Kolb, vergleichende Statistik 1865; Kellner Handbuch für Staatskunde. 1866;
Klöden, Handbuch der Erdkunde. 1867.
Statistique agricole, industrielle et commerciale, extrait du Moniteur prussien. 1867.
Glaser, Archiv des Norddeutschen Bundes, Sammlung aller Gesetze, Verträge und Actenstücke die Verhältnisse des Norddeutschen Bundes betreffend. 1—4 Heft. 1867.
Frantz, Tabellen der Gewerbe-Statistik der Staaten des deutschen Zollvereins mit Beachtung der Mainlinie. 1867.
Frantz, Handbuch der Statistik; Oesterreich, Preussen, Deutschland und die Schweiz. 1864.
Akermann, Das Sächsische Gesets über Erfüllung der Militärflicht. 1867.
Rangliste der kön. Sächsischen Armee. 2 Auflage, 1867.
Brachelli, die Staaten Europa's vergleichende Statistik 1—6 Lieferung. 1867.

ИЗМѢНЕНІЯ, ПОСЛѢДОВАВШІЯ ВО ВРЕМЯ ПЕЧАТАНІЯ СБОРНИКА.

ВЕЛИКОБРИТАНІЯ.

Къ страницѣ 3. Въ настоящее время проектъ новаго избирательнаго закона одобренъ уже обѣими палатами.

Сущность его заключается въ томъ, что въ городахъ (boroughs), гдѣ по преимуществу сосредоточено населеніе мануфактурное, рабочее, — избирательное право значительно расширено, между тѣмъ какъ въ графствахъ, гдѣ господствуетъ преимущественно аристократическій элементъ, избирательныя льготы еще нѣсколько ограничены, а именно: съ 10 ф. с. избирательный цензъ поднятъ на 15 ф. с. До сего времени, въ силу закона 1832 г. (Reform-Act), право избранія въ городахъ принадлежало всѣмъ совершеннолѣтнимъ лицамъ, владѣющимъ домомъ, лавкой, товарнымъ амбаромъ (warehouse) или вообще какимъ-либо строеніемъ, приносящимъ чистаго дохода не менѣе 10 фунтовъ стерлинговъ. По новому же закону (названному «Representation of the People Bill») избирателемъ въ городѣ можетъ быть всякій «кто къ 31 іюля какого-либо года и въ теченіе 12 мѣсяцевъ передъ выборами занималъ, въ качествѣ хозяина или нанимателя, отдѣльное жилое помѣщеніе (a separate dwelling-house) и притомъ исправно уплатилъ до 20 іюля всѣ слѣдующіе съ него налоги для бѣдныхъ.»

Такимъ образомъ прежній цензъ 10-фунтоваго дохода отмѣненъ новымъ закономъ, а въ основаніе городского избирательнаго права положено новое начало, если можно такъ выразиться, начало домовитости (household-suffrage), обѣщающее трудящемуся населенію гораздо обширнѣйшее участіе въ народномъ представительствѣ.

Но, съ другой стороны, чтобы сколько-нибудь уравнивать права образованныхъ и зажиточныхъ классовъ, новый законъ распространяетъ избирательныя права еще на слѣдующихъ лицъ: 1) кончившихъ курсъ въ университетахъ, 2) духовенство англиканской церкви и прочихъ исповѣданій, 3) адвокатовъ и юристовъ, 4) докторовъ, 5) учителей и 6) вкладчиковъ въ сберегательныя кассы или въ національный банкъ не менѣе 50 ф. Лица, подходящія подъ одно изъ этихъ условій, и сверхъ того пользующіяся правомъ избранія—въ силу household-suffrage—имѣютъ два голоса. Наконецъ въ обезпеченіе представительства меньшинства (Representation of the Minorities), въ округахъ избирающихъ по три депутата (такихъ округовъ 11) опредѣлено, чтобъ каждый избиратель подавалъ голосъ только за двухъ депутатовъ, вслѣдствіе чего является вѣроятность, что отъ большинства каждаго подобнаго округа будетъ проходить только по два депутата, а 3-й депутатъ долженъ будетъ доставаться на долю меньшинства.

Новый порядокъ не будетъ однако введенъ ранѣе 1869 года, такъ какъ въ 1868 году, а именно съ 31 іюля по 31 ноября, будутъ лишь составляемы новые избирательные списки.

По предварительнымъ исчисленіямъ, число городскихъ избирателей, на основаніи права домовитости, будетъ простираться въ одной Англійи съ Уэльсомъ (на Шотландію и Ирландію новый законъ не распространяется) до 1.367,000, вмѣсто нынѣшнихъ 490,000, т. е. увеличится на 877,000; вмѣстѣ же съ прибавленіемъ избирателей, получившихъ голоса вслѣдствіе другихъ льготъ, число всѣхъ новыхъ избирателей будетъ не менѣе милліона, что съ прежними 1.300,000 избирателей городскихъ и сельскихъ въ цѣломъ соединенномъ королевствѣ, составитъ около 2.300,000.

По новому закону утверждены также нѣкоторыя измѣненія и въ распредѣленіи парламентскихъ мѣстъ (Redistribution of Seats), а именно: четыре города (Ярмутъ, Ланкастеръ, Тотнесъ и Ригэтъ), лишены права посылать депутатовъ за подкупы, а 23 другимъ городамъ, имѣющимъ менѣе 10,000 жителей, оставлено вмѣсто двухъ лишь по одному депутату. Образовавшіяся черезъ то 30 свободныхъ мѣстъ распредѣлены слѣдующимъ образомъ: 11 присвоены населеннымъ мѣстечкамъ (places), возведеннымъ въ званіе городовъ (boroughs), 18 предоставлены 9-ти вновь образованнымъ графствамъ (counties), по 2 каждому, и наконецъ одна ваканція дана Лондонскому университету, который отнынѣ будетъ имѣть своего представителя наравнѣ съ университетами Оксфордскимъ, Кембриджскимъ и Дублинскимъ. За всѣмъ тѣмъ, общая сложность депутатовъ по цѣлому королевству осталась по прежнему 658, въ томъ числѣ: 380 отъ городовъ, 271 отъ графствъ и 7 отъ университетовъ.

Къ стр. 17. Торговля Россіи съ Великобританіею за 1866 г.

Вывезено изъ Россіи въ Англію.			Привезено изъ Англійи въ Россію.		
	Количест.	Цѣнность.		Количест.	Цѣнность.
Пшеницы . . . четв.	3.517,237	24.972,383	Хлоп. бум. сырц. пуд.	1.199,222	17.988,330
Льна »	3.359,710	13.438,480	Машины »		6.090,362
Сѣмени льнян. . . »	1.105,011	11.326,362	Чая »	177,323	5.444,522
Сала шотскаго . пуд.	2.579,284	10.317,136	Красил. веществ. »	250,393	3.516,533
Шерсти сырца . . »	665,930	8.390,719	Шерсти неряд. »	57,937	2.799,760
Пеньки »	2.158,549	6.475,647	Жел., стал. и чуг. »	1.038,966	2.539,834
Овса четв.	1.862,291	5.773,102	Проч. металловъ »	324,437	1.464,979
Льснаго товару . . .		3.606,569	Кофе »	165,807	1.623,877
Ржи четв.	445,600	2.450,800	Камен. угля . . . »	29.357,293	1.467,865
Щетины пуд.	60,613	2.097,210	Бумаги пряденой. »	40,089	1.219,575
Ячменя четв.	350,289	1.751,445	Чугун. издѣлій . . .	347,355	1.181,797
Прочаго хлѣба . . . »	117,078	615,570	Желѣз. »	273,172	1.147,881
Льняной пакли . пуд.	679,497	1.664,768	Соды »	449,388	741,490
Пеньков. пряжи. . . »	376,983	1.463,834	Соли повареной . . .	2.589,756	517,951
Кожъ »	586,917	889,464	Инструментовъ . . .	45,049	459,439
Жел. не въ дѣлѣ. »	332,777	725,898	Мѣдныхъ издѣлій . . .	10,533	210,660
Прочихъ метал. . . .	234,349	268,154	Оружія ручнаго. . . .	1,917	148,564
Всего товаровъ. . . .		101851975	Всего товаровъ. . . .		59.393,518
Изъ общаго вывоза Россіи, вывозъ въ Англію составляетъ 51,2%.			Изъ общаго привоза, въ Россію привозъ изъ Англійи составляетъ 29,8%.		

ФРАНЦІЯ.

Къ стр. 93. Торговля Франціи съ Россією за 1866 г.

Вывезено изъ Россіи во Францію.			Привезено изъ Франціи въ Россію.		
	Колич.	Цѣнность.		Колич.	Цѣнность.
Пшеницы . . . чет.	1.341,400	9.523,940	Вина	3.599,847
Прочаго хлѣба . . . »	231,181	794,645	Масла разнаго . . пуд.	90,609	680,149
Льна пуд.	293,226	1.172,904	Сахару »	11,166	555,833
Шерсти сырца . . . »	90,019	1.134,240	Сардинокъ »	26,984	337,792
Сада скотскаго . . . »	269,849	1.079,396	Шелковыхъ изд.	595	305,379
Сѣмени льнян. »	94,841	972,120	Металловъ разн. »	.	288,149
Мягкой рухляди. »	9,061	906,100	Фруктовъ »	.	270,190
Лошадей шт.	7,480	598,400	Красокъ разн. »	.	237,052
Перьевъ пуд.	60,619	582,099	Кислотъ разн. »	83,951	232,640
Лѣснаго товару. »	.	506,454	Машинъ	207,116
Выжим. изъ сѣм. »	499,926	449,932	Кофе »	17,579	193,369
Пеньки и пен. пак. »	143,417	429,918	Гарп. и канифол. »	57,426	134,951
Раст. и сѣм. сад.	132,425	397,275	Гумми »	14,526	133,329
Рогожь »	2.240,462	336,068	Оруж. хол. и огнес.	1,052	118,480
Аптекар. матер.	292,015	Араку и ликеровъ	144,449
Шкуръ пуд.	8,408	252,240	Аптекарск. матер.	98,041
Прочихъ товар.	376,141	Прочихъ товар.	2.779,261
Всего.	19.793,887	Всего.	10.227,860
Изъ общаго вывоза Россіи, вывозъ во Францію составляетъ 10 %.			Изъ общаго привоза въ Россію, привозъ изъ Франціи составляетъ 5,4 %.		

Къ страницѣ 114. Въ настоящее время, согласно послѣднему декрету о реформированіи линейной пѣхоты, французское военное министерство возвратилось къ организаціи, существовавшей до 15 ноября 1865 г., съ добавленіемъ на каждый полкъ двухъ новыхъ ротъ. Нынѣ каждый изъ 100 линейныхъ полковъ состоитъ изъ 3 баталіоновъ въ 8 ротъ, изъ коихъ одна рота депо. Эти роты въ военное время отдѣляются отъ полковъ въ запасные баталіоны и предназначаются для образованія рекрутъ. По мирному времени каждый полкъ имѣетъ 90 офицеровъ, 532 кадровыхъ и около 80 чел. рядов. на роту; сила полка выходитъ 2,542 чел. Въ военное время число рядовыхъ въ ротахъ увеличивается до 110—130 чел., отъ чего сила полка возрастаетъ до 3,262 чел. Въ прилагаемой таблицѣ состава арміи приняты въ соображеніе и другія мелкія измѣненія новѣйшихъ декретовъ; но общая, оказывающаяся по новымъ штатамъ, цифра арміи едва-ли имѣется вся на лицо,

такъ какъ бюджетъ 1867 года былъ исчисленъ только на 396 т. человекъ и для содержанія лишнихъ 50 т. человекъ требовалъ бы значительныхъ сверхсметныхъ расходовъ.

	Ба-тал.	Эс-кадрон.	Ору-дій.	Кадрь.		Всего офиц. и людей.	Лоша-дей.
				Офиц.	Нижн. чиновъ		
Штабы.				3,957	758	4,715	522
Конвой императора.		2		19	87	357	320
<i>Гвардія:</i>							
Пѣхота: 7 п. (3 гр. 4 волтиж.) по 3 б. въ 7 рот.	21			560	3,290	15,022	
1 полкъ зуавовъ, 2 бат. по 7 р.	2			55	320	1,383	
1 бат. стрѣлк. въ 10 ротъ	1			40	253	993	
Жанд. 1 полкъ въ 2 бат. по 6 р.	2			49	269	1,117	
Кавал.: 6 полк. (1 караб., 1 кир., 1 др., 1 ул., 1 гидовъ 1 шасс. по 6 эск.)		36		426	1,746	5,932	4,630
Артил.: 1 полкъ взвѣщій, 6 бат.			36	43	300	1,134	761
1 полкъ конной, въ 6 батар.			36	44	300	1,135	870
1 эскадр. парк. обоза, въ 2 роты				11	40	161	166
Обозь: 1 эскадр. изъ 3 ротъ.				35	214	869	768
Итого гвардіи	26	36	72	1,263	6,732	27,746	7,195
<i>Линейная войска:</i>							
Пѣх.: 100 полк. 3 дѣйств. въ 8 р.	300			9,000	53,200	254,200	108
3 полк. зуав., по 3 бат. въ 9 р.	9			281	1,749	8,453	60
3 бат. легк. африк. пѣх., по 5 р.	3			63	366	1,644	21
20 бат. стрѣлк., въ 8 ротъ.	20			640	3,860	14,100	
7 ротъ дисциплинарныхъ.				21	175	875	
Кавалер. 30 п. рез. (10 кир., 12 др., 8 ул.) по 5 эс.		150		1,560	5,820	24,180	17,100
20 п. лег. (8 гус., 12 шасс.) по 6 эскад.		120		1,278	4,583	17,855	13,518
4 полка африканск. егерей		24	720	272	1,430	4,404	4,020
Артил.: 15 лин. п. въ 12 бат. (4 пѣш. и 8 взд.)			192	1,020	7,650	23,535	12,120
4 полка конной, въ 8 бат.				208	1,544	4,628	3,516
1 полкъ понтонеръ въ 14 ротъ				74	482	1,560	117
2 » арт. обоза въ 12 ротъ.				128	714	1,752	624
10 ротъ мастеровыхъ				40	320	1,540	
1 рота оружейниковъ				4	28	104	
6 ротъ лабораторныхъ				24	168	624	
Инжен.: 3 полка по 2 бат., всего 51 рота				252	1,581	6,685	747
1 рота и 3 отдѣл. мастер.				4	40	216	
Обозь: 5 эскадр. и 4 мастер. роты.				318	1,743	4,722	4,316
Итого.	332	294	912	15,107	85,453	371,077	56,267
<i>Нестроевая войска:</i>							
Жандармы, 26 легионовъ				663	3,883	20,439	13,897
10 ротъ ремонт. кавалер. депо				150	657	3,206	999
Ветераны, 2 роты инвалидовъ				6	32	232	
Администр. служба: интендантск. бюро				400	700	1,100	
госпитали				1,122	3,329	4,456	80
провіантск. снабж.				325	3,000	3,325	70
обмундир. и лагерь.				75	400	475	10
воен. суды				84		84	
Итого.				2,830	6,152	33,317	15,056
<i>Туземн. и иностр. войска Алжира:</i>							
1 полкъ иностр. пѣхоты 3 бат. по 8 ротъ.	3			80	408	1,937	
3 » алж. стр. (тюроксы) по 4 бат. въ 7 р.	12			474	1,968	9,414	156
3 » спагисъ по 6 эскадр.		18		189	861	3,489	3,462
Итого.	15	18		851	3,237	14,840	3,618
Всего въ арміи.	373	350	984	23,936	102,419	452,052	79,978

Къ страницѣ 115. Съ введеніемъ во французской арміи ружей системы Шаспо, ими вооружаются также саперы и горнисты, которые прежде неимѣли ружей.

Къ страницѣ 116 (выноска). Во всѣхъ гвардейскихъ и армейскихъ кавалерійскихъ полкахъ уничтожены музыканты, вслѣдствіе чего *малый штабъ* сокращается на 25 чел. Въ вооруженіи кавалеріи послѣдовало также измѣненіе: у драгунъ, гидовъ, гусаръ, кон. егерей и уланъ отняты пистолеты.

Къ страницѣ 117. До послѣдняго преобразованія (декретъ 13 мая 1867 г.) артиллерія состояла изъ 5 полковъ пѣшей по 12 бат., 10 ѣздящей по 9 батар., 4 кон. по 7 батар., 1 полка понтонеръ въ 12 ротъ и 6 эскадроновъ парков. обоза. Нынѣ существуетъ 15 полковъ линейной артил. (по 12-ти батарей), въ которыхъ имѣются какъ пѣшія (4) non-montée, такъ и ѣздящія (8) батареи, 1 полкъ конной артиллеріи въ 8 батар., 1 полкъ понтонеръ въ 14 ротъ и 2 полка паркового обоза, каждый въ 12 ротъ.

Составъ артиллерійскихъ полковъ по мирному положенію слѣдующій:

Офицеровъ:					Лин. Понт. Кон. Обоз.				
Штабъ-офицеровъ . . .	8	8	7	4	Бригадировъ . . .	139	94	107	107
Капитановъ . . .	29	32	21	29	Фейерверкеревъ . . .	96	168	64	.
Поручик. и подпоруч. . .	25	29	17	25	Канон. (прислуги. . .	463)	1034	359)	455
Медиковъ . . .	3	3	3	3	нир. (ѣздовыхъ . . .	528)		360)	
Ветеринаровъ . . .	3	1	4	3	Музыкантовъ	25	.	.
Капельмейстеръ	1	.	.	Плотниковъ . . .	48	.	32	.
	68	74	52	64	Кузнецовъ . . .	24	.	24	36
Нижнихъ чиновъ:					Шорниковъ . . .	16	.	16	24
Унт.-адъютантовъ . . .	8	8	8	8	Трубачей . . .	44	28	32	48
Унт.-пом. капелм. . .	.	1	.	.		1501	1486	1105	812
офиц. оружейн. маст. . .	1	1	1	1	Кантонистовъ . . .	25	29	17	25
офиц. вагенмейстер. . .	14	18	10	13	Лошадей . . .	808	117	404	602
офиц. фурьеровъ . . .	120	109	92	120					

Составъ батарей по штатамъ мирнаго времени:

Офицеровъ:				Пѣш. Ёзд. Кон.			
Капит. { 1 класса . . .	1	1	1	Канон. { 1 класса . . .	17	10	14
Капит. { 2 » . . .	1	1	1	присл. { 2 » . . .	33	20	28
Поруч. { 1 класса . . .	1	1	1	Канон. { 1 класса	22	15
Поруч. { 2 » . . .	1	1	1	ѣздов. { 2 »	44	30
	4	4	4	Плотниковъ . . .	4	4	4
Нижнихъ чиновъ:				Кузнецовъ	3	3
Адъютантъ	1	1	Шорниковъ	2	2
Вагенмейстеровъ . . .	7	9	9	Трубачей . . .	3	4	4
Фурьеровъ . . .	1	2	2		81	141	132
Бригадировъ . . .	8	12	12	Кантонистовъ . . .	3	2	2
Фейерверкеревъ . . .	8	8	8	Лошадей . . .	6	93	105

Въ военное время усиливается только число канонировъ. Въ ѣздящей 12 ф. бат. полагается: 4 офиц. 234 нижн. чина и 216 лош.; въ ѣздящей 4-фун. бат.: 4 офиц., 198 нижн. чин. и 176 лош.; въ конной 4-фун. бат.: 4 офиц., 204 нижн. чина и 236 лош.

Къ страницѣ 135. Декретомъ 26 іюня 1867 года упразднено 68 крѣпостей, постовъ и фортовъ, дальнѣйшее существованіе которыхъ, признанное бесполезнымъ для обороны государства, вовлекало бы только правительство въ напрасные расходы и было бы стѣсненіемъ для жителей ближайшихъ окрестностей. Упраздненныя крѣпости подраздѣлены на 3 категоріи: а) пункты, въ которыхъ, какъ движимое, такъ и недвижимое имущество подлежитъ отчужденію; б) пункты, которые исключаются изъ списковъ крѣпостей, но остаются въ вѣдѣніи правительства, и в) пункты, гдѣ за чертою вер-

ковъ уничтожаются всѣ стѣсненія, существующія для жителей крѣпостей. Къ первой категоріи принадлежатъ 18 упраздненныхъ пунктовъ: редюитъ и фортъ Вобанъ въ Гаврѣ, цитадель Дуланъ (Doullens), Аббевиль, Монтрель (за исключеніемъ цитадели), Бетюнъ, С. Венанъ, Ле Кенуа (Le Quesnoy), Авень (Avesnes), Гагено (Haguenau), люнетъ Браконъ въ Салинѣ, Сейнъ (Seune), батареи Роны и фортъ Монревель въ Понъ С. Еспри, Коллиуръ (одна ограда), Нарбоннъ, Наваро, Иль-Руссъ (за исключеніемъ прибрежной батареи) и С. Флоранъ (за исключеніемъ прибрежн. бат.). Ко второй категоріи причислено 11, а къ третьей 39 пунктовъ.

А В С Т Р І Я.

Къ страницѣ 148. Основнымъ закономъ, изданнымъ въ сентябрѣ 1867 г., и обязательнымъ для всѣхъ не венгерскихъ земель, опредѣлены права гражданъ австрійской Имперіи. Этимъ закономъ всѣмъ народамъ, входящимъ въ составъ государства, даруются одинаковыя права, обезпечивающія: 1) равенство передъ закономъ, 2) одинаковое для всѣхъ право занимать общественныя должности, 3) право избирать и мѣнять мѣсто жительства, 4) личную свободу, 5) неприкосновенность имущества, 6) ненарушимость тайны писемъ, 7) неприкосновенность жилища, 8) право подавать петиціи (не коллективныя), 9) право собираться, 10) свободу совѣсти, науки и преподаванія, 11) свободу слова и печати. Впрочемъ, послѣдніе пять пунктовъ могутъ быть временно отмѣняемы особыми декретами.

Къ страницѣ 151. Вслѣдствіе измѣненій, введенныхъ императорскимъ рескриптомъ въ избирательный уставъ, хорватскій сеймъ будетъ состоять: 1) изъ членовъ, имѣющихъ право голоса по сану (а не вслѣдствіе выборовъ), какъ то: архіепископовъ и епархіальныхъ епископовъ обоихъ обрядовъ, католическаго и грекоуніятскаго, изъ настоятеля загребскаго собора, дѣйствительнаго оберъ-жупана и начальниковъ комитатовъ, которымъ дано право голоса уложеніемъ; 2) изъ 66 народныхъ представителей отъ сельскаго населенія, 43 комитатскихъ депутатовъ и 23 представителей городовъ и мѣстечекъ. 23 представителя воен. границы могутъ принять участіе въ сеймѣ только по именному указу императора. Представители Далмаціи явятся въ хорватскій сеймъ, когда отношенія тріединого королевства къ Венгріи будутъ окончательно устроены и получаютъ высочайшее утвержденіе. Рѣшенія сейма имѣютъ силу, когда въ немъ присутствуетъ не менѣе половины наличнаго числа депутатовъ. Народные представители не получаютъ никакихъ инструкцій и никакого вознагражденія. Тѣ, которые не живутъ въ Загребѣ, получаютъ столовыхъ по 3 гульдена въ день.

Къ стр. 162. Торговля Австріи съ Россією за 1866 г.

Вывезено изъ Россіи въ Австрію.			Привезено изъ Австріи въ Россію.		
	Колич.	Цѣнность.		Колич.	Цѣнность.
Шерсти овечьей пуд.	121,645	1.532,727	Машинъ	726,119
Скота шт.	43,720	1.010,028	Лѣснаго товару.	.	508,154
Пшеницы четв.	111,597	792,339	Растеній живыхъ пуд.	19,286	443,578
Ржи »	100,635	553,493	Полот. и пол. изд.	.	365,807
Ячменя »	36,865	184,325	Жив. дик. и дом. шт.	.	360,428
Овса »	37,462	116,132	Вина	331,902
Прочаго хлѣба »	22,376	102,134	Бумаж. изд. пуд.	3,748	238,123
Муки »	12,976	129,760	Шерстян. изд.	3,997	203,267
Щетины пуд.	4,567	158,018	Химическ. спич. »	25,251	126,255
Кожъ »	11,200	107,938	Бум. хлопч. сыр. »	8,268	124,020
Машинъ и мод. »	.	65,040	Часовъ шт.	6,497	111,645
Пеньки пуд.	21,506	64,518	Хрустальн. изд. пуд.	11,735	105,615
Сала скотскаго »	14,511	58,044	Оруж. хол. и огн. »	2,699	28,376
Прочихъ товар.	.	1.223,072	Проч. товаровъ.	.	4.785,007
Всего	6.033,050	Всего	8.458,296
Изъ общаго вывоза Россіи, вывозъ въ Австрію составляетъ 3,1%.			Изъ общаго привоза въ Россію, привозъ изъ Австріи составляетъ 4,5%.		

Къ страницъ 172. По свѣдѣніямъ нынѣ опубликованнымъ государственнѣйшій долгъ Австріи представлялъ къ 30 Юля 1867 г. слѣдующее:

	Капиталь.	По немъ %.
1. Общій долгъ консолидирован.	2.537.398,355 гул.	125.852,614 г.
2. Текущій долгъ	451.088,340 »	» »
3. Долгъ провинцій по выкупной операци	521.345,523 »	25.997,586 »
4. Долгъ галиційскій, заключен. во время послѣдняго голода	2.500,000 »	175,000 »
Итого	3.512.332,218 »	152.125,201 »

Относительно распредѣленія общаго долга и бюджета, между Австрією и Венгрією состоялся договоръ на 10 лѣтъ, считая съ 1-го января 1868 г. Главные пункты договора слѣдующіе: 1) Венгрія платитъ на общія издержки 30%, а прочія австрійскія земли—70%; 2) на уплату процентовъ по государственнымъ долгамъ Венгрія внесетъ въ 1868 году сумму въ 36 милліоновъ, и въ томъ числѣ, 15 мил. серебряною монетою. Съ 1-го января 1869 года, въ теченіе остальныхъ девяти лѣтъ, Венгрія будетъ уплачивать ежегодно по 29 мил.; 3) на погашеніе государственныхъ долговъ, которые не удалось бы консолидировать при предполагаемой унификаціи этихъ долговъ, Венгрія обязуется платить ежегодно по 1 милліону ассигнаціями и по 150,000 сереб.; 4) на случай, если бы нужно было покрыть дефицитъ въ 1868 году новымъ займомъ, Венгрія не приметъ на себя никакихъ новыхъ обязательствъ въ уплатѣ по такому займу; 5) касательно субсидій, выдаваемыхъ изъ Государственной казны на постройку желѣзныхъ дорогъ, венгерская казна обязуется выдавать субсидіи на постройку только тѣхъ желѣзныхъ дорогъ, которыя проводятся въ Венгріи; субсидіи на постройку желѣзныхъ дорогъ въ Австріи будутъ выдаваемы изъ австрійской казны. Если же желѣзная дорога будетъ пролегать чрезъ австрійскія и венгерскія земли, то венгерская казна обязуется выдавать строителямъ такой дороги субсидію соразмѣрно протяженію линіи желѣзной дороги по венгерской территоріи. Мѣриломъ будетъ служить въ семь случаевъ количество миль. Такимъ образомъ Венгрія вполнѣ достигла своей цѣли. Отнынѣ она свободна не принимать

участія ни въ какихъ австрійскихъ займахъ, хотя бы отъ этихъ займовъ зависѣло существованіе имперіи; доля ея въ общемъ бюджетѣ то же не можетъ увеличиться, и все напряженіе средствъ для поддержанія монархіи будетъ впредь падать преимущественно только на Цислейтанію.

Къ стр. 185. Въ Австріи уничтожена тяжелая кавалерія: всѣ 12 кирасирскихъ полковъ переименованы въ драгунскіе полки, причемъ уменьшенъ не только ростъ лошадей, но и рекрутъ, назначаемыхъ въ эти полки (наименьшій опредѣленъ въ 61, а наибольшій въ 68 вѣнск. дюймовъ). Преобразованные полки сохранили пяти-эскадронный составъ.

ПРУССІЯ.

Къ стр. 217. Городамъ: Ганноверу, Касселю, Франкфурту на Майнѣ, Алтонѣ и Фленсбургу, и университетамъ: Геттингенскому, Кильскому и Марбургскому дано право предложить на утвержденіе короля по одному кандидату въ члены палаты господъ. вмѣстѣ съ новыми, въ ней будетъ 261 чл.

Къ стр. 228. Торговля Пруссіи съ Россією за 1866 г.

Вывезено изъ Россіи въ Пруссію.			Привезено изъ Пруссіи въ Россію.		
	Количест.	Цѣнность.		Количест.	Цѣнность.
Лѣснаго товару.		3.817,456	Бумаги хлоп. сыр. пуд.	1.091,146	16.367,190
Пшеницы . . . чет.	497,531	3.532,470	Чая . . . »	179,550	5.586,673
Ржи . . . »	445,555	2.450,552	Машинъ . . . »	.	3.849,884
Прочаго хлѣба . . »	279,984	1.123,443	Шерсти . . . »	62,124	2.922,398
Льна . . . пуд.	669,339	2.677,356	Шелк. изд. . . »	5,225	2.633,558
Льнян. пак. и пряд. »	78,592	191,364	Шелку . . . »	6,176	2.472,344
Шер. овечьей сыр. »	189,343	2.385,722	Бум. пряден. . . »	75,289	2.304,701
Скота . . . шт.	151,294	1.643,036	Шерст. изд. . . »	26,876	2.105,562
Сѣмени льнян. . чет.	136,422	1.398,236	Сахару . . . »	357,314	1.790,945
Камней драгоцѣн.	.	1.126,800	Бумаж. изд. . . »	28,257	1.720,573
Мягкой рухляди .	.	793,700	Полот. и пол. изд. »	.	1.388,361
Щетины . . . пуд.	21,471	742,896	Желѣза . . . »	890,449	1.388,288
Хмѣлю . . . »	62,869	644,407	Раст. живыхъ . . »	45,162	1.038,726
Масл. кон. и подс. »	105,320	482,951	Фруктовъ и овоц. »	.	954,406
Кожъ . . . »	54,641	413,478	Табаку и сигаръ. »	34,438	883,047
Тряпья всякаго . . »	547,604	410,703	Масла коров. раст. »	119,770	849,541
Сала скотскаго . . »	97,127	388,508	Сельдей . . . »	.	824,226
Поташа и олеина. »	103,623	344,104	Оруж. бѣл. и огн. »	5,437	587,330
Скипидару . . . »	83,969	277,098	Вина . . . »	.	690,573
Клея рыбаго и пр. »	3,738	221,675	Кофе . . . »	48,322	531,542
Прочихъ товар. . . »	.	3.831,005	Прочихъ товар. »	.	23.545,967
Всего	28.896,960	Всего	69,723,416
Изъ общаго вывоза Россіи, вывозъ въ Прус- составляетъ 14,8 ⁰ / ₀ .			Изъ общаго привоза въ Россію, привозъ изъ Пруссіи составляетъ 32 ⁰ / ₀ .		

Къ стр. 285. Торговля Германіи съ Россією за 1866 г.

Вывезено изъ Россіи въ Германію.			Привезено изъ Германіи въ Россію.		
	Колич.	Цѣнность.		Колич.	Цѣнность.
Ржи . . . четв.	294,602	1.280,312	Табаку и сигарь. пуд.	47,139	1.262,349
Прочаго хлѣба. »	64,437	352,525	Кофе . . . »	104,645	1.151,095
Пеньки . . пуд.	250,072	750,216	Красокъ . . . »	.	923,507
Серебр. издѣлій . 373п. 11ф.		364,275	Бумаги хлоп. сыр. »	30,154	452,310
Сала скотскаго. пуд.	77,218	308,872	Риса »	80,320	289,152
Поташа . . . »	249,316	343,013	Чая »	7,979	276,124
Веревокъ и канат. »	77,410	278,676	Шерсти »	5,673	262,883
Сѣмени льнян. . чет.	26,479	271,410	Вина	229,013
Лѣснаго товару. »	.	254,178	Фруктовъ	204,970
Шерст. овеч. сыр. пуд.	19,971	251,634	Машинъ	178,040
Щетины »	6,544	226,422	Жив. растеній . пуд.	7,623	175,329
Кожъ шт.	47,063	261,870	Шелк. изд. »	195	158,610
Прочихъ товар. . .	.	1.135,303	Проч. товаровъ. »	.	2.922,416
Всего.	6.938,706	Всего..	8.385,802
Изъ общаго вывоза Россіи, вывозъ въ Германію составляетъ 3,8 ⁰ /о.			Изъ общаго привоза въ Россію, привозъ изъ Германіи составляетъ 4,4 ⁰ /о.		

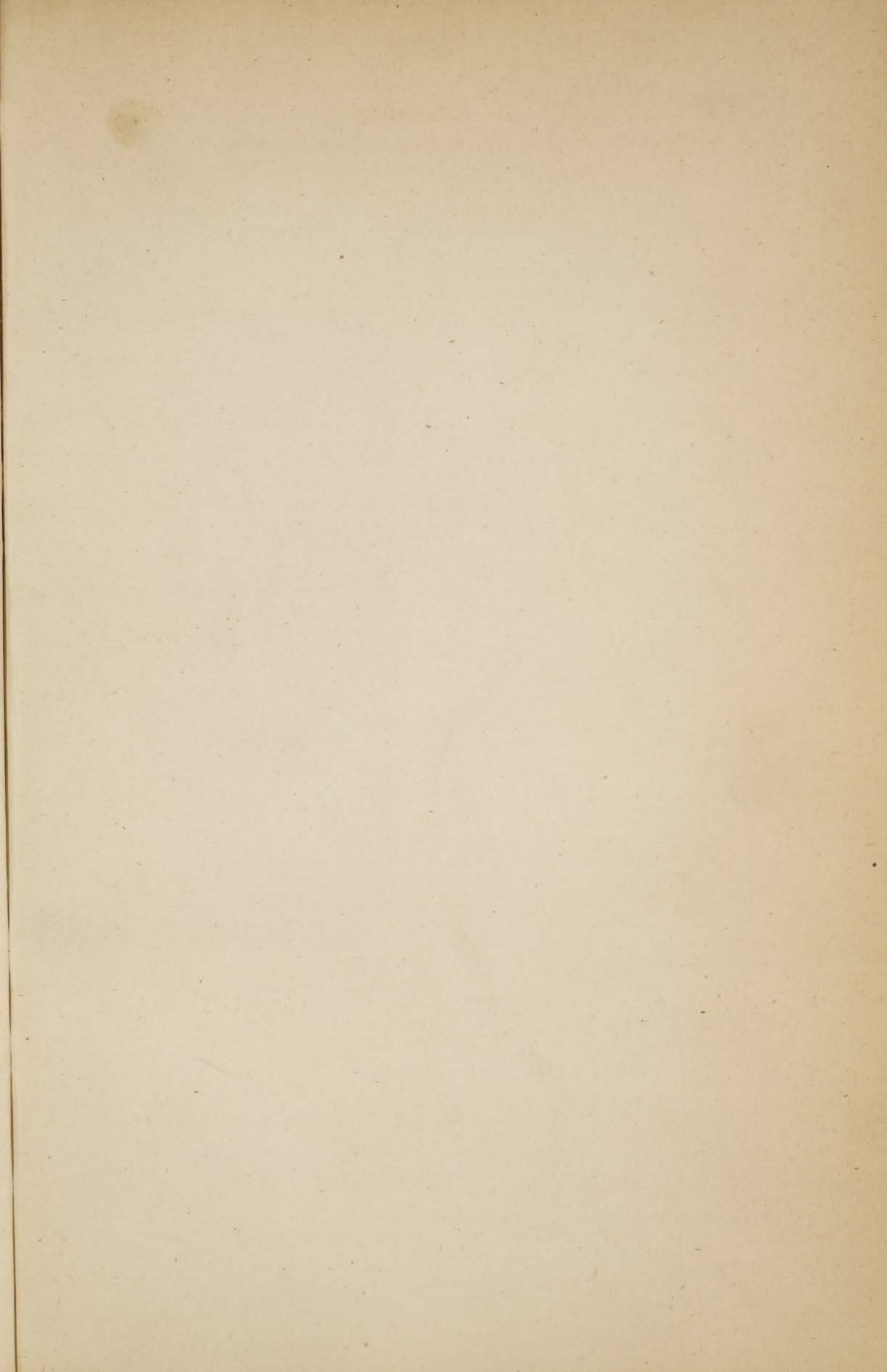

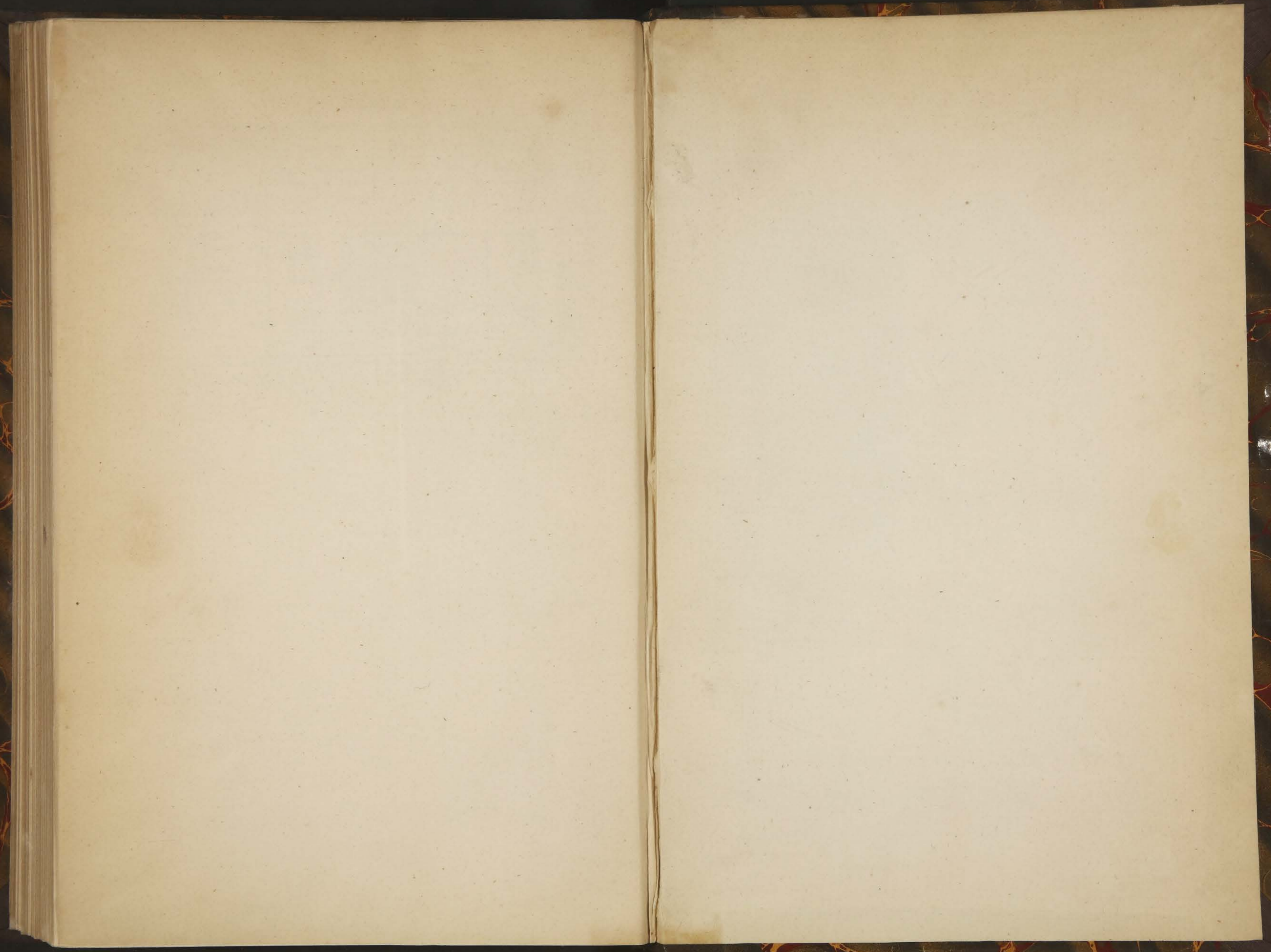

ОБРУЧЕВЪ

ВОЕННО-
СТАТИСТИЧЕСКОЕ
СБОРНИКЪ

I