

Внести въ Общее Присутствіе и напечатать.

И. Ростовцовъ.

29 Августа 1859 года.

ДОКЛАДЪ ХОЗЯЙСТВЕННОГО ОТДѢЛЕНІЯ.

№ 17.

НОРМАЛЬНЫЙ РАЗМѢРЪ ПОВИННОСТЕЙ.

Проекты положеній.

I. НОРМАЛЬНЫЙ РАЗМѢРЪ НАТУРАЛЬНОЙ ПОВИННОСТИ.

Нормальный размѣръ натуральныхъ повинностей всѣми Комитетами, ихъ допускающими, опредѣляется *числомъ рабочихъ дней*, т. е. поденною работою. Нѣкоторые Комитеты однако же допускаютъ въ иныхъ случаяхъ опредѣленіе нормального размѣра натуральныхъ повинностей *количествомъ обрабатываемой земли*, т. е. позадѣльною или участковою работою. Къ числу послѣднихъ Комитетовъ принадлежатъ: *Витебскій* для Инфляндскихъ и меньшинства для Бѣлорусскихъ уѣздовъ, *Московскій* большинства, *Новгородскій* большинства и меньшинства и *Саратовскій*.

Самый размѣръ натуральныхъ повинностей, какъ въ томъ, такъ и въ другомъ случаѣ, т. е. при поденной и при участ-

ковой работѣ различными Положеніями опредѣляется слѣдующимъ образомъ:

1. *Нижегородское большинство* за нормальный тягловой надѣль въ 5 десятинъ опредѣляетъ два дня мужскихъ конныхъ и 2 дня женскихъ въ недѣлю, за исключеніемъ трехъ праздничныхъ недѣль; слѣдовательно норма натуральной повинности составляетъ (§ 55):

При надѣлѣ	Въ году		Дней За десятину.
	муж.	жен.	
5 дес.	98	98	около 20.

Сверхъ сего:

а) 1⁰/₀ съ оцѣнки усадьбъ можетъ составить примѣрно 32 коп. съ души или 80 коп. съ тягла, или 2 тягловыхъ дня.

б) Три добавочныхъ дня въ году съ тягла по таксѣ:

кон. муж.	пѣш. муж.	пѣш. жен.
30 к.	15 к.	10 к.

в) Добавочныя повинности: ремонтъ мостовъ и гатей и караулъ при господской усадьбѣ.

2. *Нижегородское меньшинство* за нормальный тягловой надѣль въ 3¹/₈ дес. предоставляетъ помѣщику брать столько рабочихъ дней въ году, сколько придется за норму оброка, по оцѣнкѣ рабочихъ дней. Оцѣнка эта составляетъ (§ 34).

Лѣтніе дни.			Зимніе.	
муж. кон.	пѣшій		муж. кон.	муж. пѣш.
30	15		15	7 ¹ / ₂

Общее количество дней въ году и дней за десятину въ точности вычислить невозможно, потому что Положеніе не дало оцѣнки женскаго дня и выборъ видовъ дней предоставило на произволь помѣщика. Но принимая, по примѣру большинства Комитета, зимнюю барщину по числу дней равную лѣтней, мужскую женской, отношеніе женскаго дня противъ мужскаго кон-

наго въ $\frac{1}{3}$, а число конныхъ дней равное пѣшимъ, получается норма натуральной повинности.

При надѣлѣ	Въ году	Д н е й За десятину (*).
$3\frac{1}{8}$ дес.	50	около 17.

Сверхъ сего:

а) Три сгонныхъ (добавочныхъ) дня въ году по вышеуказанной таксѣ; б) добавочныя повинности: починка мостовъ и гатей при матеріалахъ помѣщика.

3. *С.-Петербургскій Комитетъ* (§ 123 и 139), опредѣляетъ норму натуральной повинности въ 10 рабочихъ дней за десятину, такъ что за высшую норму надѣла въ 9 десят. крестьянское тягло должно отбывать 90 конныхъ мужскихъ и 90 женскихъ, слѣдовательно

При надѣлѣ	Число дней		За десятину.
	Въ году.		
	кон. муж.	жен.	
9 дес.	90	90	10.

Сверхъ сего:

а) 3⁰/₀ съ оцѣнки усадбѣ, не могущіе быть вычисленными за отсутствіемъ цифръ въ Положеніи.

б) Вспомогательные лѣтніе дни (§ 124): 4 мужскихъ конныхъ, 4 пѣшихъ и 4 женскихъ по таксѣ.

кон. муж.	пѣш. муж.	жен.
50 к.	30 к.	20 к.

в) Добавочная повинность: караулъ при господской усадбѣ.

4. *Симбирское большинство* за нормальный тягловой надѣлъ въ $3\frac{3}{4}$ десятины ($1\frac{1}{2}$ на душу, принимая $2\frac{1}{2}$ души на

(*) При другой комбинаціи, еслибъ помѣщикъ захотѣлъ взять $\frac{2}{3}$ лѣтнихъ и $\frac{1}{3}$ зимнихъ и при этомъ уничтожилъ женскую зимнюю барщину, то получилъ бы 32 лѣтнихъ мужскихъ и столько же женскихъ т. е. 32 тягловыхъ дня и 16 зимнихъ мужскихъ дней, такъ что общее число дней составило бы почти столько же, какъ и при первомъ расчетѣ, а именно 48.

тягло, предоставляет помѣщику брать столько рабочихъ дней въ году, сколько придется за норму денежной повинности по оцѣнкѣ рабочихъ дней. Оцѣнка эта составляетъ (§ 141).

Лѣтніе дни.			Зимніе.		
кон. муж.	пѣш.	жен.	кон. муж.	пѣш.	жен.
27	18	12	18	12	8.

Такъ какъ выборъ дней предоставленъ помѣщику, то нельзя вычислить въ точности количество дней въ году и за десятину, однакоже принимая зимнюю барщину по числу дней равную лѣтней, а мужскую женской и конную пѣшей, получимъ слѣдующую норму натуральной повинности:

При надѣлѣ.	Въ году.	Дней за десятину.
Земли 1 раз. } 3 ³ / ₄	52	14
— 2 — } 3 ³ / ₄	45	12
— 3 — } 3 ³ / ₄	38	10.

При другой комбинаціи, а именно уничтожая зимнюю женскую барщину и опредѣляя вдвое болѣе лѣтнихъ дней противъ зимнихъ, получается 34 мужскихъ и 34 женскихъ лѣтнихъ и 17 мужскихъ зимнихъ.

Сверхъ того:

а) 3% съ оцѣнки усадебъ составятъ, считая по 4 души въ дворѣ, примѣрно на душу 1 р. 26 к., а на тягло 3 р. 15 к. или 9¹/₂ лѣтнихъ тягловыхъ дней.

б) Добавочныя повинности: караулъ господской усадьбы лѣсовъ и жатвы.

5. *Симбирское меньшинство 5 членовъ* за различный тягловой надѣлъ, опредѣленный стоимостью его въ 100 руб. сер., предоставляет помѣщику брать столько рабочихъ дней въ году, сколько придется за норму денежной повинности, по оцѣнкѣ рабочаго дня (§ 104).

Лѣтніе дни.			Зимніе.		
кон. муж.	пѣш. муж.	жен.	кон. муж.	пѣш.	жен.
27 к.	18 к.	10—18 к.	18 к.	12 к.	8 к.

Считая $2\frac{1}{2}$ души на тягло, зимнюю повинность по числу дней равною лѣтней, пѣшую конной, женскую мужской, получимъ

съ различнаго надѣла.	въ году	Дней съ десятины.	Лучш. 12
			Средн. $8\frac{1}{2}$
			Худш. 6
		58	

При другой комбинаціи, а именно уничтожая зимнюю женскую барщину и взимая вдвое лѣтнихъ дней противъ зимнихъ, получается 40 мужскихъ и 40 женскихъ лѣтнихъ, и 20 мужскихъ зимнихъ дней.

Плата за усадьбныя земли входитъ въ общій размѣръ повинности, а добавочныхъ повинностей не полагается.

6. *Симбирское меньшинство* 2 членовъ за существующій надѣлъ назначаетъ денежную норму повинности и предоставляетъ помѣщику на эту денежную сумму брать столько рабочихъ дней въ году, сколько придется по оцѣнкѣ тягловаго рабочаго дня, которая полагается въ 21 к. Такимъ образомъ норма натуральной повинности составляетъ:

при существующемъ надѣлѣ	въ году	Число дней. за десят.	за наибольшій 1 раз. $19\frac{1}{2}$
			надѣлъ: 2 — $14\frac{1}{2}$
			117 дн. (*) 3 — $11\frac{2}{2}$

изъ нихъ $\frac{2}{3}$ лѣтнихъ и $\frac{1}{3}$ зимнихъ.

(*) Цифра эта выведена изъ соображенія двухъ правилъ: 1) чтобы размѣръ надѣла былъ таковъ, чтобы не превышалъ 3 дневной за него повинности (Гл. V, § 4), и 2), чтобы тягло работало $\frac{2}{3}$ лѣтнихъ и $\frac{1}{3}$ зимнихъ дней. Слѣдовательно лѣтнихъ дней не можетъ быть болѣе 78, а число зимнихъ дней по отношенію къ нимъ придется 39.

7. *Костромской Комитетъ* (§ 116) за нормальные на-
дѣлы въ 7, $6\frac{1}{4}$ и $3\frac{3}{4}$ десятины на тягло (считая въ $2\frac{1}{2}$
души) смотря по многоземельности или малоземельности имѣ-
ній, опредѣляетъ 140 дней мужскихъ и 93 женскихъ въ году.

На этомъ основаніи норма натуральной повинности составляетъ:

При надѣлѣ:	Д н е й			
	въ году		за дес.	
	муж.	жен.	муж.	жен.
7 дес.	140	93	20	13
$6\frac{1}{4}$ „			22	15
$3\frac{3}{4}$ „			37	25

Сверхъ того:

а) Плата за усадебныя земли (по 5%, изъ коихъ только
2 идутъ помѣщику, а 3 въ мірской капиталъ) составить при-
мѣрно на душу 1 р. 50 к., а на тягло 3 р. 75 к.

б) Допускается 9 сгонныхъ дней въ году по слѣдующей
таксѣ:

Лѣтній.			Зимній.		
муж. кон.	пѣшій	жен.	кон.	пѣш.	жен.
30 к.	20 к.	15 к.	20 к.	15 к.	10 к.

в) Карауль при господской усадьбѣ въ видѣ добавочной
повинности.

8. *Витебское большинство для Бѣлорусскихъ уѣздовъ*
(§ 99) за $4\frac{1}{2}$, $5\frac{1}{2}$, $7\frac{1}{2}$, до 9 десятинь тягловаго надѣла
съ усадьбами опредѣляетъ двухъ дневную барщину т. е. 104
дня мужскихъ (изъ нихъ $\frac{2}{3}$ конныхъ) и 104 женскихъ. Слѣ-
довательно:

При надѣлѣ:	Д н е й			
	въ году		за дес.	
	муж.	жен.	муж.	жен.
Малоземельн.	$4\frac{1}{2}$ дес.	104	104	23
Среднеземельн.	$5\frac{1}{2}$ „			19
Многоземельн.	6—9 „			$11\frac{1}{2}$ —17

Сверхъ того только караулъ при господской усадьбѣ.

9. *Витебскій Комитетъ для Инфляндскихъ уѣздовъ*, гдѣ надѣлъ опредѣляется не тягловыми, а подворными участками, опредѣляетъ натуральную повинность по нормѣ денежной, сообразно съ слѣдующею оцѣнкою рабочаго дня:

	Лѣтніе.			Зимніе.		
	кон.	пѣш.	жен.	кон.	пѣш.	жен.
При позадѣльной работѣ	34 к.	22 к.	17 к.	26 к.	15 к.	8 к.
„ урочной	27 „	18 „	12 „	21 „	12 „	7 ¹ / ₂ „

Отсюда выводится средняя стоимость тягловаго дня (т. е. муж. и жен.).

$$\text{Позадѣльнаго} . . . 29^{1/2} + 12^{1/2} = 42 \text{ к.}$$

$$\text{Урочнаго} 19 + 9^{3/4} = 28^{3/4} \text{ „}$$

Общей нормы натуральной повинности, при различіи надѣломъ (подворныхъ участковъ) и оброковъ (чиншей), опредѣлить невозможно, но число тягловыхъ рабочихъ дней за десятину надѣла составляетъ приблизительно отъ 7 до 12.

Что же касается до позадѣльной работы, допускаемой *Витебскимъ Положеніемъ для Инфляндскихъ уѣздовъ* вмѣсто поденныхъ, то онѣ по § 106 не должны превышать съ единичнаго участка 1¹/₃ десятины въ озимомъ полѣ, столько же въ яровомъ и 4 десятины сѣнокоса. Однѣ позадѣльныя работы могутъ быть замѣняемы другими, считая за одну десятину запашки двѣ десятины лугу.

10. *Витебское меньшинство* для *Бѣлорусскихъ уѣздовъ*, при существующемъ надѣлѣ полагаетъ отъ 10 до 12 тягловыхъ дней (тягловой день составляется изъ мужескаго коннаго и женскаго пѣшаго) за десятину, съ тѣмъ, что наибольшему 9 десятинному надѣлу соотвѣтствуетъ 90 дней въ году.

Слѣдовательно норма натуральныхъ повинностей составляетъ:

При надѣлѣ:	въ году	Д н е й		за десят.
		муж.	жен.	
Высшемъ . 9 дес.	90	90	10	
Среднемъ . 7 ¹ / ₂ „	82	82	11	
Меньшемъ . 6 ¹ / ₂ „	68	68	12	

Сверхъ того:

Допускается 4 мужскихъ и 4 женскихъ вспомогательныхъ дня лѣтомъ по таксѣ:

конный	35 к.
пѣшій	25 „
женскій	15 „

Что же касается до позадѣльныхъ работъ, допускаемыхъ Витебскимъ меньшинствомъ вмѣсто поденныхъ, то за каждый тягловой участокъ крестьяне обязаны обработать и засеять $\frac{1}{2}$ дес. въ озимомъ и яровомъ поляхъ, снять съ нихъ хлѣбъ, сметать въ стоги и доставить въ сараи сѣно.

11. *Московское большинство* (§ 109) за нормальный надѣлъ въ 4, 3¹/₂ и 2¹/₂ десятины опредѣляетъ 80 рабочихъ дней (считая за рабочий день мужской конный и женскій), изъ которыхъ лѣтнихъ 64, а зимнихъ 16. Такимъ образомъ норма натуральной повинности составляетъ:

При надѣлѣ:	въ году.	Д н е й на десят.
4 дес.	80	20
3 ¹ / ₂ „		24
2 ¹ / ₂ „		32

Сверхъ того:

а) За усадьбную землю по 2⁰/₀ съ оцѣнки, что можетъ составить на тягло въ земледѣльческомъ разрядѣ примѣрно 2 р. 10 к., въ промысловомъ 3 р. 15 к., торговомъ 4 р. 20 к., высшемъ 5 р. 25 к.

- b) 6 сгонныхъ дней въ году съ зачетомъ въ поденную работу; и
 c) Караулъ господской усадьбы, лѣсовъ и жатвы.

Тягловою день оцѣняется Московскимъ Комитетомъ въ 25 к. Впрочемъ такъ какъ цѣна его рассчитывается на хлѣбъ, то съ измѣненіемъ среднихъ цѣнъ можетъ измѣняться.

Московскій Комитетъ допускаетъ и позадѣльную работу, а именно изъ 80 рабочихъ дней 44 лѣтнихъ могутъ быть замѣнены обработкою по $\frac{1}{2}$ десятины въ полѣ при трехпольномъ хозяйствѣ.

12. *Московское меньшинство 14 членоез* совершенно уничтожаетъ натуральную повинность, допуская только помощь при спѣсныхъ работахъ по обязательной таксѣ не болѣе какъ на 10 р. сер. съ тягла въ годъ.

13 и 14. Оба *Тверскія* Положенія совсѣмъ не допускаютъ натуральной повинности.

15. *Черниовское большинство* за нормальный тягловою надѣль въ $3\frac{1}{8}$, $3\frac{3}{4}$ и 5 десятинъ (считая по $2\frac{1}{2}$ души на тягло) опредѣляетъ натуральную повинность по слѣдующей нормѣ.

При надѣлѣ:	Ч и с л о д н е й			
	въ году		за десят.	
	тяги.	пѣш.	тяги.	пѣш.
Уѣзды: 1 разр. $3\frac{1}{8}$ дес.	25	52	8	$16\frac{2}{3}$
„ 2 „ $3\frac{3}{4}$ „	26	49	7	$12\frac{5}{6}$
„ 3 „ 5 „	48	42	$9\frac{2}{3}$	$8\frac{1}{2}$

Сверхъ того:

За усадѣбную землю $3\frac{0}{0}$ съ оцѣнки, т. е. примѣрно отъ 2 р. 25 к. до 3 р. 75 к. на тягло.

Рабочіе дни оцѣнены на хлѣбъ и переводятся на деньги сообразно среднимъ мѣстнымъ цѣнамъ, а потому подлежатъ переоцѣнкѣ.

16. *Черниовское меньшинство* за нормальный тягловою надѣль въ $1\frac{1}{2}$, 2 и 3 десятины опредѣляетъ барщину не болѣе

2-хъ дневной; но изъ Положенія невозможно вывести сколько тягловыхъ и пѣшихъ дней въ году соотвѣтствуетъ этому надѣлу и сколько ихъ приходится на десятину.

17. *Астраханскій* Комитетъ (§ 88), за различный нормальный надѣлъ, полагаетъ $2\frac{1}{2}$ дня въ недѣлю, т. е. 125 дней въ году, при чемъ норма барщины составляетъ:

При надѣлѣ:		Д н е й въ году. за десят.		
Астраханскій	многозем. . 7 — 9 дес.	125	}	14 — 18
Красноярскій	среднезем. . 5 — 7 „			18 — 25
Черноярскій	многозем. . 5 — 7 „			18 — 25
Царицынскій				20 — 31
Енотаевскій	среднезем. . 4 — 6 „			

Сверхъ того:

а) За пользованіе усадебною землею по 6% съ оцѣнки, примѣрно 3 р. 40 к. на тягло.

б) Нѣсколько вспомогательныхъ дней въ лѣто, не болѣе одного въ недѣлю съ тягла по слѣдующей таксѣ:

конныхъ	30 к.
пѣшихъ	20 „
женскихъ	15 „

с) Помощь при наводненіяхъ, появленіяхъ вредныхъ животныхъ и насѣкомыхъ.

18. *Харьковскій* Комитетъ (§ 93) за нормальный надѣлъ въ $4\frac{1}{2}$ и $5\frac{1}{2}$ десятинъ на тягло опредѣляетъ 42 мужскихъ конныхъ, 42 пѣшихъ и 84 женскихъ, изъ которыхъ $\frac{3}{5}$ лѣтнихъ, $\frac{1}{5}$ осеннихъ и $\frac{1}{5}$ зимнихъ.

При надѣлѣ:	въ году.	Д н е й за десят.
$4\frac{1}{2}$ десят.	84	$18\frac{2}{3}$
$5\frac{1}{2}$ „		$15\frac{3}{4}$

Сверхъ того:

а) За усадебную землю по 3%, на тягло 2 р. 16 к.

в) Карауль при господской усадьбѣ и помощь при несчастіяхъ.

Оцѣнка рабочихъ дней полагается Комитетомъ въ Мартѣ, Апрельѣ и Маѣ — мужскихъ по 20 к., женскихъ по 6 к., въ Юнѣ, Юлѣ и Августѣ мужскихъ 30 к., женскихъ 12, въ Сентябрьѣ и Октябрьѣ мужскихъ 20 к., женскихъ 5¹/₂, въ Ноябрьѣ, Декабрьѣ, Январѣ и Февралѣ мужскихъ по 17 к., женскихъ по 5 к.

19. *Псковской* Комитетъ (§ 134) при нормальномъ тягловомъ надѣлѣ въ 9, 7 и 5 десятинъ назначаетъ повинность въ 10 мужскихъ конныхъ и 10 женскихъ дней за десятину надѣла.

А потому норма натуральной повинности составляетъ:

При надѣлѣ:	въ году,	Д н е й за десят.
9 десят.	90	} 10 дней.
7 „	70	
6 „	50	

Сверхъ того:

а) Представляется брать ежегодно лѣтомъ по 4 конныхъ, 4 пѣшихъ мужскихъ и 6 женскихъ вспомогательныхъ дней по такѣ:

конный	35 к.
пѣшій	20 „
женскій	15 „

б) Налагается на крестьянъ отправленіе караула при господской усадьбѣ, помощь при градобитіи и появленіи вредныхъ животныхъ и насѣкомыхъ и вывозъ удобренія на помѣщичьи поля въ теченіе одной недѣли сгономъ (толокою).

20. *Вятскій* Комитетъ при нормальномъ тягловомъ надѣлѣ въ 7, 6 и 5 десятинъ опредѣляетъ по 17 рабочихъ дней съ десятины, что составляетъ:

При надѣлѣ.	въ году,	Д н е й за десят.
7 дес.	119	} 17
6 „	102	
5 „	85	

Сверхъ того:

а) 6 сгонныхъ дней въ году, оцѣняемыхъ по соглашенію помѣщика съ міромъ.

б) караулъ господской усадьбы.

21. *Воронежскій* Комитетъ, при нормальномъ тягловомъ надѣлѣ въ $3\frac{1}{4}$ десятины, предоставляетъ помѣщику брать столько рабочихъ дней въ году, сколько придется за норму оброка по слѣдующей оцѣнкѣ рабочихъ дней.

Въ уѣздахъ:	кон.	пѣш.	жен.
Въ Нсвохоперскомъ и Бобровскомъ	30 к.	15 к.	8 к.
Въ Павловскомъ и Остро-гожскомъ.	25 —	15—18—	7—8—
Въ Задонскомъ.	24—	17—	7 $\frac{1}{2}$ —
Въ Богучарскомъ.	23—	14—	5 $\frac{1}{2}$ —
Въ Нижнедѣвицкомъ и Коротоякскомъ	21—	12 $\frac{1}{2}$ —	7—
Въ Воронежскомъ и 3-хъ остальныхъ.	20—	12—13—	5—6—

Принимая зимнюю барщину по числу дней равною лѣтней, конную пѣшей, а мужскую женской, получается слѣдующая норма повинности:

При надѣлѣ	Въ году	Д н е й
3 $\frac{1}{4}$ дес.	48 до 77	за десят. 15 до 24

Сверхъ того:

а) за усадебную землю по 5⁰/₀ съ оцѣнки, примѣрно 10 р. 50 к. съ тягла.

б) Налагается на крестьянъ помощь при градобитіи и при появленіи вредныхъ животныхъ и насѣкомыхъ.

22. *Полтавскій* Комитетъ, при нормальномъ надѣлѣ въ $3\frac{3}{4}$ десятины на тягло и при оцѣнкѣ рабочаго годоваго дня муж-

скаго въ $12\frac{1}{2}$ к. и женскаго въ $7\frac{1}{2}$ к., налагаетъ на крестьянское тягло за десятину надѣла 24 пѣшихъ мужскихъ и 24 женскихъ дня, что составить норму натуральной повинности:

	Д н е й		
При надѣлѣ	въ году	На десят.	
$3\frac{3}{4}$ дес.	90 дней	24	

Сверхъ того:

а) за усадебную землю по 6⁰/₀ съ оцѣнки, примѣрно 2 р. съ тягла или 6 пѣшихъ мужскихъ и 12 женскихъ вспомогательныхъ дней.

б) Налагается на крестьянъ отправленіе караула при господской усадьбѣ.

23. *Владимірское большинство*, при нормальномъ тягломъ надѣлѣ отъ $4\frac{1}{3}$ до 7 десятинь, предоставляетъ помѣщику брать столько рабочихъ дней въ году, сколько придется за норму оброка по слѣдующей оцѣнкѣ рабочихъ дней:

Конный	пѣшій	женскій
$26\frac{1}{2}$ к.	$14\frac{1}{2}$ к.	6 к.

Принимая сообразно съ Комитетскимъ Положеніемъ отношеніе конныхъ дней къ пѣшимъ какъ 5 къ 4, а мужскихъ къ женскимъ какъ 3 : 2, получается слѣдующая норма натуральной повинности:

Уѣзды:	При надѣлѣ.	Д н е й		
		въ году. муж.	жен.	за десят.
Владимірскій	4,37—5 дес.	90	60	18—20 ¹ / ₂
Юрьевскій				
Суздальскій				
Муромскій	4,37—7 дес.	82	54	10—19
Александровскій	5—5,67 дес.	85	56	14—16
Переяславскій	5—5,67 дес.	95	64	17—19
Ковровскій	7 дес.	70	46	10
Вязниковскій	6,87	82	54	12

У ѣ з д ы:	При надѣлѣ.	Д н е й		
		въ году	за десят.	
		муж.	жен.	
Меленковскій	5—5,67	около 90	60	15—18
Покровскій	4,37	56	34	12
Шуйскій	5,67—6,87	дес. 80	52	12—14
Судогодскій	7 дес.	72	47	10
Гороховецкій	7 дес.	98	65	14

Сверхъ того:

а) за пользование усадьбами примѣрно съ тягла отъ 7 до 15 р. сер.

б) Предоставляется помѣщику право требовать 6 конныхъ и 6 пѣшихъ поголовныхъ дней по вышеприведенной оцѣнкѣ.

в) Возлагается на крестьянъ караулъ господской усадьбы.

24. *Владимірское меньшинство* 6 членовъ оставляетъ натуральную повинность на три года въ нынѣшнемъ ея видѣ, а за тѣмъ уничтожаетъ ее совершенно.

25. *Владимірское меньшинство* 5 членовъ совершенно уничтожаетъ натуральную повинность.

26. По Положенію *Новгородскаго большинства* за основной тягловой надѣлѣ въ 5 десятинахъ крестьяне должны обработать на помѣщика 3 десятины пашни и $1\frac{5}{6}$ десят. луга, или 2 мужскихъ конныхъ и 2 женскихъ дня въ недѣлю лѣтомъ (съ 15 Апрѣля по 1 Декабря), а потому нормальный размѣръ натуральной повинности составляетъ.

При надѣлѣ	Д н е й	
	въ лѣто	за десят.
5 десят.	60	12

Сверхъ того:

а) За дополнительный надѣлѣ, не превышающій 4 десятины на тягло, по 8 мужскихъ конныхъ и 8 женскихъ дней за десятину зимою, т. е. 32 зимнихъ рабочихъ дня, такъ что при полномъ надѣлѣ нормальный размѣръ повинности составитъ:

При полномъ надѣлѣ	Д н е й	
	въ году	за десят.
9 десят.	92	10

в) 30% съ оцѣнки усадебной земли, которая не опредѣлена положительно.

е) Добавочные дни 5 мужскихъ конныхъ, 5 пѣшихъ, и 5 женскихъ по таксѣ, а именно: работнику за орѣбу, вывозъ удобренія и въ сѣнокосъ 40 к.

Работнику за бороньбу	35	„
„ зимою конному	25	„
„ пѣшему	15	„
Работницѣ за жатву	33	„
„ въ сѣнокосъ	25	„
„ зимою	8	„

Новгородское большинство допускаетъ и *позадѣльные* работы вмѣсто *поденныхъ*, съ тѣмъ что тягло при основномъ надѣлѣ обязано произвести таковыя на 3-хъ десятинахъ пашни и 1⁵/₈ лугу.

27. По Положенію *Новгородскаго меньшинства* за основной тягловой надѣлѣ въ 6¹/₄ дес. крестьяне должны обрабатывать за каждую десятину 1/2 десятины пашни и 1/2 десятины луга, или за каждую десятину основнаго надѣла по 12 мужскихъ конныхъ и 12 женскихъ лѣтнихъ дней. На этомъ основаніи нормальный размѣръ натуральной повинности составляетъ за обязательный (основной) надѣлѣ.

При надѣлѣ	Д н е й.	
	дней въ лѣто	за десят.
6 ¹ / ₄ дес.	72	12.

Сверхъ того: за дополнительный надѣлѣ по 6 зимнихъ тягловыхъ дней за десятину.

Для *позадѣльной* работы *Новгородское меньшинство* за

основной надѣль опредѣляетъ обработать $\frac{1}{2}$ десятины пашни въ полѣ и $\frac{1}{2}$ десятины лугу.

28. Тамбовское большинство за нормальный надѣль $3\frac{3}{4}$, $3\frac{1}{8}$, и $2\frac{1}{2}$ дес. на тягло (считая тягло въ $2\frac{1}{2}$ души) полагають по 20 конныхъ лѣтнихъ дней въ году за десятину, съ замѣною ихъ женскими или пѣшими по слѣдующей раздѣлкѣ:

Лѣтній день.			Зимній.		
Кон.	пѣш.	жен.	Кон.	пѣш.	жен.
25	20	10	—	20	15
			15	—	10
					— 5.

Такимъ образомъ общее количество конныхъ дней въ году составило бы:

При надѣлѣ $3\frac{3}{4}$ дес.	—	75.
— — $3\frac{1}{8}$	— —	$62\frac{1}{2}$.
— — $2\frac{1}{2}$	— —	50.

А при замѣнѣ конныхъ дней другими, предполагая лѣтніе дни по числу равными зимнимъ, конные равными лѣтнимъ и мужскіе женскимъ, при высшемъ надѣлѣ получимъ:

При надѣлѣ	дней тягловыхъ	на дес.
Въ году.		
$3\frac{3}{7}$	68	18.

Или не выходя изъ той же нормы, помѣщикъ, уничтожая зимнюю женскую барщину и взимая, сообразно съ § 114 Положенія, втрое болѣе лѣтнихъ мужескихъ дней противу зимнихъ, можетъ получить за надѣль $3\frac{3}{4}$ десятины 45 лѣтнихъ мужскихъ, 45 лѣтнихъ женскихъ и 15 зимнихъ мужскихъ дней.

Сверхъ того: а) за пользованіе усадебными землями 6⁰/₀ съ мѣстной оцѣнки, которая не опредѣлена Положеніемъ.

б) Налагается на крестьянъ обязанность работать съ тягла три сгонныхъ дня въ году въ несчастныхъ случаяхъ (поврежденіяхъ отъ наводненій, бурь и т. д.) по таксѣ сообразно съ оцѣнкою рабочихъ дней (§ 124).

е) Налагаются на крестьянъ бесплатные ночные караулы при помѣщичьихъ усадьбахъ (§ 124).

г) Предоставляется помѣщику право требовать для легкихъ работъ малолѣтковъ отъ 14 до 18 лѣтъ, зачитая три дня ихъ работы за одинъ пѣшій рабочій день.

29. *Тамбовское меньшинство* за тотъ же нормальный тягловой надѣлъ полагаетъ по 16 конныхъ лѣтнихъ дней въ году за десятину, съ правомъ замѣна ихъ другими рабочими днями по той же оцѣнкѣ. По этому Положенію общее число рабочихъ конныхъ дней составитъ:

При надѣлѣ	$3\frac{3}{4}$ дес.	60 дней
— —	$3\frac{1}{8}$ дес.	50 —
— —	$2\frac{1}{2}$ дес.	40 —

Или замѣняя конные дни другими, при предположеніи, что лѣтніе дни по числу будутъ равны зимнимъ, конные пѣшимъ и мужскіе женскимъ, получимъ:

въ году.		
При надѣлѣ	число дней	за десят.
$3\frac{3}{4}$	— $54\frac{1}{2}$	— $14\frac{2}{3}$

Или не выходя изъ той же нормы помѣщикъ, уничтожая зимнюю женскую барщину и взимая сообразно съ положеніемъ втрое лѣтнихъ мужскихъ дней противъ зимнихъ, за надѣлъ $3\frac{3}{4}$ десятины, можетъ получить 36 лѣтнихъ мужскихъ, 36 лѣтнихъ женскихъ, и 12 зимнихъ мужскихъ дней.

Сверхъ того: а) за пользованіе усадебными землями по 4% съ мѣстной оцѣнки, которая не опредѣлена Положеніемъ; б) и в) согласно съ положеніемъ большинства.

30. *Саратовскій Комитетъ*, при нормальномъ тягловомъ надѣлѣ въ 5 (при трехпольномъ хозяйствѣ) и 8 дес. (при залежномъ), предоставляетъ помѣщику право брать столько рабочихъ

дней въ году, сколько придется на сумму денежной повинности по оцѣнкѣ рабочихъ дней:

			Кон.	Пѣш.	Жен.
Съ	1 Апрѣля . . .	по 15 Юля	35 к.	25 к.	10 к.
»	15 Юля	по 1 Сентября . . .	35 к.	25 к.	20 к.
»	1 Сентября . . .	по 1 Октября . . .	30 к.	20 к.	10 к.
»	1 Октября . . .	по 1 Ноября	30 к.	20 к.	5 к.
»	1 Ноября	по 1 Апрѣля	20 к.	15 к.	5 к.

На этомъ основаніи, при равенствѣ по числу мужскихъ, женскихъ, конныхъ и пѣшихъ дней, и равномерномъ ихъ распредѣленіи, получится слѣдующая норма натуральной повинности:

	При надѣлѣ.	Дней въ году.	за дес.
5 дес. (въ трехпольномъ)		45 ¹ / ₂	9
8 дес. (въ залежномъ)		45 ¹ / ₂	5 ² / ₃ .

Сверхъ того:

а) За усадебныя земли по 3⁰/₁₀ съ оцѣнки, что составитъ около 5 лишнихъ дней въ году.

б) Ночные караулы при господской усадьбѣ.

Саратовскій Комитетъ вмѣсто *поденныхъ* работъ допускаетъ и *участковыя*, но не опредѣляетъ нормальнаго размѣра сихъ послѣднихъ.

31. *Минскій* Комитетъ опредѣляетъ натуральныя повинности сообразно съ инвентарными правилами, уменьшая размѣръ ихъ на 10⁰/₁₀ и уничтожая караулы при господской усадьбѣ и сборы произведеніями (вещественныя дани) (§ 166 и 127).

32. *Ярославскій* Комитетъ совершенно уничтожаетъ всякую натуральную повинность въ теченіе одного года (§ 90).

33. *Рязанское большинство*, при нормальномъ тягловомъ надѣлѣ въ 1¹/₄, 2¹/₂, 3¹/₈, 3³/₄, 4³/₈, 5, 5⁵/₈, 6¹/₄ и 7 деся-

тинъ, налагаетъ на крестьянъ по 18 тягловыхъ рабочихъ дней лѣтомъ и 12 зимою. Это составитъ (считая по $2\frac{1}{2}$ души на тягло):

	Въ году.		
При тяглов. надѣлѣ.	Лѣт. дней.	Зимн.	За десятину.
$1\frac{1}{4}$ до 7 дес.	43.	35.	10 — 60.
	78		

Сверхъ того:

а) За пользованіе усадебною землею по $12\frac{1}{2}$ рабочихъ дней (по 5 мужскихъ и 5 женскихъ дней съ души) въ году съ тягла, что и доводитъ общее число дней въ году до $87\frac{1}{2}$.

б) За пользованіе выгономъ — караулъ при господскихъ стросціяхъ.

34. *Рязанское меньшинство 2-хъ Раненбургскихъ членовъ* уничтожаетъ натуральныя повинности со введеніемъ новаго порядка Положеніемъ, устанавлиаемаго (§ 41).

35. *Рязанское меньшинство 2 членовъ отъ Правительства,* при наибольшихъ размѣрахъ существующаго надѣла, опредѣляютъ въ различныхъ полосахъ губерніи повинности (*).

При надѣлѣ.	На тягло.	Дней	
		въ году.	за десят.
Въ 1 полосѣ	5 дес.	100	20
Во 2 и 3-й	$6\frac{1}{4}$	100	16
Въ 4-й	$7\frac{1}{2}$	80	$10\frac{2}{3}$
Въ 5-й	$2\frac{1}{2}$ — $3\frac{3}{4}$	80	21—32.

Сверхъ сего никакихъ другихъ натуральныхъ и добавочныхъ повинностей Положеніе не допускаетъ.

(*) Въ проектѣ Положенія повинности вычислены на душевой надѣлѣ, а здѣсь переведены на тягло, считая его въ $2\frac{1}{2}$ души.

II. Нормальный размѣръ денежной повинности.

1. *Нижегородское большинство* (§§ 55 и 56) полагаетъ а) въ земледѣльческихъ имѣніяхъ, за нормальный тягловой надѣлъ въ 5 десятинъ, 20 р. сер. съ тягла, т. е.

При надѣлѣ.		Съ тягла.	Съ десят.	Съ души.
На тягло.	На душу.			
5 дес.	2 дес.	20	4 р.	8 р.

Сверхъ того за пользованіе усадебною землею по 1% съ оцѣнки, что — при оцѣнкѣ усадебной десятины въ 480 р. и нормѣ усадебнаго участка въ 640 кв. саж. — составитъ примѣрно:

На участокъ.	На тягло.	На душу.
1 р. 28 к.	80 к.	32 к.

б) Въ промысловыхъ и торговыхъ имѣніяхъ, при существующемъ надѣлѣ, полагается 10 р. сер. съ души, съ тѣмъ что тамъ, гдѣ эта норма превышаетъ платимый оброкъ и самыя средства крестьянъ, размѣръ повинности уменьшается до 7 р. 15 к.; если же нынѣ платимый оброкъ выше нормы и притомъ для крестьянъ не обременителенъ, то помѣщикъ можетъ удержать прежній оброкъ, впрочемъ не выше 12 р. 50 к. Такимъ образомъ нормальный размѣръ оброка въ промысловыхъ имѣніяхъ составитъ:

При надѣлѣ.	На тягло.	На дес.	На душу.
Существ.	25 р.	Различн.	10 р.

Особой повинности за усадьбу не полагается.

2. *Нижегородское меньшинство* (§ 34), а) въ земледѣльческихъ имѣніяхъ, при тягловомъ надѣлѣ въ $3\frac{1}{8}$ дес., по 6% съ 64 руб. оцѣнки земли, то есть:

При надѣлѣ на душу.	На тягло.	На душу.	Съ дес.
$3\frac{1}{8}$	12 р.	4 р. 80 к.	3 р. 84 к.

б) Въ промысловыхъ и торговыхъ имѣніяхъ при существующемъ надѣлѣ оставляется существующій оброкъ.

Въ обоихъ случаяхъ особой платы за усадебную землю не полагается.

3. *С.-Петербургскій* Комитетъ (§§ 126—128) не устанавливаетъ нормъ денежной повинности, а полагаетъ опредѣлить оброкъ для каждаго имѣнія, при утвержденіи акта имѣнія, на основаніи: 1) числа и цѣны барщинныхъ дней, 2) существовавшего доселѣ въ имѣніи оброка, 3) размѣра оброка въ другихъ имѣніяхъ той же мѣстности и при тѣхъ же условіяхъ. Назначеніе цѣны рабочаго дня предоставляется помѣщику, впрочемъ она не должна быть выше $\frac{1}{3}$ части средней стоимости вольнонаемнаго рабочаго дня въ той мѣстности, гдѣ находится имѣніе. (Стоимость вольнонаемнаго труда будетъ опредѣлена Губернскимъ Комитетомъ во второмъ періодѣ его занятій).

За пользованіе усадебною землею полагается плата 3% съ выкупной суммы за землю и строенія, опредѣляемой по полюбовному соглашенію крестьянъ и помѣщика или по приговору оцѣночной Комиссіи, съ окончательнымъ утвержденіемъ Губернскаго Комитета.

4. *Симбирское большинство* (§ 106), при нормальномъ надѣлѣ въ $1\frac{1}{2}$ десятины на душу или $3\frac{3}{4}$ на тягло, назначаетъ различную поземельную ренту съ земли по различному ея качеству. При этомъ норма денежной повинности составляетъ:

При надѣлѣ		Повинность		
На тягло.	На душу.	На тягло.	На душу.	На десят. пахат. земли.
$3\frac{3}{4}$ дес.	$1\frac{1}{2}$ дес.	отъ	отъ 4 р. 20 к.	1 кл.—3р.92к.
		10 р. 50 к.	до 5 р.	2 кл.—3—36
		до	90 к.	3 кл.—2—80
		14 р. 68 к.		зал. луг. (*)
				1 кл.—2—52
				2 кл.—1—40

(*) Луговая земля способная къ распашкѣ причисляется къ разряду пахатной земли, смотря по качеству своему.

Сверхъ того за усадебныя земли по 3% съ оцѣнки, что при оцѣнкѣ усадебной десятины въ 480 р. и нормѣ усадебнаго участка въ 840 кв. саж., составитъ примѣрно:

На участ.	На тягло.	На душу.
5 р. 4 к.	3 р. 15 к.	1 р. 26 к.

5. Симбирское меньшинство 5 членовъ (\$ 101), при различномъ по пространству нормальномъ душевомъ надѣлѣ суммою на 100 р. сер. (полагая въ томъ числѣ и усадебную землю въ существующемъ нынѣ размѣрѣ), опредѣляетъ повинность въ 7%. По принятой въ Положеніи оцѣнкѣ приходится:

Въ уѣздахъ.	При надѣлѣ.		Повинность.		
	На тягло.	На душу.	Съ тягл.	Съ душ.	Съ дес.
а) Симбирскомъ, Сенгилеевскомъ, Сызранскомъ и Буинскомъ	десятина.				
	отъ 7 ¹ / ₄	отъ 2 ¹ / ₂	} 17 р. 50 к. 7 р.*		
	до 9 ¹ / ₃	до 3 ³ / ₄			
б) Карсунскомъ	отъ 5 ¹ / ₂	отъ 2 ¹ / ₄			
	до 8 ³ / ₄	до 3 ¹ / ₂			
в) Ардатовскомъ и Алатырскомъ.	отъ 5 ¹ / ₃	отъ 2 ¹ / ₈	} отъ 1 р. 86 до 2 р. 80 к.		
	до 8 ¹ / ₄	до 3 ¹ / ₃			
г) Курмышскомъ :	отъ 5	отъ 2	} отъ 2 р. до 3 р. 10 к.		
	до 7 ¹ / ₂	до 3.			
			} отъ 2 р. 12 до 3 р. 30 к.		
			} отъ 2 р. 50 до 3 р. 50 к.		

(*) Цѣны за землю опредѣлены слѣдующія:

а) Въ уѣздахъ Симбирскомъ, Буинскомъ, Сенгилеевскомъ и Сызранскомъ:

За десятину пахатной земли лучшаго качества	40 р.
— среднего —	34 р.
— худшаго —	26 р. 50 к.

б) Въ Карсунскомъ уѣздѣ:

За десятину пахатной земли лучшаго качества	45 р.
— среднего —	37 р.
— худшаго —	29 р.

в) Въ Ардатовскомъ и Алатырскомъ уѣздахъ:

За десятину пахатной земли лучшаго качества	47 р.
— среднего —	39 р.
— худшаго —	30 р.

съ участка съ тягла съ души.
2 р. 52 к. 1 р. 57¹/₂ к. 63 к.

7. *Костромской* Комитетъ (§§ 119 и 121), принимая за норму надѣла въ многоземельныхъ имѣніяхъ 3 дес. на душу, — въ среднеземельныхъ 2¹/₂ дес., въ малоземельныхъ 1¹/₂ дес. и менѣе, опредѣляетъ размѣръ денежной повинности

	Въ уѣздахъ.		При надѣлѣ.		Повинность.		
			На тягло.	На душу.	Съ тягла.	Съ души.	Съ дес.
а) Ветлужскомъ, Варнавинскомъ, Кинешемскомъ и Юрьевецкомъ			отъ 3 ³ / ₄ до 7 ¹ / ₂ дес.	отъ 1 ¹ / ₂ до 3 дес.	отъ 22 ¹ / ₂ до 25 р.	отъ 9 до 10*	отъ 3 до 6 р. 66 к.
б) Бѣйскомъ, Нерехтскомъ, Макарьевскомъ и Костромскомъ			При томъ же надѣлѣ.		отъ 25 до 27 ¹ / ₂ р.	отъ 10 до 11 р.	3 р. 33 до 7 р. 33 к.
в) Чухломскомъ, Кологривскомъ, Галичскомъ и Солигаличскомъ			При томъ же надѣлѣ.		отъ 30 до 37 ¹ / ₂ р.	отъ 12 до 15 р.	отъ 4 до 10 р.

Въ имѣніяхъ, гдѣ доселѣ получался бѣльшій оброкъ, необременительный для крестьянъ, денежная повинность можетъ быть и выше этихъ нормъ по приговору особой Комиссiи.

Сверхъ того за пользованіе усадьбою полагается плата 5⁰/₀ съ оцѣнки; изъ нихъ 2⁰/₀ въ пользу помѣщика, и 3⁰/₀ въ мірской капиталъ на поддержку и застрахованіе строеній и на другіе мірскіе расходы. При наименьшемъ размѣрѣ усадебнаго участка въ 600 кв. саж., по 20 к. сер. за сажень, приходится:

Съ участка Съ тягла Съ души.
6 р. 3 р. 75 к. 1 р. 50 к.

8. *Московское большинство* (§§ 113, 118 и 120) опредѣляетъ размѣръ оброка по нормальному числу и оцѣнкѣ рабочихъ дней, полагая 80 дней по 25 к. На этомъ основаніи приходится

(*) Выборъ высшей или низшей цифры оброка долженъ основываться на прежде получавшемся оброкѣ.

	При надѣлѣ.		Повинность.	
	На тягло.	На душу.	Съ тяг.	Съдуш. Съ дес.
а) Въ имѣніяхъ земледѣл. и промыслов.	4 дес.	1 ⁴ / ₅ дес.	} 20 р.	} 8 р.
б) Въ имѣніяхъ торговыхъ	3 ¹ / ₃	1 ¹ / ₃		
в) Въ имѣніяхъ высшаго разряда	2 ¹ / ₂	1		

Въ малоземельныхъ имѣніяхъ, гдѣ крестьянамъ отводится половина удобной земли, денежная повинность рассчитывается по количеству земли и по вышеопредѣленной платѣ съ каждой десятины.

Въ тѣхъ имѣніяхъ, гдѣ помѣщикъ оставитъ въ пользованіи крестьянъ только тотъ надѣлъ, которымъ они нынѣ пользуются, оброкъ полагается въ 15 р. сер. съ тягла.

За пользованіе усадьбою землею назначается особая плата 2⁰/₀ съ оцѣнки нормальнаго участка въ 840 кв. саж. а именно:

Въ имѣніяхъ.	Съ участка.	Съ тягла.	Съ души.
а) земледѣльческихъ	36р. 3 к.	2 р. 10 к.	84
б) промысловыхъ	5 р. 4 к.	3 р. 15 к.	1 р. 2 к.
в) торговыхъ	6 р. 72 к.	4 р. 20 к.	1 р. 68 к.
г) высшаго разряда	8 р. 40 к.	5 р. 25 к.	2 р. 10 к.

9. Положеніе *Московскаго меньшинства* (§§ 38 и 39) совершенно сходно съ Положеніемъ большинства относительно размѣра денежной повинности за землю, остающуюся въ пользованіи крестьянъ. Но въ случаѣ выкупа полевой земли вмѣстѣ съ усадьбою при гарантіи Правительства — въ пользу помѣщиковъ поступаетъ, впредь до уплаты всей выкупной суммы разомъ, ¹/₄ частью менѣе, а именно 4¹/₂⁰/₀ съ оцѣнки выкупнаго участка, вмѣсто 6⁰/₀, по которымъ капитализируется нормальный оброкъ для составленія выкупной суммы. Размѣръ ежегоднаго при выкупѣ крестьянскаго платежа процентовъ и части капитала ни въ какомъ случаѣ не долженъ превышать назначеннаго срочно-обязаннымъ Положеніемъ оброка.

10. *Витебское Положеніе для Бѣлорусскихъ уѣздовъ* (§ 101-106) опредѣляетъ размѣръ оброка по числу и цѣнѣ барщинныхъ дней; цѣна же рабочаго дня будетъ опредѣлена Губернскимъ Комитетомъ во 2 періодъ его занятій, не свыше впрочемъ $\frac{1}{3}$ части средней стоимости вольнонаемнаго рабочаго дня въ той мѣстности, гдѣ находится имѣніе.

Плата за пользованіе усадобою, въ размѣрѣ 3% съ оцѣнки, входитъ въ составъ общей повинности за поземельный участокъ.

11. *Витебское Положеніе для Инфляндскихъ уѣздовъ* (§ 100) предоставляетъ на полюбовное соглашеніе крестьянъ и помѣщиковъ опредѣленіе денежной повинности за землю въ предѣлахъ между 40 р. и 72 р. за 20-ти десятинный участокъ.

(Норма 40 р. соотвѣтствуетъ населенію 7 душъ на 20 дес. участкѣ, а 72 р. — 15 душъ).

По этому расчету повинность составляетъ:

При надѣлѣ на душу.	Съ души.	Съ десят.
$2\frac{6}{7}$ дес.	5 р. 71 $\frac{1}{2}$ к.	2 р.
$1\frac{1}{5}$ —	4 р. 80 к.	3 р. 60 к.

12. Положеніе *Витебскаго меньшинства для Бѣлорусскихъ уѣздовъ* назначаетъ слѣдующія нормы:

	При надѣлѣ.	
	На тягло.	На душу.
а) Въ имѣніяхъ многоземельныхъ	отъ 8 до 9 дес.	отъ $3\frac{1}{5}$ - $3\frac{3}{5}$
б) — среднеземельныхъ	— 7 — 8 дес.	— $2\frac{4}{5}$ - $3\frac{1}{5}$
в) — малоземельныхъ	— 6 — 7 дес.	— $2\frac{2}{5}$ - $2\frac{4}{5}$

	Повинность.		
	Съ тягла.	Съ души.	Съ десят.
а) отъ 18 р. 40 к.	отъ 7 р. 36 к.	2 р. 30 к.	
до 20 р. 70 к.	до 8 р. 28 к.		
б) отъ 17 р. 50 к.	отъ 7 р.	2 р. 50 к.	
до 20 р.	до 8 р.		
в) отъ 16 р. 20 к.	отъ 6 р. 48 к.	2 р. 70 к.	
до 18 р. 90 к.	до 7 р. 56 к.		

За пользование усадьбою полагается плата 30/0 съ оцѣнки усадебной земли, т. е. съ участка въ $1\frac{1}{2}$ дес. 3 р. 60 к. съ тягла 2 р. 25 к., съ души 90 к.

13. *Тверское большинство* (§ 90) опредѣляетъ различныя нормы повинностей за каждую десятину нормальнаго надѣла (т. е. не превышающаго 4 дес. на душу):

за 1-ую	полагается	5 р. 10 к.
„ 2-ую	—	1 р. 80 к.
„ 3-ью	—	1 р. 20 к.
„ 4-ую	—	„ 60 к.

(За части десятины назначаются оброки соотвѣтственно ихъ величинѣ).

На этомъ основаніи повинность съ души составляетъ:

при 1-й дес.	5 р. 10 к.
„ 2-хъ —	6 р. 90 к.
„ 3-хъ —	8 р. 10 к.
„ 4-хъ —	8 р. 70 к.

Въ норму повинности за 1-ую десят. включена плата за пользование усадьбою, (полагая ея въ 60/0 съ цѣны усадьбы).

14. *Тверское меньшинство* (§ 82) назначаетъ за 1-ую дес. надѣла плату, равную цѣнѣ одной четверти ржи 9-ти пудоваго вѣса; за 2-ую и 3-ю дес. — плату, равную цѣнѣ $1\frac{1}{2}$ четвер. ржи за каждую. (Средняя цѣна ржи выводится чрезъ каждые 5 лѣтъ изъ торговыхъ цѣнъ по уѣзднымъ городамъ за Январь мѣсяць послѣдняго пятилѣтія, — чрезъ мѣстное дознаніе, по распоряженію Начальника Губерніи, по торговымъ книгамъ хлѣбныхъ торговцевъ).

За части десятинъ полагаются оброки соотвѣтственно ихъ величинѣ.

За пользование усадьбой особой платы не полагается.

15. *Черниговское большинство* (§§ 138 и 139) опредѣляетъ размѣръ денежной повинности на первыя 6 лѣтъ срочно-обязаннаго періода по числу и цѣнѣ рабочихъ дней (*).

По этому расчету приходится:

а) въ уѣзд. Конотопск. Козелец., Борзенс., Нѣжинск., и части Остерскаго на лѣвомъ берегу Десны.

При надѣлѣ.		Повинность.		
На тягло.	На душу.	Съ тягла.	Съ души.	Съ десят.
$3\frac{1}{8}$ дес.	$1\frac{1}{4}$ дес.	12 р. 75 к.	5 р. 10 к.	4 р. 8 к.*)

б) въ уѣзд. Глуховск., Кролевец., Городниц. Сосниц., Новгород.-Сѣверс., Стародубс., Черниговск., и части Остерскаго на правомъ берегу Десны.

При надѣлѣ.		Повинность.		
На тягло.	На душу.	Съ тягла.	Съ души.	Съ дес.
$\frac{3}{4}$ дес.	$1\frac{1}{2}$ дес.	15 р. $18\frac{3}{4}$ к.	6 р. $7\frac{1}{2}$ к.	4 р. 5 к.

в) Въ уѣздахъ Новозыбковск. Суражск. и Мглинскомъ:

При надѣлѣ.		Повинность.		
На тягло.	На душу.	Съ тягла.	Съ души.	Съ дес.
5 дес.	2 дес.	14 р. 20 к.	5 р. 68 к.	2 р. 84 к.

Сверхъ того за пользованіе усадьбою полагается плата 3% съ оцѣнки, или приблизительно (**):

Съ нормальнаго участка въ 600 кв. саж. отъ 3 р. 60 к. до 6 р. 30 к., съ тягла отъ 2 р. 25 к. до 3 р. 95 к., съ души отъ 90 к. до 1 р. 55 к.

16. *Черниговское меньшинство* не устанавливаетъ никакихъ

(*) Рабочій пѣшій день оцѣненъ въ уѣздахъ:

1 разр. въ $12\frac{1}{2}$ к. (или 20 ф. ржи.)

2 — — 15 „ (— 20 „ —)

3 — — $10\frac{1}{2}$ „ (— 12 „ —)

(**) Повинности за усадьбу выведены только по цѣнѣ усадебной земли; цѣна же строеній не опредѣлена въ Положеніи и потому не могла быть принята въ расчетъ.

нормъ повинностей, а указываетъ только на основанія, на которыхъ должны быть опредѣлены эти нормы. (См. обзоры основ.)

17. По положенію *Астраханскаго* Комитета (§ 89) размѣръ денежной повинности за полевой надѣлъ устанавливается полюбивнымъ соглашеніемъ крестьянъ съ помѣщикомъ или же опредѣляется Губернскимъ Комитетомъ по соображеніи нынѣ существующаго оброка въ имѣніи съ оброкомъ въ другихъ имѣніяхъ той же мѣстности и при тѣхъ же условіяхъ.

За пользованіе усадьбою полагается 6⁰/₁₀ съ оцѣнки, т. е. съ нормальнаго участка въ 600 кв. саж. 5 р. 40 к., съ тягла 3 р. 37¹/₂ к., съ души 1 р. 35 к. (Оцѣнка усадебной земли можетъ быть возвышена съ утвержденія Губернскаго Комитета при особенно выгодныхъ условіяхъ мѣстности).

18. По *Харьковскому* Положенію (§§ 90 и 91) повинность составляетъ:

	При надѣлѣ.	Съ тягла.	Съ души.	Съ дес.
	На тягло			
	на душу.			
а) въ уѣздахъ Купянскомъ, Изюмскомъ и Старобѣльскомъ (*)				(**)
	5 1/2 дес.	1 5/6 д.		3 р. 93 к.
б) въ остальныхъ уѣздахъ:		21 р. 60 к.	7 р. 20 к.	
	4 1/2 дес.	1 1/2 д.		4 р. 80 к.

За выгонъ, если онъ находится въ отдѣльномъ пользованіи крестьянъ, полагается плата 3⁰/₁₀ съ оцѣнки, или:

съ нормальнаго тягловаго участка въ 600 кв. саж. 36 к., съ души 12 к.

(*) Харьковский Комитетъ принимаетъ 3 души на тягло.

(**) Плата за пользованіе полевой и усадебной землею въ 9-ти верстномъ разстояніи отъ Харькова увеличивается соотвѣтственно цѣною за землю по приговору оцѣночныхъ Комиссій.

За пользование усадебною землею, въ случаѣ выкупа ея вмѣстѣ съ полевымъ надѣломъ при гарантіи Правительства (*) назначается особая плата въ 3% съ оцѣнки или: съ тягловаго участка въ $\frac{1}{2}$ дес. 2 р. 16 к., съ души 72 к.

19. *Исковской* Комитетъ (§ 139) назначаетъ слѣдующія нормы повинностей:

	При надѣлѣ.		Повинность.		
	На тягло.	На душу.	Съ тягла.	Съ души.	Съ дес.
а) Въ имѣніяхъ.	9 дес.	$3\frac{2}{3}$ д.	21 р. 60 к.	8 р. 64 к.	2 р. 40 к.
д) Въ среднезем.	отъ 7 до до 9 д.	отъ $2\frac{4}{5}$ до $3\frac{2}{3}$ д.	отъ 16 р. 80 к. до 21 р. 60 к.	отъ 6 р. 72 к. до 8 р. 64 к.	
с) Въ малозем.	отъ 5 до до 7 д.	отъ 2 до до $2\frac{4}{5}$ д.	отъ 12 р. до 16 р. 80 к.	отъ 4 р. 80 к. до 6 р. 72 к.	

Денежная повинность можетъ быть увеличена по приговору Губернскаго Комитета, если она ниже оброка взимаемаго нынѣ въ имѣніи и вообще существующаго въ той же мѣстности, и если имѣніе представляетъ особенно выгодныя мѣстныя условія.

За пользование усадьбою особой платы не полагается.

20. *Вятскій* Комитетъ (§ 36), удерживая существующіе нынѣ въ имѣніяхъ оброки, назначаетъ высшія нормы для различныхъ уѣздовъ

	При надѣлѣ.		П о в и н н о с т ь .		
	въ многоземельныхъ имѣніяхъ.	— — —	На душу.	На тягло.	Съ дес.
			$2\frac{4}{5}$ дес.	7 дес.	
			$2\frac{2}{5}$ дес.	6 дес.	
			2 дес.	5 дес.	
	Въ уѣздахъ:		Съ тягла.	Съ души.	Съ дес.
а) Сарапульскомъ, Елабужскомъ и Слободскомъ .			отъ 10 до 14 р.	отъ 4 до 5 р. 60 к.	2 р.
б) Нолинскомъ, Уржумск. и Яранскомъ			отъ 15 до 21 р.	отъ 6 до 8 р. 40 к.	3 р.
с) Малмыжскомъ			отъ 20 до 28 р.	отъ 8 до 11 р. 20 к.	4 р.

(*) Если выкупъ усадьбы вмѣстѣ съ полевою землею не будетъ гарантированъ Правительствомъ, то плата за пользование усадебною зем-

За пользование усадьбою въ теченіе срочно-обязаннаго времени (9 лѣтъ) особой платы не полагается; по истеченіи же этого срока остающійся на крестьянахъ долгъ за выкупаемая усадьбы оплачивается процентами, впредь до полного взноса выкупной суммы, на основаніи общихъ законовъ и частныхъ долговыхъ обязательствъ.

21. *Воронежскій* Комитетъ (§§ 94 и 96) назначаетъ за полевой надѣлъ въ 3 дес. пашни и $\frac{1}{4}$ дес. выгона и сѣнокоса на тягло (или $1\frac{1}{3}$ дес. на душу) плату

Въ уѣздахъ:	Съ тягла.	Съ души.	Съ десят.
a) въ Землянскомъ.	16 р. 10 к.	6 р. 44 к.	4 р. 95 $\frac{1}{2}$ к.
b) — Задонскомъ.	16 „ 5 „	6 „ 42 „	4 „ 93 $\frac{4}{5}$ „
c) — Бобровскомъ и Новохоперск.	14 „ 50 „	5 „ 80 „	4 „ 46 „
d) — Нижнедѣвицк. и Коротоякскомъ.	14 „ 25 „	5 „ 70 „	4 „ 38 „
e) — Острогожск.	14 „ „	5 „ 60 „	4 „ 31 „
f) — Воронежск.	13 „ 97 „	5 „ 58 $\frac{4}{5}$	4 „ 30 „
g) — Павловск. и Богучарскомъ.	13 „ 75 „	5 „ 50 „	4 „ 22 $\frac{3}{4}$ „
h) — Валуйскомъ.	13 „ 44 „	5 „ 37 $\frac{2}{3}$	4 „ 14 „
i) — Бирюченск.	13 „ 37 „	5 „ 34 $\frac{4}{5}$	4 „ 12 „

За пользование усадьбами полагается особая плата 5⁰/₀ съ оцѣнки, а именно:

Съ нормальнаго участка въ 840 кв. саж.	Съ тягла.	Съ души.
a) на прежнихъ мѣстахъ 10 р. 50 к.	6 р. 56 $\frac{1}{4}$ к.	2 р. 62 $\frac{1}{2}$ к.
b) на новыхъ мѣстахъ 6 р. 50 к.	3 р. 93 $\frac{3}{4}$ к.	1 р. 57 $\frac{1}{2}$ к.

22. *Полтавскій* Комитетъ (§ 80), принимая за нормальный полевой надѣлъ $1\frac{1}{2}$ дес. на душу (или $3\frac{3}{4}$ дес. на тягло),

лею и строеніями должна быть опредѣлена по прошествіи 2-хъ лѣтъ оцѣночными Комиссіями.

назначаетъ плату 4 р. 50 к. съ дес. На этомъ основаніи повинность составляетъ:

При надѣлѣ		Съ тягла	Съ души	Съ десятины.
На тягло	На душу			
3 ³ / ₄ д.	1 ¹ / ₂ д.	16 р. 85 ¹ / ₂ к.	6 р. 75 к.	4 р. 50 к.

За пользованіе усадебною землею полагается плата 60/0 съ оцѣнки наименьшаго нормальнаго участка въ 600 кв. саж. (по 9 к. за кв. саж.) т. е.

Съ участка	Съ тягла	Съ души.
3 р. 24 к.	2 р. 2 ¹ / ₂ к.	81 к.

Увеличеніе размѣра усадебнаго участка противъ нормы 600 кв. саж. не имѣетъ вліянія на размѣръ повинности: она ни въ какомъ случаѣ не должна превышать 3 р. 24 к. за участокъ.

23. *Владимірское большинство* (§ 116) опредѣляетъ размѣръ повинности по уѣздамъ, а именно:

При надѣлѣ.		Съ тягла.	Съ души.	Съ десятины.
На тягло.	На душу.			

А) По Владимірскому уѣзду.

а) На черноземно-глинистой почвѣ.				
4 ¹ / ₃ дес.	1 ³ / ₄ дес.	26 р. 25 к.	10 р. 50 к.	6 р.
б) На суглинистой почвѣ:				
5 дес.	2 дес.	25 р.	10 р.	5 р.

В) По Ковровскому уѣзду.

7 ¹ / ₂ дес.	3 дес.	18 р. 62 ¹ / ₂ к.	7 р. 45 к.	за пах. зем. 2 р. 25 к. сѣнок. 3 р. 65 к.
------------------------------------	--------	---	------------	--

С) По Вязниковскому уѣзду.

6 ⁴ / ₅ дес.	2 ³ / ₄ дес.	отъ 16 р. 52 к. до 24 р. 35 к.	отъ 6 р. 61 к. до 9 р. 74 к.	отъ 2 р. 40 к. до 3 р. 55 к.
------------------------------------	------------------------------------	-----------------------------------	---------------------------------	---------------------------------

Д) По Муромскому уѣзду.

а) На черноземно-глинистой почвѣ.				
4 ¹ / ₃ дес.	1 ³ / ₄ дес.	28 р. 43 ³ / ₄ к.	11 р. 37 ¹ / ₂ к.	6 р. 50 к.
б) На песчаной:				
7 ¹ / ₂ дес.	3 дес.	41 р. 25 к.	16 р. 50 к.	5 р. 50 к.

Е) По Суздальскому уѣзду.

а) На черноземно-глинистой почвѣ:				
4 ¹ / ₃ дес.	1 ³ / ₄ дес.	26 р. 25 к.	10 р. 50 к.	6 р.
б) На песчаноглинистой почвѣ:				
5 ² / ₃ дес.	2 ¹ / ₄ дес.	25 р. 30 к.	10 р. 12 ¹ / ₂ к.	4 р. 50 к.

За пользование усадьбою полагается сверхъ того плата 40/0 съ оцѣнки, а именно:

Съ нормальнаго участка въ 805 кв. саж. Отъ 10 р. 44 к. до 20 р. 89 к.	Съ души отъ 2 р. 98 к. до 5 р. 97 к. (*)	Съ тягла отъ 7 р. 45 к. до 14 р. 90 к. (*)
---	--	--

24. *Владимірское меньшинство 6 членовъ (§§ 63 и 95)* удерживаетъ существующій нынѣ размѣръ денежной повинности на срочно обязанное время (3 года); за тѣмъ на выкупной періодъ опредѣляетъ оброкъ въ 4^{1/2} 0/0 (***) съ оцѣнки поземельнаго участка.

По этому расчету оброкъ составляетъ, при высшемъ нормальномъ надѣлѣ въ 3 дес. полевой земли и не менѣе 200 кв. сажень усадебной земли на душу,

	Съ тягла	съ души.
а) во Владимірскомъ уѣздѣ.	17 р. 10 к.	6 р. 84 к. (***)
б) „ Судогодскомъ уѣздѣ .	13 „ 27 ^{1/2} „	5 „ 31 „

Средняя по губерніи повинность составляетъ 14 р. 70 к. 5 р. 88 к.

25. *Владимірское меньшинство 5 членовъ (§§ 23—29 II Отд. VI Гл.)* не опредѣляетъ нормъ денежной повинности за поземельный надѣлъ, но поставляетъ правиломъ, что бы повинность за пользование полевой и усадебною землею не превышала средней цифры оброка, существующаго нынѣ по уѣздамъ. Установленіе нормы оброчной повинности за пользование

(*) Въ положеніи Владимірскаго большинства на каждый дворъ полагается по 3^{1/2} души.

(**) 4^{1/2} 0/0 съ оцѣнки составляютъ плату за пользование; всего же крестьянами уплачивается 6 0/0, т. е. 7 р. 85 к. съ души или 19 р. 62^{1/2} к. съ тягла.

(***) Нормы оброковъ для другихъ уѣздовъ заключаются въ предѣлахъ нормъ для Владимірскаго и Судогодскаго уѣздовъ.

надѣломъ до выкупа (въ теченіе не болѣе 3 лѣтъ) и опредѣленіе выкупной цѣны поземельнаго участка, съ которой 50/0 составляетъ плату за пользованіе, возлагается, въ случаѣ не достиженія полюбовнаго соглашенія, на Посредническую Комиссію.

26. *Новгородское большинство* (§§ 108 и 109) назначаетъ норму денежной повинности:

При надѣлѣ		Съ тягла	Съ души	Съ десятины.
На тягло	На душу			
5 д.	2 д.	20 р.	8 р.	4 р.

За пользованіе каждою десятиною дополнительнаго надѣла до существующаго размѣра полагается 2 р. 50 к.

За пользованіе усадебною землею назначается плата 30/0 съ оцѣнки, опредѣляемой Посредническою Комиссіею.

27. *Новгородское меньшинство* (§§ 117 — 119) устанавливаетъ различныя нормы повинностей за каждую десятину основнаго надѣла (т. е. не превышающаго 2^{1/2} д. на душу).

За 1-ую дес.	4 р.
„ 2-ую „	2 „ 50 к.
„ 1/2 третьей	1 „

По этому расчету повинность съ души составляетъ:

При надѣлѣ 1 дес.	4 р.
„ „ 2 „	6 „ 50 к.
„ „ 2 ^{1/2} „	7 „ 50 к.

За каждую десятину дополнительнаго надѣла до существующаго размѣра полагается 1 р. на срочно-обязанное время (6 лѣтъ). По истеченіи же этого времени плата за пользованіе дополнительнымъ надѣломъ опредѣляется по полюбовному соглашенію.

За части десятинь назначаются оброки, соответственныя ихъ величинѣ.

Размѣръ денежной повинности можетъ быть увеличенъ по соображеніи съ существующимъ оброкомъ, въ селеніяхъ, расположенныхъ особенно выгодно для сбыта произведеній. Увеличеніе оброка допускается по приговору Посреднической Комиссiи.

Плата за пользованіе усадбною землею включена въ повинность за 1-ую дес. надѣла.

28. Тамбовское большинство (§ 110) опредѣляетъ размѣръ денежной повинности по числу и цѣнѣ барщинныхъ дней (т. е. 25 конныхъ по 20 к.), что составитъ:

	При надѣлѣ.		Съ тягла.	Съ души.	Съ дес.
	На тягло.	На душу.			
а) многоземельныхъ	3 ³ / ₄ дес.	1 ¹ / ₂ д.	18 р. 75 к.	7 р. 50 к.	} 5 р.
б) среднеземельныхъ	3 ¹ / ₈	1 ¹ / ₄	15 62 ¹ / ₂ 6	25	
в) малоземельныхъ	2 ¹ / ₂	1	12 50 5	—	

За пользованіе прежними усадьбами повинность опредѣляется по полюбовному соглашенію крестьянъ и помѣщиковъ, или же по приговору особой Комиссiи. За пользованіе вновь отведенными усадьбами полагается слѣдующая повинность (по 5 р. съ десятины):

	Съ участка.	Съ тягла.	Съ души.
а) въ 300 кв. саж.			
Въ малоземельн. имѣн. уѣздовъ: Темниковскаго, Спаскаго, Елатомскаго, Шацкаго и Моршанскаго	71 ¹ / ₂ к.	45 к.	18 к.
б) въ 550 кв. саж.			
Въ многоземельныхъ и среднеземельныхъ имѣніяхъ тѣхъ же уѣздовъ и въ малоземельн. имѣніяхъ прочихъ уѣздовъ	1 р. 14 ¹ / ₂ к.	71 к.	28 ¹ / ₂ к.
в) въ 840 кв. саж.			
Въ многоземельн. и среднеземельн. имѣніяхъ уѣздовъ Козловскаго, Тамбовскаго, Липецкаго, Лебедянскаго, Усманскаго, Кирсановскаго и Борисоглѣбскаго	1 р. 75 к.	1 р. 9 к.	44 ³ / ₄ к.

Повинность за усадебную землю возвышается противъ нормальной по приговору вышеозначенной Коммисіи при особенно выгодныхъ условіяхъ мѣстности.

29. Тамбовское меньшинство назначаетъ норму повинности въ 4 р. съ дес., что составитъ

въ имѣніяхъ:	При надѣлѣ.		Съ тягла.	Съ души.	Съ дес.
	На тягло.	На душу.			
а) многоземельныхъ	3 ³ / ₄ дес.	1 ¹ / ₂ д.	15 р. — к.	6 р.	} 4 р.
б) среднеземельныхъ	3 ¹ / ₈	1 ¹ / ₄	12 50	5	
в) малоземельныхъ	2 ¹ / ₂	1	10 —	4	

Сверхъ нормального надѣла крестьянамъ предоставляется право

на 1 дес. въ многоземельныхъ имѣніяхъ.

„ ²/₃ „ „ среднеземельныхъ. —

„ ¹/₃ „ „ малоземельныхъ въ каждомъ полѣ на тягло, съ платежемъ по тому же расчету 4 р. за дес.

За пользованіе усадебной землею полагается плата 40/0 съ оцѣнки, опредѣляемой оцѣночною Коммиссіею.

30. По Саратовскому положенію (§ 87) повинности составляютъ:

въ имѣніяхъ:	При надѣлѣ.		Съ тягла.	Съ души.	Съ дес.
	На тягло.	На душу.			
а) трехпольн. хозяйства (*)	5 д.	2 д.	} 15 р.	6 р.	} 3 р.
б) залежного хозяйства	8	3 ¹ / ₅			

За пользованіе усадьбами полагается плата 30/0 съ оцѣнки или

	Съ Нормальн. участка. въ 840 кв. саж.	Съ тягла.	Съ души.
а) на прежнихъ мѣстахъ	2 р. 52 к.	1 р. 57 ¹ / ₂	63 к.
б) на новыхъ мѣстахъ (**)	75 ² / ₃	47 ¹ / ₂	19

(*) Въ Царицынскомъ уѣздѣ и южной части Камышинскаго.

(**) Крестьяне освобождаются отъ платежа повинностей за новыя усадьбы въ теченіе 3-хъ лѣтъ послѣ перенесенія ихъ усадьбъ.

31. *Минскій* Комитетъ (§ 84, 216) удерживаетъ на срочно-обязанное время существующій въ каждомъ имѣннн оброкъ, опредѣленный инвентарями 1846 г. (Размѣръ надѣла также не измѣняется). По истеченіи же этого срока, наемная плата за арендныя земли опредѣляется по добровольному соглашенію договаривающихся сторонъ.

Особой платы за пользованіе усадьбою не полагается. Въ случаѣ выкупа усадьбы въ теченіе срочно-обязаннаго времени, помѣщикъ уплачиваетъ крестьянину 40/0 отъ внесенной за усадьбу суммы.

32. *Ярославскій* Комитетъ назначаетъ повинность въ 7 р. 85 съ души или 19 р. 62¹/₂ к. съ тягла при среднемъ надѣлѣ:

	На тягло.	На душу.
а) въ Ростовскомъ уѣздѣ	8 ³ / ₄	3 ¹ / ₂ д.
б) въ Ярославск., Мологск. и Мышкинск. уѣздахъ	10	4
с) въ остальныхъ уѣздахъ	12 ¹ / ₂	5

Оброкъ распредѣляется на каждую десятину надѣла по арифметической обратной прогрессіи 5 : 4; 3 : 2 : 1. На этомъ основаніи приходится:

а) въ Ростовскомъ уѣздѣ.

за 1-ю д.	3 р. 30	10/19 к.
2-ю	2 р. 47	17/19 к.
3-ю	1 р. 65	5/19 к.
1/2 4-ой	41	6/19 к.

б) въ уѣзд. Ярослав., Мологск. и Мышкинск.

за 1-ю д.	3 р. 14 к.
2-ю	2 р. 35 к.
3-ю	1 р. 57 к.
4-ю	„ 78 ¹ / ₂

с) въ остальныхъ уѣздахъ:

за 1-ю д.	2 р. 61 ² / ₃ к.
-------------------	--

за 2-ю д.	2 р.	9 ¹ / ₄ к.
3-ю	1 р.	57 к.
4-ю	1 р.	4 ² / ₃ к.
5-ю	„ р.	52 ¹ / ₃ к.

За каждую десятину дополнительнаго надѣла до существующаго размѣра полагается таже повинность, что и за послѣднюю десятину средняго надѣла.

За пользованіе усадьбами назначается плата 4⁰/₁₀₀ съ 160 р., оцѣночной суммы усадьбы, или въ душеваго участка въ 840 кв. саж. 6 р. 40 к., съ тягла 16 р.

Въ уѣздахъ: Ростовскомъ, Мышкинскомъ и во 2 станѣ Мологскаго помѣщикамъ предоставляется право часть цѣнности крестьянскихъ усадьбъ и повинности за нихъ причислять къ цѣнности надѣла и къ оброчной за него платѣ.

Въ Рыбинскомъ уѣздѣ владѣльцамъ подгородныхъ имѣній близъ пристаней, на разстояніи 2 версть отъ Рыбинска, предоставляется право опредѣлять за землю повинность по соглашенію съ крестьянами.

33. *Рязанское большинство* (§ 129) опредѣляетъ норму денежной повинности въ 7 р. 50 к. съ души, или

При надѣлѣ.	На тягло.	На душу.	Съ тягла.	Съ души.	Съ десят.
а) Въ имѣн. I разряда: 3 ¹ / ₈ дес.		1 ¹ / ₄ дес.	18 р. 75 к.	7 р. 50 к.	6 р.
б) Въ имѣн. VII разряда: 7 ¹ / ₂ дес.		3 дес.			

За пользованіе усадьбою полагается плата 2⁰/₁₀₀ съ оцѣнки, (*) что составляетъ:

(*) Оцѣнка возвышается по приговору Губернскаго Комитета для особенно цѣнныхъ усадьбъ или находящихся въ промысловыхъ мѣстностяхъ.

съ нормального душеваго участка въ 240 кв. саж. 1 р. 40 к., съ тягла 3 р. 50 к.

34. *Рязанское меньшинство 2 Раненбургскихъ членовъ* §§ 6, 36 и 43) назначаетъ слѣдующія нормы повинностей за пользование полевымъ надѣломъ въ теченіе выкупа:

При надѣлѣ.

	На тягло.	На душу.	Съ тягла.	Съ души.	Съ десят.
а) Для Раненбургскаго уѣзда:					
	3 ³ / ₄ дес.	1 ¹ / ₂ дес.	11 р. 25 к.	4 р. 50 к.	3 р. (*).
б) Для прочихъ уѣздовъ:					
отъ 3 ¹ / ₂ дес.	отъ 1 ¹ / ₄ дес.	15 р. 62 к.	6 р. 25 к. (**)	отъ 2 р. 8 ¹ / ₂ к.	
до 7 ¹ / ₂ дес.	до 3 дес.			до 5 р.	

За пользование выгономъ въ теченіе выкупнаго періода полагается плата (для Раненбургскаго уѣзда):

съ душеваго надѣла въ 240 кв. саж. 30 к., съ тягла 75 коп.

Таковая же плата назначена и за пользование усадебной землею (при томъ же размѣрѣ).

На время отъ введенія новаго крестьянскаго управленія до окончательнаго отмежеванія земли, поступающей въ выкупъ (не свыше 12 лѣтъ) опредѣляются для Раненбургскаго уѣзда слѣдующія повинности, при сохраненіи существующаго размѣра усадьбы и полевой земли:

За дес. усадебной и выгонной земли по 9 р.

» » пахатной подъ озимымъ хлѣбомъ 8 р.

(считая въ томъ числѣ и паръ)

» » подъ яровой хлѣбъ 7 р.

35. *Рязанское меньшинство 2 чл. отъ Правительства* (§ 153) опредѣляетъ нормы денежной повинности по числу и

(*) Полагая 5⁰/₀ съ оцѣнки.

(**) Эта норма составляетъ 5⁰/₀ съ установленнаго большинствомъ Комитета на срочно-обязанное время оброка (7 р. 50 к.), капитализированнаго изъ 6⁰/₀.

оцѣнкѣ барщинныхъ дней (32 или 40 дней, смотря по разряду, къ которому принадлежитъ имѣніе, по 25 к. за день). По этому расчету приходится:

При надѣлѣ.				
На тягло.	На душу.	Съ тягла.	Съ души.	Съ десят.
Въ 1-й полосѣ: 5 дес.	2 дес.	25 р.	10 р.	5 р.
Въ 2-й и 3-й полосѣ: 6 $\frac{1}{4}$ дес.	2 $\frac{1}{2}$ дес.			
Въ 4-й полосѣ: 7 $\frac{1}{2}$ дес.	3 дес.	20 р.	8 р.	2 р. 66 к.
Въ 5-й полосѣ: отъ 2 $\frac{1}{2}$ дес. до 3 $\frac{3}{4}$ дес.	отъ 1 дес. до 1 $\frac{1}{2}$ дес.			

Повинность за усадьбу включена въ общую цифру оброка. Въ имѣніяхъ по правую сторону Оки на усадьбу падаетъ $\frac{1}{4}$ всей суммы повинности (т. е. отъ 2 р. до 2 р. 50 к.); въ другой части губерніи — $\frac{1}{2}$ всей денежной повинности (т. е. отъ 4 до 5 р.).

III. Смѣшанныя повинности.

Большая часть Положеній Губернскихъ Комитетовъ упоминаетъ о смѣшанной повинности, но болѣе половины изъ нихъ не поставляютъ о ней никакихъ положительныхъ правилъ.

Изъ тѣхъ Положеній, которыя устанавливаютъ таковыя правила, видно что Комитеты различаютъ два вида смѣшанной повинности.

1. Когда одна часть тяголъ въ имѣніи состоитъ на оброкѣ, а другая на барщинѣ:

2. Когда одно и тоже тягло или дворъ отправляетъ часть повинности натурою, а другую доплачиваетъ деньгами.

Положенія: *Нижегородское* большинства (§ 55 пр. в.), *С. Петербургское* (§ 125), *Костромское* (§ 117), *Московское*

большинства (§ 114), оба *Витебскія* для Бѣлорусскихъ уѣздовъ (§ 106), *Астраханское* (§§ 91 и 92), *Псковское* (§ 128) и *Тамбовское* (§ 109), имѣютъ въ виду преимущественно первый видъ смѣшанной повинности. Правила для него устанавливаемы ограничиваются почти исключительно тѣмъ, что помѣщику предоставляется опредѣлить въ уставной граматѣ (актѣ), какое число тяголъ отправляетъ повинность работою и какое деньгами. Дальнѣйшее распредѣленіе порядка отправленія смѣшанной повинности нѣкоторыми Комитетами предоставляется Обществу.

Второй видъ смѣшанной повинности допускаютъ Положенія *Московское* (§ 114 пр.), *Воронежское* (§ 93 и 94), *Новгородское* большинства (§ 112, *Саратовское* (§ 92) и *Рязанское* большинства (§ 148). Изъ нихъ *Московское* допускаетъ такой видъ смѣшанной повинности (*отдѣльно на тягло*) только по взаимному соглашенію помѣщика съ крестьянами. *Воронежское* предоставляетъ помѣщику требовать съ одного и того же лица часть повинности деньгами и часть барщиною, съ тѣмъ чтобы оброкъ и работа, вмѣстѣ взятые, не превышали общей платы за наемъ земли. *Новгородское* большинство допускаетъ смѣшанную повинность въ такомъ видѣ, что $\frac{1}{4}$, $\frac{1}{2}$ или $\frac{3}{4}$ натуральной повинности, падающей на крестьянина, можетъ замѣняться оброкомъ. *Саратовское* Положеніе допускаетъ второй видъ смѣшанной повинности только тамъ, гдѣ она существуетъ, предоставляя помѣщику замѣнять ее чистою денежною повинностью. *Рязанское* большинство допускаетъ положительно исполненіе извѣстной доли повинностей, падающихъ на крестьянина, деньгами, а остальной доли работою, съ тѣмъ чтобы общее число барщинныхъ дней и оброка не превышало опредѣленной Комитетомъ повинности съ ревизской души.

Обзоры основаній.

1. По положенію *Нижегородскаго большинства.*

Назначеніе нормы натуральной повинности для имѣнной земледѣльческихъ въ 2 дня въ недѣлю, при 5 десятинахъ надѣла на тягло, основано на томъ, что при существующемъ среднемъ надѣлѣ около 7 ¹/₂ десятинъ на тягло — барщина опредѣлена закономъ въ 3 дня.

Плата 1 % съ оцѣнки за пользованіе усадебными землями въ тѣхъ же земледѣльческихъ имѣніяхъ установлена въ замѣнъ мелочныхъ поборовъ живностью и прочимъ, и въ видахъ юридическаго указанія собственности.

Право требовать отъ оброчныхъ крестьянъ трехъ рабочихъ дней въ году съ тягла за опредѣленную въ положеніи плату — предоставлено помѣщику съ цѣлью предотвратить стачки со стороны крестьянъ, при трудности добыть стороннихъ работниковъ.

2. По Положенію *Нижегородскаго меньшинства.*

Денежная повинность для имѣнной земледѣльческихъ въ размѣрѣ 4 р. 80 к. съ души, или 12 р. съ тягла, составляетъ 6% съ оцѣнки поземельнаго участка; этотъ оброкъ не превышаетъ средняго существующаго нынѣ въ тѣхъ имѣніяхъ, которыя надѣлены ограниченнымъ количествомъ земли.

Въ имѣніяхъ промысловыхъ и торговыхъ размѣръ оброка остается прежній: во 1-хъ по причинѣ чрезвычайной трудности опредѣлить для такихъ имѣній — въ какомъ размѣрѣ входитъ въ платимый крестьянами оброкъ цѣнность поземельныхъ угодій независимо отъ промысловъ; и во 2-хъ, по совершенной невозможности для Комитета, при настоящихъ его средствахъ, произвести оцѣнку обуславливающихъ размѣръ оброка выгодъ и удобствъ въ каждой отдѣльной мѣстности.

3. По *Петербургскому* Положенію.

Петербургскій Комитетъ объясняетъ, что натуральная повинность въ размѣрѣ 90 рабочихъ дней, отбываемыхъ одними тягловыми хозяевами, при полномъ 9-ти десятинномъ надѣлѣ, значительно легче 3-хъ дневной барщины, существующей нынѣ не рѣдко при меньшемъ надѣлѣ и отбываемой даже за тягольными крестьянами.

Установленіемъ пониженныхъ противу прежняго повинностей достигается, по мнѣнію Комитета, не только возможная соразмѣрность оныхъ съ цѣнностью отводимыхъ крестьянамъ угодій, но вмѣстѣ съ тѣмъ и тотъ крайній предѣлъ, за которымъ дальнѣйшія со стороны дворянства уступки рѣшительно невозможны для большей части помѣщичьихъ имѣній.

4. По Положенію *Симбирскаго большинства*.

Нормы денежной повинности опредѣлены по расчету валоваго дохода съ десятины, полагая $\frac{2}{5}$ части въ пользу землевладѣльца. Валовой доходъ опредѣленъ съ земли:

лучш. качества въ 70 пуд. ржи съ дес.	
средн. „ „ 60 „ „ „ „	
худш. „ „ 50 „ „ „ „	

Средняя цѣна ржи опредѣлена въ 24 к. за пудъ, по доставленнымъ отъ Начальника Губ. свѣдѣніямъ о торговыхъ цѣнахъ на рожь за истекшее десятилѣтіе.

По этому расчету доходъ съ десятины ржи

лучшаго качества составитъ	16 р. 80 к.
средняго — —	16 „ 40 к.
худшаго — —	12 „ „ „

Въ пользу землевладѣльца причитается $\frac{2}{5}$ цѣнности урожая или съ дес. лучш. кач. 6 р. 72 к.

средн. — 5 „ 76 „
худш. — 1 „ 80 к.

Десятина ярового хлѣба даетъ урожай на $\frac{1}{4}$ часть менѣе противъ цѣнности урожая съ десятины ржи, потому арендная плата за первую дес.

лучш. кач. составляетъ	5 р. 4 к.
средн. — —	4 р. 32 „
худш. — —	3 р. 80 „

А какъ при трехпольномъ хозяйствѣ паровая земля не имѣетъ наемной цѣнности, то для опредѣленія арендной платы за каждую десятину полевой земли слѣдуетъ суммы платы за десятину ржи и за десятину ярового хлѣба раздѣлить на 3. На этомъ же основаніи арендная плата за дес. лучш. кач. составляетъ 3 р. 92 к.

- „ — средн. — — 3 р. 36 к.
- „ — худш. — — 2 р. 80 к. (*).

Цѣны рабочихъ дней выведены по слѣдующему расчету: арендная плата помѣщику равняется доходу отъ 2 десятинъ изъ 5-ти обрабатываемыхъ крестьяниномъ; слѣдовательно за каждую десятину отводимой въ пользованіе крестьянъ земли, они при трехпольной системѣ обязаны обработать на помѣщика по $\frac{2}{9}$ десятинъ въ каждомъ полѣ, т. е. $\frac{4}{9}$ десятинъ или отбыть столько дней, сколько потребно на обработку этого количества земли. По урочному положенію, на обработку $\frac{4}{9}$ части десятинъ полагается дней:

(*) Луговая земля, способная къ распашкѣ, причисляется къ разряду пахатной земли, смотря по качеству.

Аренда за заливныя луга лучшаго качества должна составлять $\frac{3}{4}$ аренды за полевую землю средняго качества; аренда за заливныя луга худшаго качества должна составлять $\frac{1}{2}$ аренды за полевую землю худшаго качества.

лѣтнихъ конныхъ $2^{10/27}$; муж. $16/27$; женск. $2^2/27$.
зимнихъ — $1^{21/27}$; — $2^0/27$; — $1^3/27$.

За тѣмъ принимая за основаніе, что
лѣтній день въ $1^{1/2}$ раза дороже зимняго,
конный пѣшаго мужскаго,
мужской — женскаго,

и выведенную такимъ образомъ сложность рабочихъ дней уравнивая арендной платѣ съ десятины (3 р. 36), получимъ опредѣленные въ положеніи цифры стоимости рабочихъ дней. Рациональность этого расчета оправдывается тѣмъ, что выведенныя цѣны сходны съ цѣнами на наемныхъ вольныхъ работниковъ, существующими въ настоящее время въ Симбирской губерніи.

5. По положенію *Симбирскаго меньшинства 5-ти членовъ*.

Денежная повинность въ размѣрѣ 7% съ оцѣнки поземельнаго участка будетъ справедливымъ возмездіемъ помѣщиковъ за предоставленныя ими въ пользованіе крестьянъ земли, впредь до ихъ выкупа, тѣмъ болѣе, что означенный % какъ средній принять для капитализаціи дохода съ земли разныхъ качествъ, при опредѣленіи ихъ цѣнности (*).

Въ пользу землевладѣльца отдѣляется $2/5$ урожая. Принимаемая доходъ съ яровой десятины въ $3/4$ противъ дохода съ

(*) Для опредѣленія средняго дохода съ земли, принимается дѣленіе пашни по качествамъ на 3 разряда; средній по 10-ти лѣтней сложности урожай ржи, за исключеніемъ сѣмянъ, но съ прибавленіемъ стоимости соломы, полагается на землѣ 1-го разряда въ 60 пудъ.

2-го	50
3-го	40

озимой, доходъ землевладѣльца съ каждой десятины во всѣхъ трехъ поляхъ составитъ:

За землю 1-хъ раз.	14	пуд.	ржи
„ — 2-хъ —	11 ¹ / ₂	—	„
„ — 3-хъ —	9	—	„

Этотъ доходъ переводится на деньги по средней цѣнѣ ржи, определенной приблизительно на основаніи собранныхъ за нѣсколько лѣтъ свѣдѣній:

1. Въ уѣздахъ Симб., Сенгилеевс., Буинскомъ и Сызранс. въ 21 к.
2. въ уѣздѣ Карсунскомъ. 23 „
3. — Алатырск. и Ардатовскомъ 24 „
4. — Курмышс. 26 „

Принятая въ Положеніи оцѣнка рабочаго дня и пониженіе ея на $\frac{1}{4}$ часть противъ цѣнности труда вольнонаемнаго объясняется непроизводительностью крѣпостнаго труда, который по всему вѣроятію еще понизится, перейдя въ трудъ срочно-обязательный.

6. По положенію *Симбирскаго меньшинства 2-хъ членовъ.*

Размѣръ денежной повинности определенъ въ 8% съ оцѣнки поземельнаго участка на томъ основаніи, что населенныя имѣнія приносили до сихъ поръ по 8% дохода.

Стоимость рабочаго дня определена согласно съ Сводомъ свѣдѣній по Ардатовскому уѣзду.

7. По *Костромскому Положенію.*

Определенный нынѣ дѣйствующимъ закономъ размѣръ натуральной повинности мужчинъ, а именно 140 дней въ году, принять за нормальный съ тою цѣлію, чтобы не разстроилось хозяйство помѣщиковъ въ тѣхъ имѣніяхъ, гдѣ существуетъ барщина. Размѣръ же барщины женской уменьшенъ противъ мужской на $\frac{1}{3}$ — на томъ основаніи, что женщины обременены

венныя дѣтьми и необходимымъ всеневнымъ хозяйствомъ своимъ, частью беременныя и родильницы, должны быть освобождены отъ барщины или на нѣкоторое время, или въ каждый барщинный день на нѣсколько часовъ; а сверхъ того въ зимнее время онѣ занимаются только пряжею, тканьемъ и другими женскими рукодѣльями, которыя онѣ исполняютъ у себя на дому, не отвлекаясь отъ своихъ хозяйственныхъ занятій, такъ сказать между дѣль, и не употребляя для нихъ также цѣлаго рабочаго дня.

За нормы денежной повинности приняты среднія цифры оброковъ по каждому уѣзду, съ присоединеніемъ и всѣхъ сгонныхъ дней. — Въ уѣздахъ Чухломскомъ, Кологривскомъ, Галичскомъ и Солигаличскомъ цифра оброка выше противъ прочихъ уѣздовъ потому, что принята въ соображеніе особая выгода отхожихъ промысловъ. По усвоенному этимъ краемъ обычаю, крестьяне съ молодыхъ лѣтъ обучаются разнаго рода ремесламъ. Проживая большею частью въ столицахъ и значительныхъ городахъ для заработковъ, крестьяне не только легко оплачиваютъ оброкъ, но и скопляютъ у себя капиталы, на которые до настоящаго времени многіе изъ нихъ и выкупались у помѣщиковъ на волю. Помѣщики съ своей стороны содѣйствовали этому ремесленному развитію, и въ видахъ сохраненія нравственности, учреждали надъ ними надзоръ въ столицахъ, поставляя для того особыхъ старостъ изъ числа отпускаемыхъ для заработковъ ремесленниковъ.

8. По положенію *Московского большинства*. Для повинностей натуральныхъ опредѣляется въ годъ 80 рабочихъ дней вмѣсто нынѣ отбываемыхъ по закону 140 дней — съ тою цѣлію, чтобы крестьяне, воспользовавшись еще 62 днями для свобод-

наго труда своего,—могли скорѣе улучшить бытъ свой и упрочить свое благосостояніе.

Цѣна рабочаго дня опредѣлена втрое дешевле противъ средней цифры, выведенной изъ собранныхъ Комитетомъ свѣдѣній, а именно въ 25 к. вмѣсто 75 к.

Размѣръ въ уменьшеніи оцѣнки рабочаго дня и вслѣдствіе того норма obroka въ 20 р., когда прежніе obroki во многихъ имѣніяхъ доходили до 40 р., приняты сообразно размѣру въ уменьшеніи повинности натуральной, опредѣленной въ 80 рабочихъ дней, вмѣсто 142 дней. Эта соотвѣтственность между числомъ рабочихъ дней и количествомъ obroka взята изъ прежде существовавшаго отношенія между обѣими повинностями, ибо 142 дня, по 25 коп. за каждый, составляютъ 35 р. 50 к., т. е. среднюю цифру прежнихъ obrokovъ, включая сюда подводы и другія подсобныя повинности и сборы, при денежныхъ взносахъ бывшіе.

За пользованіе усадьбами опредѣлена плата 2⁰/₁₀ съ оцѣнки, на томъ основаніи, 1) что платежъ бѣльшихъ ⁰/₁₀ могъ бы понудить крестьянъ къ выкупу усадебъ безъ свободныхъ къ тому средствъ, и 2) что при легкой повинности они имѣютъ возможность въ теченіе даннаго срока составить нужные для выкупа капиталы.

9. По положенію *Московскаго меньшинства*. Уменьшеніе размѣра повинностей въ пользу помѣщика, въ случаѣ выкупа поземельнаго участка при гарантіи Правительства, объясняется вѣрностью полученія obroka.

Право требовать, въ теченіе первыхъ 3-хъ лѣтъ выкупнаго періода, помощи отъ крестьянъ въ спѣшныхъ работахъ, за плату по таксѣ (не болѣе какъ на 10 р. съ тягла въ годъ), предоставляется помѣщикамъ съ тою цѣлію, чтобы болѣе поддер-

жать ихъ хозяйство, при переходѣ съ барщиннаго на вольнонаемное.

10. По *Витебскому Положенію для Бѣлорусскихъ уѣздовъ*. Назначеніемъ двухъ дневной въ недѣлю нормы натуральной повинности имѣлось въ виду уменьшить опредѣленный въ законѣ размѣръ повинностей самымъ простымъ и для понятія крестьянъ яснымъ способомъ, безъ нарушенія существующаго порядка въ устройствѣ помѣщичьихъ крестьянъ.

11. По *Витебскому Положенію для Инфляндскихъ уѣздовъ*. Размѣръ повинностей опредѣленъ по чистому доходу съ земли; за чистый же доходъ принята наемная плата за 20 десятинный участокъ, и именно 40 р. какъ низшая цифра, и 72 руб. (*), какъ высшая наемная цѣна. Въ предѣлахъ этихъ двухъ нормъ, одной для имѣній наименѣ доходныхъ, другой — для наиболѣе доходныхъ, размѣръ натуральной повинности для 7 промежуточныхъ классовъ имѣній опредѣленъ соответственно количеству населенія на 20-ти десятинномъ участкѣ, на томъ основаніи, что качество почвы, а потому и цѣнность земли находятся въ прямомъ отношеніи къ населенности. Такимъ образомъ выведена слѣдующая стоимость барщинныхъ работъ въ 9 классахъ имѣній.

I	по	7	душъ	на	20	дес.	40	р.
II	"	8	"	—	—	—	44	"
III	"	9	"	—	—	—	48	"
IV	"	10	"	—	—	—	52	"
V	"	11	"	—	—	—	56	"
VI	"	12	"	—	—	—	60	"

(*) Minimum и maximum наемной платы за 20 десятинный участокъ составляютъ собственно 45 р. и 77 р.; но изъ этихъ цифръ должны быть вычтены 5% съ уплачиваемой крестьянами немедленно по обнаруженіи Положенія 100 р. въ выкупъ усадьбы.

VII по 13 душъ на 20 дес. 64 р.

VIII „ 14 „ — 68 „

IX „ 15 „ — 72 „

Для имѣній, въ которыхъ число душъ заключается между числами, показанными въ этихъ классахъ, стоимость натуральной повинности опредѣлится по геометрической пропорціи. Равнымъ образомъ для имѣній, въ которыхъ участки больше или меньше 20 десятинъ, норма повинности измѣнится соответственно размѣру участка. Количество рабочихъ дней опредѣлено по выведеннымъ на изложенномъ основаніи нормамъ и по оцѣнкѣ рабочаго дня. Стоимость рабочаго дня выведена по расчету годоваго содержанія работника, работницы и лошади. При этомъ расчетъ приняты слѣдующія цифры:

а) содержаніе рабочихъ: прокормленіе работника 20 р., работницы 15 р. 50 к., одежда мужская 9 руб., женская 6 р. 11 к., жалованье работнику 14 р., работницѣ — 5 р.; итого 1-му 41 р., 2-й — 28 р. 61 к.

б) содержаніе лошади 45 р. 77 к.

Рабочихъ дней въ году 288; на случай болѣзни и на другія непредвидѣнныя обстоятельства отдѣляется 14 дней; итого 274 дня. Слѣдовательно средняя цѣна рабочаго дня мужскаго 15 коп., женскаго $9\frac{3}{4}$ к. Стоимость рабочаго дня лошади опредѣляется цифрою стоимости содержанія, раздѣленной на 288 дней, — или 9 коп.

Раздѣляя эти цѣны по временамъ года, выходитъ, что день мужской лѣтній конный долженъ быть оцѣненъ въ 27 к.

„	„	„	лѣтній	„	„	„	„	18	„
„	„	„	зимній конный	„	„	„	„	21	„
„	„	„	лѣтній	„	„	„	„	12	„
„	женскій	лѣтній	„	„	„	„	„	12	„
„	„	зимній	„	„	„	„	„	7 $\frac{1}{2}$	к.

*

Независимо отъ урочно-поденной работы, въ Положеніи принята и позадѣльная повинность т. е. участковая обработка (въ размѣрѣ по $1\frac{1}{3}$ дес. въ озимомъ и яровомъ поляхъ и 4 десятины сѣнокоса съ единичнаго участка), на томъ основаніи, что этотъ способъ отправления повинности уже вкоренился въ обычай народа и притомъ значительно выгоднѣе для обѣихъ сторонъ, такъ какъ крестьянинъ работаетъ въ этомъ случаѣ и скорѣе и лучше.

12. По положенію *Витебскаго мѣстничества для Бѣлорусскихъ уѣздовъ.*

Для опредѣленія размѣра повинностей принять въ руководство существующій издавна въ нѣкоторыхъ мѣстностяхъ обычай отдавать земли въ пользованіе изъ 5-го снона урожая хлѣба и $\frac{1}{2}$ урожая сѣна въ пользу землевладѣльца.

При этомъ расчетѣ послужили слѣдующія цифры:

На долю землевладѣльца приходится съ десятины ржи (при посѣвѣ 10 четвк., урожай самъ 4 и цѣнѣ 4 р. 80 к. за четверть):

Ржи — 1 четверть — 4 р. 80 к., а съ соломою и мякиною 6 р. 45 к.

Сѣна (при 75 пудахъ на дес.) $37\frac{1}{2}$ пуд., по 10 к., — 3 р. 75 к.

Въ трехпольномъ хозяйствѣ при 1 дес. озимаго, 1 яроваго хлѣба, и 2 дес. сѣнокоса, весь доходъ землевладѣльца съ 6 десятинъ составитъ 20 р. 40 к. или — 3 р. 40 к. съ десятины.

Размѣръ натуральной повинности опредѣленъ по этой цифрѣ дохода и по цѣнѣ рабочаго дня, полагая его въ 30 к. Выведенное на этомъ основаніи количество тягловыхъ рабочихъ дней, а именно 11-ть, соотвѣтствуетъ имѣніямъ, въ которыхъ средней урожай самъ 4 (т. е. среднеземельнымъ имѣніямъ); для

имѣній малоземельныхъ (при урожаѣ самъ $3\frac{1}{2}$) принята норма 10 рабочихъ дней, а для многоземельныхъ (при урожаѣ самъ 5), 12-ть рабочихъ дней.

Размѣръ денежной повинности опредѣленъ на основаніи тѣхъ же соображеній, съ уменьшеніемъ нормъ оброка на $\frac{1}{4}$ противъ стоимости натуральной повинности, такъ какъ оброкъ представляетъ доходъ болѣе вѣрный и не требующій никакихъ заботъ.

13. По положенію *Тверскаго большинства*.

Цѣнность земли зависитъ главнымъ образомъ отъ прилагаемаго къ ней труда; слѣдовательно собственность помѣщиковъ состоитъ преимущественно въ правѣ на трудъ. А такъ какъ право на трудъ во всей губерніи одинаково, то и вознагражденіе помѣщиковъ должно выразиться одною цифрою (*). Эта цифра должна быть въ зависимости отъ существующихъ оброковъ, какъ уже существующей оцѣнки труда. Сверхъ того должно быть принято въ соображеніе: 1) измѣненіе надѣла противъ существующаго, и 2) измѣненіе отношеній помѣщиковъ къ крестьянамъ, а именно сложеніе съ первыхъ отвѣтственности за благосостояніе крестьянъ и за исправный платежъ ими казенныхъ повинностей. Выведенныя на этомъ основаніи нормы денежной повинности для Тверской губерніи, капитализированныя изъ 6%, соотвѣтствуютъ въ точности настоящимъ продажнымъ цѣнамъ имѣній.

14. По положенію *Тверскаго меньшинства*.

Нормы денежной повинности опредѣлены по среднему чи-

(*) Оброкъ Тверской губерніи измѣняется въ довольно тѣсныхъ предѣлахъ, совершенно независимо отъ свойства земли и очень мало—отъ близости или дальности промышленныхъ мѣстъ; такъ напр. оброки Тверскаго уѣзда вообще менѣе оброковъ другихъ уѣздовъ.

стому доходу съ десятины, такъ какъ оцѣнка существующей нынѣ барщины дала бы цифры, значительно превышающія крестьянскіе оброки.

15. По положенію *Черниговскаго большинства.*

При опредѣленіи размѣра натуральной повинности принято за основаніе, что помѣщикъ имѣетъ право на такое количество рабочихъ дней, какое потребно для полной обработки каждой десятины надѣла. Это основаніе послужило къ опредѣленію размѣра повинности потому, что въ Черниговской губерніи стоимость обработки десятины равна $\frac{1}{2}$ урожая зерномъ и соломою, и по существующему въ губерніи обычаю земли нанимаются изъ $\frac{1}{2}$ урожая зерномъ и соломою.

Цѣна рабочаго дня опредѣлена въ зависимости отъ средняго урожая ржи, какъ главнаго произведенія мѣстнаго земледѣлія, и количества натуральной повинности, принадлежащей помѣщику.

Повинность за пользованіе усадьбою опредѣлена въ количествѣ самыхъ низкихъ процентовъ, чтобы не отягощать крестьянъ платежемъ за пользованіе такимъ угодьемъ, которое они привыкли считать состоящимъ во владѣніи своемъ, какъ непремѣнное условіе ихъ сельскаго быта, были ли они исправны въ отправленіи барщинныхъ повинностей за надѣляемую землю, или нѣтъ.

16. По положенію *Черниговскаго меньшинства.*

Размѣръ денежной повинности долженъ быть опредѣленъ по расчету $\frac{1}{3}$ части валоваго дохода съ земли, обрабатываемой по трехпольному хозяйству.

Валовой доходъ выводится для каждой полосы губер-

ніи (*) по свѣдѣніямъ объ урожайности и по среднимъ общимъ цѣнамъ.

Размѣръ натуральной повинности долженъ быть опредѣляемъ по нормѣ оброка и по средней цѣнѣ рабочаго дня, выведенной изъ мѣстныхъ данныхъ.

17. По *Астраханскому* Положенію.

За исходный пунктъ при опредѣленіи размѣра натуральной повинности принята существующая барщина, и вмѣсто 3 дней въ недѣлю положено по $2\frac{1}{2}$ дня мужск. и женск., такъ что въ 2 недѣли крестьянское тягло съ подводю остается на своей работѣ 7 дней, а для помѣщика отбывается повинность 5 дней.

18. По *Харьковскому* Положенію.

Размѣръ натуральной повинности уменьшенъ противъ существующаго на 56 дней (т. е. 84 дня вмѣсто 140) и облегченъ еще тѣмъ, что отъ тягла требуется не болѣе одного мужчины и одной женщины, а не всѣ взрослые и полувзрослые рабочіе обоюго пола.

Для опредѣленія размѣра денежной повинности принять за основаніе чистый доходъ по 10 лѣтней сложности. При этомъ средняя цифра чистаго дохода съ десятины опредѣлена въ 8 р.; но какъ полный оброкъ за полевую и усадебную землю, составляющій по этому расчету 13 р. съ души, признанъ слишкомъ обременительнымъ, то плата за каждую десятину понижена до 5 руб. и весь оброкъ уменьшенъ до 8 р. 40 к. (**).

(*) По положенію Черниговскаго меньшинства принято дѣленіе губерніи по почвенному различію на 3 полосы: къ 1-й (черноземной) принадлежатъ уѣзды: Конотопскій, Борзенскій, Нѣжинскій и Козелецкій; къ 2-й (темносѣрой или сѣропесчаной) Глуховскій, Кролевецкій, Городницкій, Сосницкій, Новгородъ-Сѣверскій, Стародубскій, Черниговскій и Остерскій; и къ 3-й (песчаной) Новозыбковскій, Суражскій и Мглинскій.

(**) Полагая въ томъ числѣ и $1\frac{1}{2}$ ‰ погашенія за усадебную землю, или 36 к. съ души.

Еще большее пониженіе оброка повело бы дворянъ помѣщиковъ къ совершенному раззоренію, тѣмъ болѣе, что имъ не представляется изъ указаній программы ни какого вѣрнаго обезпеченія въ исправномъ полученіи какой бы то ни было повинности (*).

19. По *Исковскому Положенію*.

Размѣръ денежной повинности опредѣленъ по доходу, получаемому съ земли при отдачѣ ея въ обработку изъ пятого снопа и $\frac{1}{2}$ урожая сѣна. Валовой доходъ исчисленъ на слѣдующихъ основаніяхъ:

1. При полномъ 9 д. надѣлѣ 3 д. будутъ находиться подъ пашнею и 6 подъ покосомъ
при 7 „ — 3 „ — „ 4 —
— 5 „ — 3 „ — „ 2 —

2. Количество высѣваемыхъ на десятину сѣмянъ — 10 четвк. ржи и 3 четвк. овса. 3., Урожай ржи самъ 4, овса самъ 3, и сѣна не менѣе 50 пудъ. По этому расчету при 9 дес. надѣлѣ получится ржи 5 четвертей, овса 9 четвертей и сѣна 300 пуд.

(*) Цѣны десятины полевой земли опредѣлены по слѣдующему расчету: наименьшій чистый доходъ отъ десятины земли по 10 лѣтней сложности составляетъ въ болѣе населенныхъ уѣздахъ 6 р. 32 к.; капитализируя эту цифру (на основаніи 1977 ст. Т. X Св. Зак.) изъ 10⁰/₀, получимъ стоимость десятины въ 63 р. Но эту цифру слѣдуетъ уменьшить на $\frac{1}{6}$ часть за слагаемая съ помѣщиковъ обязанности, состоящія въ расходахъ по управленію, въ отвѣтственности за благосостояніе крестьянъ и за исправный платежъ ими казенныхъ повинностей; потому цѣна десятины понизится до 52 р. 50 к. Для бѣльшаго облегченія крестьянъ эта цифра уменьшена до 48 р. въ болѣе населенныхъ уѣздахъ, и до 40 р. въ остальныхъ.

За усадѣбную землю назначена цѣна втрое высшая противъ цѣны полевой земли, на основаніи правилъ межевыхъ законовъ. Выгонъ оцѣненъ наравнѣ съ полевой землею.

Цѣна ржи за нѣсколько послѣднихъ лѣтъ установилась въ 5 р., за четверть овса въ 2 р. 50 к. и сѣна 10 коп. за пудъ. Слѣдовательно доходъ землевладѣльца равняется 24 р. 45¹/₄ к. съ 9 дес. участка, или съ десятины пашни 3 р. 15 к., покоса — 2 р. 50 к., а среднимъ числомъ 2 р. 82¹/₂ к. Этотъ выводъ подтверждается:

1) расчетомъ стоимости обработки и чистой прибыли съ земель, обрабатываемыхъ на коммерческомъ основаніи.

2) свѣдѣніями о цѣнѣ незаселенныхъ земель Псковской губерніи (*).

Но принимая въ соображеніе отдаленность многихъ имѣній отъ мѣстъ сбыта и желая облегчить оброкъ, Комитетъ положилъ взимать по 2 р. 40 к. съ десятины.

Цѣна рабочаго дня опредѣлена по цѣнѣ вольнонаемнаго труда, полагая послѣдній вдвое производительнѣе обязательнаго труда. Полное содержаніе годоваго работника съ работницею обходится не дороже 157 р. въ годъ или по 56 к. въ день; слѣдовательно барщинный рабочій день долженъ быть оцѣненъ въ 28 к. Умножая эту цифру на 90 рабочихъ тягловыхъ дней (норму барщины за 9-ти десятинный участокъ), получимъ 25 р. 20 к., т. е. приблизительно ту сумму оброка, которую можно было бы по справедливости установить.

20. По *Вятскому* Положенію.

При опредѣленіи размѣра натуральной повинности принята за исходный пунктъ существующая барщина.

Нормы денежной повинности опредѣлены по среднимъ цифрамъ наемной за землю платы.

(*) При этомъ чистый доходъ полагался въ 6 % со стоимости земли.

21. По *Воронежскому* Положенію.

Нормы денежной повинности опредѣлены по соображеніи продажной и наемной цѣнъ за землю и средняго валоваго дохода съ десятины земли. Выведенныя на этомъ основаніи цифры ниже наемныхъ за землю цѣнъ, нынѣ существующихъ по губерніи, но они представляются еще болѣе уменьшенными, если принять во вниманіе: 1) продолжительный 12 лѣтній срокъ, на который земля уступается крестьянамъ въ пользованіе; 2) постоянно возрастающую продажную и наемную цѣну земель; 3) недостаточность обезпеченія помѣщиковъ въ правильномъ полученіи повинностей и 4) неизвѣстность вслѣдствіе настоящей реформы, какую систему хозяйства помѣщикъ долженъ ввести для покрытія новыхъ и неизбѣжныхъ нуждъ своихъ; тогда какъ взносъ 0/0 по имѣніямъ, въ кредитныя учрежденія заложеннымъ, настоятеленъ.

Натуральная повинность, опредѣленная по оброку и цѣнѣ рабочихъ дней, также значительно понижена противъ существующей. Крестьянское тягло, при надѣлѣ круглымъ счетомъ 6 дес. всей земли, отбывало до сихъ поръ въ годъ 142 дня на сумму 42 р. 60 к. (полагая рабочій день въ 30 к.); при надѣлѣ въ $3\frac{1}{4}$ дес., какой принять въ Положеніи, тягло должно было бы отработать на 23 р. 8 к. т. е. 8 р. 80 к, болѣе оброка, по которому комитетомъ опредѣлена норма натуральной повинности. Если же принять въ расчетъ, что до настоящаго времени всѣ подростки 15 и 16 лѣтняго возраста, не составлявшіе тягла, и старики, вышедшіе изъ тягла, употреблялись также на работы, необходимыя въ сельскомъ быту, то потеря помѣщика на каждомъ тяглѣ дойдетъ до 9 р. 43 к.

Уменьшать за тѣмъ повинности значило бы не только разстроить хозяйство помѣщика, но совершенно раззорить его.

22. По *Полтавскому* Положенію.

Денежная повинность опредѣлена по чистому доходу, раздѣленному по правиламъ товарищества на доходъ отъ земли и доходъ отъ труда. Первый принадлежит помѣщику, второй крестьянину. Цѣнность поземельнаго капитала выражается въ средней наемной платѣ за десятину земли, а именно въ Полтавской губ. 3 р. Цѣнность капитала рабочаго выражается въ стоимости труда, необходимаго для обработки десятины, именно 7 р. Валовой доходъ съ десятины 15 р.; слѣдовательно чистый доходъ 5 р. Раздѣляя его процентами на капиталъ поземельный и рабочій, получимъ на долю перваго 1 р. 50 к.
втораго 3 р. 50 к.

Всего же приходится отъ каждой десятины:

на часть помѣщика	4 р. 50 к.
„ крестьянъ	10 р. 50 к.

При этомъ крестьяне получаютъ не только сполна всю плату, какая имъ причитается за трудъ, но воспользуются еще значительною частью чистаго дохода или ренты, которую помѣщикъ могъ бы получить съ земли и безъ помощи обязательныхъ работниковъ.

Размѣръ натуральной повинности опредѣленъ по оброку и цѣнѣ рабочаго дня. Цѣна рабочихъ дней, принятая въ Положеніи, весьма близка къ существующей нынѣ во многихъ мѣстностяхъ губерніи платѣ за наемный трудъ; обязательный же трудъ цѣнится обыкновенно 30% ниже свободнаго, а при новомъ порядкѣ долженъ цѣниться еще ниже вслѣдствіе отсутствія всякой гарантіи.

Натуральная повинность за надѣль и усадьбу едва составитъ 2 дня въ недѣлю т. е. однимъ днемъ менѣе противъ существующаго; а работа подростковъ полурабочихъ и рабочаго скота вовсе отмѣнены.

Повинность за усадьбу назначена весьма умѣренная и облегчена тѣмъ, что платежъ 6 % рассчитанъ съ участка въ 600 кв. саж., между тѣмъ какъ всѣ усадебныя земли положено оставить до выкупа въ настоящемъ ихъ размѣрѣ, далеко превышающемъ опредѣленную норму, такъ что повинность эта едва составитъ 3 % отъ оцѣночной суммы и весьма близко подойдетъ къ размѣру повинности за полевую землю. Повинность за усадьбу опредѣлена отдѣльно отъ полевой для того въ особенности, что бы съ самаго начала показать крестьянамъ, что усадебная земля составляетъ такую же собственность помѣщика, какъ и полевая, и что она можетъ перейти въ собственность крестьянъ только посредствомъ выкупа.

23. По Положенію *Владимірскаго большинства*.

Размѣръ повинности опредѣленъ на основаніи производительности земли, средней продажной и наемной ея цѣны, и стоимости обработки.

24. По Положенію *Владимірскаго меньшинства 6 членовъ*.

Денежная повинность опредѣлена въ 60% съ оцѣнки выкупнаго участка ($4\frac{1}{2}$ % интереса и $1\frac{1}{2}$ % на уплату капитала, на административныя издержки и на запасный капиталъ). Нѣтъ сомнѣнія, что крестьяне легко уплатятъ эту повинность, среднимъ числомъ 7 р. 85 к., такъ какъ средняя по губерніи цифра существующихъ оброковъ составляетъ 9 р. 15 к. на душу, а натуральная повинность отбывается не менѣе какъ на 11 руб. съ души. Не надобно при этомъ упускать изъ виду, что значительная часть доходовъ крестьянъ здѣшней губерніи

дается промыслами, которые получают особенное развитіе при свободѣ труда: одни уже промыслы обезпечать съ излишкомъ такой годовой платежъ, уменьшенный противъ нынѣ существующаго по крайней мѣрѣ на 250/0. Съ другой стороны для помѣщика будетъ совершенно достаточно $4\frac{1}{2}$ 0/0 на выкупной капиталъ, такъ какъ — съ принятіемъ Правительствомъ прямаго участія въ выкупной операціи — проценты и капитальная сумма будетъ поступать правильно, безъ всякихъ издержекъ и безъ риска со стороны помѣщика.

Выкупная цѣна за землю опредѣлена на основаніи среднихъ по уѣздамъ оброковъ, капитализированныхъ изъ 60/0; выведенныя по этому расчету цифры понижены (для иныхъ уѣздовъ болѣе, для другихъ менѣе) по соображеніи съ доходностью земель, продажною цѣною, количествомъ и качествомъ земли поступающей въ надѣль сравнительно съ прежде находившеюся въ пользованіи крестьянъ и наконецъ по соображеніи того, — въ какой мѣрѣ входятъ въ составъ оброчной повинности чуждые земельному владѣнію элементы, напр. промысловые доходы.

25. По Положенію *Новгородскаго большинства*.

Относительно способа отбыванія натуральной повинности, Комитетъ полагаетъ, что самое выгодное употребленіе обязательнаго труда, какъ для помѣщика, такъ и для крестьянина, представляетъ участковая обработка. Перваго она избавляетъ отъ непрестаннаго тягостнаго надзора, второму даетъ возможность исполнить его обязанности въ наименьшее время.

При опредѣленіи размѣра натуральной повинности принято за основаніе, что крестьяне должны обработать въ пользу помѣщика такое же пространство земли, какое получили отъ него въ пользованіе. Время, необходимое для обработки 5 дес., приблизительно равняется $\frac{1}{3}$ земледѣльческаго рабочаго времени.

Остальные $\frac{2}{3}$ достаточны не только для обезпеченія существованія крестьянина, но и для исполненія всѣхъ обязанностей предъ Правительствомъ, даже въ томъ случаѣ, если крестьянинъ ограничится однимъ земледѣіемъ. При основномъ надѣлѣ все зимнее время (а при дополнительномъ надѣлѣ — большая часть этого времени) остается крестьянамъ для промысловъ, безъ которыхъ крестьянамъ сѣверныхъ губерній не возможно улучшить своего быта.

Денежная повинность опредѣлена по расчету $\frac{1}{3}$ урожая ржи и овса и $\frac{1}{2}$ урожая сѣна въ пользу помѣщика, по примѣру многихъ Государствъ, гдѣ освобожденіе происходило подобнымъ же путемъ. Нормы: 4 р. съ десятины основнаго надѣла и 2 р. 50 к. съ каждой дополнительной десятины, далеко не представляютъ всего дохода съ земли, слѣдующаго въ пользу владѣльца: доходъ этотъ не рѣдко простирается до 6 и 8 руб. и болѣе.

26. По Положенію *Новгородскаго меньшинства*:

За основаніе расчета натуральной повинности принята не половина времени, но половина всего обрабатываемаго крестьяниномъ пространства. При этомъ способѣ — крестьянинъ, работывая помѣщику такое же пространство земли, какое самъ получилъ въ пользованіе, — выигрываетъ во времени вслѣдствіе большаго усердія, нежели при поденной работѣ, а помѣщикъ освобождается отъ тягостнаго надзора.

Опредѣленіе различныхъ денежныхъ повинностей за каждую десятину нормальнаго надѣла, основано на томъ, что земли, лежація близъ селенія, всегда могутъ быть лучше обрабатываемы и удобрены, и что въ первой десятинѣ заключается и усадебная земля. Отношеніе между цѣнами каждой десятины основано на исчисленіи чистаго дохода, опредѣленнаго приблизительно по урожаю. Несравненно меньшія повинности опре-

дѣлены за земли дополнительнаго надѣла, потому что онѣ не удобряются и худо обрабатываются по отдаленности ихъ отъ селеній, и потому обыкновенно состоятъ изъ лѣсныхъ угодій или лядинъ.

27. По Положенію *Тамбовскаго большинства*.

При опредѣленіи натуральной повинности принята за исходный пунктъ закономъ установленная барщина (отъ 140 до 150 тягловыхъ рабочихъ дней). Существующій по Тамбовской губерніи надѣлъ составляетъ среднимъ числомъ отъ 6 до 7 десят., слѣдовательно за каждую десятину помѣщикъ получалъ 20 конныхъ и 20 пѣшихъ муж. дней. Комитетъ призналъ справедливымъ вѣзвать въ пользу помѣщика только 20 кон. муж. дней.

28. По *Саратовскому Положенію*.

Размѣръ денежной повинности опредѣленъ по среднимъ цифрамъ наемной платы за землю. Возвышеніе оброка для нѣкоторыхъ имѣній противъ существующаго размѣра восполняется тѣмъ, что крестьяне получаютъ землю близъ селенія т. е. болѣе удобренную (потому что на нее выгоняется скотъ изъ села) и болѣе удобную къ обработкѣ (по причинѣ близости ея отъ усадьбы).

Цѣны поденнаго труда основаны на среднемъ выводѣ изъ существующихъ по губерніи цѣнъ и вообще оказались не только не ниже настоящихъ вольныхъ цѣнъ, но для нѣкоторыхъ мѣстностей даже выше.

Размѣръ платы за пользованіе усадьбою опредѣленъ въ 30/0 съ оцѣночной суммы, на томъ основаніи, что крестьяне, собирая по частямъ выкупную сумму и храня ее въ кредитномъ учрежденіи, могутъ получать также 30/0, слѣдовательно этотъ платежъ будетъ до извѣстной степени уравнителенъ съ полученіемъ 30/0 съ собираемой суммы.

29. По *Минскому Положенію*.

По невозможности опредѣлить ни цѣны земли, ни цѣны рабочихъ дней, которыхъ стоимость, завися отъ состоящихъ въ оборотѣ капиталовъ, отъ цѣнности продовольственныхъ продуктовъ и тому подобныхъ случайныхъ обстоятельствъ, не представляетъ даже приблизительной постоянности. Комитетъ призналъ необходимымъ предоставить опредѣленіе платы за пользование землею добровольному соглашенію помѣщика съ крестьянами; въ теченіе же срочно-обязаннаго, приготовительнаго періода удержатъ повинности, опредѣленныя инвентарями, въ размѣрѣ $\frac{2}{3}$ части валоваго дохода съ пашни и $\frac{1}{2}$ урожая сѣна въ пользу землевладѣльца. Но какъ изъ числа инвентарныхъ повинностей, нѣкоторая часть приходилась за сопряженную съ крѣпостнымъ правомъ обязанность попечительства помѣщика надъ крестьянами, и притомъ со введеніемъ новаго порядка крестьяне должны будутъ нести новыя общественныя повинности, то Комитетъ призналъ справедливымъ снять съ крестьянъ повинности, лично на нихъ лежавшія, какъ сторожество и проч., отмѣнить право помѣщика брать батраковъ изъ крестьянъ за опредѣленную инвентаремъ плату, и сверхъ того уменьшить натуральную повинность за пользование землею на 100%. Денежная повинность не подлежитъ уменьшенію противъ опредѣленнаго въ инвентаряхъ размѣра потому, что плата за землю постоянно повышается по мѣрѣ умноженія народонаселенія и возвышенія цѣны земледѣльческихъ произведеній; оставленіе оброка неизмѣннымъ на срочно-обязанное время будетъ уже достаточнымъ вознагражденіемъ крестьянъ за лишеніе ихъ обязательнаго попечительства помѣщика.

30. По *Ярославскому Положенію*.

При опредѣленіи размѣра повинностей за усадьбу и поле-

вую землю принять за основаніе средній по губерніи существующій оброкъ съ приработками; при этомъ норма оброка значительно понижена (средняя цифра оброка по Губернскому своду составляетъ 32 р. 47 к.). Среднія по уѣздамъ цифры оброковъ, изъ которыхъ былъ сдѣланъ выводъ весьма мало различествуетъ одна отъ другой, потому и опредѣлена одна норма повинности, съ нѣкоторыми только изъятіями для исключительныхъ мѣстностей.

Повинность за полевой надѣлъ распределена не одинаково на каждую десятину на томъ основаніи, 1) что первая десятина, какъ ближайшая къ селенію, болѣе цѣнна, и 2) что владѣльцы малоземельныхъ имѣній понесли бы въ противномъ случаѣ значительный убытокъ сравнительно съ владѣльцами многоземельныхъ имѣній, тогда какъ они до сихъ поръ получали одинаковый доходъ.

Изъ общаго правила, относительно распределенія повинностей за усадьбу и землю средняго надѣла, допущены изъятія: а) въ отношеніи распределенія суммы повинностей за усадьбу и полевую землю для уѣздовъ Ростовскаго, Мышкинскаго и 2 стана Мологскаго въ уваженіе значительной цѣнности и хорошаго качества полевыхъ угодій, и б) въ отношеніи цифры повинности для подгородныхъ имѣній близъ пристаней на разстояніи 2 версты отъ Рыбинска — вслѣдствіе особой цѣнности этихъ земель, удостовѣренной изданными отъ Министерства Государственныхъ Имуществъ статистическими таблицами Россіи.

31. По Положенію *Рязанскаго большинства*,

Назначеніе одинаковой денежной повинности для всей губерніи основано на томъ, что раздѣленіе губерніи на разряды и опредѣленіе въ каждомъ разрядѣ нормальнаго надѣла по качеству почвы и по густотѣ народонаселенія уравниваетъ какъ

цѣнность отводимыхъ крестьянамъ въ пользованіе земель, такъ и количество дохода, получаемого съ оныхъ крестьянами.

Цифра 7 р. 50 к. съ души выведена по соображеніи чистаго поземельнаго дохода, наемной и продажной цѣны за землю.

Цѣна рабочаго дня опредѣлена по стоимости найма и содержанія годоваго работника и годовой работницы, что въ настоящее время обходится въ 84 р. Таковыя работникъ и работница замѣняютъ собою 2 тягла, слѣдовательно на каждое тягло падаетъ по 42 р. Раздѣляя 42 р. на 140 дней, получается оцѣнка рабочаго дни въ 30 коп.

За пользованіе усадьбою назначена плата 20/0 съ оцѣнки для того, чтобы не обременить крестьянъ излишнею платою за землю, цѣнную для помѣщика, но для крестьянъ имѣющую важность лишь по отношенію къ полевой землѣ.

32. По Положенію *Рязанскаго меньшинства 2-хъ Рязанбургскихъ членовъ.*

Назначенная для Рязанбургскаго уѣзда норма денежной повинности за пользованіе землею въ теченіе выкупнаго періода (3 р.) составляетъ 50/0 съ оцѣнки; цѣна же земли опредѣлена капитализацію $\frac{2}{3}$ средней наемной платы за десятину изъ 50/0 (средняя наемная плата 4 р. 50 к.; цѣна десятины 60 р.).

33. По Положенію *Рязанскаго меньшинства 2 членовъ отъ Правительства.*

При опредѣленіи размѣра натуральной повинности принято за основаніе существующая 140 дневная барщина, и взаимнъ ея установлена отъ 80 до 120 рабочихъ дней при высшемъ надѣлѣ. Сверхъ того отмѣнены все наряды стариковъ и малолѣтнихъ, все караулы, сборы столовою провизіею, холстиною и прочимъ.

Цѣна рабочихъ дней опредѣлена довольно низкая, съ цѣлью побудить крестьянъ къ переходу на оброкъ.

За пользованіе усадьбою изъ общей цифры повинности отдѣлена $\frac{1}{4}$ въ земледѣльческихъ имѣніяхъ, и $\frac{1}{2}$ въ промысловыхъ по тому соображенію, что повинности, лежавшія доселѣ нераздѣльно на усадьбѣ и на полевой землѣ, взимались въ имѣніяхъ перваго рода болѣе за полевая угодья, а въ имѣніяхъ промысловыхъ лежали на усадьбѣ или на личности крестьянина.

Отзывы Начальниковъ губерній.

1. Начальникъ *Нижегородской* губерніи изъясняетъ, что повинности крестьянъ по проекту большинства Комитета не только не уменьшаются, но еще увеличиваются вслѣдствіе установленія круговаго ручательства крестьянъ другъ за друга и введенія Урочнаго положенія, рассчитаннаго на тахіиш работы для способнаго и здороваго работника. Общество, по требованію помѣщика, не принимающаго въ соображеніе ни способности, ни болѣзни крестьянъ, будетъ вынуждено выставлять лишнихъ работниковъ, а между тѣмъ будетъ неумолимо къ каждому изъ своихъ членовъ, который не въ состояніи будетъ выполнить урока. Владѣлецъ будетъ раззорять крестьянъ, слѣдуя буквѣ закона.

2. *С.-Петербургскій Военный Генералъ-Губернаторъ* полагаетъ, что при опредѣленіи размѣра натуральной повинности въ 10 кон. мужскихъ дней и 10 женскихъ въ годъ съ тягла, — слѣдуетъ оговорить, что женская барщина требуется толь-

ко въ такомъ случаѣ, когда въ тяглѣ находится рабочая женщина.

3. По мнѣнію Начальника *Костромской* губерніи, положеніе барщиннаго крестьянина, по проекту Костромскаго Комитета, нисколько не улучшится, такъ какъ размѣръ барщины останется прежній, т. е. 3 дня работы въ недѣлю, и при томъ на помѣщикѣ не будетъ лежать обязанность помогать крестьянину скотомъ, хлѣбомъ, послѣ пожара, во время болѣзни, отпускать лѣсъ и т. д.

Что касается до денежной повинности, то Начальникъ губерніи полагаетъ, что не должно возвышать оброкъ въ тѣхъ имѣніяхъ, гдѣ онъ теперь ниже нормъ; возвышеніе оброка было бы особенно тягостно для крестьянъ малоземельныхъ имѣній, находящихся въ мѣстностяхъ непромысловыхъ. Вообще для уравнительности оброка было бы, по мнѣнію Губернатора, справедливо опредѣлять размѣръ его по системѣ третьяка, т. е. вычисливъ, какой доходъ крестьянинъ можетъ получить самъ съ участка земли, состоящаго у него въ пользованіи, назначивъ $\frac{1}{3}$ за трудъ крестьянина, другую $\frac{1}{3}$ —на уплату казенныхъ податей, а остальную $\frac{1}{3}$ помѣщику за пользованіе землею. Такъ если взять наибольшей надѣлъ земли на душу 2 дес. пашни и 1 сѣнокоса, — весь доходъ крестьянина, по существующимъ цѣнамъ, равняется 28 руб.: изъ нихъ $\frac{1}{3}$, т. е. 9 р. 33 к., будутъ составлять норму повинности. По тому же расчету, въ имѣніяхъ средnezемельныхъ, при надѣлѣ въ $2\frac{1}{2}$ дес., плата помѣщику опредѣлится въ 7 р. 78 коп.; а крестьяне малоземельныхъ имѣній, при $1\frac{1}{2}$ дес. надѣла, будутъ платить 4 р. 67 к. съ души. Если при этомъ расчетѣ принять въ соображеніе промысловыя выгоды имѣній, то можно дойти до положительныхъ цифръ крестьянскихъ повин-

ностей, одинаково безобидныхъ для обѣихъ сторонъ и болѣе уравнительныхъ, чѣмъ тѣ, которыя требуются положеніемъ.

4. Начальникъ *Витебской* губерніи, предлагая обязательный выкупъ крестьянами 4-хъ десятинъ земли на душу, оцѣниваетъ десятину круглымъ числомъ по 35 руб., что составить 140 руб. на душу.

5. Начальникъ *Псковской* губерніи полагаетъ, что норма натуральной повинности должна быть опредѣлена не въ 10 мужскихъ конныхъ и 10 женскихъ дней, а въ 8-мь рабочихъ тягловыхъ дней съ каждой десятины. Это пониженіе нормы онъ основываетъ на слѣдующихъ соображеніяхъ: Если 10 дней муж. конныхъ и столько же жен. пѣшихъ дней съ десятины считать за выраженіе годового дохода въ 2 р. 40 к. (какъ принято Комитетомъ), то каждый рабочій день мужчины и женщины съ лошадыю обойдется въ 24 к., тогда какъ самъ Комитетъ оцѣниваетъ его въ 28 к., не смотря на то, что уменьшаетъ цѣну обязательнаго труда вдвое противъ вольнонаемнаго. И такъ, уравнивая по крайней мѣрѣ съ оброкомъ размѣръ повинности барщинныхъ крестьянъ, которыхъ положеніе при всемъ томъ будетъ гораздо невыгоднѣе крестьянъ оброчныхъ, необходимо уменьшить число рабочихъ дней съ дес. на столько, чтобы каждый рабочій день мужчины и женщины съ лошадыю обошелся по меньшей мѣрѣ въ 28 коп. Такимъ образомъ выразилась бы слѣдующая норма натуральной повинности: $8\frac{4}{7}$ мужскихъ и столько же женскихъ дней съ десятины, а съ 9-ти десятиннаго тяглового надѣла — $77\frac{1}{7}$ дней мужескихъ и женскихъ, равняющіеся годовому оброку съ тягла—въ 21 р. 60 к. Зачитывая сверхъ того въ обязательную барщину каждаго тягла 6 дней на вывозку удобрения (что, по положенію Комитета, составляетъ отдѣльную повинность, не принимаемую въ расчетъ

нормального числа рабочихъ дней), получимъ цифру натуральной повинности круглымъ числомъ 72 дня, при 9 десятинномъ недѣлѣ, или по 8 мужскихъ и женскихъ дней за десятину.

Что касается дополнительныхъ рабочихъ дней съ определенной платою, то, по мнѣнію Начальника Губерніи, общее число обязательныхъ рабочихъ дней, вмѣстѣ съ дополнительными, отнюдь не должно превышать 2-хъ дней въ недѣлю съ тягла; а вознагражденіе за дополнительные дни должно быть определено сообразно съ существующею наемною платою, или дѣйствительною стоимостью труда. Для этого слѣдуетъ оцѣнить: лѣтній муж. конный день въ 45 к.

—	—	пѣшій	—	—	25 к.
—	жен.	—	—	—	20 к.
зим.	муж.	конный	—	—	30 к.
—	—	пѣшій	—	—	75 к.
—	жен.	—	—	—	10 к.

6. Начальникъ *Полтавской* губерніи изъясняетъ, что усадьбы, съ хозяйственнымъ при нихъ устройствомъ, составляя для хлѣбопашца необходимое помѣщеніе, предоставляютъ въ понятіяхъ крестьянъ существенную принадлежность ихъ быта, а потому взиманіе особой денежной или натуральной повинности за усадебную осѣдлость, до окончательнаго выкупа оной, — во многихъ случаяхъ могло бы сопровождаться значительными неудобствами. На этомъ основаніи было бы полезнымъ слить повинность за усадьбу съ повинностью за полевые угодья и принять основаніемъ повинностей за пользованіе усадьбами не 6⁰/₁₀ съ цѣнности усадьбы нормального размѣра т. е. 3 р. 24 к. с. (какъ определено въ проектѣ Положенія), а ту самую повинность

и въ томъ же размѣрѣ, какъ она опредѣлена за полевья угодья, полагая усадебныя и полевья земли въ одной и той же цѣнѣ.

7. Начальникъ *Новгородской* губерніи, въ заключеніи своемъ на положеніе Новгородскаго большинства, изъясняетъ, что размѣръ натуральной повинности, опредѣленный на основаніи участковой обработки, слишкомъ великъ и равняется прежде существовавшей барщинѣ, такъ какъ извѣстно изъ опыта, что работникъ средней силы едва въ состояніи обработать въ каждомъ изъ трехъ полей по 2 десятины и 4 десятины сѣнокоса, употребляя на то все дни въ недѣлѣ; слѣдовательно у крестьянина вовсе не останется свободнаго времени, которое онъ могъ бы употребить на приобрѣтеніе средствъ для выкупа усадьбы; для покупки лѣса на постройки и для отопленія, а также скота и упряжи, что въ прежнее время онъ получалъ даромъ. Преувеличеніе размѣра натуральной повинности при участковой обработкѣ ясно выказывается изъ урочнаго положенія, по которому число рабочихъ дней опредѣлено въ 68 мужскихъ и 61 женскихъ, т. е. одинаковое съ числомъ дней при поденной барщинѣ, тогда какъ урочное положеніе составлено въ предположеніи, что работамъ не будетъ препятствовать ненастье; сверхъ того разстояніе полей положено въ 1-й верстѣ и сѣнокоса въ 3 верстахъ, что бываетъ не вездѣ, и наконецъ исчислены не все нужныя работы, какъ то: полотье и очистка пашни отъ камней. Посему участковая обработка въ означенномъ размѣрѣ можетъ быть допускаема только въ крайнемъ случаѣ и не иначе какъ по добровольному согласію крестьянъ.

Размѣръ денежной повинности (въ 4 р. съ десятины) по мнѣнію Начальника губерніи также слишкомъ высокъ и для крестьянъ раззорителенъ. По этому расчету на тягло приходится по 20 р. (за 5 дес.), между тѣмъ какъ для покрытія

своихъ расходовъ (20 р. оброка, казенныя повинности, плата процентовъ за пользованіе усадьбою, а также расходы на удовлетвореніе своихъ нуждъ) крестьянское тягло имѣть произведенія съ 1 дес. ржи, съ 1 дес. яроваго поля и съ 1½ дес. сѣнокоса, что ни въ какомъ случаѣ не дастъ, за исключеніемъ сѣмянъ, 60-ти р. (какъ то полагаетъ Комитетъ). А потому безобидною для обѣихъ сторонъ денежною повинностью слѣдуетъ считать не болѣе 2 р. 50 к., или съ тягла 12 р. 50 к. Цифра эта приблизительно и выходитъ, если принять за средній урожай ржи самъ-4, овса самъ-3, и сѣна 50 пудовъ, на десятинѣ, при цѣнѣ на рожь 4 р., на овесъ 3 р. и на сѣно 10 коп. пудъ. (Выведенныя въ Положеніи цифры средняго урожая хлѣбовъ слишкомъ высоки; онѣ соотвѣтствуютъ хорошему урожаю).

За добавочный надѣлъ повинность должна быть также понижена, именно до 1 р. 50 к. съ дес. Плата, положенная за вспомогательные дни въ зимнее время, слишкомъ мала и можетъ быть допущена въ этомъ размѣрѣ только въ случаѣ, если расходы по содержанію работниковъ падутъ на помѣщика; въ противномъ же случаѣ слѣдуетъ положить мужской день въ 30 к., а женской въ 20 к.

8. Начальникъ *Тамбовской* губерніи полагаетъ, что норма оброка, опредѣленная большинствомъ Комитета въ 5 р. (на 1 р. выше противъ нормы меньшинства), не можетъ быть признана обременительною для крестьянъ. Но плата 5 р. съ дес. подъ новыми усадьбами, по его мнѣнію, слишкомъ тяжела для нихъ; вполне достаточно опредѣленное въ положеніи меньшинства вознагражденіе въ 4% съ оцѣнки, тѣмъ болѣе, что, сверхъ этой платы за пользованіе усадьбами, крестьяне должны ежегодно вносить часть выкушнаго капитала.

9. Начальникъ *Рязанской* губерніи замѣчаетъ, что оброкъ въ 8 р. 90 к. съ души (по проекту большинства) такъ значителенъ въ сравненіи съ барщиной и по соображеніи съ количествомъ надѣла, что крестьянамъ не будетъ никакого побужденія желать перехода съ барщины на оброкъ, тогда какъ этого слѣдовало бы всѣми мѣрами стараться достигнуть. Нельзя также признать легкимъ оброкъ, назначаемый въ положеніи Членовъ отъ Правительства; но сравнительно съ предполагаемымъ ими надѣломъ и при уничтоженіи всякихъ другихъ повинностей натурою, онъ представляетъ значительно выгоднѣйшимъ (большинство Комитета удерживаетъ при оброкѣ натуральную повинность караула за пользованіе выгономъ).

Замѣчанія Министерства Внутреннихъ Дѣлъ.

1. На положеніе *Нижегородскаго* большинства.

Земскій отдѣлъ, раздѣляя мнѣніе Начальника Губ. объ обременительности для крестьянъ опредѣленнаго въ Положеніи размѣра натуральной повинности, съ своей стороны присовокупляетъ, что если при 5-ти десятинномъ надѣлѣ полагается 2-хъ дневная барщина, то при $7\frac{1}{2}$ десятинахъ, которыя состоятъ теперь въ пользованіи крестьянъ и могутъ, съ согласія помѣщика, остаться при нихъ, произойдетъ соотвѣтственное увеличеніе повинности до настоящаго 3-хъ дневнаго размѣра, но гораздо болѣе обременительнаго по весьма тяжелому урочному Положенію.

Оброкъ въ 20 р. для земледѣльческихъ имѣній, а съ платою за усадьбы — около 21 р., можно было бы, по мнѣнію

Земскаго Отдѣла, признать умѣреннымъ, если бы не предполагалось уменьшить надѣлъ противъ существующаго. Но оброкъ въ 25 р. съ тягла (въ промысловыхъ и торговыхъ имѣніяхъ), возвышаемый въ иныхъ случаяхъ до 31 р. 25 к. (12 р. 50 к. съ души) можетъ быть допущенъ только въ тѣхъ имѣніяхъ, гдѣ крестьяне пользуются особыми мѣстными выгодами, зависящими отъ самаго положенія усадьбъ ихъ и отъ владѣемыхъ ими угодій.

2. На положеніе *Нижегородскаго* меньшинства.

Повинности крестьянъ вообще не менѣе тяжелы по этому Положенію, какъ и по Положенію большинства, потому что онѣ уменьшены только пропорціонально уменьшенію надѣла. Притомъ оброкъ въ промысловыхъ и торговыхъ имѣніяхъ остается прежній, слѣдовательно размѣръ его не подлежитъ никакой повѣркѣ.

Относительно оцѣнки рабочихъ дней Земскій Отдѣлъ замѣчаетъ, что цѣна лѣтнихъ пѣшихъ мужскихъ (въ 15 к.) и женскихъ (въ 10 к.) не только ниже дѣйствительной поденной платы за работу, но даже ниже хозяйственной стоимости дней, принятой при кадастровой оцѣнкѣ казенныхъ земель, находящихся въ пользованіи Государственныхъ крестьянъ Нижегородской губерніи (мужскихъ $19\frac{1}{8}$ к. и женскихъ $12\frac{1}{2}$ к.) Но конный день безъ работника оцѣненъ Комитетомъ (въ 15 к.) выше кадастровой оцѣнки (въ $10\frac{1}{4}$ к.). Для соображенія въ какой степени подобныя цифры ниже дѣйствительныхъ наемныхъ цѣнъ, Земскій Отдѣлъ приводитъ опубликованныя изслѣдованія по сему предмету въ сосѣдней съ Нижегородскою губерніею Владимірской губерніи. Тамъ поденная цѣна среднимъ числомъ во время жатвы ржанаго 26 к., яроваго 23 к., косцу $36\frac{3}{4}$ к., сгрѣбать сѣно 16 к.; во время пашни работнику съ

лошадью $58\frac{1}{4}$ к., поденная плата во время молотбы $13\frac{3}{4}$ к., Эти цифры приведены не для того, чтобы их принять безусловно, но чтобы показать, какихъ подробныхъ соображеній, въ видахъ обезпеченія помѣщиковъ и крестьянъ, требуетъ вопросъ объ оцѣнкѣ рабочихъ дней.

3. На *С.-Петербургское* Положеніе.

Земскій Отдѣлъ замѣчаетъ, что съ перваго взгляда повинности крестьянъ кажутся значительно уменьшенными назначеніемъ 2-хъ дневной барщины вмѣсто 3-хъ дневной; но если принять въ соображеніе особую плату за усадьбу, установленіе вотчинныхъ правъ, особыя повинности за пользованіе лѣсомъ, круговое ручательство, тягость урочнаго положенія и наконецъ вспомогательные дни, — то едвали вновь опредѣляемыя повинности не превзойдутъ настоящаго 3-хъ дневнаго размѣра. Если же принять въ расчетъ уменьшеніе настоящихъ крестьянскихъ надѣловъ во многихъ случаяхъ, то можно предполагать, что тогда новыя повинности будутъ тяжелѣе старыхъ. Изъ объясненія С.-Петербургскаго Комитета на замѣчанія Военнаго Генералъ-Губернатора видно, что повинность крестьянъ за надѣлъ, совокупно съ процентомъ за пользованіе усадьбою, не должна превышать 140 дней конныхъ и столько же пѣшихъ съ тягла; слѣдовательно въ многолюдныхъ лѣсныхъ имѣніяхъ, гдѣ крестьяне получаютъ не болѣе 7 дес. пахатной, сѣнокосной и выгонной земли на тягло, съ тѣмъ чтобы они при этомъ надѣлѣ отбывали повинность за полный 9-ти десятинный надѣлъ, число рабочихъ дней за десятину земли въ дѣйствительности будетъ не 10 конныхъ и 10 пѣшихъ дней, а не менѣе $14\frac{6}{7}$ конныхъ и столько же пѣшихъ дней. Отношеніе это можетъ быть еще не выгоднѣе для крестьянъ, такъ какъ назна-

гражденіе за пользование усадьбою можетъ быть болѣе 14 конныхъ и 14 пѣшихъ дней.

Относительно повинности за усадьбу — Земскій Отдѣлъ замѣчаетъ, что если при отбываніи работы, вмѣсто уплаты 30% съ оцѣночной за усадьбу суммы, будетъ принята въ руководство оцѣнка барщиннаго дня не выше $\frac{1}{3}$ дѣйствительной стоимости вольнонаемнаго труда (какъ предположено Комитетомъ для перевода съ барщины на оброкъ), то крестьянину, вмѣсто уплаты за пользование усадьбою напр. 3 руб., пришлось бы работать въ пользу помѣщика на 9 руб.

4. На положеніе *Симбирскаго большинства*.

Настоящій средній оброкъ по Симбирской губерніи, по своду свѣдѣній о помѣщичьихъ имѣніяхъ, составляетъ 18 р. съ тягла при 7,7 дес. надѣла, слѣдовательно съ десятины 2 р. 34 к. Съ уменьшеніемъ надѣла до $3\frac{3}{4}$ дес. на тягло ($1\frac{1}{2}$ дес. на душу), какъ полагаетъ Комитетъ, — оброкъ съ тягла слѣдовало бы положить въ 8 р. 77 $\frac{1}{2}$ к. Между тѣмъ, за надѣлъ въ $3\frac{3}{4}$ дес. средняго качества (3 р. 36 к. за дес.), тягло, по этому положенію, будетъ платить 12 р. 62 к. оброка; сверхъ того 30% за усадьбу, т. е. 2 р. 40 к. (полагая въ усадьбѣ $\frac{1}{3}$ дес. и 2 тягла); за тѣмъ весь оброкъ составитъ 15 р. 2 к. съ тягла, или соразмѣрно съ надѣломъ будетъ почти вдвое болѣе нынѣ существующаго.

При этомъ Земскій Отдѣлъ выразилъ мнѣніе, что съ одной стороны и самое уменьшеніе настоящихъ повинностей пропорціонально надѣлу не можетъ еще вполне удовлетворять требованіямъ справедливости, ибо настоящія повинности опредѣлены произвольно; притомъ же крестьяне во всякомъ случаѣ потерпятъ разстройство въ хозяйствѣ отъ уменьшенія надѣла и будутъ лишены прежнихъ пособій отъ помѣщиковъ, а послѣдніе

напрот
ручат
при кр
Земскі
урочен
лучшія
быть п
5.

Пр
мѣръ
высокі
по кач
по 2 п
800 к
будутъ
средня
соглас
обеспе
60% с
6.

От
Отдѣлт
новья
жели п
считан
ка; ме
ства, и
тивъ не
7.
По

напротивъ того будутъ ограждены отъ недоимокъ круговымъ ручательствомъ общества и освободятся отъ лежащихъ на нихъ при крѣпостномъ правѣ обязанностей. Но съ другой стороны Земскій Отдѣлъ призналъ, что при уменьшеніи надѣла и приуроченіи его къ поселенію, крестьянамъ отойдутъ ближнія и лучшія земли и что посему арендная плата за нихъ должна быть выше, чѣмъ за остальные земли имѣнія.

5. На положенія *Симбирскаго меньшинства 5 и 2 членовъ.*

Процентъ съ цѣны поземельнаго участка, опредѣляющій размѣръ повинностей, назначенъ по обоимъ положеніямъ слишкомъ высокій. По 1 проекту, оброкъ съ тягла, при надѣлѣ, смотря по качеству земли, отъ 4 до $7\frac{1}{2}$ дес., будетъ 17 р. 50 к.; по 2 проекту—при среднемъ тягловомъ надѣлѣ въ 6 дес. пашни, 800 кв. саж. луга, и 800 кв. саж. усадьбы, повинности тягла будутъ составлять: за надѣлъ угодьями лучшаго качества 25 р. 12 к.; средняго качества 21 р. 76 к., и низшаго 17 р. 92 к. При согласной съ настоящею цѣною земли оцѣнкѣ и при мѣрахъ, обеспечивающихъ повинности, достаточно назначить оброкъ въ 60/0 съ оцѣнки.

6. На *Костромское* Положеніе.

Относительно размѣра натуральной повинности Земскій Отдѣлъ, согласно мнѣнію Начальника губерніи, находитъ, что новыя повинности будутъ обременительнѣе для крестьянъ, нежели прежняя барщина, особенно при урочномъ положеніи, рассчитанномъ не на среднюю, а на самую большую силу работника; между тѣмъ помѣщикъ и круговымъ ручательствомъ общества, и урочнымъ Положеніемъ болѣе прежняго обезпеченъ противъ недѣятельныхъ членовъ Общества.

7. На Положеніе *Московскаго большинства.*

По мнѣнію Земскаго Отдѣла, размѣръ натуральныхъ повин-

ностей такъ великъ, что если взять въ соображеніе уменьшеніе крестьянскаго надѣла, назначеніе особой платы за усадьбу, круговую поруку, урочное положеніе, вновь возлагаемые на крестьянъ общественные расходы, подводную повинность и наконецъ то, что мужскіе рабочіе дни всѣ постановлены конными, — то можно быть увѣреннымъ, что положеніе крестьянъ будетъ гораздо хуже, нежели теперь.

Что касается до денежной повинности, то Земскій Отдѣлъ замѣчаетъ, что, не смотря на низкую оцѣнку рабочаго дня (въ 25 к.), установленные платежи за угодыя, состоящія въ пользованіи крестьянъ, — по 8, 6 и 5 р. за десятину, должны превышать всякое понятіе о возвышенныхъ цѣнахъ на земли въ Московской губерніи.

8. На *Витебское* Положеніе для *Бѣлорусскихъ* уѣздовъ.

Земскій Отдѣлъ, одобряя правила Витебскаго проекта, по которому за пользованіе усадьбами не полагается особой повинности, а плата за усадьбы считается включенною въ общую цифру повинностей съ участка, и — по выкупѣ усадьбы — вычитается изъ этой цифры, полагаетъ однако, что къ вычету процентовъ съ уплаченной за усадьбу суммы слѣдуетъ примѣнить тотъ же расчетъ, какъ и къ вычисленію повинностей вообще; потому, если повинности опредѣлены въ 10⁰/₀ со стоимости земли, то и вычитать слѣдовало бы также 10⁰/₀. Но какъ вычисленіе повинностей въ 10⁰/₀ съ поземельнаго капитала не соответствуетъ установившимся, при настоящемъ развитіи промышленной дѣятельности и при размноженіи капиталовъ, продажнымъ цѣнамъ на недвижимыя имѣнія, то достаточно принять 6⁰/₀ расчетъ, какъ при исчисленіи повинностей по общей

оцѣнкѣ угодій, такъ и къ уменьшенію повинностей по выкупѣ усадебъ.

Относительно нормы денежной повинности, Земскій Отдѣлъ полагаетъ, что вычисленная по числу и цѣнѣ барщинныхъ дней, на указанныхъ въ Положеніи основаніяхъ, она будетъ довольно умѣренная, но что полезно было бы установить цѣну рабочаго дня при самомъ утвержденіи Положенія, на все срочно-обязанное время (съ переоцѣнкой его впоследствии чрезъ каждыя 12 лѣтъ, по особымъ правиламъ, которыя необходимо будетъ указать).

9. На Положеніе *Витебскаго меньшинства для Бѣлорусскихъ уѣздовъ.*

Барщина по этому проекту тяжелѣе, нежели по проекту большинства Комитета. Въ послѣднемъ высшій размѣръ барщины 100 тяговыхъ дней, при надѣлѣ отъ 5 до 9 десят. полевой и усадебной земли (въ эту повинность включена и плата за пользованіе лѣсомъ); по проекту же меньшинства—съ 7 дес. участка придется 101 муж. день и 96 женск. (*); слѣдовательно съ участка отъ 7 до 9 дес. значительно болѣе.

(*) Рабочихъ дней за полевую землю приходится

(считая 11 дней за десятину)	77 муж.	77 жен.
за пастбища	— „	3 „
„ дрова	8 „	— „
„ усадьбу	16 „	16 „
	<hr/>	
Итого	101 муж.	96 жен.

Усадебная земля цѣнится въ 160 р. за $\frac{2}{3}$ дес.; повинность составляетъ 3⁰/₁₀₀, т. е. 4 р. 80 к. Полагая мужск. день въ 20 к., а женск. въ 10 к., получается 16 мужск. и 16 женск. дней.

Соображенія.

Изъ внимательнаго разсмотрѣнія 34 Комитетскихъ Положеній по 21 Губерніи, Отдѣленіе усматриваетъ, что при опредѣленіи нормальнаго размѣра повинностей, не только цѣлыя Комитеты, но и составители отдѣльныхъ проектовъ исходили изъ весьма несходныхъ между собою началъ, а потому пришли къ очень различнымъ численнымъ нормамъ повинностей. Такое различіе не можетъ быть достаточно объяснено разнообразіемъ мѣстныхъ условій, потому что оно является не только въ разнородныхъ, но часто и въ сосѣднихъ сходныхъ между собою мѣстностяхъ, а нерѣдко большинство и меньшинство одного и того же Комитета далеко расходятся въ опредѣленіи нормальнаго размѣра повинностей. Такъ напр. большинство Тамбовскаго Комитета за десятину надѣла по всей губерніи, не включая усадьбъ, полагаетъ 5 р. оброка, меньшинство 4 р.; Комитетъ сосѣдней Воронежской губерніи, въ самыхъ южныхъ уѣздахъ, гдѣ земли несравненно дешевле Тамбовскихъ, не менѣе 4 р. 12 к., а съ усадьбами болѣе 6 р.; Комитетъ другой сосѣдней губерніи, Рязанской, въ лучшихъ южныхъ уѣздахъ своихъ, представляющихъ большое сходство съ лучшими уѣздами Тамбовской губерніи, за десятину надѣла назначаетъ по Положенію меньшинства по 4 руб., а по Положенію большинства въ тѣхъ же уѣздахъ 5 р. 90 к. (въ обоихъ случаяхъ со включеніемъ усадьбъ).

Системы, которыхъ придерживались губернскіе Комитеты въ опредѣленіи крестьянскихъ повинностей, подробно разобраны въ докладѣ Хозяйственнаго Отдѣленія № 5. Признавая теоретически справедливымъ соразмѣреніе повинностей съ цѣнностью земли, Хозяйственное Отдѣленіе пришло къ убѣжденію, что такой способъ опредѣленія повинностей непримѣнимъ на прак-

тикѣ.
потомъ
чаевъ,
теряютъ
кладу
точку
повинн
Да
деннымъ
„чтобы
„улучш
заключ
той мѣ
шенія
бомъ
Св
дѣлені
устано
1.
шевой
2.
отвѣтс
3.
прямом
извѣст
4.
большо
(*)
ихъ со
д

тикѣ, не только по отсутствію у насъ кадастра, но также и потому, что строгое примѣненіе его къ большей части случаевъ, подвергло бы помѣщиковъ слишкомъ значительнымъ потерямъ, а потому, Отдѣленіе (*), въ заключеніи 1-мъ къ докладу № 5, признало необходимою „принять за исходную точку всѣхъ дальнѣйшихъ предположеній относительно размѣра повинностей существующій фактъ.“

Далѣе, имѣя въ виду постановленное Высочайше утвержденнымъ журналомъ Главнаго Комитета 26 Октября условіе, „чтобы крестьянинъ почувствовалъ немедленно, что быть его „улучшенъ,“ Отдѣленіе, какъ это изъяснено въ 2-мъ пунктѣ заключенія 5-го доклада, положило „облегчить повинности въ той мѣрѣ, въ какой это необходимо для существеннаго улучшения быта крестьянъ, съ наименьшимъ по возможности ущербомъ для помѣщичьихъ хозяйствъ.“

Сверхъ того, предъидущими докладами Хозяйственнаго Отдѣленія, а именно № 5, 9 и 10, слѣдующія главные правила установлены для опредѣленія повинностей, а именно:

1. Для исчисленія повинности, за единицу принимается душевой надѣлъ.
2. Высшему, принятому для каждой мѣстности, надѣлу соответствуетъ высшая норма повинности.
3. При уменьшеніи надѣла понижается повинность, но не въ прямомъ отношеніи къ количеству земли, а съ соблюденіемъ извѣстной постепенности или градаціи.
4. Первая десятина душеваго надѣла облагается повсемѣстно бѣльшею повинностью, чѣмъ всѣ остальные, а въ тѣхъ мѣстностяхъ

(*) Согласно съ мнѣніемъ 6 Губернскихъ Комитетовъ въ полномъ ихъ составѣ и трехъ проѣктовъ меньшинства.

стяхъ, гдѣ существуетъ искусственное удобреніе крестьянскихъ полей, и вторая десятина облагается, хотя ниже первой, но выше остальныхъ: за тѣмъ, остальные десятины душеваго надѣла облагаются равною повинностью.

5. Повинность за усадьбу включается въ общую сумму повинностей, а именно, въ повинность падающую на первую десятину.

6. Первая десятина облагается повинностью не менѣе 3 р. 50 к. сер. и не болѣе 4 р.

7. Правило градаціи распространяется и на натуральную повинность, которая опредѣляется независимо отъ денежной.

8. Общее число рабочихъ дней въ недѣлю не должно превосходить 2-хъ.

9. Всѣ повинности, превышающія опредѣленный Положеніемъ нормальный размѣръ уничтожаются.

Основываясь на этихъ, принятыхъ уже Комиссіями началахъ, въ настоящемъ докладѣ предстоитъ опредѣлить:

1. Правила для установленія нормальнаго размѣра денежной повинности, соответствующаго наибольшему душевому надѣлу, для распределенія этой нормы по десятинамъ составляющимъ наибольшій душевой надѣлъ, и для уменьшенія повинности соразмѣрно уменьшенію надѣла.

2. Правила для установленія размѣра натуральной повинности, соответствующаго небольшому душевому надѣлу, для распределенія этой нормы по десятинамъ, составляющимъ наибольшій душевой надѣлъ, и для уменьшенія ея при меньшемъ надѣлѣ.

3. Правила о томъ, въ какихъ видахъ и размѣрахъ можно допустить смѣшанную повинность.

По первому вопросу:

По какимъ правиламъ опредѣляется нормальный размѣръ и градація денежной повинности ().*

За исходную точку принимается существующій фактъ, который, относительно денежной повинности, по мнѣнію Отдѣленія, выражается *въ среднихъ по различнымъ мѣстностямъ оброкахъ*. Въ этомъ случаѣ, подъ мѣстностью, Отдѣленіе разумѣетъ соединеніе нѣсколькихъ однородныхъ уѣздовъ одной или смежныхъ губерній и притомъ такихъ, въ которыхъ денежные оброки не только встрѣчаются, но и распространены въ такой степени, что не могутъ почитаться явленіемъ случайнымъ и исключительнымъ. Въ тѣхъ же мѣстностяхъ, гдѣ денежная повинность или вовсе не существуетъ или встрѣчается только въ немногихъ имѣніяхъ, выводъ среднего оброка очевидно невозможенъ и Отдѣленію предстоитъ изыскать другой способъ.

Тамъ, гдѣ оброки достаточно распространены, Отдѣленіе полагаетъ выводить среднія цифры *по мѣстностямъ*, а не по губерніямъ или уѣздамъ, основываясь на слѣдующихъ соображеніяхъ. Хотя губерніи представляютъ собою очень удобныя для приуроченія мѣстныхъ статистическихъ фактовъ административныя дѣленія, но границы ихъ рѣдко совпадаютъ съ границами однородныхъ, по условіямъ почвы, климата и народнаго быта, мѣстностей. Такъ на примѣръ, губерніи Тамбовская и Рязанская сѣверными своими частями входятъ въ мѣстности не земледѣльческія, мало плодородныя, лѣсистыя, ко-

(*) Членъ Отдѣленія, А. Н. Татариновъ, предоставилъ себѣ заявить Общему Присутствію, по всѣмъ вообще предметамъ настоящаго доклада, нѣкоторыя особенныя соображенія.

торыхъ жители преимущественно занимаются промыслами, между тѣмъ какъ южныя части этихъ губерній находятся въ мѣстностяхъ черноземныхъ, плодородныхъ, въ которыхъ все существованіе крестьянъ основано на земледѣліи, а промыслы играютъ ничтожную роль. Очевидно, что если бы средніе оброки выводились по цѣлымъ губерніямъ, то такіе выводы, въ приведенныхъ губерніяхъ, были бы исключительно основаны на оброкахъ сѣверныхъ уѣздовъ, между тѣмъ какъ южные не играли бы въ этой цифрѣ ни малѣйше роли, такъ какъ число оброчныхъ имѣній въ нихъ совершенно незначительно. Такимъ образомъ, мѣстныя условія сѣверныхъ уѣздовъ губерніи были бы безъ всякаго основанія перенесены на южныя, не имѣющіе съ первыми ни малѣйшаго сходства.

Несравненно справедливѣе было бы, можетъ быть, опредѣленіе среднихъ оброковъ по *уѣздамъ*, въ которыхъ, какъ меньшихъ единицахъ, можно предполагать несравненно большее однообразіе мѣстныхъ условій. Но выводъ среднихъ оброковъ по уѣздамъ представляетъ другаго рода невыгоды, такъ какъ, при дробности такого дѣленія, частные случаи, какъ напр. оброки, существующіе въ очень обширныхъ имѣніяхъ, получили бы слишкомъ большое вліяніе на опредѣленіе среднихъ цифръ и результаты подобнаго опредѣленія, вслѣдствіе такихъ случайныхъ причинъ, могли бы оказаться крайнѣ неуравнительными въ однородныхъ мѣстностяхъ. Поэтому Отдѣленіе полагаетъ, что всѣ выше исчисленныя неудобства могутъ быть устранены только соединеніемъ нѣсколькихъ уѣздовъ въ однородныя *мѣстности*, съ цѣлію опредѣленія среднихъ оброковъ. Самое же географическое опредѣленіе такихъ мѣстностей можетъ быть окончательно сдѣлано только во второмъ періодѣ занятій Коммиссій, когда приняты будутъ въ соображеніе всѣ губерніи и

выслушаны по сему предмету мѣнія членовъ отъ Губернскихъ Комитетовъ. Во всякомъ случаѣ, эти раздѣленія должны быть соображены съ тѣми, которые уже приняты въ докладѣ о наибольшихъ и наименьшихъ размѣрахъ надѣловъ; а именно: Отдѣленіе, исходя изъ общаго раздѣленія Россіи на *черноземное, нечерноземное и степное* пространства, полагаетъ подраздѣлить эти пространства на мѣстности, соединяя смежныя, однородныя по своимъ мѣстнымъ условіямъ, уѣзды. Признакомъ такой однородности условій въ нечерноземномъ пространствѣ, могутъ служить одинаковыя или сходныя между собою оброки, а въ черноземной: одинаковыя высшія надѣлы.

Нынѣ предстоить однакоже Отдѣленію необходимость отдѣлить предварительно мѣстности *оброчныя*, то есть такія, въ которыхъ денежная повинность можетъ быть опредѣлена на основаніи среднихъ оброковъ, отъ *издѣльныхъ*, т. е. такихъ, въ которыхъ, по недостатку нынѣ существующихъ оброковъ, предстоить другой способъ опредѣленія размѣра денежной повинности.

Въ этомъ отношеніи, Отдѣленіе полагаетъ возможнымъ считать оброчными только тѣ мѣстности въ которыхъ не менѣе $\frac{1}{3}$ помѣщичьихъ крестьянъ состоитъ на оброкѣ. Сравнивая между собою все свѣдѣнія, разработанныя при Комиссіяхъ по различнымъ уѣздамъ, Отдѣленіе находитъ, что границы между *оброчными* и *издѣльными* мѣстностями довольно вѣрно совпадаютъ съ границами принятаго уже въ докладѣ Хозяйственнаго Отдѣленія, за № 15, дѣленія Россіи на *нечерноземныя* и *черноземныя* мѣстности. Почти во всѣхъ уѣздахъ, принадлежащихъ къ черноземной мѣстности, менѣе $\frac{1}{3}$ имѣній состоитъ на оброкѣ; исключеніе изъ этого составляютъ только уѣзды Павловскій, Бобровскій, Бирюченскій, Острогожскій и Новохоперскій Воронежской губерніи, Алатырскій — Сибирской; Кузнец-

кѣй, Хвалынскій и Волгскій-Саратовской. Но такъ какъ эти уѣзды окружены со всѣхъ сторонъ издѣльными, съ которыми они, по свойству почвы, по климату и народному быту, имѣютъ почти одинаковый характеръ, то не предстоить, кажется, возможности не распространить на нихъ тотъ размѣръ денежной повинности какой будетъ опредѣленъ для окружающей ихъ черноземной мѣстности; а существующіе же въ этихъ уѣздахъ нынѣ оброки должны служить для повѣрки выводовъ, сдѣланныхъ на основаніи другихъ соображеній.

Въ противоположность съ черноземнымъ пространствомъ, въ большей части уѣздовъ нечерноземной мѣстности, болѣе $\frac{1}{3}$ всѣхъ имѣній состоитъ на оброкѣ. Частныя исключенія изъ этого составляютъ: Можайскій уѣздъ Московской губерніи, Тихвинскій — Новородской, Зубцовскій, Старицкій и Новоторжскій — Тверской. Но такъ какъ исчисленные уѣзды окружены почти со всѣхъ сторонъ оброчными мѣстностями, то нельзя не присоединить ихъ къ симъ послѣднимъ и не ввести ихъ въ общій расчетъ оброка съ однородными съ ними уѣздами.

Затѣмъ, остаются въ нечерноземномъ пространствѣ еще три губерніи (изъ разсмотрѣнныхъ Коммиссіями 21 губерній) не смотря на скудость своей почвы, въ полномъ своемъ составѣ принадлежащія къ мѣстностямъ издѣльнымъ или земледѣльческимъ т. е. такимъ гдѣ менѣе $\frac{1}{3}$ крестьянъ состоитъ на оброкѣ, а именно Псковская, Витебская и Минская. Къ той же мѣстности, вѣроятно, должна быть отнесена, изъ неразсмотрѣнныхъ еще, бѣольшая часть губерніи Смоленской. Эти губерніи, по свойствамъ своей почвы, принадлежатъ не къ черноземному пространству, но, по отсутствію въ нихъ промысловъ и по занятіямъ своихъ жителей, онѣ имѣютъ сходство съ черноземными губерніями; а потому и способъ опредѣленія и разверстанія въ нихъ денежныхъ повинностей долженъ быть средній

между способами, принятыми для опредѣленія и разверстанія повинностей въ томъ и другомъ пространствѣ. Что же касается до степныхъ мѣстностей Россіи, то Отдѣленіе полагаетъ возможнымъ примѣнить, къ черноземной ихъ части, способъ опредѣленія повинности, принятой для той полосы черноземнаго пространства, въ которой не существуетъ искусственнаго удобренія, а къ нечерноземной, какъ напр. къ Астраханской губерніи, способъ опредѣленія принятой для мѣстностей оброчныхъ. Наконецъ въ Малороссіи, при многихъ ея особенностяхъ, принятыя для опредѣленія повинностей правила могутъ подвергнуться многимъ измѣненіямъ. Такимъ образомъ, для опредѣленія денежной повинности, по мнѣнію Отдѣленія, Губерніи, вошедшія въ настоящій трудъ Редакціонныхъ Комиссій, могутъ быть раздѣлены на слѣдующія полосы или области: 1) Нечерноземная оброчная полоса, заключающая въ себѣ все нечерноземное пространство (заисключеніемъ нѣкоторыхъ земледѣльческихъ губерній, какъ то Витебской, Минской и Псковской), гдѣ болѣе $\frac{1}{3}$ помѣщичьихъ крестьянъ состоятъ на оброкѣ, и гдѣ повсемѣстно распространено искусственное удобреніе полей; 2) Черноземное пространство, гдѣ болѣе $\frac{2}{3}$ помѣщичьихъ крестьянъ состоитъ на барщинѣ и гдѣ частію распространено искусственное удобреніе полей, частію же его не существуетъ или оно является какъ рѣдкое исключеніе; 3) Нечерноземная земледѣльская полоса (Псковская, Витебская и Минская губерніи), гдѣ болѣе $\frac{2}{3}$ помѣщичьихъ крестьянъ состоитъ на барщинѣ; 4) Степное пространство, гдѣ въ одной части преобладаетъ барщина, а въ другой оброки; 5) Малороссійскія губерніи, большею частію относящіяся къ черноземному пространству, но по особенностямъ своего хозяйственнаго быта не могущія подойти подъ общія правила.

Во всѣхъ сихъ областяхъ, способы опредѣленія и разверстанія повинностей должны быть нѣсколько различны, а именно:

А. *Въ нечерноземномъ пространствѣ* (за исключеніемъ земледѣльческой его полосы): Здѣсь за исходную точку опредѣленія денежной повинности, Отдѣленіе принимаетъ среднюю по мѣстностямъ цифру существующихъ оброковъ, которая впрочемъ, сообразно съ вышеприведенными соображеніями, подлежитъ облегченію, въ видахъ улучшенія быта крестьянъ.

Разсматривая, въ чемъ именно можетъ состоять это облегченіе и сравнивая возможную степень его со степенью облегченія натуральной повинности, Отдѣленіе находитъ, что такъ какъ послѣдняя для крестьянъ несравненно тягостнѣе первой и болѣе тѣсно связана съ преданіями крѣпостнаго права, то справедливость требуетъ чтобы обѣ повинности были облегчены не въ одинаковой степени, а именно денежная менѣе натуральной. Вопросъ объ облегченіи послѣдней уже предрѣшенъ въ докладѣ № 12, по которому можно требовать отъ крестьянъ только 2-хъ дневную барщину, вмѣсто допускаемой доннынѣ закономъ 3-хъ дневной. Денежная же повинность, несравненно менѣе препятствующая развитію свободы крестьянина, и по самому существу своему несравненно болѣе соразмѣренная со средствами крестьянъ, по мнѣнію Отдѣленія, не можетъ быть уменьшена въ той же мѣрѣ. Отдѣленіе полагаетъ что достаточно взять выведенный, по извѣстнымъ облегчительнымъ для крестьянъ правиламъ, средній въ мѣстности оброкъ и принять его за *нормальный размѣръ денежной повинности соответствующій наибольшему надѣлу*. Принятіемъ такого основанія Отдѣленіе предполагаетъ достигнуть двухъ цѣлей. Первая изъ нихъ состоитъ въ устраненіи всего того что было случайнаго, произвольнаго, при взиманіи въ нѣкоторыхъ имѣніяхъ исключительно высокихъ обро-

ковъ, которые такимъ образомъ сокращаются до новой законной нормы. Вторая цѣль Отдѣленія состоитъ во всеобщемъ облегченіи оброка въ большей части имѣній.

Это послѣднее облегченіе есть необходимое послѣдствіе того обстоятельства, что въ настоящее время средній оброкъ вообще соотвѣтствовалъ среднему или, лучше сказать, самому обычному надѣлу; отнынѣ же онъ примѣнится къ опредѣленной Положеніемъ наибольшей нормѣ, а въ слѣдствіе того нѣсколько уменьшится въ тѣхъ имѣніяхъ, которыхъ надѣлъ ниже высшаго предѣла. Слѣдовательно денежные повинности крестьянъ, въ каждой мѣстности, облегчатся вообще на столько, на сколько средній надѣлъ ниже опредѣленнаго Положеніемъ наибольшаго надѣла.

Нѣтъ сомнѣнія, что найдется не мало и такихъ имѣній, въ которыхъ оброкъ окажется менѣе опредѣленнаго Положеніемъ и въ которыхъ пришлось бы увеличивать существующіе оброки. Но такъ какъ Отдѣленіе полагаетъ невозможнымъ уклоняться и въ этомъ случаѣ отъ возложенной на него задачи *улучшенія быта крестьянъ*; такъ какъ оно считаетъ себя не въ правѣ при предпринимаемой для этой цѣли реформѣ, и вопреки ясно высказанному Правительствомъ намѣренію, ухудшать бытъ крестьянъ въ многочисленныхъ случаяхъ, то оно полагаетъ необходимымъ принять за правило, что нынѣ существующіе оброки не могутъ быть увеличены въ тѣхъ имѣніяхъ, гдѣ они окажутся ниже установленной нормы. Основная соображенія по сему вопросу уже были изложены въ одномъ изъ предшествующихъ докладовъ.

Съ другой стороны, интересы помѣщиковъ должны быть ограждены въ тѣхъ имѣніяхъ, гдѣ повинность была смѣшанная т. е. гдѣ кромѣ оброка крестьяне отправляли работы. По трудности

перечисленія такихъ работъ на деньги, въ особенности если онѣ опредѣлялись не числомъ рабочихъ дней, а извѣстными огульными работами, Отдѣленіе полагаетъ принять за правило, что если бы существующій оброкъ оказался гдѣ либо ниже опредѣленнаго Положеніемъ, но если, сверхъ того, въ такомъ имѣніи отправлялась какая либо натуральная повинность (за исключеніемъ карауловъ при господскомъ домѣ и другихъ добавочныхъ повинностей, уничтожаемыхъ Положеніемъ), то крестьяне могутъ переходить съ такой смѣшанной повинности на чистый оброкъ не иначе, какъ принявъ на себя уплату этого оброка въ нормальномъ размѣрѣ, согласно Положенію, соотвѣствующемъ существующему въ томъ имѣніи надѣлу.

Въ силу всего вышеизложеннаго, отношеніе повинности къ надѣлу можетъ измѣниться въ невыгоду крестьянъ только въ тѣхъ имѣніяхъ, гдѣ вслѣдствіе принятыхъ Коммиссіями правилъ о наибольшихъ размѣрахъ надѣловъ придется отрѣзать часть земли у крестьянъ, между тѣмъ какъ существующая повинность, если она не превышаетъ принятаго наибольшаго размѣра, понижена быть не можетъ. Но и здѣсь такое измѣненіе, по мнѣнію Отдѣленія, не можетъ имѣть большаго значенія, такъ какъ крестьяне останутся еще надѣленными достаточнымъ количествомъ земли, подлежація же отрѣзкѣ у нихъ изъ запольныхъ и отдаленныхъ земель, пространства, по всѣмъ вѣроятіямъ, во многихъ случаяхъ, и имъ самимъ едвали приносили существенную пользу.

Относительно самаго способа опредѣленія среднихъ по мѣстностямъ оброковъ, Отдѣленіе полагаетъ, что такое опредѣленіе, по недостаточности данныхъ, состоящихъ въ распоряженіи Коммиссій, едвали можетъ быть сдѣлано ими самими и что лучше было бы возложить оное на *мистныхъ учрежденій*.

Соста
чатель
свое
Поло
стано
щія
ствов

Та
и не
превь
нію
выкуп
тію,
ніемъ
всего
оброк
чтобы
шенъ
токого
ство
гаран
соста
скими
номъ
наго
дѣль
стяхъ
мѣръ
Моск

(*)
Членов

Составъ этихъ учреждений, а равно и порядокъ повѣрки и окончательнаго утвержденія ихъ выводовъ, будетъ опредѣленъ въ свое время при обсужденіи вопроса о приведеніи въ исполненіе Положенія. Но и здѣсь Отдѣленіе полагаетъ необходимымъ постановить, въ видахъ облегченія этихъ оброковъ, нѣкоторыя общія правила, которыми мѣстныя учреждения должны руководствоваться при опредѣленіи оброковъ.

Такъ какъ, съ одной стороны, существующіе нынѣ въ оброчныхъ и нечерноземныхъ мѣстностяхъ оброки, по всѣмъ вѣроятіямъ превышаютъ стоимость предоставляемаго крестьянамъ по Положенію высшаго размѣра надѣла, и такъ какъ съ другой стороны выкупъ, въ которомъ Правительство принимаетъ на себя гарантію, основанъ на капитализаціи изъ 60/0 опредѣленныхъ Положеніемъ оброковъ, то Отдѣленіе полагаетъ необходимымъ прежде всего оградить Правительство установленіемъ высшаго размѣра оброка, соотвѣтствующаго высшему душевому надѣлу, съ тѣмъ чтобы размѣръ сей не могъ быть ни въ какомъ случаѣ превышенъ мѣстными учрежденіями. Очевидно, что безъ установленія того наивысшаго размѣра оброчной повинности, Правительство было бы постановлено въ совершенную невозможность гарантировать самую выкупную операцію. По сличеніи таблицъ составленныхъ Коммисіями на основаніи доставленныхъ губернскими Комитетатами свѣдѣній о помѣщичьихъ имѣніяхъ и по примѣрномъ выводѣ среднихъ оброковъ по многимъ уѣздамъ нечерноземнаго пространства, Отдѣленіе полагаетъ принять за высшій предѣлъ душеваго оброка въ обыкновенныхъ оброчныхъ мѣстностяхъ 9 р., а въ нѣкоторыхъ особенно промышленныхъ, напримѣръ въ нѣкоторыхъ мѣстностяхъ Ярославской, Владимірской, Московской, Петербургской и Нижегородской губерній 10 р. (*).

(*) Мѣстности эти будутъ опредѣлены по выслушаніи отзывовъ Гг. Членовъ избранныхъ Губернскими Комитетами.

Этотъ предѣлъ (9 р. сер.) близко совпадаетъ съ выводомъ Тверскаго Комитета, который, при высшемъ размѣрѣ душеваго надѣла (4 десят.), опредѣляетъ нормальный размѣръ душевой повинности въ 8 р. 70 р. При принятой тѣмъ же Комитетомъ градаціи, пятидесятичному душевому надѣлу соотвѣтствовалъ бы душевой оброкъ 9 р. 30 к.

Опредѣленіе принимаемыхъ за высшій размѣръ денежной повинности среднихъ оброковъ по мѣстностямъ должно въ предѣлахъ установленныхъ нормъ, быть сдѣлано мѣстными учрежденіями, на основаніи собранныхъ ими свѣдѣній, сообразно съ слѣдующими правилами, которыхъ принятіе необходимо для того, чтобы полученные результаты дѣйствительно послужили къ улучшенію крестьянскаго быта. А именно, прежде всего изъ собранныхъ свѣдѣній о существующихъ оброкахъ должно отбросить все то, что носитъ на себѣ характеръ исключительности и случайности. Такъ прежде всего отбрасываются всѣ имѣнія, въ которыхъ менѣе одной трети тяголъ состоитъ на оброкѣ, потому что въ такихъ имѣніяхъ состоятъ чаще всего на денежной повинности только крестьяне зажиточные, имѣющіе возможность платить исключительно высокіе оброки. Также должны быть отброшены и имѣнія, состоящія на такой смѣшанной повинности, при которой крестьяне, кромѣ оброка, отбываютъ еще и довольно значительныя натуральныя повинности, сверхъ существующаго оброка. Но такъ какъ, съ одной стороны, опредѣленіе количества этихъ отбываемыхъ сверхъ оброка натуральныхъ повинностей, въ особенности гдѣ они опредѣляются не рабочими днями, на практикѣ невозможно и подало бы поводъ къ большому произволу; и такъ какъ съ другой стороны отбросить всѣ имѣнія, въ которыхъ существуетъ смѣшанная повинность также невозможно, потому что имѣнія такія слишкомъ многочисленны, то Отдѣле-

ніе по-
на см
нихъ с
менѣе
повинн
на см
50 к.
натура
отбрас
денежн
симо о
ніе по
годовы
ныя за
ображе
должна
эти обр
средній
Чт
другим
выспа
нятая
ковою.
удобре
зайств
какъ б
ходно
изводит
тельную
ніе или

ніе полагаетъ принять за правило что, изъ имѣній состоящихъ на *смѣшанной* повинности, откидываются, при опредѣленіи среднихъ оброковъ, тѣ въ которыхъ крестьяне платятъ деньгами менѣе половины суммы принятой за высшій размѣръ душевой повинности, а именно менѣе 4 р. 50 к. Всѣ же состоящія на смѣшанной повинности крестьяне, платящіе болѣе 4 р. 50 к. оброка съ души, включаются въ общій расчетъ, но натуральная повинность, ими отбываемая сверхъ этого оброка отбрасывается. Что же касается до имѣній состоящихъ на чисто денежной повинности, то они принимаются въ расчетъ независимо отъ цифры въ нихъ существующаго оброка. Но Отдѣленіе полагаетъ необходимымъ, отбросить изъ расчета среднихъ годовыхъ оброковъ всѣ имѣнія ниже 100 душъ. Всѣ остальные за тѣмъ оброчныя имѣнія должны быть приняты въ соображеніе на слѣдующемъ основаніи: общая сумма оброковъ должна быть раздѣлена на общее число душъ, уплачивающихъ эти оброки; полученный такимъ образомъ выводъ составляетъ средній душевой оброкъ по мѣстности.

Что касается до разверстанія опредѣленной такимъ или другимъ путемъ (въ черноземной мѣстности) повинности съ высшаго душеваго надѣла, то Отдѣленіе полагаетъ, что принятая для того градація не можетъ быть повсемѣстно одинаковою. Во всѣхъ мѣстностяхъ, въ которыхъ искусственное удобрение составляетъ общее правило въ крестьянскомъ хозяйствѣ, замѣняется, что первая десятина душеваго надѣла, какъ ближайшая къ крестьянскимъ усадьбамъ, всегда превосходитъ удобрена, и слѣдовательно несравненно цѣннѣе и производительнѣе остальныхъ; вторая также имѣетъ еще значительную цѣнность, какъ изрѣдка получающая нѣкоторое удобрение или соотвѣтствующая лугамъ; остальные, такъ называемыя,

запольныя десятины малоцѣнны и малопроизводительны. Напротивъ въ мѣстностяхъ, гдѣ искусственное удобрение въ крестьянскомъ хозяйствѣ вовсе не употребляется или ограничивается только огородами, а на поляхъ является какъ исключение, тамъ всѣ десятины душеваго надѣла почти одинаковы по своей стоимости и только первая изъ нихъ, какъ подсельная и заключающая въ себѣ огороды, нѣсколько дороже и производительнѣе остальныхъ. Вотъ почему Отдѣленіе уже приняло два рода градаціи: одинъ, для мѣстностей, въ которыхъ существуетъ искусственное удобрение крестьянскихъ полей и гдѣ градація распространена на 2 десятины душеваго надѣла; другой, для мѣстностей, въ которыхъ искусственное удобрение въ крестьянскомъ хозяйствѣ или вовсе не существуетъ или составляетъ исключение, и гдѣ градація распространяется только на 1-ю десятину.

Но и при первомъ родѣ градаціи, т. е. тамъ, гдѣ распространено искусственное удобрение, градація эта не можетъ быть во всѣхъ случаяхъ одинакова. Есть мѣстности, въ которыхъ естественная производительность почвы такъ ничтожна, что урожаи зависятъ единственно отъ удобрения и послѣднее необходимое условіе для посѣвовъ; есть и такія мѣстности, въ которыхъ естественная производительность почвы сама по себѣ значительна, и удобрение необходимо только потому, что долговременная обработка почвы истощила ее до такой степени, что производительная ея сила требуетъ обновленія. Очевидно, что въ первомъ случаѣ градація должна понижаться несравненно быстрѣе, чѣмъ во второмъ, вообще можно положить правиломъ; что чѣмъ плодороднѣе и производительнѣе почва извѣстной мѣстности, тѣмъ менѣе различія должно быть допущено въ размѣрѣ повинностей, падающихъ на разныя десятины душеваго надѣла.

Перехода наконецъ къ самому опредѣленію градаціи въ

обро
ваерт
есте
ное
здѣсь
тины
разм
жден
стве
въ м
по ве
важно
пола
имѣн
ные ч
смотр
надѣл
Россі
Д
повн
съ ос
шево
десят
стве
тины
чѣмъ
бы по
3 р.
за N
разли

оброчныхъ нечерноземныхъ мѣстностяхъ, Отдѣленіе усматриваетъ, что въ этихъ мѣстностяхъ почва не имѣетъ большой естественной производительности или утратила ее и искусственное удобреніе вездѣ приходитъ на помощь земледѣлію; а потому здѣсь градація должна быть распространена на двѣ первыя десятины душеваго надѣла. Что касается до первой десятины, то размѣръ падающей на нее повинности уже опредѣленъ и утвержденъ общимъ Присутствіемъ Коммиссій, по докладу Хозяйственнаго Отдѣленія, за № 9, отъ 3 р. 50 к. до 4 р. Такъ какъ въ мѣстностяхъ оброчныхъ первая десятина душеваго надѣла, по высшей въ нихъ цѣнности усадебныхъ земель, имѣетъ болѣе важности, чѣмъ въ черноземныхъ мѣстностяхъ, то Отдѣленіе полагаетъ довести этотъ первый членъ градаціи, въ оброчныхъ имѣніяхъ, до высшаго его предѣла т. е. до 4 р. За тѣмъ, остальные члены градаціи должны быть опредѣлены нѣсколько различно, смотря по количеству десятинъ, составляющихъ высшіе размѣры надѣловъ въ различныхъ мѣстностяхъ нечерноземнаго пространства Россіи.

Для этой цѣли, Отдѣленіе полагаетъ необходимымъ опредѣлить повинность 2-й десятины, выражая ее въ извѣстномъ процентѣ съ остающейся, за вычетомъ повинности 1-й десятины, части душевой повинности, а остатокъ раздѣлить поровну на остальные десятины. При опредѣленіи этаго процента Отдѣленіе руководствуется слѣдующими правилами: 1) чтобы повинность 2-й десятины составляла тѣмъ меньшую часть общей душевой повинности, чѣмъ на большее число десятинъ послѣдняя распределяется; 2) чтобы повинность 2-й десятины ни въ какомъ случаѣ не была выше 3 р. и ниже 1 р. 50 к. По докладу Хозяйственнаго Отдѣленія, за № 15, Коммиссія приняла за высшіе размѣры надѣловъ въ различныхъ мѣстностяхъ нечерноземнаго пространства 8, 6, 5,

4¹/₂, 4 и 3¹/₂ десятины. При этомъ изъ суммы, оставшейся, за отдѣленіемъ на первую десятину 4 р. сер., Отдѣленіе полагаетъ на 2-ю десятину надѣла:

При 8 десятинахъ	32 ⁰ / ₀
— 6	40 ⁰ / ₀
— 5	44 ⁰ / ₀
— 4 ¹ / ₂	46 ⁰ / ₀
— 4	48 ⁰ / ₀
— 3 ¹ / ₂	50 ⁰ / ₀

На этомъ основаніи, при наибольшей душевой повинности въ 9 р. сер., получается слѣдующая градация:

а) При 8 десятинахъ надѣла.

4 р.—1 р. 60 к.—56²/₃к.—56²/₃к.—56²/₃к.—56²/₃к.—56²/₃к.—56²/₃к.

б) При 6 десятинахъ

4 р.—2 р.—75 к.—75 к.—75 к.—75 к.

в) При 5 десятинахъ.

4 р.—2 р. 20 к.—93¹/₃ к.—93¹/₃ к.—93¹/₃ к.

г) При 4¹/₂ десятинахъ.

4 р.—2 р. 30 к.—1 р. 8 к.—1 р. 8 к.—54 к.

д) При 4 десятинахъ.

4 р.—2 р. 40 к.—1 р. 30 к.—1 р. 30 к.

е) При 3¹/₂ десятинахъ.

4 р.—2 р. 50 к.—1 р. 66²/₃ к.—83¹/₃ к.

В. *Въ черноземномъ пространствѣ.*

Здѣсь менѣе ¹/₃ помѣщичьихъ крестьянъ состоитъ на оброкѣ, и слѣдовательно нѣтъ достаточнаго существующаго факта для опредѣленія размѣра денежной повинности, тѣмъ болѣе что въ немногихъ оброчныхъ имѣніяхъ, здѣсь встрѣчающихся, такое оброчное остояніе ихъ обусловлено или малоземеліемъ или какими нибудь исключительными обстоятельствами. Что же касается до преобладающаго факта, т. е. размѣра натуральной повинности,

то онъ не можетъ служить къ опредѣленію размѣра денежной, такъ какъ Отдѣленіе уже признало натуральную повинность за несостоящую въ рациональной связи съ денежною. По этому Отдѣленію предстоитъ необходимость изыскать другіе способы опредѣленія денежной повинности, принимая при этомъ въ соображеніе между прочимъ и самую капитальную стоимость земли. Высшіе душевые надѣлы въ черноземныхъ мѣстностяхъ колеблются единственно въ предѣлахъ между 3 и $4\frac{1}{2}$ десятинами. Такъ какъ эти высшіе надѣлы опредѣлены въ томъ уваженіи, что они составляютъ предѣлъ, на которомъ оканчивается обыкновенной размѣръ хорошихъ надѣловъ и выше котораго встрѣчаются уже только надѣлы случайные и исключительные, то самый существующій фактъ надѣловъ указываетъ что высшія нормы, какъ онѣ опредѣлены Коммиссіями по уѣздамъ, приблизительно обратно пропорціональны стоимости земель въ этихъ уѣздахъ; ибо чѣмъ менѣе цѣнна была земля въ различныхъ полосахъ, тѣмъ болѣе назначено ее въ надѣлъ крестьянамъ. Поэтому, опредѣливъ нормальный размѣръ оброка, соответствующій высшему надѣлу въ тѣхъ мѣстностяхъ, гдѣ земля имѣетъ наибольшую и наипредѣленнѣйшую цѣнность и гдѣ слѣдовательно высшіе душевые надѣлы не превышаютъ 3-хъ десятинъ (*), можно прямо перенести тотъ-же самый нормальный размѣръ оброка и на другіе болѣе дешевые по цѣнности земель уѣзды, въ которыхъ (при большихъ размѣрахъ

(*) Сюда принадлежатъ уѣзды: *Рязанской* губерніи: Сапожковскій, Раненбургскій, Михайловскій, Скопинскій, Пронскій, Данковскій, Рязскій; *Тамбовской* губерніи: Лебедяевскій, Липецкій и Козловскій; *Воронежской* губерніи: Задонскій и Земляевскій; *Харьковской* губерніи: Сумскій и Лебедяевскій.

надѣла) денежная повинность разложится на большее количество десятинъ и самыя десятины оцѣнены будутъ дешевле.

Впрочемъ собственно продажныя цѣны на земли не могутъ дать совершенно точныхъ основаній для опредѣленія повинности, такъ какъ продажа земель безъ крестьянъ была слишкомъ рѣдкимъ и исключительнымъ явленіемъ, а продажа земли съ крестьянами представляла явленіе, усложненное крѣпостнымъ правомъ. Вотъ почему продажныя цѣны на земли подвергались въ этихъ мѣстностяхъ необъяснимымъ колебаніямъ, въ самыхъ широкихъ предѣлахъ отъ 25 до 60 р. сер. за десятину; да и на эти цифры нѣтъ достаточныхъ данныхъ, такъ какъ ни цѣны означаемыя въ купчихъ крѣпостяхъ, ни цѣны, опредѣляемыя при залогахъ въ Приказахъ Общественнаго Призрѣнія, не заслуживаютъ полнаго довѣрія. Между тѣмъ Отдѣленіе находится въ необходимости оградить интересы не только крестьянъ, но еще и Правительства, которое, давая гарантію при выкупѣ, должно быть вполне обезпечено въ отношеніи къ умѣренности повинности и оцѣнки земли, тѣмъ болѣе что крестьяне состоящіе на барщинѣ не привыкли къ свободнымъ заработкамъ. Въ нѣкоторой умѣренности повинности, которая не лишила бы Правительство совершенной возможности осуществить свои благодѣтельныя для Дворянства намѣренія, относительно добровольнаго выкупа крестьянскихъ земель, и которая предупредила бы неизбежное иначе возрастаніе недоимокъ на крестьянахъ, Отдѣленіе не можетъ не видѣть существенной выгоды и для самихъ помѣщиковъ. Желая помирить интересы всѣхъ трехъ сторонъ, Отдѣленіе полагаетъ справедливымъ опредѣлить душевую повинность за надѣлъ въ 3 десятины, въ вышеозначенной мѣстности, въ 8 руб. сер., что составитъ оцѣнку десятины надѣльной земли кругомъ въ 44¹/₂ р. сер. Цифра эта, безъ всякаго сомнѣнія, вполне соответствуетъ

дѣйствительной нынѣ стоимости земли въ лучшихъ черноземныхъ уѣздахъ Рязанской и Тамбовской губерній; а примененная же къ надѣламъ въ $3\frac{1}{2}$ и $4\frac{1}{2}$ десятины другихъ мѣстностей черноземного пространства, она даетъ оцѣнки десятины кругомъ въ $38\frac{1}{2}$ (при $3\frac{1}{2}$) и 29 р. (при $4\frac{1}{2}$), также не менѣе сходныя съ нынѣшними продажными цѣнами на земли въ этихъ мѣстностяхъ. Что же касается до существующихъ нынѣ наемныхъ цѣнъ за земли, то цѣны эти не могутъ служить вѣрнымъ основаніемъ для опредѣленія денежной повинности, ибо онѣ подвержены различнымъ колебаніямъ отъ множества случайныхъ причинъ, на примѣръ отъ распредѣленія населенія, случайно и неравномѣрно сгущеннаго крѣпостными отношеніями на нѣкоторыхъ пунктахъ, или отъ урожая предъидущаго года (обусловливающаго какъ вообще денежные наемныя средства крестьянина, такъ даже и количество остающагося въ крестьянскомъ хозяйствѣ на сѣмена хлѣба).

Принимая во всемъ черноземномъ пространствѣ Россіи 8 р. сер. за душевую повинность, соотвѣтствующую наибольшимъ надѣламъ, опредѣленнымъ Положеніемъ, Отдѣленіе, для установленія градациі при разверстаніи повинности на десятины надѣла, полагаетъ раздѣлить черноземное пространство на двѣ полосы: 1) гдѣ искусственнаго удобренія или совѣзмъ нѣтъ, или оно очень рѣдко, и 2) гдѣ искусственное удобреніе составляетъ существенное условіе крестьянскаго хозяйства. Въ первой полосѣ, въ которой, по докладу Хозяйст. Отд. № 9, градация распространяется только на первую десятину, десятина эта можетъ быть обложена нисшимъ размѣромъ опредѣленной для нея Коммиссіями повинности, а именно 3 р. 50; к. и за тѣмъ осталная часть душевой повинности можетъ быть раздѣлена поровну между всеми десятинами надѣла; такимъ образомъ получается слѣдующая градация:

а, при надѣлѣ въ 3 десятины.

3 р. 50 к., 2 р. 25 к., 2 р. 25 к.

б, при надѣлѣ въ $3\frac{1}{2}$ десятины

3 р. 50 к., 1 р. 80 к., 1 р. 80 к., 90 к.

с, при надѣлѣ въ $4\frac{1}{2}$ десятины.

3 р. 50 к., — 1 р. $28\frac{4}{7}$, — 1 р. $28\frac{4}{7}$, 1 р. $28\frac{4}{7}$, $64\frac{2}{7}$.

Въ 2-й полосѣ, гдѣ принята двухъ десятинная градація, т. е. Отдѣленіе полагаетъ наложить на первую десятину 3 р. 75 к. сер., какъ цифру среднюю между двумя крайними предѣлами принятой Положеніемъ для 1-й десятины повинности, такъ какъ мѣстности этой полосы, по значенію 1-й десятины въ крестьянскомъ хозяйствѣ, составляютъ переходъ отъ той полосы черноземнаго пространства, въ которой крестьянскія поля не удобряются, къ нечерноземному пространству, въ которомъ земля безъ удобренія мало производительна.

Что же касается до 2-й десятины, то очевидно, что по самому свойству черноземнаго пространства, въ которомъ различіе между цѣнностью 2-й и 3-й десятины крестьянскаго надѣла не такъ велико, какъ въ нечерноземномъ, повинность, падающая на 2-ю десятину, не должна въ такой степени разниться отъ повинности, падающей на послѣднія десятины. А потому Отдѣленіе полагаетъ изъ суммы 4 руб. 25 коп., остающейся за вычетомъ повинности 1-й десятины, отдѣлить на вторую десятину:

При 3 десятинномъ надѣлѣ . . . 54%

При $3\frac{1}{2}$ „ „ 48%

При $4\frac{1}{2}$ „ „ 36%

Влѣдствіе того получаютъ градаціи:

а) при 3 десятинномъ надѣлѣ:

3 р. 75 к. — 2 р. 30 к. — 1 р. 89 к.

в) при $3\frac{1}{2}$ десятинномъ надѣлѣ:

3 р. 75 к.—2 р. 4 к.—1 р. 47—74.

с) при $4\frac{1}{2}$ дес. надѣлѣ:

3 р. 75.—1 р. 53.—1 р. 9—1 р. 9—54.

С. Въ земледѣльческой мѣстности нечерноземнаго пространства.

Здѣсь также существующій фактъ недостаточенъ для опредѣленія денежной повинности; а потому Отдѣленіе полагаетъ распространить на эту мѣстность размѣръ душевой повинности, принятый для черноземнаго пространства Россіи, съ тѣмъ однако же различіемъ, что градація должна быть опредѣлена по правиламъ принятымъ, для нечерноземныхъ мѣстностей.

Д. Въ степномъ пространствѣ.

Такъ это какъ пространство раздѣляется на двѣ полосы: 1) *нечерноземную* и преимущественно оброчную (Астраханскую губернію), и 2) *черноземную*, то Отдѣленіе полагаетъ къ первой примѣнить правила принятія для нечерноземнаго пространства, а ко второй правила, принятія для черноземнаго пространства. Разграниченіе этихъ мѣстностей можетъ быть сдѣлано лишь по изученіи остальныхъ еще несмотрѣнныхъ Положеній Губернскихъ Комитетовъ. Что же касается до градаціи, то такъ какъ наибольшіе надѣлы въ степныхъ мѣстностяхъ приняты въ $6\frac{1}{2}$, $8\frac{1}{2}$, $10\frac{1}{2}$ и $12\frac{1}{2}$ десятинь, въ нихъ градація же можетъ распространяться только на одну десятину, то, при 8 р. сер. душеваго оброка, получится слѣдующая градація:

а) при $6\frac{1}{2}$ десятинь.

1-я дес. — 3 р. 50, остальные по $81\frac{9}{11}$ к.

б) при $8\frac{1}{2}$ десятинь:

1-я дес. 3 р. 50 остальные по 60 к.

с) при $10\frac{1}{2}$ десят.

1-я дес 3 р. 50, остальные по $47\frac{7}{19}$ к.

д) при $12\frac{1}{2}$ десят:

1-я десят. 3 р 50 к., остальные по $39\frac{3}{23}$ коп.

ПО ВТОРОМУ ВОПРОСУ:

По какимъ правиламъ опредѣляется нормальный размѣръ и градація натуральной повинности.

Размѣръ натуральной повинности можетъ опредѣляться двумя способами или лучше сказать двумя единицами, а именно: *рабочими днями и количествомъ обрабатываемой земли.* Первый способъ есть общепринятый всѣми Комитетами, второй указывается только 6-ю Положеніями и опредѣляется въ нѣкоторыхъ случаяхъ взамѣнъ перваго.

Повинность *поденная* опредѣляется числомъ обязательныхъ рабочихъ дней и дневными уроками для разнаго рода работъ. Размѣръ *участковой* повинности опредѣляется извѣстнымъ количествомъ пахатной земли и луговъ, которое каждый крестьянинъ обязанъ обработать на помѣщика; при этомъ, виды обязательныхъ работъ устанавливаются разъ навсегда, а количество земли, отведенное на каждую рабочую единицу, соразмѣряется съ урочнымъ положеніемъ; иными словами: каждое тягло или каждый работникъ обязывается въ теченіе года выполнить такое количество работъ, которое бы соответствовало извѣстному, заранее опредѣленному числу дней. Итакъ, по видимому, обѣ эти формы издѣльной повинности исчисляются на одномъ, общемъ основаніи; и вся разница между ними, по видимому, заключается только въ томъ, что, при участковой работѣ, обязательное число дней, такъ сказать, переводится на поземельную

мѣру. На практикѣ, обнаруживается иное. При поденной работѣ, каждый крестьянинъ, отбывъ, по заведенной очереди, заранѣ назначенные дни, совершенно свободно располагаетъ остальнымъ своимъ временемъ, а помѣщикъ ничѣмъ не стѣсняется въ нарядѣ или въ назначеніи выставляемыхъ ему работниковъ на ту или другую работу. При участковой же повинности, крестьяне приступаютъ къ работѣ на указанныхъ имъ участкахъ, напримеръ къ жнитву, по востребованію помѣщика; и сколько бы времени эта работа не продолжалась, крестьяне не могутъ, до окончанія уборки всего господскаго поля, приступить къ жнитву на собственныхъ поляхъ; поэтому очевидно, что всѣ работы, отбываемыя на помѣщика, должны оканчиваться ранѣе и своевременно тѣхъ же работъ, производимыхъ крестьянами на себя; ибо, по справедливому замѣчанію Витебскаго Комитета, ненастные, неблагоприятные для работы дни никогда не падаютъ на долю помѣщика. Въ этомъ заключается главная невыгода участковой повинности для крестьянъ и вмѣстѣ съ тѣмъ, существенная ея несправедливость. Съ другой стороны, такъ какъ положеніемъ объ участковой повинности, виды и размѣры всѣхъ работъ, на которые могутъ быть наряжаемы крестьяне, опредѣляются заранѣе и разъ навсегда, то помѣщикъ лишается всякой возможности измѣнять по своему усмотрѣнію порядокъ, заведенный въ производствѣ работъ, и усиливать одну на счетъ другой; а чрезъ это, косвеннымъ образомъ, затрудняется введеніе улучшеній въ сельскомъ хозяйствѣ, на примѣръ переходъ отъ одной системы полеводства къ другой. Не смотря на то, участковая издѣльная повинность, въ сравненіи съ поденною, представляетъ для помѣщика немаловажныя выгоды: работы на его поляхъ производятся спѣшно и дружно, даже безъ особенно бдительнаго съ его стороны надзора, и притомъ, всѣ рабочія силы крестьянъ, по первому

его востребованію, сосредоточиваются на указанной имъ работѣ и не сходятъ съ нея до совершеннаго ея окончанія. Въ сущности, участковая повинность есть ничто иное какъ *постоянная сгонная работа*. Всѣ сіи выгоды такъ несомнѣнны и важны, что Витебскій Комитетъ, настаивая на необходимости оставить за помѣщикомъ право замѣнять поденную работу участковою, въ то же время, признаетъ справедливымъ, при такомъ замѣнѣ, уменьшить сумму обязательной повинности крестьянъ на $\frac{1}{3}$. Но и такая сбавка, по всей вѣроятности, не вознаградила бы крестьянъ за потерю лучшихъ рабочихъ дней и самаго дорогаго для нихъ самихъ времени.

По всѣмъ симъ соображеніямъ, Отдѣленіе полагаетъ, сообразно съ мнѣніемъ почти всѣхъ Комитетовъ, принять, за обязательную норму для опредѣленія натуральной повинности, *исключительно число рабочихъ дней*; и замѣнъ этой нормы участковою допустить только по взаимному соглашенію помѣщиковъ съ крестьянами.

Число рабочихъ дней, соответствующихъ наибольшимъ размѣрамъ надѣловъ въ различныхъ уѣздахъ, должно быть одинаково по всей Россіи, такъ какъ общимъ исходнымъ пунктомъ натуральной повинности служить одинаково, для всей Россіи, закономъ опредѣленная 3-хъ дневная барщина. Нѣтъ сомнѣнія, что этотъ существующій фактъ долженъ быть облегченъ, и притомъ въ несравненно большей степени, чѣмъ денежная повинность, такъ какъ что обязательный трудъ, при всей своей непроизводительности, особенно тягостенъ для крестьянъ и представляетъ, какъ уже было выражено въ журналѣ Комиссій № 2, остатокъ крѣпостнаго права. Степень облегченія обязательнаго труда достаточно опредѣляется докладомъ Хоз. Отд., № 12, по которому Комиссія ограничила обязательный трудъ, согласно

съ мнѣніемъ большей части Губернскихъ Комитетовъ, 2-хъ дневною барщиною. За тѣмъ, въ настоящемъ докладѣ, Отдѣленію предстоитъ опредѣлить только общее число дней въ году, перевести оное на душевой надѣлъ и установить правила градаціи. Относительно опредѣленія общаго числа дней въ году, соответствующаго 2-хъ дневной барщинѣ, Отдѣленіе полагаетъ возможнымъ признать 100 за нормальное число дней въ году, соответствующихъ 2-хъ дневной барщинѣ. Стодневная норма барщины относится только къ мужскимъ днямъ; что же касается до женскихъ, то число ихъ можетъ быть, по мнѣнію Отдѣленію уменьшено до 75, такъ какъ во первыхъ зимняя женская барщина не имѣетъ особой важности, и во вторыхъ, женская барщина, даже и въ настоящее время, при существованіи крѣпостныхъ отношеній, едва ли гдѣ-либо выбирается съ полною и безусловною строгостію.

Примѣняя этотъ нормальный размѣръ натуральной повинности къ душевому надѣлу, Отдѣленіе полагаетъ опредѣлить размѣръ натуральной повинности, соответствующій высшему душевому надѣлу въ 40 дней мужескихъ и 30 женскихъ въ году. Такое перечисленіе барщинной повинности съ тягла на души основано на томъ соображеніи, что среднее отношеніе душъ къ тягламъ можетъ вообще быть принимаемо, какъ $2\frac{1}{2}$: 1. Конечно есть мѣстности, въ которыхъ отношеніе душъ къ тягламъ сильнѣе, а другія въ которыхъ оно слабѣе, но, во всякомъ случаѣ, принимая вышеуказанный душевой размѣръ натуральной повинности, Отдѣленіе полагаетъ, что оно, повсемѣстно въ одинаковыхъ почти размѣрахъ, измѣняетъ отношеніе вышней барщины къ прежней, ибо, безъ всякаго сомнѣнія, гдѣ слабѣе былъ составъ тягла, тамъ слабѣе взыскивалась и

барщина, и болѣе было недоимочныхъ дней, изъ числа допускаемой закономъ 3-хъ дневной барщины и на оборотъ.

Наконецъ самое распределение числа рабочихъ дней по десятинамъ надѣла не представляетъ особыхъ затрудненій, такъ какъ съ одной стороны, по принятымъ уже правиламъ, извѣстно общее число рабочихъ дней, соответствующихъ наибольшему надѣлу, а съ другой, градація денежной повинности въ каждой мѣстности будетъ также величина опредѣленная. Остается перевести эту градацію оброка, сообразно съ принятыми въ докладѣ Хозяйственнаго Отд. № 10 правилами, на градацію натуральной повинности слѣдующимъ образомъ: принятый для каждаго уѣзда размѣръ душеваго оброка, соответствующій высшему надѣлу раздѣляется на 40 (т. е. число рабочихъ дней соответствующее высшему надѣлу); и такимъ образомъ получается эмпирическая оцѣнка рабочаго дня, по которой всѣ члены денежной градаціи переводятся на рабочіе дни. Напримѣръ:

$\frac{800}{40}$ к. = 20 к., что и составляетъ эмпирическую оцѣнку рабочаго дня; въ каждомъ членѣ градаціи будетъ заключаться столько рабочихъ дней, сколько разъ 20 к. содержится въ данной цифрѣ; а именно, при денежной градаціи въ 3 р. 50 к., 2 р. 25 к., 2 р. 25 к., градація натуральной повинности, падающей на каждую изъ сихъ трехъ десятинъ, представится, какъ: $17\frac{1}{2}$ — $11\frac{1}{4}$ — $11\frac{1}{4}$.

Отдѣленіе, имѣя въ виду, что въ нѣкоторыхъ случаяхъ опредѣленія общей оцѣнки рабочаго дня недостаточно для примѣненія ко всѣмъ могущимъ встрѣтиться случаямъ, полагаетъ вывести цѣны зимняго и лѣтняго, мужскаго и женскаго дня на слѣдующихъ основаніяхъ. Взаимное отношеніе цѣнности, мужскаго и женскаго дня, принимаемое Комитетами, составляетъ 2:1. Но такъ какъ душевому высшему надѣлу соответствуетъ 40

мужскихъ дней 30 женскихъ, то слѣдовательно цифру душеваго оброка, напр. 8 р., должно раздѣлить между мужскими и женскими днями на двѣ части, которыя бы относились между собою, какъ 8: 3 т. е. сумма мужскихъ дней въ году будетъ стоить 5 р. $81\frac{9}{11}$ к., а женскихъ 2 р. $18\frac{2}{11}$ к. Раздѣляя первую цифру на 40, а вторую на 30, получается оцѣнка мужскаго дня около $14\frac{1}{2}$ к., и женскаго въ $7\frac{1}{4}$ к. Цифры эти представляютъ среднюю оцѣнку мужскаго и женскаго дня, безъ различія лѣтнихъ и зимнихъ. Между сими послѣдними можно принять, согласно съ оцѣнкою комитетовъ отношенія, какъ 2: 1.

Такимъ образомъ, можно вывести наконецъ эмпирическую оцѣнку и лѣтняго и зимняго женскаго дня, раздѣляя удвоенную оцѣнку каждаго изъ нихъ на двѣ части, которыя бы относились какъ 2 къ 1. Получаемая этимъ путемъ оцѣнка мужскаго лѣтняго дня будетъ въ 19 коп., а зимняго 9, 5 коп.; женскаго лѣтняго въ 9, 2 к., а зимняго 4, 6 к.; или съ исправленіемъ сихъ цифръ для упрощенія ихъ:

мужскихъ лѣтнихъ	20 к.
— зимнихъ	10 к.
женскихъ лѣтнихъ	8 к.
— зимнихъ	4 к.

При такой исправленной оцѣнкѣ, цѣнность мужскихъ дней нѣсколько возвышена, такъ какъ они по желанію помѣщика могутъ быть требуемы, не только пѣшіе, но и конные.

ПО ТРЕТЬЕМУ ВОПРОСУ:

Въ какихъ видахъ и размѣрахъ можно допустить смѣшанную повинность.

Изъ рассмотрѣнія проектовъ Положеній Губернскихъ Комитетовъ слѣдуетъ, что Комитеты, подъ именемъ смѣшанной повин-

ности, разумѣли два весьма различные между собою вида повинности, а именно:

1) Когда часть крестьянскихъ дворовъ или тяголь имѣнія состоятъ на обязательномъ трудѣ, а другая на оброкѣ.

2) Когда одно и тоже тягло отправляетъ свою повинность отчасти работами, отчасти денежнымъ оброкомъ.

Первый видъ смѣшанной повинности уже допущенъ Коммиссіями, какъ переходъ отъ барщины къ оброку, и притомъ неизбежный вслѣдствіе признаннаго Коммиссіями за крестьянами права выходить на оброкъ отдѣльными тяглами и дворами; этотъ видъ смѣшанной повинности не требуетъ никакой особой регламентаціи, потому что къ крестьянамъ, состоящимъ еще на барщинѣ, удобно примѣняются всѣ правила, о размѣрахъ натуральной повинности, а къ оброчнымъ правила о размѣрахъ и градаціи денежной повинности.

Что же касается до втораго вида смѣшанной повинности, то Отдѣленію предстоитъ прежде всего разрѣшить вопросъ о томъ, можетъ ли быть допущенъ такой видъ повинности. Единственное и впрочемъ весьма основательное возраженіе противъ допущенія его заключается въ неизбежной при ономъ трудности учета; но съ другой стороны такъ какъ повинность эта существуетъ во многихъ мѣстностяхъ Россіи, то едва ли возможно и необходимо заботиться о ея насильственномъ искорененіи, въ особенности тамъ, гдѣ ею довольны обѣ заинтересованныя стороны. По этому Отдѣленіе полагаетъ допустить эту повинность, не только тамъ гдѣ она существуетъ, но даже и вновь; въ послѣднемъ случаѣ однако же иначе какъ по взаимному добровольному соглашенію помѣщиковъ съ крестьянами. Во всякомъ случаѣ, и къ этой повинности примѣняются принятыя Коммиссіями правила перехода съ одной повинности на другую, а именно: во первыхъ, крестьяне, по истеченіи двухъ лѣтнихъ періодовъ, имѣютъ право перехода съ этой повинности на уста-

новле
обрат
ральн
шенія

О
Отдѣл

1)

главн
земно

2)

оброч

больш

шихъ

п Мин

н

н

3)

1) въ

янском

ственн

рѣдкое

п

т

В

4)

дѣльче

новленный Положеніемъ размѣръ повинности денежной: во вторыхъ, обратный переходъ отъ смѣшанно повинности къ чисто натуральной, а также увеличеніе количества работъ на счетъ уменьшенія денежнаго оброка, безусловно воспрещаются.

Заключеніе.

Осповываясь на всѣхъ вышеизложенныхъ соображеніяхъ Отдѣленіе приходитъ къ слѣдующимъ заключеніямъ:

1) Для опредѣленія денежной повинности принимаются три главныхъ пространства, или мѣстности: *черноземное, нечерноземное и степное.*

2) Нечерноземное пространство раздѣляется на мѣстности *оброчную и издѣльную* или *земледѣльческую*. Къ первой относится большая часть нечерноземнаго пространства, а ко второй, изъ бывшихъ въ разсмотрѣніи Коммисіей губерній, Псковская, Витебская и Минская.

Примѣчаніе. Подъ оброчною мѣстностью разумѣется такая, въ которой болѣе $\frac{1}{3}$ помѣщичьихъ крестьянъ состоитъ на оброкѣ.

3) Черноземное пространство раздѣляется на двѣ полосы: 1) въ которой искусственное удобреніе распространено въ крестьянскомъ хозяйствѣ въ видѣ общаго правила; 2) въ которой искусственное удобреніе или вовсе не существуетъ или составляетъ рѣдкое исключеніе.

Примѣчаніе. Границы этихъ полосъ будутъ опредѣлены по выслушаніи отзывовъ гг. Членовъ Губернскихъ Комитетовъ и по разсмотрѣніи всѣхъ Положеній Губернскихъ Комитетовъ.

4) Въ нечерноземномъ пространствѣ, за исключеніемъ земледѣльческой мѣстности (Псковской, Витебской и Минской губер-

ній), денежная повинность опредѣляется на основаніи средних по мѣстностямъ оброковъ, но съ тѣмъ чтобы душевой оброкъ ни въ какомъ случаѣ не превосходилъ 9 р., а въ нѣкоторыхъ особенно промышленныхъ мѣстностяхъ 10 р.

Примѣчаніе. Къ этимъ промышленнымъ мѣстностямъ могутъ быть отнесены части Московской, Ярославской, Петербургской, Владимірской и Нижегородской губерніи, которыя будутъ опредѣлены по выслушаніи отзывовъ гг. членовъ избранныхъ отъ Губернскихъ Комитетовъ.

5) Главнымъ основаніемъ раздѣленія нечерноземнаго пространства на мѣстности для опредѣленія среднихъ оброковъ должны служить, какъ данныя о существующихъ оброкахъ, извлеченныя изъ свѣдѣній доставленныхъ Губернскими Комитетами, такъ и вообще Положенія Губернскихъ Комитетовъ.

Примѣчаніе. Ближайшее опредѣленіе этихъ мѣстностей можетъ быть сдѣлано по разсмотрѣніи всѣхъ проектовъ Положенія Губернскихъ Комитетовъ.

6) Средніе оброки выводятся по мѣстностямъ мѣстными учрежденіями сообразно съ слѣдующими правилами:

а) Выводъ средняго по каждой мѣстности оброка, основывается на имѣніяхъ, свыше 100 душъ.

б) Не принимаются въ расчетъ имѣнія, въ которыхъ состоитъ на оброкѣ менѣе $\frac{1}{3}$ всѣхъ наличныхъ тяголъ.

в) Всѣ добавочныя повинности, отмѣняемыя Положеніемъ, какъ то: сборы сельскими произведеніями, караулы и т. д., въ расчетъ при опредѣленіи оброковъ не принимаются.

г) Имѣнія, состояція на смѣшанной повинности, при которой крестьянское тягло платитъ оброкъ и отправляетъ обык-

новенную натуральную повинность, въ расчетъ не включаются, если платимый съ тягла оброкъ не превосходить 4 р. 50 к. сер.

е) Имѣнія же, отбывающія смѣшанную повинность, при которой съ души сходитъ оброка ежегодно болѣе 4 руб. 50 коп. въ годъ, принимаются въ общій расчетъ, при чемъ однакоже отбываемая сверхъ оброка натуральная повинность отбрасывается.

г) Цифра средняго по мѣстности оброка опредѣляется раздѣленіемъ общей суммы оброковъ на число принятыхъ въ расчетъ ревизскихъ душъ.

7. Опредѣленные такимъ образомъ средніе по мѣстностямъ оброки принимаются за повинность, соответствующую наибольшему по мѣстности надѣлу.

8. Тамъ, гдѣ выведенный мѣстными учрежденіями средній оброкъ превзойдетъ опредѣленный Положеніемъ высшій размѣръ душеваго оброка, тамъ за норму денежной повинности соответствующей высшему надѣлу, принимается 9 р.; а въ особенно промышленныхъ мѣстностяхъ, имѣющихъ быть опредѣленными согласно съ примѣч. къ 4-му пункту, — 10 р.

9. Для разверстанія высшаго размѣра денежной повинности на десятины душеваго надѣла, въ нечерноземномъ пространствѣ принимаются слѣдующія градации при 9 р. душевомъ оброкѣ:

а) при $3\frac{1}{2}$ десятинахъ.

4 р. — 2 р. 50 к. — 1 р. $66\frac{2}{3}$ к. — $83\frac{1}{3}$ к.

б) при 4 десятинахъ.

4 р. — 2 р. 40 к. — 1 р. 30 к. — 1 р. 30 к.

с) при $4\frac{1}{2}$ десятинахъ.

4 р. — 2 р. 30 к. — 1 р. 8 к. — 1 р. 8 к. — 54 к.

d) при 5 десятинахъ.

4 р.—2 р. 20 к.— $93\frac{1}{3}$ — $93\frac{1}{3}$ — $93\frac{1}{3}$ к.

e) при 6 десятинахъ.

4 р.—2 р.—75 к.—75 к.—75 к.—75 к.

f) при 8 десятинахъ.

4 р.—1 р. 60 к.— $56\frac{2}{3}$ — $56\frac{2}{3}$ — $56\frac{2}{3}$ — $56\frac{2}{3}$ — $56\frac{2}{3}$ — $56\frac{2}{3}$.

10. Въ черноземномъ пространствѣ Россіи, за высшую норму душевой повинности, соответствующую въ каждой мѣстности опредѣленному, положеніемъ высшему размѣру надѣла, принимается 8 р. с.

11. Мѣстности черноземнаго пространства Россіи опредѣляются соединеніемъ такихъ смежныхъ уѣздовъ одной или сосѣднихъ губерній, въ которыхъ назначены одинаковые высшіе надѣлы.

12. Для разверстанія означеннаго высшаго размѣра денежной повинности на десятины душеваго надѣла, принимаются слѣдующія градаціи.

А. Въ черноземной полосѣ, въ которой искусственнаго удобренія въ крестьянскомъ хозяйствѣ не существуетъ или гдѣ оно составляетъ исключеніе:

а) при 3 десятинахъ надѣла:

3 р. 50 к.—2 р. 25 к.—2 р. 25 к.

б) при $3\frac{1}{2}$ десятинахъ надѣла:

3 р. 50 к.—1 р. 80 к.—1 р. 80 к.—90 к..

с) при $4\frac{1}{2}$ десятинахъ:

3 р. 50 к.—1 р. $28\frac{4}{7}$ —1 р. $28\frac{4}{7}$ —1 р. $28\frac{4}{7}$ — $64\frac{2}{7}$.

В. Въ черноземной полосѣ, въ которой распространено, въ видѣ общаго правила, искусственное удобреніе крестьянскихъ полей:

а) при 3 десятинахъ надѣла:

3 р. 75 к.—2 р. 30 к.—1 р. 95 к.

б) при $3\frac{1}{2}$ десятинахъ:

3 р. 75 к.—2 р. 4 к.—1 р. 47 к.—74.

с) при $4\frac{1}{2}$ десятинахъ надѣла:

3 р. 75 к.—1 р. 53 к.—1 р. 9 к.—1 р. 9 к.—54 к.

13. Для нечерноземной земледѣльческой мѣстности (а именно въ губерніи Псковской) принимается норма душевой повинности черноземнаго пространства, т. е. 8 р., а разверстаніе ея на десятины душеваго надѣла происходитъ по правиламъ градаціи, принятымъ для нечерноземныхъ мѣстностей. Такимъ образомъ градація эта, при имѣющихся въ виду по Псковской губерніи высшихъ надѣлахъ, составитъ:

а) при 6 десятинахъ:

4 р.—1 р. 60 к.—60 к.—60 к.—60 к.—60 к.

б) при 8 десятинахъ:

4 р.—1 р. 20 к.— $46\frac{2}{3}$ к. $46\frac{2}{3}$ к.

Примѣчаніе. Ближайшее разсмотрѣніе Положеній—Витебскихъ и Минскаго—укажетъ, можетъ ли къ этимъ губерніямъ быть вообще приложено начало градаціи, по особенностямъ распредѣленія въ нихъ земельного надѣла между членами крестьянскихъ обществъ.

14. Въ той части степной мѣстности, гдѣ на оброкъ состоитъ менѣ $\frac{1}{3}$ всѣхъ помѣщичьихъ крестьянъ, размѣръ оброка и градація выводятся на тѣхъ же правилахъ, какія приняты для полосы черноземнаго пространства, въ которой нѣтъ искусственнаго удобренія, при чемъ устанавливается слѣдующая градація:

При $6\frac{1}{2}$ дес.

3 р. 50 к., а остальные по $81\frac{9}{11}$ к., а за $\frac{1}{2}$ дес. $40\frac{10}{11}$.

При $8\frac{1}{2}$ дес.

3 р. 50 к., остальные по 60 к., а за послѣднія $\frac{1}{2}$ дес. 30 к.

При $10\frac{1}{2}$ дес.

3 р. 50 к., остальные по $47\frac{7}{19}$ к., а за послѣднія $\frac{1}{2}$ дес. $23\frac{13}{19}$ к.

При $12\frac{1}{2}$ десятинахъ:

3 р. 50 к., остальные по $39\frac{3}{23}$ к., а за послѣднія $\frac{1}{2}$ дес. $19\frac{13}{23}$ к.

Примѣчаніе. При окончательномъ составленіи, Положенія, всѣ цифры, представляющія различныя градаціи, должны быть пересмотрѣны, съ цѣлію, между прочимъ, устранить всѣ дроби, хотя бы даже, черезъ это, должна была подняться или опуститься на нѣсколько копѣекъ нормальная цифра повинности, возложенной на первую десятину.

15. Въ той части степной мѣстности, гдѣ на оброкѣ состоитъ болѣе $\frac{1}{3}$ всѣхъ помѣщичьихъ крестьянъ, размѣръ душеваго оброка опредѣляется по среднимъ въ мѣстностяхъ оброкамъ, выведеннымъ на опредѣленныхъ пунктомъ 6-мъ основаніяхъ, но съ тѣмъ чтобы душевой оброкъ этотъ не превышалъ 8 р., а градація расчислена на томъ же основаніи, какъ и въ предъидущемъ пунктѣ.

16. Если бы въ имѣніяхъ, состоящихъ на чистой денежной повинности, оброкъ взимаемый до 1859 года оказался ниже повинности приходящейся на это имѣніе по Положенію, то оброкъ этотъ ни въ какомъ случаѣ увеличенъ быть не можетъ.

17. Въ случаѣ отрѣзки у крестьянъ нѣкотораго количества земли свыше опредѣленнаго Положеніемъ размѣра наибольшаго надѣла повинность не можетъ быть уменьшена ниже принятаго для нея Положеніемъ высшаго размѣра.

18. Въ имѣніяхъ, состоящихъ на такой смѣшанной повинности, при которой однѣ и тѣ же тягла платятъ оброкъ и отбываютъ работу, владѣльцы получаютъ право на ту денежную повинность, которая придется для нихъ по Положенію, не при-

нимая въ соображеніе ни количества нынѣ отбываемыхъ работъ, ни количества нынѣ платимаго оброка.

19. Нормальный размѣръ натуральной повинности опредѣляется числомъ рабочихъ дней.

20. Опредѣленіе натуральной повинности, вмѣсто рабочихъ дней, извѣстнымъ пространствомъ обрабатываемой земли допускается не иначе, какъ на частныхъ и временныхъ условіяхъ между помѣщиками и крестьянами.

21. Общее число рабочихъ дней во всѣхъ мѣстностяхъ Россіи, соотвѣтствующее высшему душевому надѣлу, составляетъ 40 мужскихъ и 30 женскихъ.

22. Дни эти распредѣляются по десятинамъ надѣла сообразно съ градаціею, принятою въ каждой мѣстности для денежнаго оброка.

23. Для этой цѣли, раздѣленіемъ высшаго душеваго оброка на 40, получается эмпирическая оцѣнка рабочаго дня; и на каждую десятину надѣла назначается столько дней, сколько разъ эта оцѣнка содержится въ цифрѣ денежной повинности, падающей на десятину.

Примѣчаніе. Для упрощенія градаціи, какъ въ денежной, такъ и натуральной повинности, дроби, соединяемыя въ цѣлыя единицы, могутъ быть, при исчисленіи повинности въ каждомъ отдѣльномъ имѣніи, относимы на первыя десятины.

24. Для нѣкоторыхъ частныхъ случаевъ, опредѣленныхъ Положеніемъ, выводится на основаніяхъ, изъясненныхъ въ соображеніяхъ, оцѣнка дней лѣтнихъ, зимнихъ, мужскихъ и женскихъ, соотвѣтственно высшему душевому оброку. При 8 р. сер. душеваго оброка, оцѣнка эта составляетъ:

Мужскаго лѣтняго 20 к.	Женскаго лѣтняго 8 к.
зимняго 10 к.	зимняго 4 к.

25. Нормальный раздѣлъ смѣшанной повинности, при ко-

торой часть крестьянскихъ тяголъ состоитъ на оброкѣ, а другая на барщинѣ, опредѣляется на основаніи исчисленныхъ правилъ о денежной и натуральной повинности.

26. Видъ смѣшанной повинности, при которомъ одно и то же тягло отбываетъ оную отчасти оброкомъ, отчасти работою, допускается:

а) Тамъ гдѣ она существовала до нынѣ.

б) При переходѣ на нее съ натуральной повинности; въ послѣднемъ случаѣ не иначе, какъ по добровольнымъ частнымъ и временнымъ соглашеніямъ помѣщиковъ съ крестьянами.

27. Опредѣленіе такого рода смѣшанной повинности представляется взаимному соглашенію помѣщиковъ съ крестьянами; но крестьяне, со дня утвержденія уставной грамоты, получаютъ право переходить съ этой повинности на нормальный размѣръ денежной.

28. Переходъ отъ чистой денежной повинности къ такого рода смѣшанной и увеличеніе, противъ прежняго, количества работъ, во время существованія этой смѣшанной повинности, ни въ какомъ случаѣ не допускается иначе, какъ въ видѣ временнаго добровольнаго взаимнаго соглашенія между владѣльцемъ и крестьянами.

Къ сему докладу приложена вѣдомость о числѣ оброчныхъ и издѣльныхъ крестьянъ и о повинностяхъ ихъ въ помѣщичьихъ имѣніяхъ.

Подписали:

Иванъ Арапетовъ.

Кн. Серій Голицынъ.

Николай Жельзновъ.

Николай Милютинъ.

Юрій Самаринъ.

Яковъ Соловьевъ.

Александръ Татариневъ.

Григорій Галаганъ.

Константинъ Домонтовичъ.

Степанъ Жуковский.

Николай Павловъ.

Петръ Семеновъ.

Василій Тарновскій.

Кн. Владимиръ Черкасскій.

Изданіе Коммиссій, для составленія Положеній о крестьянахъ.

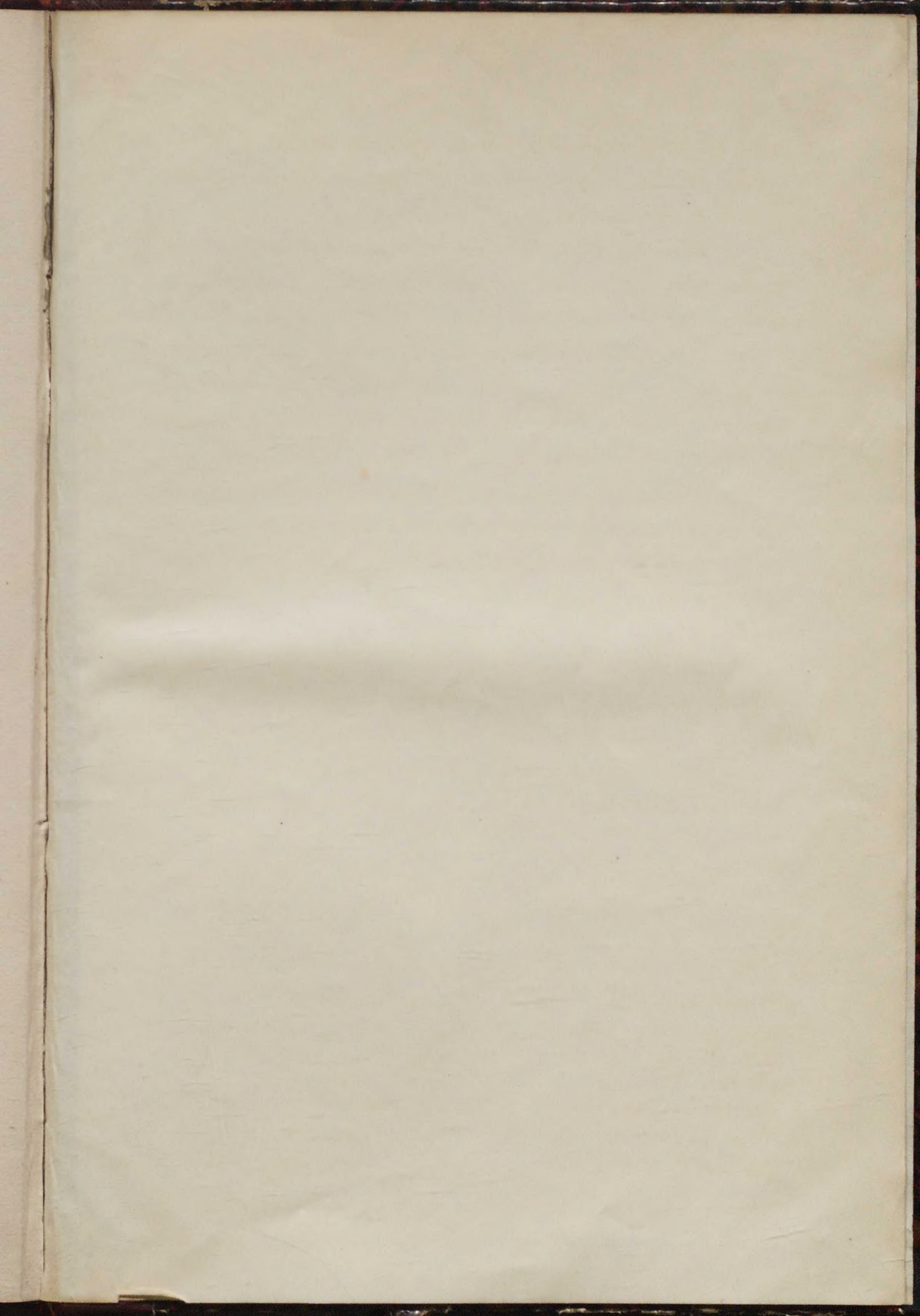

мет ерби

031063

1058.pdf

... ..

... ..

... ..

... ..

... ..

... ..

... ..

... ..

... ..

... ..

... ..

мет ерби

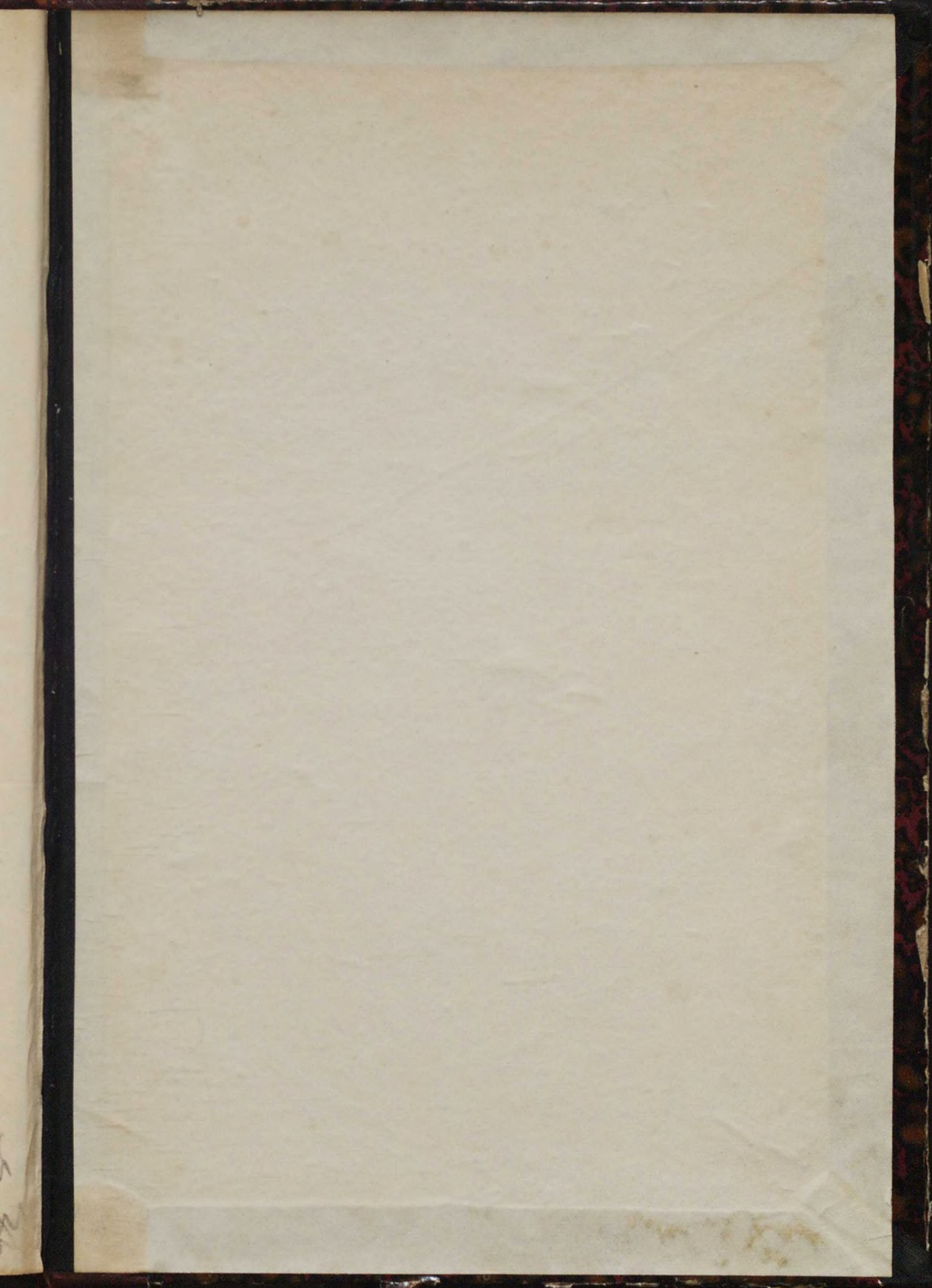

мет ерби

383106

058.pdf



2011146736