

**ФЕДЕРАЛЬНАЯ СЛУЖБА ГОСУДАРСТВЕННОЙ СТАТИСТИКИ**  
**ТЕРРИТОРИАЛЬНЫЙ ОРГАН ФЕДЕРАЛЬНОЙ СЛУЖБЫ**  
**ГОСУДАРСТВЕННОЙ СТАТИСТИКИ ПО САРАТОВСКОЙ ОБЛАСТИ**

**СТАТИСТИЧЕСКИЙ ЕЖЕГОДНИК**  
**САРАТОВСКОЙ ОБЛАСТИ**  
**2015 год**

**СТАТИСТИЧЕСКИЙ СБОРНИК**

**Том 1**

**Саратов**  
**2016**

**УДК 311(470.44)  
ББК 66.051 (2 Сар)**

**СТАТИСТИЧЕСКИЙ ЕЖЕГОДНИК САРАТОВСКОЙ ОБЛАСТИ  
2015 год: Статистический сборник в 2 т., т.1 / Территориальный  
орган Федеральной службы государственной статистики по Сара-  
товской области. Саратов, 2016 –178 с.  
ISBN 978-5-9907304-6-5 (Т 1)  
ISBN 978-5-9907304-5-8**

В сборнике представлены статистические данные о социально-экономическом положении Саратовской области за 2011-2015 гг., в нем содержится более 290 таблиц и диаграмм, характеризующих развитие Саратовской области в целом и по видам экономической деятельности.

Для высшего управленческого персонала, работников органов управления и финансово-экономических служб организаций, научных, предпринимательских и банковских кругов, профессорско-преподавательского состава, аспирантов и студентов экономических вузов.

**ISBN 978-5-9907304-6-5 (Т 1)  
ISBN 978-5-9907304-5-8**

**УДК 311(470.44)  
ББК 66.051 (2 Сар)**

©Территориальный орган  
Федеральной службы  
государственной статистики  
по Саратовской области, 2016  
E-mail: [srtv@oblstat.renet.ru](mailto:srtv@oblstat.renet.ru)  
<http://srtv.gks.ru>

## Сокращения

тыс. – тысяча	руб. – рубль
млн – миллион	га – гектар
млрд – миллиард	км – километр
туб – тыс. усл. банок	т-км – тонно-километр
м – метр	ед. – единиц
м <sup>2</sup> – квадратный метр	шт. – штук
м <sup>3</sup> – кубический метр	экз. – экземпляры
кг – килограмм	кВт – киловатт
ц – центнер	кВт-ч – киловатт-час
т – тонна	ч – час
л – литр	г. – год
дкл – декалитр	долл. – доллар
Гкал – гигакалория	р. – раз

*В сборнике приняты условные обозначения:*

- в данный период времени явление отсутствует;
- ... в данный период времени явление было, но сведения отсутствуют;
- 0,00 величина явления меньше заданной точности.

В отдельных случаях незначительные расхождения между итогом и суммой слагаемых объясняются округлением данных.

## ПРЕДИСЛОВИЕ

Территориальный орган Федеральной службы государственной статистики по Саратовской области представляет статистический сборник – наиболее полное ежегодное издание Саратовстата, дающее объективную и глубокую информацию о развитии области.

В “Статистическом ежегоднике Саратовской области” нашли отражение явления и процессы, происходящие в экономической и социальной жизни области в 2011-2015 гг.

При подготовке сборника использованы данные, получаемые органами государственной статистики от предприятий, организаций, населения путем проведения переписей, выборочных обследований и других форм федерального статистического наблюдения, данные министерств и ведомств.

Сборник выпущен в двух томах. В первом томе широко представлена информация о населении, его занятости, уровне благосостояния и экологической ситуации в области. Специальные разделы посвящены характеристике основных областей социальной сферы.

Второй том содержит общую характеристику предприятий, организаций, информацию о малом предпринимательстве, деятельности организаций с участием иностранного капитала. Значительное место отведено показателям, которые характеризуют положение в организациях отдельных видов экономической деятельности – сельского хозяйства, строительства, транспорта, в организациях, обслуживающих население. Публикуются сведения о деятельности организаций добывающих, обрабатывающих производств и производства и распределения электроэнергии, газа и воды. Отражена информация о научном потенциале области, инновационной деятельности. Приведены сведения о финансовом состоянии организаций, инвестициях, ценах и тарифах.

Данные за 2014 г. по отдельным показателям уточнены по сравнению с опубликованными ранее, за 2015 г. в ряде случаев являются предварительными.

# САРАТОВСКАЯ ОБЛАСТЬ

---

**Основные тенденции развития области в 2015 году.** В 2015 г. в экономике области отмечена положительная динамика по ряду показателей, определяющих социально-экономическое развитие области. Среди них: увеличение индекса промышленного производства, объема работ, выполненных по виду деятельности "Строительство", объема транспортных услуг. Вместе с тем более низкими темпами росли оборот розничной торговли, платных услуг, реальная заработная плата одного работника, реальные денежные доходы населения. Кроме того наблюдался рост численности безработных и индекса потребительских цен.

**Рост валового регионального продукта** в 2014 г. составил 0,3% по сравнению с 2013 г. который на 4,0 процентного пункта меньше, чем в 2013 г.

**Численность населения области** на 1 января 2016 г. составила 2487,5 тыс. человек, из которых 1874,0 тыс. (75,3%) – горожане, 613,5 тыс. (24,7 %) – сельские жители. В 2015 г. продолжилось начавшееся в 1996 г. сокращение численности населения области.

Главной причиной снижения численности населения является естественная убыль населения, т.е. превышение числа умерших над числом родившихся. В 2015 г. она составила 6,7 тыс.человек, что почти в 2 раза меньше, чем в 2010 г. Неблагополучие в процессах естественного воспроизводства населения обусловлено низким уровнем рождаемости (в 2015 г. суммарный коэффициент рождаемости в области составил 1,6 рождений на каждую женщину репродуктивного возраста (15-49 лет) против 2,15, необходимых для простого замещения поколений родителей поколениями их детей) и высоким уровнем смертности.

Рождаемость в области в 2015 г. была на 13,5% ниже, чем в среднем по Российской Федерации. По уровню рождаемости Саратовская область в 2015 г. занимала 12 место (11,5 промилле) среди регионов Приволжского федерального округа.

Определенное влияние на снижение рождаемости оказывают изменения в брачной структуре населения. Регистрируемые браки становятся менее стабильными: в 2015 г. на 100 браков приходился 61 развод.

Уровень смертности в области в 2015 г. был на 9,2% выше, чем в среднем по Российской Федерации. В Приволжском федеральном округе Саратовская область заняла по этому показателю 8 место.

В структуре причин смертности в 2015 г., как и прежде, основной удельный вес занимали болезни системы кровообращения (49,8%), новообразования (13,5%), старость (7,2%), и несчастные случаи, отравления, травмы (8,9%).

Уровень смертности наиболее полно отражается в показателе ожидаемой продолжительности жизни при рождении. С 2010 г. она увеличилась на 2,5 года и составила в 2015 г. 71,4 лет, у мужчин – 65,8 лет, у женщин – 76,8 лет.

Кроме естественного движения на изменение численности населения влияет миграция. За последние 5 лет миграционный прирост в области составил 5,6 тыс.человек, но он компенсировал естественную убыль лишь на 14,9%.

Решение демографических проблем неразрывно связано с решением проблем в сфере **здравоохранения**.

На конец 2015 г. население области обслуживали 106 самостоятельных медицинских организаций, имеющих стационары, 354 организации (самостоятельных и входящих в состав других организаций – юридических лиц), оказывающих амбулаторно-поликлиническую помощь населению (без микропредприятий).

Мощность амбулаторно-поликлинических организаций (самостоятельных и входящих в состав других организаций) составляла 68,5 тыс. посещений в смену.

Для лечения пациентов было развернуто 24,5 тыс. больничных коек. По обеспеченности больничными койками в расчете на 10 тыс. населения в 2015 г. Саратовская область занимала первое место среди субъектов России, входящих в состав Приволжского федерального округа вместе с Республикой Марий Эл и Кировской областью (98,3 против 83,4 – в среднем по России и Приволжскому федеральному округу), по обеспеченности амбулаторно-поликлиническими организациями – 6 место (276,1 посещений в смену на 10 тыс. населения против 263,5 – в среднем по России и 261,4 – в среднем по Приволжскому федеральному округу).

В 2015 г. медицинскую помощь населению области оказывали 12,1 тыс. врачей всех специальностей и 26,9 тыс. человек среднего медицинского персонала. Обеспеченность населения врачами и средним медицинским персоналом в расчете на 10 тыс. населения в 2015 г. составила 48,6 и 108,2 специалиста соответственно. Среди субъектов РФ, входящих в состав Приволжского федерального округа, Саратовская область занимала 5 место по обеспеченности врачами и 10 место – по обеспеченности средним медицинским персоналом.

В 2015 г. в области было зарегистрировано 3,9 млн случаев заболеваний острыми и хроническими болезнями, 47,8% из которых – с впервые установленным диагнозом. Уровень заболеваемости населения области в 2015 г. с диагнозом, установленным впервые в жизни, составлял 751,2 на 1000 человек населения (10 лет назад – 675,5 в 2006 г.).

В структуре первичной заболеваемости «лидируют» болезни органов дыхания (38,5%). Значительный удельный вес по обращаемости населения в медицинские организации приходился на болезни нервной системы и органов чувств (10,5), травмы, отравления и другие воздействия внешних причин (10,0), болезни мочеполовой системы (8,6), кожи и подкожной клетчатки (7,5), системы кровообращения (6,4), костно-мышечной и соединительной ткани (3,3%).

Снижение заболеваемости населения болезнями системы кровообращения и новообразованиями является особенно актуальной задачей, так как в структуре причин смертности на них приходилось 63% смертей.

Ежегодно в области регистрируется более 10 тыс. заболеваний злокачественными новообразованиями. В 2015 г. было зарегистрировано 11,2 тыс. новых случаев заболеваний (450,8 на 100 тыс. человек населения против 330,2 – в 2006 г.).

В 2015 г. 11,1 тыс. жителям области, из которых 0,8 тыс. детей (до 18 лет) и 10,3 тыс. взрослых, была установлена инвалидность (впервые). Из общей численности взрослых граждан области, впервые признанных инвалидами в

прошедшем году, 43,0% находились в трудоспособном возрасте, 57,0% – в пенсионном.

Причинами первичной инвалидности у 45,8% взрослого населения послужили злокачественные новообразования, у 24,0% – болезни системы кровообращения, у 8,5% – болезни нервной системы и органов чувств, у 4,3% – болезни костно-мышечной и соединительной ткани.

На учете в органах Пенсионного фонда РФ области на 31.12.2015 состояло 144 тыс. лиц, признанных инвалидами в установленном порядке, из них 6,7 тыс. – дети-инвалиды в возрасте до 18 лет. Наибольшую долю в общей численности инвалидов (46,8%) составляли инвалиды II группы.

На состояние здоровья населения негативное влияние оказывает высокий уровень загрязнения **природной среды**. На качество атмосферного воздуха области оказывают влияние выбросы загрязняющих веществ различных классов опасности, поступающие в окружающую среду.

Объем выбросов загрязняющих веществ в атмосферу от стационарных источников в 2015 г. уменьшился на 1,4% и составил 118,2 тыс.т. Основная часть вредных выбросов приходилась на жидкие и газообразные вещества – 94,0%. Из состава жидких и газообразных веществ 53,9% приходилось на углеводороды.

Основная доля в выбросах загрязняющих веществ (48,6%) принадлежит организациям транспорта и связи, обрабатывающим производствам (20,4%).

На проведение мероприятий, направленных на сокращение выбросов вредных веществ в области, в 2015 г. было израсходовано за счет всех источников финансирования 29,1 млн руб. , из них на повышение эффективности действующих очистных установок – 66,5%, на совершенствование технологических процессов – 0,1%, на прочие мероприятия – 33,4% всех средств.

Сохранению здоровья и приобщению к здоровому образу жизни населения способствует физкультурно-оздоровительная работа.

В области в 2015 г. функционировало 3,5 тыс. спортивных сооружений, из которых 47% – сельские. Деятельность по вовлечению населения в спортивные занятия и укреплению здоровья выражается в ежегодном увеличении численности систематически занимающихся физической культурой и спортом. Физкультурно-оздоровительная работа проводилась в 2,9 тыс. организациях. Систематически занимались физкультурой и спортом 699,4 тыс. человек, или 28,1% жителей области (в 2014 г. – 656,6 тыс.), еще 351,4 тыс. человек (молодежь) посещали учебные занятия по физкультуре. Самыми привлекательными и наиболее массовыми видами спорта являлись футбол, волейбол, баскетбол, легкая атлетика, лыжные гонки, плавание и настольный теннис.

В целях оздоровления населения области в 2015 г. в 70 санаторно-курортных организациях и организациях отдыха области был организован отдых и лечение 109,6 тыс. человек, в том числе 24,7 тыс. детей. Кроме того, в летний период 2015 г. в 933 детских оздоровительных лагерях был организован отдых 62,2 тыс. детей.

**Образование.** Вопросы воспитания подрастающего поколения продолжают оставаться одними из главных в социальной сфере.

На 31 декабря 2015 г. в сфере **дошкольного** образования области работали 879 организаций. Кроме того, дошкольное образование велось в 258 подразделениях (группах), организованных при общеобразовательных организациях и иных юридических лицах области.

С начала 1990-х гг. резко изменилась ситуация в дошкольном образовании. За это время общее количество организаций уменьшилось почти в 2 раза, в то время как численность детей, посещающих дошкольные организации, начиная с 2000 г. ежегодно увеличивается.

Число самостоятельных дошкольных организаций области за 2015 г. уменьшилось на 64 единицы и составило 93,2% к числу учреждений 2014 г. Среди регионов, входящих в состав Приволжского федерального округа по данному показателю Саратовская область находится на 10 месте. Первое место занимает Республика Мордовия (102,2 %), последнее – Республика Башкортостан (85,1%).

Дошкольные образовательные организации в 2015 г. посещали 101,1 тыс. детей, из которых 88,7 тыс. (87,7%) – в возрасте 3 лет и старше. Дошкольным воспитанием было охвачено 63,6% детей в возрасте 1-6 лет. Таким образом, 36,4% дошкольников не посещали образовательные организации, что снижает степень их подготовленности к школе.

Реализация программ **общего образования** в области на начало 2015/2016 учебного года осуществлялась в 1025 общеобразовательных организациях, включая филиалы. В общем числе организаций насчитывались: 1004 государственных и муниципальных дневных общеобразовательных организаций, 11 вечерних (сменных), 10 негосударственных дневных общеобразовательных организаций. В них обучались 228,2 тыс. человек (101,8% к 2014/2015 учебному г.). В числе государственных и муниципальных дневных общеобразовательных организаций работали 21 гимназия (из них 1 – в сельской местности) с численностью учащихся 16,5 тыс. человек (101,8% к 2014/2015 учебному г.), 27 лицеев с численностью 19,3 тыс. учащихся (103,3% к 2014/2015 учебному г.). Численность учащихся в кадетских организациях по сравнению с предыдущим учебным г. немного увеличилась и составила 1,8 тыс. человек.

В 2015 г. получили основное общее образование 19,1 тыс. выпускников государственных и муниципальных дневных общеобразовательных организаций, 0,2 тыс. – негосударственных и 0,5 тыс. – вечерних. Численность выпускников государственных и муниципальных дневных школ со средним (полным) общим образованием составила 9,6 тыс. человек, негосударственных – 0,1 тыс. и вечерних – 0,5 тыс. человек.

По программам **начального** профессионального образования в 2015 г. осуществляли деятельность 49 организаций, из них: 1 – высшего 8 – начального и 40 – среднего профессионального образования. Целью начального профессионального образования является подготовка работников квалифицированного труда по всем основным направлениям общественно-полезной деятельности. Подготовка специалистов ведется на базе основного общего и среднего (полного) общего образования.

Учебными организациями, реализующими программы начального профессионального образования, в 2015 г. приняты 7219 учащихся, выпущены 6493 человека рабочих специальностей. Численность учащихся на конец 2015 г. составила 12517 человек.

На территории области подготовку кадров со **средним** профессиональным образованием на начало 2015/2016 учебного года осуществляли 30 самостоятельных организаций, а также 6 филиалов. Во всех учебных заведениях, реализующих программы подготовки специалистов среднего звена, обучались 41,2 тыс. студентов.



В системе **высшего** образования области на начало 2015/2016 учебного года работали 6 самостоятельных государственных организаций и 14 государственных филиалов. Негосударственный сектор высшего образования был представлен 1 самостоятельным и 5 филиалами негосударственных вузов. В государственных вузах обучались 78,8 тыс. студентов, в негосударственных – 5,6 тыс. студентов.

Важную роль в эстетическом воспитании и организации досуга населения играют учреждения **культуры**. В 2015 г. в области действовали 947 общедоступных (публичных) библиотек, 979 учреждений культурно-досугового типа, 22 коммерческие киноустановки, 11 профессиональных театров, 26 музеев и 1 цирк. На начало 2015/2016 учебного года работали 93 детские музыкальные, художественные школы и школы искусств.

На конец 2015 г. в области насчитывались 942 памятника истории и культуры, в том числе 621 памятник архитектуры, 206 – истории, 98 – археологии и 17 – искусства. Из общего числа памятников области 69,7% являлись объектами регионального значения, 16,0% – федерального и 14,2% – местного (муниципального) значения.

Важную роль в решении экономических и социальных вопросов области играют **трудовые ресурсы**, которые составляют 59,4% общей численности населения (1477,9 тыс. человек). Среднегодовая **численность экономически активного населения** области (по данным выборочного обследования по проблемам занятости населения) – 1256,9 тыс. человек, из них 1197,8 тыс. человек (95,3%) были заняты в экономике.

Общая численность **безработных** 2015 г. составила 59,0 тыс. человек, или 4,7% экономически активного населения. Официально зарегистрированы на конец 2015 года в государственных учреждениях службы занятости населения в качестве безработных 13,9 тыс. человек, или 0,9% экономически активного населения.

В 2015 г. **номинальные денежные доходы** населения увеличились по сравнению с 2014 г. на 11,7%.

Среднедушевой денежный доход населения в 2015 г. составил 20069,9 руб. и увеличился по сравнению с 2014 г. на 11,9%.

**Среднемесячная заработная плата** в 2015 г. составила 22528,2 руб. и увеличилась на 2,3% по сравнению с предыдущим годом, реальная заработная плата уменьшилась на 10,6%.

Средний размер **назначенных месячных пенсий** по данным ГУ - Отделение Пенсионного фонда РФ по Саратовской области на 01.01.2016 составил 10926,6 руб. (48,5% от среднего размера начисленной заработной платы и 166,1% от величины прожиточного минимума пенсионера, установленного Правительством Саратовской области за IV квартал 2015 г.), реальный размер назначенных пенсий увеличился на 2,2% к соответствующему периоду 2014 г.

Доля населения с денежными доходами ниже величины прожиточного минимума увеличилась с 14,9% в 2014 г. до 16,8% в 2015 г..

Сохранилась существующая дифференциация населения по уровню денежных доходов. Доходы 10% наиболее обеспеченной группы населения в 11,7 раза превышали доходы 10% наименее обеспеченной группы. В 2015 г. на долю 20% наиболее обеспеченного населения приходилось 43,8% денежных доходов, а на долю 20% наименее обеспеченного – 6,3%.

Индекс **промышленного производства** в целом в 2015 г. составил 104,2% против 107,6% в 2014 г., в том числе индекс производства добычи по-

лезных ископаемых – 103,4%, обрабатывающих производств – 103,4%, производства и распределения электроэнергии, газа и воды – 106,2%.

Увеличение промышленного производства в 2015 г. произошло по следующим видам деятельности: производство кожи, изделий из кожи и производство обуви – на 52,8%, целлюлозно-бумажное производство; издательская и полиграфическая деятельность – на 42,6%, металлургическое производство и производство готовых металлических изделий – на 23,5%, производство машин и оборудования – на 9,6%, текстильное и швейное производство – на 7,7, производство пищевых продуктов, включая напитки и табака – на 3,4%, химическое производство – на 1,6%.

Выпуск **продукции сельского хозяйства** всеми сельхозпроизводителями (сельскохозяйственными организациями, хозяйствами населения, фермерами) в 2015 г. составил 131906,7 млн руб., или 90,1% в сопоставимых ценах к уровню 2014 года. Производство продукции растениеводства уменьшилось в сопоставимых ценах на 12,5%, животноводства – на 4,9%.

Валовой сбор зерна в 2015 г. в хозяйствах всех категорий в первоначально-оприходованном весе составил 2344,2 тыс. т, в весе после доработки – 2212,9 тыс. т, что на 39,9% меньше, чем в 2014 г.. Средний сбор урожая с 1 га убранный площади составил 13,3 ц.

В 2015 г. в хозяйствах всех категорий уменьшилось производство подсолнечника на 0,7%, картофеля – на 1,8%, овощей (включая овощи закрытого грунта) – на 3,9%; производство сахарной свеклы увеличилось в 1,7 раза.

К 1 января 2016 года поголовье крупного рогатого скота в хозяйствах всех категорий, по расчетным данным, насчитывало 405,6 тыс. голов (на 2,5% меньше по сравнению с аналогичной датой 2015 года), из него коров – 184,7 тыс. голов (на 2,6% меньше), свиней – 286,9 тыс. голов (на 2,7% больше), овец и коз – 522,3 тыс. голов (на 5,4% меньше).

В 2015 г. в хозяйствах всех категорий производство мяса (в убойном весе) уменьшилось на 4,4%, молока – на 6,3%, производство яиц увеличилось на 9,1%.

В **строительном комплексе** по состоянию на 1 января 2016 года насчитывалось 3477 строительных организаций, в которых работали 31,0 тыс. человек, или 4,7% от общей численности работающих в экономике.

По итогам 2015 года **объем работ, выполненных по виду деятельности "Строительство"**, составил 64928,5 млн руб., или 101,5% к уровню предыдущего года. Доля убыточных организаций в общем числе строительных организаций (без субъектов малого предпринимательства) в 2015 г. составила 21,5%, по сравнению с 2014 г. она уменьшилась на 6,6 процентного пункта.

В 2015 г. сдано в эксплуатацию 3284 здания, из них жилых – 2910, или 88,6% (в 2014 г. – 91,9%). Всего построено 13,2 тыс. квартир общей площадью 1140,0 тыс.м<sup>2</sup>, что на 25,0% меньше, чем в 2014 г..

Населением за счет собственных и заемных средств построено в 2015 г. 2823 жилых дома общей площадью 557,6 тыс. м<sup>2</sup>, что составило 75,0% к уровню 2014 года.

В 2015 г. в области продолжалось **строительство объектов социально-культурной инфраструктуры**. Построены дошкольные образовательные учреждения на 1408 мест, больницы на 36 коек, гостиницы на 32 места, дома-интернаты для престарелых и инвалидов (взрослых и детей) на 50 мест, туристские базы на 10 мест, бани на 10 мест, торгово-офисные центры общей площадью 16566 м<sup>2</sup>, 5 культовых сооружений, спортивные залы на 3113 м<sup>2</sup>, плава-

тельный бассейн с общей площадью зеркала воды 175 м<sup>2</sup>, спортивное сооружение на 1800 м<sup>2</sup>, физкультурно-оздоровительный комплекс.

В 2015 году на развитие экономики и социальной сферы использовано 138834,0 млн руб. **инвестиций в основной капитал**, что на 10,0% меньше, чем в предыдущем году. Большая их часть (42,7%) использовалась на развитие активной части основных фондов - машин, оборудования, транспортных средств.

В структуре инвестиций в основной капитал по источникам финансирования (без субъектов малого предпринимательства и объема инвестиций, не наблюдаемых прямыми статистическими методами) на долю собственных средств приходилось 44,0% (в 2014 г. – 38,9%). Доля средств, привлеченных организациями на инвестиционные цели, уменьшилась на 5,1 процентного пункта и составила 56,0%. Уменьшился удельный вес бюджетных средств с 8,8% в 2014 г. до 8,6% в 2015 г. Банковские кредиты составили в 2015 г. в общем объеме инвестиций в основной капитал 11,2%.

В структуре инвестиций в основной капитал по видам экономической деятельности 20,4% направлены на развитие обрабатывающих производств, 29,3% – на развитие транспорта и связи, 17,9% – на производство и распределение электроэнергии, газа и воды.

В 2015 г. организациями автомобильного **транспорта** (кроме микропредприятий) и индивидуальными предпринимателями, осуществляющими коммерческие грузовые автоперевозки области перевезено 6,1 млн т грузов, по сравнению с 2014 г. объем перевозок увеличился на 15,1%. Организаниями автомобильного транспорта и привлеченными автобусами физических лиц в 2015 г. перевезено 205,2 млн пассажиров.

На **потребительском рынке** области в течение всего 2015 года отмечалось снижение роста физического объема оборота розничной торговли по сравнению с предыдущим г..

В 2015 г. **оборот розничной торговли** составил 314121,7 млн руб., что на 8,5% меньше, чем в 2014 г.. Основную часть оборота розничной торговли по-прежнему формировали торгующие организации и индивидуальные предприниматели, осуществляющие деятельность в стационарной торговой сети вне рынка. Оборот розничной торговли торгующих организаций и индивидуальных предпринимателей, реализующих товары вне рынка уменьшился в сопоставимых ценах на 8,1%, продажа товаров на розничных рынках и ярмарках – на 16,7%. В 2015 г. в негосударственном секторе формировалось 99,7% оборота розничной торговли, в том числе в частном – 93,6%. Оборот розничной торговли пищевыми продуктами, включая напитки, и табачными изделиями в 2015 г. уменьшился на 11,5%, непродовольственными товарами – на 5,9%. Доля непродовольственных товаров в обороте розничной торговли, которую можно рассматривать как один из показателей качества жизни населения, составила более половины (54,1%).

Населению области в 2015 г. оказано **платных услуг** на сумму 81001,1 млн руб., что в сопоставимых ценах составляет 94,7% к уровню предыдущего года. В среднем на одного жителя области в 2015 г. приходилось 32,5 тыс. руб. платных услуг, в том числе бытовых услуг – 3,5 тыс. руб.

В структуре платных услуг населению преобладали жилищно-коммунальные (30,2% от общего объема), услуги связи (18,4%), транспортные (15,0%), бытовые услуги (10,9%) и услуги образования (8,9%).

В 2015 г. населению области оказано услуг бытового характера на 8835,2 млн руб., что составило 97,1% к 2014 г.. В общем объеме бытовых

услуг ремонт и строительство жилья и других построек составляли 31,5%, техническое обслуживание и ремонт транспортных средств, машин и оборудования – 26,7%, ремонт и техническое обслуживание бытовой радиоэлектронной аппаратуры, бытовых машин и приборов, ремонт и изготовление металлоизделий – 8,7%, ремонт и пошив швейных, меховых и кожаных изделий – 6,4%.

Динамика роста **потребительских цен** в 2015 г. повторила ситуацию с ростом цен предыдущих лет: наибольший пик роста цен в осенне-зимние периоды и относительная стабильность в летнее время.

Индекс потребительских цен за 2015 год (декабрь 2015 года к декабрю 2014 года) составил 111,7%, при этом продовольственные товары подорожали на 11,7%, непродовольственные товары – на 12,1%. Рост тарифов на платные услуги составил 11,2%.

**Внешнеторговый оборот** (по данным таможенной статистики, с учетом взаимной торговли Саратовской области с республиками Беларусь и Казахстан) в 2015 г. составил 1897,6 млн долл. США. Экспорт (1375,5 млн долл. США) уменьшился на 0,5%, импорт (522,1 млн долл. США) уменьшился на 27,6%.

Положительное сальдо торгового баланса увеличилось с 661,5 млн долл. США в 2014 г. до 853,4 млн долл. США в 2015 г.. Доля экспорта во внешнеторговом обороте составила 72,5%, доля импорта – 27,5%.

Наибольший удельный вес в экспорте товаров приходился на Турцию – 12,6% общего объема экспорта, в импорте товаров – на Германию – 13,1% общего объема импорта.

Временно исполняющий обязанности  
руководителя Саратовстата

О.И. Ротова

# 1. ОСНОВНЫЕ СОЦИАЛЬНЫЕ И ЭКОНОМИЧЕСКИЕ ПОКАЗАТЕЛИ

## 1.1. Административно-территориальное деление области (на начало года)

	2012	2013	2014	2015	2016
Число районов	38	38	38	38	38
Число городов	18	18	18	18	18
из них районного подчинения	5	5	5	5	5
Число поселков городского типа	27	25	25	25	25
Число сельских населенных пунктов	1774	1777	1777	1777	1777
Плотность населения, человек на км <sup>2</sup>	24,8	24,7	24,7	24,6	24,6

## 1.2. Основные социально-экономические показатели<sup>1</sup>

	2011	2012	2013	2014	2015
Численность постоянного населения (на конец года), тыс. человек	2508,8	2503,3	2496,6	2493,0	2487,5
Число родившихся, человек	26857	28582	28598	28821	28647
на 1000 человек населения	10,7	11,4	11,4	11,6	11,5
Число умерших, человек	36492	35844	35887	35283	35332
на 1000 человек населения	14,5	14,3	14,4	14,1	14,2
Естественный прирост, убыль(-) населения, человек	-9635	-7262	-7289	-6462	6685
на 1000 человек населения	-3,8	-2,9	-3,0	-2,5	-2,7
Миграционный прирост, убыль(-) населения, человек	-893	1813	536	2934	1190
на 1000 человек населения	-0,4	0,7	0,2	1,2	0,5
Среднегодовая численность занятых в экономике, тыс. человек,	1206,6	1201,5	1189,2	1183,6	1171,8
в том числе в организациях негосударственных форм собственности	853,9	854,5	848,3	850,8	857,6
Общая численность безработных в среднем за год, тыс. человек,	78,2	69,0	65,7	58,4	59,0
в том числе официально зарегистрированных в государственных учреждениях службы занятости населения (на конец года)	17,5	14,2	11,7	11,4	13,9
Фактическое конечное потребление домашних хозяйств:					
всего, млн руб.	346412,3	389613,8	432185,6	461186,3	...
на душу населения, руб.	137792,3	155470,6	172879,2	184860,0	...

Продолжение табл.1.2.

	2011	2012	2013	2014	2015
Денежные доходы населения, млн руб.	395121,2	429434,5	481034,0	537110,5	599754,7
Денежные расходы населения, млн руб.	373310,6	429268,1	461919,6	517936,4	585389,6
Среднедушевые денежные доходы населения (в месяц), руб.	13097,3	14280,0	16034,9	17941,1	20069,9
Средний размер назначенных месячных пенсий (на 1 января года, следующего за отчетным) <sup>2</sup> , руб.	7575,8	8346,2	9107,4	9840,9 <sup>3</sup>	10926,6
Среднемесячная номинальная начисленная заработная плата работников в экономике, руб.	16204,7	18803,3	20668,0	22012,1	22528,2
Величина прожиточного минимума в среднем на душу населения, руб. в месяц	5410,0	5545,0	6099,0	6750,0	8266,0
Численность населения с денежными доходами ниже величины прожиточного минимума, тыс. человек	436,4	398,2	384,4	372,2	419,3 <sup>4</sup>
Валовой региональный продукт в основных ценах:					
всего, млн руб.	431028,0	478275,8	526178,9	562261,6 <sup>4</sup>	...
на душу населения, руб.	171449,8	190850,1	210477,6	225374,5 <sup>4</sup>	...
Основные фонды в экономике, млн руб.	1215058	1319466	1456217	1402337	1551306
Оборот розничной торговли, млн руб.	214476,0	243937,4	267193,3	301183,0	314121,7
Платные услуги, млн руб.	65077,8	68355,9	76135,0	78937,8	81001,1
Экспорт <sup>5</sup> млн долл.	1757,3	3894,8	2564,1	1382,4	1375,5
Импорт <sup>5</sup> млн долл.	747,7	761,5	795,6	720,9	522,1

Продолжение табл.1.2.

	2011	2012	2013	2014	2015
Индекс потребительских цен на товары и услуги, декабрь к декабрю предыдущего года, %	105,3	106,0	106,2	110,9	111,7
Индекс цен производителей промышленных товаров, декабрь к декабрю предыдущего года, %	103,0	103,4	103,2	108,9	112,1
Индекс цен производителей сельскохозяйственной продукции, декабрь к декабрю предыдущего года, %	87,8	114,3	102,3	108,7	114,1
Сводный индекс цен на продукцию (затраты, услуги) инвестиционного назначения, %	106,9	108,0	98,4	109,9	110,5
Индекс тарифов на грузовые перевозки, декабрь к декабрю предыдущего года, %	113,3	102,8	96,1	103,6	116,0
Сальдированный финансовый результат крупных и средних организаций, млн руб.	26308,9	26006,5	16139,0	12373,4	15676,8
Инвестиции в основной капитал, млн руб.	101406,2	117645,8	125833,7	137421,3	138834,0
Объем работ, выполненных по виду деятельности "Строительство", млн руб.	46605,5	54143,2	59730,6	60248,6	64928,5
Ввод в действие общей площади жилых домов, тыс. м <sup>2</sup>	1169,6	1235,9	1314,4	1520,7	1140,0
Индекс промышленного производства, %	120,5	106,6	102,3	107,6	104,2



Продолжение табл.1.2.

	2011	2012	2013	2014	2015
Объем отгруженных товаров собственного производства, выполненных работ и услуг собственными силами, млн руб.:					
добыча полезных ископаемых	18191	20837	20374	20222	27829
обрабатывающие производства	208323	246788	242266	275766	327860
производство и распределение электроэнергии, газа и воды	80369	90217	89658	89658	91883
Продукция сельского хозяйства, млн руб.	89475,4	89211,1	99773,2	109570,7	131906,7
в том числе:					
продукция растениеводства	44615,6	50850,5	64461,3	72316,2	89807,3
продукция животноводства	44859,8	38360,6	35311,9	37254,5	42099,3

<sup>1</sup>Данные в стоимостном выражении приведены в фактически действовавших ценах.

<sup>2</sup>По данным отчетности ГУ-Отделение Пенсионного фонда РФ по Саратовской области.

<sup>3</sup>На конец года.

<sup>4</sup>Предварительные данные.

<sup>5</sup>По данным ФТС России, с учетом объемов организаций, зарегистрированных на территории Саратовской области и ведущих фактическую деятельность в других субъектах Российской Федерации. С 2012 г. данные приведены с учетом взаимной торговли Саратовской области с республиками Беларусь и Казахстан.

**1.3. Индексы основных социально-экономических показателей**  
(стоимостные показатели в сопоставимых ценах,  
в % к предыдущему году)

	2011	2012	2013	2014	2015
Численность населения	99,6	99,8	99,7	99,9	99,8
Среднегодовая численность занятых в экономике	99,8	99,6	99,0	99,5	99,0
Общая численность безработных в среднем за год	91,2	88,2	95,2	88,9	101,0
Реальные денежные доходы на душу населения	99,7	104,3	105,5	104,1	97,8
Реальная начисленная заработная плата	102,9	111,3	103,3	99,1	89,4
Валовой региональный продукт	108,0	105,9	104,3	100,3 <sup>1</sup>	...
Оборот розничной торговли	108,7	109,2	103,9	105,8	91,5
Платные услуги	111,5	100,0	101,3	97,0	94,7
Инвестиции в основной капитал	117,6	108,0	104,2	107,8	90,0
Объем работ, выполненных по виду деятельности "Строительство"	110,6	104,8	107,8	101,1	101,5
Ввод в действие общей площади жилых домов	102,2	105,7	106,4	115,7	75,0
Продукция сельского хозяйства в том числе:	134,8	87,4	113,1	107,1	90,1
продукция растениеводства	217,4	91,5	126,8	112,2	87,5
продукция животноводства	95,0	83,4	94,9	97,8	95,1

<sup>1</sup>Предварительные данные.

**1.4. Оборот организаций  
по видам экономической деятельности  
(млн руб.)**

	2012	2013	2014	2015
Всего,	898203,2	961031,6	1041464,6	1126896,7
в том числе:				
сельское хозяйство, охота и лесное хозяйство	16089,9	19099,9	21657,5	25456,2
рыболовство, рыбоводство	43,4	44,0	32,9	18,4
добыча полезных ископаемых	21083,9	19699,2	20384,5	24225,8
обрабатывающие производства	246859,6	251954,0	273552,8	314749,7
производство и распределение электроэнергии, газа и воды	123619,4	138768,4	143593,6	143365,5
строительство	26034,9	52075,9	42277,1	45519,4
оптовая и розничная торговля; ремонт автотранспортных средств, мотоциклов, бытовых изделий и предметов личного пользования	313450,6	314602,0	354369,6	378118,1
гостиницы и рестораны	4457,8	4551,6	4869,3	5268,5
транспорт и связь	97001,7	100513,9	106472,1	118747,0
финансовая деятельность	-	-	-	-
операции с недвижимым имуществом, аренда и предоставление услуг	34470,8	42591,7	41642,8	34066,8
государственное управление и обеспечение военной безопасности; социальное страхование	896,1	676,0	667,6	632,7
образование	4597,5	5208,6	5386,7	6017,3
здравоохранение и предоставление социальных услуг	4235,5	5629,5	20849,1	24712,7
предоставление прочих коммунальных, социальных и персональных услуг	5362,1	5617,1	5708,9	5998,5

### 1.5. Основные социально-экономические показатели Российской Федерации

	2015	2015 в % к 2014
Индекс промышленного производства <sup>1</sup> , %		96,6
Продукция сельского хозяйства, млн руб., в том числе:	5165709	102,6
продукция растениеводства	2791372	103,1
продукция животноводства	2374337	102,2
Инвестиции в основной капитал, млрд руб.	14555,9	91,6
Объем работ, выполненных по виду деятельности "Строительство", млрд руб.	5945,5	95,2
Ввод в действие общей площади жилых домов, млн м <sup>2</sup>	85,3	101,3
Оборот розничной торговли, млрд руб.	27538,4	90,0
Оборот общественного питания, млрд руб.	1300,7	94,5
Объем платных услуг населению, млрд руб.	7882,2	98,9
Среднемесячная номинальная начисленная заработная плата одного работника, руб.	34030	104,7
Реальная заработная плата одного работника, %		91,0
Средний размер месячных пенсий на 01.01. 2016 г. <sup>2</sup> , руб.	12081	...
Индекс потребительских цен, % (декабрь 2015 г. к декабрю 2014 г.)		112,9
Индекс цен производителей промышленных товаров, % (декабрь 2015 г. к декабрю 2014 г.)		110,7
Численность официально зарегистрированных безработных на конец декабря 2015 г., тыс. человек	1001,1	113,3
Численность постоянного населения на начало 2016 г., млн человек	146,5	100,2
Коэффициент естественного прироста, убыли (-), на 1000 человек населения	0,3	150,0

<sup>1</sup> Индекс промышленного производства исчисляется по видам деятельности: "Добыча полезных ископаемых", "Обрабатывающие производства", "Производство и распределение электроэнергии, газа и воды".

<sup>2</sup> По данным Пенсионного фонда РФ.

**1.6. Удельный вес Саратовской области  
в общероссийских основных экономических показателях  
в 2015 г.  
( в %)**

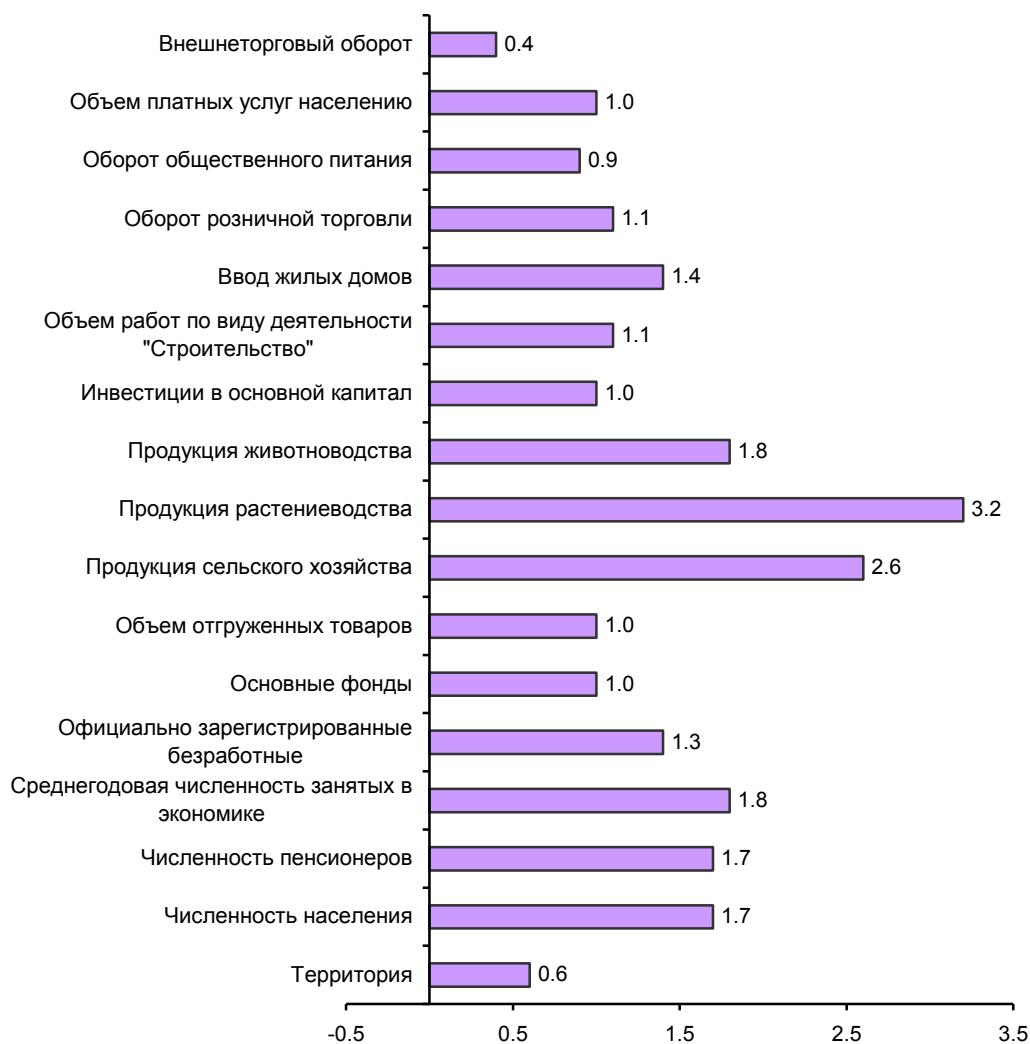

## 2. ОСНОВНЫЕ СОЦИАЛЬНО-ЭКОНОМИЧЕСКИЕ ПОКАЗАТЕЛИ ПРИВОЛЖСКОГО ФЕДЕРАЛЬНОГО ОКРУГА И СУБЪЕКТОВ РОССИЙСКОЙ ФЕДЕРАЦИИ, ВХОДЯЩИХ В ПФО

### 2.1. Основные социально-экономические показатели Приволжского федерального округа

	2015	2015 в % к 2014
Индекс промышленного производства <sup>1</sup> , %		96,5
Продукция сельского хозяйства, млн руб., в том числе:	1183394,6	101,6
продукция растениеводства	601990,3	101,9
продукция животноводства	581404,2	101,3
Инвестиции в основной капитал, млрд руб.	2447,6	92,5
Объем работ, выполненных по виду деятельности "Строительство", млрд руб.	1231,5	98,2
Ввод в действие общей площади жилых домов, тыс. м <sup>2</sup>	16915	100,4
Оборот розничной торговли, млн руб.	4883113	87,3
Оборот общественного питания, млн руб.	218619,6	89,6
Объем платных услуг населению, млн руб.	1368355	96,7
Среднемесячная номинальная начисленная заработная плата одного работника, руб.	25717	104,7
Средний размер месячных пенсий на 01.01.2016 г. <sup>2</sup> , руб.	11452	...
Индекс потребительских цен, % (декабрь 2015 г. к декабрю 2014 г.)		111,6
Индекс цен производителей промышленных товаров, % (декабрь 2015 г. к декабрю 2014 г.)		111,7
Численность официально зарегистрирован- ных безработных на конец декабря 2015 г., тыс. человек	173,8	118,3
Численность постоянного населения на начало 2016 г., тыс. человек	29674	99,9
Коэффициент естественного прироста, убыли (-), на 1000 человек населения	-0,6	100

<sup>1</sup> Индекс промышленного производства исчисляется по видам деятельности: "Добыча полезных ископаемых", "Обрабатывающие производства", "Производство и распределение электроэнергии, газа и воды".

<sup>2</sup> По данным Управления Пенсионного фонда РФ в ПФО.

## 2.2. Основные социально-экономические показатели по субъектам РФ Приволжского федерального округа

	Индекс промышленного производства		Продукция сельского хозяйства, млн руб.	
	2014 в % к 2013	2015 в % к 2014	2014	2015
Республика Башкортостан	103,9	101,3	136920,0	159470,4
Республика Марий Эл	113,4	108,5	38514,3	48039,4
Республика Мордовия	110,8	98,1	46279,7	53554,7
Республика Татарстан	101,3	101,5	185972,3	217060,1
Удмуртская Республика	99,2	102,6	60293,2	67282,4
Чувашская Республика	104,7	95,0	37054,2	43954,9
Пермский край	103,9	99,5	41669,0	46537,0
Кировская область	103,9	103,3	34198,0	36723,5
Нижегородская область	100,6	102,5	67100,0	73587,3
Оренбургская область	101,2	92,5	90369,9	106099,8
Пензенская область	108,3	104,8	58218,2	76122,6
Самарская область	99,4	99,4	75793,0	87658,0
<b>Саратовская область</b>	<b>107,6</b>	<b>104,2</b>	<b>109570,7</b>	<b>131906,7</b>
Ульяновская область	102,9	102,4	29368,5	35397,6

Продолжение табл.2.2.

	Инвестиции в основной капитал, млн руб.		Объем работ, выполненных по виду деятельности "Строительство", млн руб.	
	2014	2015	2014	2015
Республика Башкортостан	279118	316718	145411,6	162204,3
Республика Марий Эл	47228	38902	14203,4	14952,0
Республика Мордовия	47485	52354	21034,9	23896,3
Республика Татарстан	542781	617180	309629,2	333876,5
Удмуртская Республика	91571	80342	38718,1	37359,0
Чувашская Республика	53457	54620	36961,4	34580,1
Пермский край	207597	216992	93206,1	95043,1
Кировская область	61448	56366	28330,5	31933,8
Нижегородская область	276820	228950	155110,7	154729,8
Оренбургская область	153979	168790	47597,4	49163,6
Пензенская область	82080	88702	39824,7	38057,4
Самарская область	321760	298746	159384,8	140638,4
<b>Саратовская область</b>	<b>137421</b>	<b>138834</b>	<b>60248,6</b>	<b>64928,5</b>
Ульяновская область	77178	90100	42841,4	50129,5

Продолжение табл.2.2.

	Ввод в действие жилых домов, тыс. м <sup>2</sup> общей площади		Общая площадь жилых помещений, приходящаяся в среднем на одного жителя (на конец года), м <sup>2</sup>	
	2014	2015	2014	2015
	Республика Башкортостан	2652	2691	23,7
Республика Марий Эл	416	439	24,0	24,7
Республика Мордовия	321	337	26,0	26,4
Республика Татарстан	2405	2406	24,7	25,2
Удмуртская Республика	633	663	21,2	21,6
Чувашская Республика	862	833	25,4	26,0
Пермский край	1113	1152	22,1	23,0
Кировская область	685	725	24,5	25,0
Нижегородская область	1588	1256	25,5	26,1
Оренбургская область	1152	1190	24,0	24,7
Пензенская область	903	931	26,5	27,3
Самарская область	1888	2212	24,3	25,0
<b>Саратовская область</b>	<b>1521</b>	<b>1140</b>	<b>27,1</b>	<b>27,8</b>
Ульяновская область	719	940	25,3	26,1

Продолжение табл.2.2.

	Оборот розничной торговли, млн руб.		Оборот общественного питания, млн руб.	
	2014	2015	2014	2015
Республика Башкортостан	781338	784663	31140,1	30126,6
Республика Марий Эл	73125	76579	4061,1	4235,9
Республика Мордовия	72791	77889	2809,3	3482,2
Республика Татарстан	781014	776236	34184,6	36251,2
Удмуртская Республика	196728	207024	13204,0	12882,5
Чувашская Республика	131887	139873	8511,8	8195,0
Пермский край	487373	478048	25118,6	23849,7
Кировская область	165065	174877	10879,4	11407,7
Нижегородская область	623085	625137	20665,7	21555,2
Оренбургская область	269615	278368	15866,3	14777,9
Пензенская область	180979	191368	8155,3	9001,7
Самарская область	623718	589988	26502,9	25023,1
<b>Саратовская область</b>	<b>301183</b>	<b>314122</b>	<b>11170,7</b>	<b>12333,0</b>
Ульяновская область	163373	168942	5186,0	5497,9



Продолжение табл.2.2.

	Объем платных услуг населению, млн руб,		Объем бытовых услуг населению, млн руб,	
	2014	2015	2014	2015
Республика Башкортостан	218848	231570	33066,1	32455,1
Республика Марий Эл	19613	20463	2499,6	2390,4
Республика Мордовия	22187	23200	2074,9	2021,5
Республика Татарстан	229864	247693	36628,3	39662,4
Удмуртская Республика	52495	53793	6425,3	6405,4
Чувашская Республика	39945	42141	4420,5	4896,7
Пермский край	130984	133268	15686,0	15299,2
Кировская область	48022	49647	6612,6	6742,9
Нижегородская область	149206	153967	17251,8	16937,9
Оренбургская область	80015	83888	9095,2	9284,5
Пензенская область	43358	47723	5009,0	5435,5
Самарская область	144820	152111	13137,1	13456,8
<b>Саратовская область</b>	<b>78938</b>	<b>81001</b>	<b>8710,8</b>	<b>8835,2</b>
Ульяновская область	44895	47890	4494,4	4686,9

Продолжение табл.2.2.

	Среднегодовая численность занятого населения, тыс.человек		Среднемесячная номинальная начисленная заработная плата одного работника, руб.	
	2014	2015		
			2014	2015
Республика Башкортостан	1761,9	1759,9	24987,6	25927,5
Республика Марий Эл	306,2	304,4	20473,4	21946,8
Республика Мордовия	369,5	362,9	20342,1	22028,5
Республика Татарстан	1812,2	1806,6	28293,6	29147,1
Удмуртская Республика	742,2	732,8	23421,0	24694,1
Чувашская Республика	560,7	551,7	20854,4	21369,4
Пермский край	1262,0	1246,0	27102,3	28527,9
Кировская область	632,1	625,2	20978,2	22118,3
Нижегородская область	1677,7	1650,9	25497,1	26480,7
Оренбургская область	1047,5	1022,3	23469,4	24591,0
Пензенская область	660,6	658,9	22392,2	23191,9
Самарская область	1506,7	1503,7	25883,6	26849,2
<b>Саратовская область</b>	<b>1183,6</b>	<b>1171,8</b>	<b>22012,1</b>	<b>22528,2</b>
Ульяновская область	591,8	583,3	21272,4	22846,1

Продолжение табл.2.2.

	Численность официально зарегист- рированных безработ- ных на конец декабря, тыс. человек		Индекс потребительских цен	
	2014	2015	декабрь 2014 в % к декабрю 2013	декабрь 2015 в % к декабрю 2014
Республика Башкортостан	23,0	26,1	111,2	110,9
Республика Марий Эл	3,1	4,1	111,6	112,5
Республика Мордовия	3,9	3,7	111,6	111,1
Республика Татарстан	15,2	16,5	109,7	110,7
Удмуртская Республика	8,3	10,1	109,6	111,3
Чувашская Республика	4,4	4,4	110,9	111,5
Пермский край	20,9	25,4	110,4	112,6
Кировская область	8,3	9,7	111,0	111,1
Нижегородская область	8,7	11,1	111,4	112,2
Оренбургская область	13,0	16,0	110,9	110,4
Пензенская область	5,5	5,8	110,9	111,3
Самарская область	18,0	22,9	111,8	112,7
<b>Саратовская область</b>	<b>11,4</b>	<b>13,9</b>	<b>110,9</b>	<b>111,7</b>
Ульяновская область	3,1	4,1	111,4	113,8

Продолжение табл.2.2.

	Численность постоянного населения на начало года, тыс. человек		Коэффициент естественного прироста, убыли (-) населения, на 1000 человек населения	
	2015	2016	2014	2015
Республика Башкортостан	4072,0	4071,1	1,7	1,2
Республика Марий Эл	687,4	685,9	0,6	0,6
Республика Мордовия	808,9	807,5	-4,3	-4,4
Республика Татарстан	3855,0	3868,7	2,5	2,7
Удмуртская Республика	1517,5	1517,2	1,7	1,7
Чувашская Республика	1238,1	1236,6	0,6	0,7
Пермский край	2637,0	2634,4	0,7	0,5
Кировская область	1304,3	1297,5	-2,3	-2,5
Нижегородская область	3270,2	3260,3	-4,0	-3,2
Оренбургская область	2001,1	1994,8	0,4	0,2
Пензенская область	1355,6	1348,7	-4,0	-4,1
Самарская область	3212,7	3206,0	-1,7	-1,4
<b>Саратовская область</b>	<b>2493,0</b>	<b>2487,5</b>	<b>-2,5</b>	<b>-2,7</b>
Ульяновская область	1262,5	1257,6	-2,7	-3,0

### 3. ОХРАНА ОКРУЖАЮЩЕЙ СРЕДЫ

В разделе содержатся данные о воздействии, оказываемом человеком на окружающую среду и природные ресурсы в результате хозяйственной и иной деятельности. Приведены сведения об охране земельных, лесных, водных ресурсов, атмосферного воздуха.

**Забор воды** из природных источников для использования – объем изъятия водных ресурсов из поверхностных водоемов и подземных горизонтов с целью дальнейшего потребления воды. В этот показатель не включается объем пропуска воды через гидроузлы для производства электроэнергии, шлюзования судов, пропуска рыбы и др.

**Сброс сточных вод** в поверхностные водоемы включает объемы нормативно-чистых, нормативно-очищенных и загрязненных стоков (производственных и коммунальных), сброшенных в поверхностные водные объекты.

**Загрязненные сточные воды** – производственные и бытовые (коммунальные) стоки, сброшенные в поверхностные водные объекты без очистки (или после недостаточной очистки) и содержащие загрязняющие вещества в количествах, превышающих утвержденные нормы предельно-допустимого сброса. В них не включаются коллекторно-дренажные воды, отводимые с орошаемых земель после полива.

**Выбросы в атмосферу загрязняющих веществ** – поступление в атмосферный воздух загрязняющих веществ (оказывающих неблагоприятное воздействие на здоровье населения и окружающую среду) от стационарных и передвижных источников выбросов. Учитываются все загрязнители, поступающие в атмосферный воздух как после прохождения пылегазоочистных установок (в результате неполного улавливания и очистки) на организованных источниках загрязнения, так и без очистки от организованных и неорганизованных источников загрязнения. Учет выбросов загрязняющих атмосферу веществ ведется как по их агрегатному состоянию (твердые, газообразные и жидкие), так и по отдельным веществам (ингредиентам).

**Стационарные источники** выделения вредных веществ в атмосферный воздух – неподвижные технологические агрегаты (установки, устройства, аппараты и т.п.), выделяющие в процессе эксплуатации загрязняющие атмосферу вещества. Сюда же относятся терриконы, резервуары и другие объекты, выделяющие вредные вещества.

### 3.1. Основные показатели, характеризующие воздействие хозяйственной деятельности на окружающую среду и использование природных ресурсов

	2011	2012	2013	2014	2015
Количество вредных веществ, отходящих от всех источников выделения, тыс.т	565,5	550,0	582,1	524,8	371,1
Уловлено и обезврежено загрязняющих веществ, всего, тыс.т	456,6	422,3	483,3	404,8	252,9
Выбросы вредных веществ в атмосферный воздух от стационарных источников, тыс.т,	108,8	127,8	98,8	119,9	118,2
в том числе:					
твердые вещества	9,0	7,9	8,8	6,6	7,1
газообразные и жидкие вещества	99,8	119,9	90,0	113,4	111,1
Забор воды из водных источников, млн м <sup>3</sup>	-	907,3	1044,7	952,9	1163,7
Сброс загрязненных сточных вод, млн м <sup>3</sup>	-	112,2	83,8	34,3	12,9
Заготовлено семян, кг	3031	20737	31899	5096	3342

### 3.2. Образование, использование и обезвреживание отходов производства

(тыс. т)

	2011	2012	2013	2014	2015
Образовалось отходов	4700,0	4652,1	5029,2	5215,3	4770,5
Использовано в организациях	775,0	998,6	1344,0	1048,2	942,8
Обезврежено в организациях	94,9	64,2	80,0	106,2	65,9
Использовано и обезврежено от общего объема образовавшихся отходов, %	18,5	22,8	28,3	22,1	21,1

### 3.3. Выбросы в атмосферу и улавливание вредных веществ по видам экономической деятельности в 2015 г.

( т )

	Количество вредных веществ, отходящих от всех ис- точников выделения	Выброшено вредных веществ в атмосферу		
		всего	в том числе без очистки	в % к общему объему выбро- сов
Всего по области, в том числе по видам экономической деятельности:	371078	118198	114258	96,6
сельское хозяйство, охота и лесное хозяйство	1507	1385	1370	98,9
добыча полезных ископаемых	18290	18290	18290	100,0
обрабатывающие производства	267889	24158	21164	87,6
производство пищевых продуктов, включая напитки, и табака	3243	1293	1121	86,7
текстильное и швейное производство	36	36	36	100,0
целлюлозно-бумажное производ- ство, издательская и полигра- фическая деятельность	37	32	31	96,9
производство кокса, нефтепро- дуктов и ядерных материалов	8916	8864	8860	99,9
химическое производство	159748	5361	4218	78,7
производство резиновых и пла- стмассовых изделий	395	227	212	93,4
производство прочих неметалли- ческих минеральных продуктов	86399	4892	3379	69,1
металлургическое производство и производство готовых металли- ческих изделий	7289	2084	1990	95,5
производство машин и оборудования	313	296	292	98,6
производство электрооборудова- ния, электронного и оптического оборудования	738	563	546	97,0
производство транспортных средств и оборудования	535	426	409	96,0
производство и распределение электроэнергии, газа и воды	7723	7720	7720	100,0
транспорт и связь	60323	57461	56648	98,6
предоставление прочих комму- нальных, социальных и персо- нальных услуг	5387	5332	5329	99,9

Продолжение табл.3.3.

	Уловлено и обезврежено вредных веществ		Из уловленных утилизировано	
	всего	в % к отходящим	всего	в % к уловленным веществам
Всего по области, в том числе по видам экономической деятельности:	252880	68,1	156722	62,0
сельское хозяйство, охота и лесное хозяйство	122	8,1	107	87,3
добыча полезных ископаемых	0,00	0,00	0,00	100,0
обрабатывающие производства	243731	91,0	152402	62,5
производство пищевых продуктов, включая напитки, и табака	1950	60,1	1866	95,7
текстильное и швейное производство	-	-	-	-
целлюлозно-бумажное производство, издательская и полиграфическая деятельность	4	11,8	0,00	3,6
производство кокса, нефтепродуктов и ядерных материалов	52	0,6	52	100,0
химическое производство	154387	96,6	63602	41,2
производство резиновых и пластмассовых изделий	168	42,6	-	-
производство прочих неметаллических минеральных продуктов	81507	94,3	81307	99,8
металлургическое производство и производство готовых металлических изделий	5205	71,4	5192	99,8
производство машин и оборудования	17	5,4	6	37,9
производство электрооборудования, электронного и оптического оборудования	175	23,7	146	83,3
производство транспортных средств и оборудования	109	20,4	83	76,4
производство и распределение электроэнергии, газа и воды	3	0,00	3	98,8
транспорт и связь	2862	4,7	1802	63,0
предоставление прочих коммунальных, социальных и персональных услуг	55	1,0	1	1,0

### 3.4. Выбросы вредных веществ в атмосферу по видам экономической деятельности в 2015 г.

( т )

	Выбро- шено вредных ве- ществ- всего	в том числе:		
		твер- дые веще- ства	газообразные и жидкие	
			всего	из них диоксид серы
Всего по области, в том числе по видам экономической деятельности:	118198	7105	111094	6329
сельское хозяйство, охота и лесное хозяйство	1385	195	1190	8
добыча полезных ископаемых	18290	1430	16860	1430
обрабатывающие производства	24158	2940	21218	4730
производство пищевых продуктов, включая напитки, и табака	1293	238	1055	27
текстильное и швейное производство	36	1	34	-
целлюлозно-бумажное производство, издательская и полиграфическая деятельность	32	3	29	-
производство кокса, нефтепродуктов и ядерных материалов	8864	13	8851	1745
химическое производство	5361	555	4806	2661
производство резиновых и пластмас- совых изделий	227	28	199	2
производство прочих неметаллических минеральных продуктов	4892	1800	3091	121
металлургическое производство и производство готовых металлических изделий	2084	135	1948	167
производство машин и оборудования	296	32	264	3
производство электрооборудования, электронного и оптического оборудо- вания	563	47	516	-
производство транспортных средств и оборудования	426	71	355	4
производство и распределение элек- троэнергии, газа и воды	7720	82	7638	98
транспорт и связь	57461	931	56530	24
предоставление прочих коммунальных, социальных и персональных услуг	5332	4	5328	13

Продолжение табл.3.4.

	газообразные и жидкие			Увеличение (+), уменьшение (-) выбросов по сравнению с предыдущим годом
	из них:			
	оксид углерода	оксиды азота	углеводороды	
Всего по области,	21025	10147	59827	-1726
в том числе по видам экономической деятельности:				
сельское хозяйство, охота и лесное хозяйство	445	67	235	- 5
добыча полезных ископаемых	9998	446	1239	+ 9204
обрабатывающие производства	5521	3186	169	- 1673
производство пищевых продуктов, включая напитки, и табака	592	231	44	- 34
текстильное и швейное производство	26	7	-	+ 7
целлюлозно-бумажное производство, издательская и полиграфическая деятельность	10	6	-	- 24
производство кокса, нефтепродуктов и ядерных материалов	518	545	114	- 41
химическое производство	1092	199	-	- 168
производство резиновых и пластмассовых изделий	35	11	-	- 254
производство прочих неметаллических минеральных продуктов	1401	1535	4	- 1077
металлургическое производство и производство готовых металлических изделий	1370	390	3	+ 25
производство машин и оборудования	151	62	1	+ 47
производство электрооборудования, электронного и оптического оборудования	204	118	3	+ 3
производство транспортных средств и оборудования	102	78	1	- 35
производство и распределение электроэнергии, газа и воды	1783	5149	529	- 726
транспорт и связь	2455	1062	52167	- 8798
предоставление прочих коммунальных, социальных и персональных услуг	101	47	4841	+ 17



**3.5. Инвестиции в основной капитал на мероприятия  
по охране окружающей среды  
и рациональному использованию природных ресурсов  
(млн руб.)**

	2011	2012	2013	2014	2015
Охрана окружающей среды и рациональное использование природных ресурсов,	386,4	469,3	177,8	564,2	266,7
в том числе:					
охрана и рациональное использование водных источников	20,0	112,4	67,0	187,7	127,9
на охрану атмосферного воздуха	87,7	10,0	-	175,9	106,1
на охрану и рациональное использование земель	278,3	346,9	110,1	93,3	30,1
на другие мероприятия	0,4	-	0,7	107,3	2,6

**3.6. Охрана и защита лесов**

	2011	2012	2013	2014	2015
Погибло лесных насаждений от пожаров, га	30	46	19	58	49
Лесовосстановление, га	2045	1491	2055	2039	2033
Заготовлено семян, кг	3031	20737	31899	5096	3342
Защита лесов от вредителей и болезней биологическим методом – всего, га	117	827	-	4	10
Защита лесов от вредителей и болезней химическими мерами, га	131	261	2223	-	-

## 4. НАСЕЛЕНИЕ

В разделе приведены сведения о численности, рождаемости, смертности, а также о миграционных процессах по данным текущей статистики населения.

Распределение населения на **городское и сельское** производится по месту проживания, при этом городскими поселениями считаются населенные пункты, отнесенные в установленном законодательством порядке к категории городских, все остальные населенные пункты являются сельскими.

Сведения о рождениях, смертях, браках, разводах получают на основании ежегодной статистической разработки данных, содержащихся в записях актов, соответственно, о рождении, смерти, заключении и расторжении брака, составляемых органами записи актов гражданского состояния.

**Общие коэффициенты рождаемости и смертности** – отношение, соответственно, числа родившихся (живыми) и числа умерших в течение календарного г. к среднегодовой численности постоянного населения, исчисляются в промилле.

**Коэффициент естественного прироста** – разность общих коэффициентов рождаемости и смертности, исчисляется в промилле.

**Общие коэффициенты брачности и разводимости** – отношение числа зарегистрированных в течение календарного года браков и разводов к среднегодовой численности постоянного населения, исчисляются в промилле.

Для развернутой (полной) характеристики демографической ситуации наряду с общими коэффициентами используются и специальные показатели, такие как:

- **ожидаемая продолжительность жизни при рождении** – число лет, которое в среднем предстояло бы прожить человеку из поколения родившихся при условии, что на протяжении всей жизни этого поколения повозрастная смертность останется на уровне того года, для которого вычислен показатель;

- **возрастные коэффициенты рождаемости** – отношение числа родившихся живыми за год у женщин данной возрастной группы к среднегодовой численности женщин данного возраста;

- **суммарный коэффициент рождаемости** показывает, сколько в среднем детей родила бы одна женщина на протяжении всего репродуктивного периода (15-49 лет) при сохранении в каждом возрасте уровня рождаемости того года, для которого вычислены возрастные коэффициенты;

- **коэффициенты смертности по причинам смерти** – отношение числа умерших от указанных причин смерти к среднегодовой численности населения по текущей оценке, исчисляются на 100 000 человек населения.

Данные о миграции получены в результате разработки поступающих от органов внутренних дел документов статистического учета прибытия и убытия, которые составляются при регистрации населения по месту жительства, а с 2011 г., и по месту пребывания на срок 9 месяцев и более.

#### 4.1. Численность населения (на начало года)

	Численность постоянного населения, тыс. человек	в том числе:		В % ко всему населению		Число жителей на 1 км <sup>2</sup> , человек
		городс- кое	сельс- кое	городс- кое	сельс- кое	
1980	2568,7	1826,8	741,9	71,1	28,9	25,4
1985	2615,2	1906,6	708,6	72,9	27,1	25,8
1986	2629,3	1933,7	695,6	73,5	26,5	26,0
1987	2648,1	1954,6	693,5	73,8	26,2	26,2
1988	2664,3	1971,2	693,1	74,0	26,0	26,3
1989	2684,3	1989,1	695,2	74,1	25,9	26,5
1990	2697,7	1999,1	698,6	74,1	25,9	26,7
1991	2705,1	2019,0	686,1	74,6	25,4	26,7
1992	2707,6	2013,9	693,7	74,4	25,6	26,8
1993	2718,4	2013,4	705,0	74,1	25,9	26,9
1994	2724,6	2012,3	712,3	73,9	26,1	26,9
1995	2734,8	2017,6	717,2	73,8	26,2	27,0
1996	2736,5	2010,7	725,8	73,5	26,5	27,0
1997	2725,8	1996,6	729,2	73,2	26,8	26,9
1998	2721,8	1993,4	728,4	73,2	26,8	26,9
1999	2720,0	1991,8	728,2	73,2	26,8	26,9
2000	2710,7	1985,1	725,6	73,2	26,8	26,8
2001	2699,4	1979,0	720,4	73,3	27,7	26,7
2002	2682,0	1970,8	711,2	73,5	26,5	26,5
2003	2663,5	1961,0	702,5	73,6	26,4	26,3
2004	2639,5	1942,1	697,4	73,6	26,4	26,1
2005	2615,6	1927,3	688,3	73,7	26,3	25,8
2006	2591,2	1912,9	678,3	73,8	26,2	25,6
2007	2572,4	1903,4	669,0	74,0	26,0	25,4
2008	2558,3	1897,7	660,6	74,2	25,8	25,3
2009	2545,3	1891,4	653,9	74,3	25,7	25,2
2010	2535,4	1886,1	649,3	74,4	25,6	25,1
2011	2519,3	1878,4	640,9	74,6	25,4	24,9
2012	2508,8	1876,3	632,5	74,8	25,2	24,8
2013	2503,3	1872,4	630,9	74,8	25,2	24,7
2014	2496,6	1872,7	623,9	75,0	25,0	24,7
2015	2493,0	1874,5	618,5	75,2	24,8	24,6
2016	2487,5	1874,0	613,5	75,3	24,7	24,6

## ПОКАЗАТЕЛИ ЕСТЕСТВЕННОГО ДВИЖЕНИЯ НАСЕЛЕНИЯ

## 4.2. Рождаемость, смертность и естественный прирост населения

	Всего, человек			На 1000 человек населения		
	родившихся	умерших	естественный прирост, убыль (-)	родившихся	умерших	естественный прирост, убыль(-)
Все население						
1990	36249	31991	4258	13,4	11,8	1,6
2000	21979	44389	-22410	8,1	16,4	-8,3
2005	23639	43944	-20305	9,1	16,9	-7,8
2006	23781	40479	-16698	9,2	15,7	-6,5
2007	26329	39641	-13312	10,3	15,5	-5,2
2008	27384	39214	-11830	10,7	15,4	-4,7
2009	27444	38532	-11088	10,8	15,2	-4,4
2010	27269	39610	-12341	10,8	15,7	-4,9
2011	26857	36492	-9635	10,7	14,5	-3,8
2012	28582	35844	-7262	11,4	14,3	-2,9
2013	28598	35887	-7289	11,4	14,4	-3,0
2014	28821	35283	-6462	11,6	14,1	-2,5
2015	28647	35332	-6685	11,5	14,2	-2,7
Городское население						
1990	25315	22986	2329	12,6	11,5	1,1
2000	15252	32209	-16957	7,7	16,3	-8,6
2005	16708	31790	-15082	8,7	16,5	-7,8
2006	16686	29368	-12682	8,7	15,4	-6,7
2007	18400	28597	-10197	9,7	15,0	-5,3
2008	19093	28203	-9110	10,1	14,9	-4,8
2009	19122	27726	-8604	10,1	14,7	-4,6
2010	19281	28979	-9698	10,2	15,4	-5,2
2011	19059	26426	-7367	10,2	14,1	-3,9
2012	20418	26076	-5658	10,9	13,9	-3,0
2013	20381	26125	-5744	10,9	14,0	-3,1
2014	20784	25774	-4990	11,1	13,8	-2,7
2015	21997	25896	-3899	11,7	13,8	-2,1
Сельское население						
1990	10934	9005	1929	15,6	12,9	2,7
2000	6727	12180	-5453	9,3	16,8	-7,5
2005	6931	12154	-5223	10,2	17,8	-7,6
2006	7095	11111	-4016	10,5	16,5	-6,0
2007	7929	11044	-3115	11,9	16,6	-4,7
2008	8291	11011	-2720	12,6	16,8	-4,2
2009	8322	10806	-2484	12,8	16,6	-3,8
2010	7988	10631	-2643	12,4	16,5	-4,1
2011	7798	10066	-2268	12,2	15,8	-3,6
2012	8164	9768	-1604	12,9	15,5	-2,6
2013	8217	9762	-1545	13,1	15,6	-2,5
2014	8037	9509	-1472	12,9	15,3	-2,4
2015	6650	9436	-1477	10,8	15,3	-4,5

### 4.3. Ожидаемая продолжительность жизни при рождении

	2011	2012	2013	2014	2015
Все население					
Оба пола	69,86	70,27	70,67	70,95	71,40
из них:					
мужчины	64,04	64,51	65,01	65,26	65,83
женщины	75,59	75,94	76,19	76,48	76,78
Городское население					
Оба пола	70,34	70,71	71,19	71,34	71,76
из них:					
мужчины	64,33	64,79	65,48	65,53	66,04
женщины	76,09	76,33	76,55	76,78	77,11
Сельское население					
Оба пола	68,48	69,00	69,16	69,77	70,26
из них:					
мужчины	63,19	63,69	63,69	64,42	65,22
женщины	74,17	74,71	75,12	75,54	75,72

## 4.4. Родившиеся по возрасту матери

	2011	2012	2013	2014	2015
Все родившиеся, человек	26857	28582	28598	28821	28647
в том числе у матерей в возрасте, лет:					
15 и моложе	26	28	25	29	27
16	93	99	74	93	82
17	246	238	231	236	203
18-19	1427	1272	1264	1127	1047
20-24	8425	8293	7697	6854	6497
25-29	8827	9741	9760	10261	10308
30-34	5226	5910	6343	6725	6915
35-39	2145	2495	2664	2954	2972
40-44	348	430	473	508	529
45-49	17	12	19	19	26
		В %			
Все родившиеся,	100	100	100	100	100
в том числе у матерей в возрасте, лет:					
15 и моложе	0,1	0,1	0,1	0,1	0,1
16	0,3	0,4	0,3	0,3	0,3
17	0,9	0,8	0,8	0,8	0,7
18-19	5,3	4,5	4,4	3,9	3,7
20-24	31,4	29,0	26,9	23,8	22,7
25-29	32,9	34,1	31,1	35,6	36,0
30-34	19,5	20,7	22,2	23,3	24,1
35-39	8,0	8,7	9,3	10,2	10,4
40-44	1,3	1,5	1,7	1,8	1,9
45-49	0,1	0,00	0,1	0,1	0,1

**4.5. Возрастные коэффициенты рождаемости**  
(число родившихся на 1000 женщин  
соответствующего возраста)

	2011	2012	2013	2014	2015
Число родившихся у женщин в возрасте 15-49 лет,	41,9	45,5	46,4	47,5	47,9
в том числе в возрасте, лет					
15-17	9,6	10,0	9,6	10,8	9,4
18-19	46,6	46,5	48,8	45,2	45,0
20-24	83,8	86,6	86,1	83,1	86,3
25-29	88,9	96,6	96,3	101,4	102,1
30-34	55,8	63,1	66,8	70,0	71,7
35-39	23,4	27,1	28,9	31,9	32,0
40-44	4,0	4,9	5,4	5,7	6,1
45-49	0,2	0,1	0,2	0,2	0,3
Суммарный коэффициент рождаемости	1396	1507	1536	1574	1601

#### 4.6. Число родившихся у женщин, не состоящих в зарегистрированном браке

	Число родившихся, человек			В % от общего числа родившихся		
	всего	в том числе:		всего	в том числе:	
		в город- ской ме- стности	в сель- ской ме- стности		в город- ской ме- стности	в сель- ской ме- стности
1980	2697	1692	1275	7,9	6,4	11,4
1985	3965	2461	1504	9,6	8,5	12,3
1990	4228	2732	1496	11,7	10,8	13,7
1991	3940	2587	1353	12,1	11,5	13,5
1992	3757	2503	1254	13,2	12,9	13,7
1993	3479	2308	1171	14,0	13,9	14,3
1994	4009	2572	1437	15,6	14,9	17,1
1995	4244	2770	1474	17,4	16,7	18,9
1996	4524	3096	1428	20,1	19,9	20,5
1997	4770	3080	1690	22,1	21,1	24,2
1998	5331	3539	1792	24,1	23,6	25,6
1999	5384	3621	1763	25,1	24,4	26,9
2000	5612	3749	1863	25,5	24,6	27,7
2001	5822	3861	1961	26,5	25,2	29,5
2002	6408	4188	2220	27,7	25,5	33,0
2003	6830	4619	2211	28,3	26,9	31,8
2004	6701	4496	2205	27,1	25,3	31,5
2005	6748	4446	2302	28,5	26,6	33,2
2006	6526	4239	2287	27,4	25,4	32,2
2007	7168	4599	2569	27,2	25,0	32,4
2008	7354	4731	2623	26,9	24,8	31,6
2009	7224	4599	2625	26,3	24,1	31,5
2010	6797	4352	2445	24,9	22,6	30,6
2011	6372	4050	2322	23,7	21,2	29,8
2012	6777	4283	2494	23,7	21,0	30,5
2013	6592	4229	2363	23,1	20,7	28,8
2014	6487	4154	2333	22,5	20,0	29,0
2015	6203	4156	2047	21,7	18,9	30,8



## 4.7. Смертность по основным классам причин смерти

	2011	2012	2013	2014	2015
Человек					
Всего умерших от всех причин,	36492	35844	35887	35283	35332
из них от:					
инфекционных и паразитарных болезней	659	592	602	608	564
новообразований	4618	4348	4506	4522	4766
болезней системы кровообращения	18638	17873	16819	17124	17583
болезней органов дыхания	1185	1173	1195	1149	1208
болезней органов пищеварения	2003	1873	2067	2097	2099
несчастных случаев, отравлений и травм	3981	3854	3464	3443	3127
старости	3988	4485	4887	3826	2533
На 100 000 человек населения					
Всего умерших от всех причин,	1451,5	1430,3	1435,5	1414,3	1418,8
из них от:					
инфекционных и паразитарных болезней	26,2	23,6	24,1	24,4	22,6
новообразований	183,7	173,5	180,2	181,3	191,4
болезней системы кровообращения	741,4	713,2	672,8	686,4	706,1
болезней органов дыхания	47,1	46,8	47,8	46,1	48,5
болезней органов пищеварения	79,7	74,7	82,7	84,1	84,3
несчастных случаев, отравлений и травм	158,4	153,8	138,6	138,0	125,6
старости	158,6	179,0	195,5	153,4	101,7

#### 4.8. Смертность населения в трудоспособном возрасте (мужчины 16-59 лет, женщины 16-54 года)

	Число умерших							
	человек			в %		на 1000 человек соответствующего пола и возраста		
	оба пола	муж- чины	жен- щины	муж- чины	жен- щины	оба пола	муж- чины	жен- щины
Все население								
1995	10821	8933	1888	82,6	17,4	6,9	10,9	2,6
2000	12094	9861	2233	81,5	18,5	7,6	12,2	2,8
2005	12833	10352	2481	80,7	19,3	8,0	12,8	3,1
2008	10554	8446	2108	80,0	20,0	6,7	10,5	2,7
2009	9718	7705	2013	79,3	20,7	6,3	9,7	2,6
2010	9784	7843	1941	80,2	19,8	6,4	10,0	2,6
2011	9129	7278	1851	79,7	20,3	6,0	9,4	2,5
2012	8760	6987	1773	79,8	20,2	5,9	9,1	2,4
2013	8407	6648	1759	79,1	20,9	5,7	8,8	2,5
2014	8261	6523	1738	79,0	21,0	5,7	8,7	2,5
2015	7806	6252	1554	80,1	19,9	5,5	8,5	2,3
Городское население								
1995	8170	6729	1441	82,4	17,6	6,9	10,9	2,5
2000	9080	7415	1665	81,7	18,3	7,6	12,4	2,8
2005	9503	7648	1855	80,5	19,5	7,9	12,8	3,1
2008	7608	6064	1544	79,7	20,3	6,5	10,2	2,6
2009	7041	5568	1473	79,1	20,9	6,0	9,5	2,6
2010	7085	5655	1430	79,8	20,2	6,2	9,7	2,5
2011	6618	5279	1339	79,8	20,2	5,8	9,2	2,4
2012	6386	5066	1320	79,3	20,7	5,7	8,9	2,4
2013	5992	4711	1281	78,6	21,4	5,4	8,4	2,3
2014	5970	4686	1284	78,5	21,5	5,4	8,4	2,4
2015	5715	4555	1160	79,7	20,3	5,3	8,2	2,2
Сельское население								
1995	2651	2204	447	83,1	16,9	7,0	10,7	2,6
2000	3014	2446	568	81,2	18,8	7,6	11,8	3,0
2005	3330	2704	626	81,2	18,8	8,2	12,7	3,2
2008	2946	2382	564	80,9	19,1	7,5	11,4	3,0
2009	2677	2137	540	79,8	20,2	6,9	10,4	2,9
2010	2699	2188	511	81,1	18,9	7,1	10,8	2,9
2011	2511	1999	512	79,6	20,4	6,7	10,0	2,9
2012	2374	1921	453	80,9	19,1	6,5	9,8	2,7
2013	2415	1937	478	80,2	19,8	6,7	10,1	2,9
2014	2291	1837	454	80,2	19,8	6,6	9,7	2,8
2015	2091	1697	394	80,2	19,8	6,1	9,1	2,5

**4.9. Смертность населения от убийств и самоубийств**

	Все население				в том числе в трудоспособном возрасте			
	число убий- ств	число само- убийств	на 100 000 человек населения		число убий- ств	число само- убийств	на 100 000 человек населения	
			убий- ств	само- убий- ств			убий- ств	само- убий- ств
<b>Все население</b>								
1995	781	1091	28,5	39,9	619	829	39,6	53,0
2000	790	1069	29,2	39,5	624	833	39,1	52,2
2005	560	698	21,5	26,8	465	540	29,0	33,7
2008	377	701	14,8	27,5	307	488	19,5	31,1
2009	311	740	12,2	29,1	258	570	16,6	36,7
2010	243	645	9,6	25,5	200	483	13,0	31,5
2011	221	659	8,8	26,2	170	484	11,2	32,0
2012	242	644	9,7	25,7	199	478	13,4	32,1
2013	185	558	7,4	22,3	155	416	10,6	28,3
2014	166	547	6,7	21,9	139	419	9,6	28,9
2015	172	506	6,9	20,3	172	372	9,6	26,1
<b>Городское население</b>								
1995	594	786	29,5	39,0	475	594	40,0	50,0
2000	597	740	30,1	37,3	486	561	40,5	46,7
2005	411	425	21,4	22,1	344	321	28,7	26,8
2008	266	473	14,0	25,0	215	308	18,3	26,2
2009	221	477	11,7	25,3	185	362	15,9	31,1
2010	170	433	9,0	23,0	146	315	12,7	27,4
2011	166	430	8,8	22,9	125	300	11,0	26,4
2012	179	405	9,5	21,6	150	296	13,3	26,3
2013	130	339	6,9	18,1	104	247	9,4	22,2
2014	114	368	6,1	19,6	99	276	9,0	25,1
2015	105	346	5,6	18,5	87	258	8,0	23,8
<b>Сельское население</b>								
1995	187	305	25,9	42,3	144	235	38,1	62,3
2000	193	329	26,7	45,5	138	272	34,9	68,7
2005	149	273	21,8	40,0	121	219	29,8	54,0
2008	111	228	16,9	34,7	92	180	23,3	45,5
2009	90	263	13,8	40,4	73	208	18,8	53,5
2010	73	212	11,3	32,9	54	168	14,1	44,0
2011	55	229	8,6	36,0	45	184	12,0	49,2
2012	63	239	10,0	37,8	49	182	13,4	49,8
2013	55	219	8,8	34,9	51	169	14,2	47,2
2014	52	179	8,4	28,8	40	143	11,4	40,9
2015	67	160	10,9	26,0	50	114	14,6	33,4

**4.10. Материнская смертность**

	2011	2012	2013	2014	2015
Число умерших женщин, человек					
Всего по области,	5	3	2	3	-
в том числе по причинам смерти:					
внематочная беременность	-	1	-	-	-
искусственный медицинский аборт	-	-	-	-	*
аборты, начатые и начавшиеся вне лечебного учреждения	-	-	-	-	*
кровотечение при беременности и родах	2	-	-	-	-
токсикозы беременности	-	1	-	1	-
другие осложнения беременности, родов и послеродового периода	3	1	2	2	-
На 100 000 родившихся живыми					
Всего по области,	18,6	10,5	7,0	10,4	-
в том числе по причинам смерти:					
внематочная беременность	-	3,5	-	-	-
искусственный медицинский аборт	-	-	-	-	-
аборты, начатые и начавшиеся вне лечебного учреждения	-	-	-	-	-
кровотечение при беременности и родам	7,4	-	-	-	-
токсикозы беременности	-	3,5	-	3,5	-
другие осложнения беременности, родов и послеродового периода	11,2	3,5	7,0	6,9	-

## 4.11. Младенческая смертность

	Число детей, умерших в возрасте до 1 года, человек			Число детей, умерших в возрасте до 1 года, на 1000 родившихся живыми		
	всего	в город- ской ме- стности	в сель- ской ме- стности	всего	в город- ской ме- стности	в сель- ской ме- стности
1980	659	459	200	17,5	17,4	17,8
1985	992	731	261	24,1	25,3	21,4
1990	668	479	189	18,2	18,7	17,1
1991	646	441	205	19,5	19,3	20,1
1992	549	391	158	18,9	19,9	16,8
1993	651	438	213	25,9	26,0	25,6
1994	609	406	203	23,8	23,6	24,2
1995	579	400	179	23,6	24,1	22,6
1996	537	348	189	23,6	22,2	26,4
1997	405	260	145	18,7	17,7	20,7
1998	397	256	141	18,1	17,1	20,2
1999	406	292	114	18,9	19,6	17,2
2000	386	257	129	17,6	16,9	19,3
2002	307	216	91	13,4	13,3	13,6
2003	329	234	95	13,7	13,7	13,7
2004	258	182	76	10,5	10,3	10,9
2005	217	146	71	9,1	8,7	10,2
2006	215	151	64	9,1	9,0	9,1
2007	224	154	70	8,7	8,5	9,1
2008	186	122	64	6,9	6,4	7,8
2009	186	120	66	6,8	6,3	7,9
2010	164	111	53	6,0	5,8	6,6
2011	156	97	59	5,8	5,1	7,5
2012	200	133	67	7,0	6,6	8,2
2013	194	127	67	6,7	6,2	8,1
2014	208	141	67	7,2	6,8	8,3
2015	197	136	61	6,9	6,3	8,9

#### 4.12. Младенческая смертность по основным классам причин смерти

	2011	2012	2013	2014	2015
Человек					
Всего умерших детей от всех причин,	156	200	194	208	197
из них от:					
инфекционных и паразитарных болезней	12	4	10	11	15
болезней органов дыхания	11	8	5	8	1
врожденных аномалий	44	59	43	55	52
состояний, возникших в перинатальном периоде	55	90	91	105	88
несчастных случаев, отравлений и травм	18	15	16	14	19
На 10 000 родившихся живыми					
Всего умерших детей от всех причин,	58,0	70,4	67,8	72,3	68,7
из них от:					
инфекционных и паразитарных болезней	4,5	1,4	3,5	3,8	5,2
болезней органов дыхания	4,1	2,8	1,7	2,8	0,3
врожденных аномалий	16,3	20,8	15,0	19,1	18,1
состояний, возникших в перинатальном периоде	20,4	31,7	31,8	36,5	30,7
несчастных случаев, отравлений и травм	6,7	5,3	5,6	4,9	6,6

**4.13. Браки и разводы**

	Всего		На 1000 человек населения	
	число браков	число разводов	браков	разводов
Все население				
1980	29685	12213	10,5	4,8
1985	25149	10949	9,6	4,2
1990	25400	10899	9,4	4,0
1991	24894	11724	9,2	4,3
1992	20309	12681	7,5	4,7
1993	21130	12710	7,8	4,7
1994	19327	11930	7,1	4,4
1995	19008	11483	6,9	4,2
1996	15055	9191	5,5	3,4
1997	15878	9678	5,8	3,6
1998	14183	7214	5,2	2,7
1999	15583	8529	5,7	3,1
2000	15631	10354	5,8	3,8
2001	16764	12692	6,2	4,7
2002	16788	14427	6,3	5,4
2003	18027	13887	6,8	5,2
2004	17497	11306	6,7	4,3
2005	18302	10358	7,0	4,0
2006	18885	11051	7,3	4,3
2007	21177	11530	8,3	4,5
2008	19763	12110	7,7	4,7
2009	19519	12208	7,7	4,8
2010	20193	11437	8,0	4,5
2011	21168	11735	8,4	4,7
2012	19677	11700	7,9	4,7
2013	19549	12114	7,8	4,8
2014	19311	12025	7,7	4,8
2015	17353	10548	7,0	4,2

**МИГРАЦИЯ**  
**4.14. Общие итоги миграции населения**  
(человек)

	Годы	Прибывшие	Выбывшие	Миграционный прирост, убыль(-)
Все население				
Миграция - всего	2011	57938	58831	-893
	2012	70955	69142	1813
	2013	73048	72512	536
	2014	77852	74918	2934
	2015	74040	72850	1190
из нее:				
в пределах России,	2011	52109	58163	-6054
	2012	64145	68029	-3884
	2013	64539	71118	-6579
	2014	67918	72286	-4368
	2015	61435	72850	-7169
в том числе:				
внутриобластная	2011	35516	35516	-
	2012	42315	42315	-
	2013	42466	42466	-
	2014	43691	43691	-
	2015	38269	38269	-
межрегиональная	2011	16593	23647	-6054
	2012	21830	25714	-3884
	2013	22073	28652	-6579
	2014	24227	28595	-4368
	2015	23166	30335	-7169
с зарубежными странами,	2011	5829	668	5161
	2012	6810	1113	5697
	2013	8509	1394	7115
	2014	9934	2632	7302
	2015	12605	4246	8359
в том числе:				
со странами СНГ	2011	5382	464	4918
	2012	6399	851	5548
	2013	8092	1117	6975
	2014	9511	2293	7218
	2015	12160	3903	8257
другими зарубежными странами	2011	447	204	243
	2012	411	262	149
	2013	417	277	140
	2014	423	339	84
	2015	445	343	102



Население

Продолжение табл.4.14.

	Годы	Прибывшие	Выбывшие	Миграционный прирост, убыль(-)
Городское население				
Миграция - всего	2011	41310	36049	5261
	2012	51405	43198	8207
	2013	51673	45662	6051
	2014	54557	47761	6796
	2015	51250	47780	3470
из нее:				
в пределах России,	2011	37609	35662	1947
	2012	46528	42449	4079
	2013	45342	44643	699
	2014	47679	45944	1735
	2015	42236	44621	-2385
в том числе:				
внутриобластная	2011	25005	19416	5589
	2012	30328	23692	6636
	2013	29332	23451	5881
	2014	30028	24678	5350
	2015	25296	21770	3526
межрегиональная	2011	12604	16246	-3642
	2012	16200	18757	-2557
	2013	16010	21192	-5182
	2014	17651	21266	-3615
	2015	16940	22851	-5911
с зарубежными странами,	2011	3701	387	3314
	2012	4877	749	4128
	2013	6331	979	5352
	2014	6878	1817	5061
	2015	9014	3159	5855
в том числе:				
со странами СНГ	2011	3372	228	3144
	2012	4585	528	4057
	2013	6016	749	5267
	2014	6583	1553	5030
	2015	8696	2890	5806
с другими зарубежными странами	2011	329	159	170
	2012	292	221	71
	2013	315	230	85
	2014	295	264	31
	2015	318	269	49

Население

Продолжение табл.4.14.

	Годы	Прибывшие	Выбывшие	Миграци- онный прирост, убыль(-)
Сельское население				
Миграция - всего	2011	16628	22782	-6154
	2012	19550	25944	-6394
	2013	21375	26890	-5515
	2014	23295	27157	-3862
	2015	22790	25070	-2280
из нее: в пределах России,	2011	14500	22501	-8001
	2012	17617	25580	-7963
	2013	19197	26475	-7278
	2014	20239	26342	-6103
	2015	19199	23983	-4784
в том числе: внутриобластная	2011	10511	16100	-5589
	2012	11987	18623	-6636
	2013	13134	19015	-5881
	2014	13663	19013	-5350
	2015	12973	16499	-3526
межрегиональная	2011	3989	6401	-2412
	2012	5630	6957	-1327
	2013	6063	7460	-1397
	2014	6576	7329	-753
	2015	6226	7484	-1258
с зарубежными странами,	2011	2128	281	1847
	2012	1933	364	1569
	2013	2178	415	1763
	2014	3056	815	2241
	2015	3591	1087	2504
в том числе: со странами СНГ	2011	2010	236	1774
	2012	1814	323	1491
	2013	2076	368	1708
	2014	2928	740	2188
	2015	3464	1013	2451
с другими зарубежными странами	2011	118	45	73
	2012	119	41	78
	2013	102	47	55
	2014	128	75	53
	2015	127	74	53

**4.15. Миграционный обмен населения области  
со странами СНГ  
(человек)**

	Годы	Прибывшие	Выбывшие	Миграционный прирост, убыль(-)
Всего по области	2011	5382	464	4918
	2012	6399	851	5548
	2013	8092	1117	6975
	2014	9511	2293	7218
	2015	12160	3903	8257
Азербайджан	2011	593	13	580
	2012	622	70	552
	2013	843	75	768
	2014	1026	292	734
	2015	1218	312	906
Армения	2011	794	12	782
	2012	854	100	754
	2013	1136	202	934
	2014	1404	445	959
	2015	1410	593	817
Беларусь	2011	81	49	32
	2012	77	38	39
	2013	90	35	55
	2014	91	42	49
	2015	81	29	52
Казахстан	2011	1079	272	807
	2012	1872	304	1568
	2013	2511	340	2171
	2014	2379	539	1840
	2015	2564	1341	1223
Кыргызстан	2011	779	33	746
	2012	464	72	392
	2013	366	44	322
	2014	441	41	400
	2015	436	169	267

Население

Продолжение табл.4.15.

	Годы	Прибывшие	Выбывшие	Миграци- онный прирост, убыль(-)
Молдавия	2011	177	3	174
	2012	198	19	179
	2013	288	27	261
	2014	333	81	252
	2015	391	108	283
Таджикистан	2011	326	8	318
	2012	332	51	281
	2013	450	70	380
	2014	548	145	403
	2015	714	215	499
Туркменистан	2011	103	1	102
	2012	131	10	121
	2013	126	38	88
	2014	82	35	47
	2015	73	32	41
Узбекистан	2011	1026	16	1010
	2012	1400	90	1310
	2013	1730	187	1543
	2014	1960	485	1475
	2015	2448	744	1704
Украина	2011	424	57	367
	2012	449	97	352
	2013	552	99	453
	2014	1247	188	1059
	2015	2825	360	2465

**4.16. Численность беженцев и вынужденных переселенцев,  
состоящих на учете в органах миграционной службы<sup>1</sup>  
(с начала регистрации, на конец года, человек)**

	2011	2012	2013	2014	2015
Всего	512	445	359	336	322
из них ранее постоянно прожива- ли на территории:					
Беларуси	-	-	-	-	-
Казахстана	178	153	105	93	93
Молдавии	1	1	1	1	1
России,	117	104	94	94	76
в том числе Чечни	117	104	94	94	76
Украины	-	-	-	-	3
Государств Средней Азии,	194	169	140	120	120
в том числе:					
Кыргызстана	23	22	19	19	19
Таджикистана	27	23	20	19	19
Туркменистана	13	9	9	9	9
Узбекистана	131	115	92	73	73
Государств Закавказья, в том числе:	21	18	11	11	11
Азербайджана	9	9	5	5	5
Армении	1	-	-	-	-
Грузии	11	9	6	6	6
Государств Балтии, в том числе:	1	1	-	-	-
Латвии	-	-	-	-	-
Литвы	-	-	-	-	-
Эстонии	1	1	-	-	-
Другие зарубежные страны	-	-	8	17	18

<sup>1</sup>Граждане Российской Федерации и иностранные граждане, получившие соответствующий официальный статус в территориальных органах ФМС России.

## 5. ТРУД

Раздел представляет данные о численности и составе экономически активного населения, занятых и безработных, а также о профессиональных заболеваниях и травматизме на производстве.

**Экономически активное население** (рабочая сила) – лица в возрасте, установленном для определения экономической активности населения, которые в рассматриваемый период считаются занятыми или безработными. Численность экономически активного населения включает данные о занятых в экономике и безработных, полученные по итогам обследования населения по проблемам занятости. Определение экономической активности населения осуществляется для лиц в возрасте 15-72 года.

К **занятым в экономике** относятся лица, которые в рассматриваемый период выполняли оплачиваемую работу по найму, а также приносящую доход работу не по найму как с привлечением, так и без привлечения наемных работников. В численность занятых включаются лица, которые временно отсутствовали на работе, лица, которые работали в качестве помогающих на семейном предприятии, а также лица, занятые в домашнем хозяйстве производством товаров и услуг для реализации.

Данные о **среднегодовой численности занятых в экономике** формируются по основной работе один раз в год на основе сведений организаций, материалов выборочного обследования населения по проблемам занятости, данных органов исполнительной власти, досчетов численности занятых, не выявленной при проведении выборочного обследования населения по проблемам занятости.

К **безработным**, применительно к стандартам Международной Организации Труда (МОТ), относятся лица в возрасте, установленном для измерения экономической активности населения, которые в рассматриваемый период одновременно удовлетворяли следующим критериям:

- не имели работы (доходного занятия);
- занимались поиском работы;
- были готовы приступить к работе.

Учащиеся, студенты, пенсионеры и инвалиды учитываются в качестве безработных, если они занимались поиском работы и были готовы приступить к ней.

К **безработным, зарегистрированным в государственных учреждениях службы занятости населения**, относятся трудоспособные граждане, не имеющие работы и заработка (трудового дохода), проживающие на территории Российской Федерации, зарегистрированные в службе занятости по месту жительства в целях поиска подходящей работы, ищущие работу и готовые приступить к ней.

К **числу пострадавших при несчастных случаях на производстве** с утратой трудоспособности на один рабочий день и более и со смертельным исходом относятся лица, пострадавшие при исполнении ими трудовых обязанностей или работ на территории организации и в других случаях, предусмотренных законодательством Российской Федерации, и подлежащие учету на основании нормативных документов.

## ЗАНЯТОСТЬ И БЕЗРАБОТИЦА

### 5.1. Трудовые ресурсы (тыс. человек)

	2011	2012	2013	2014	2015
Трудовые ресурсы - всего,	1585,6	1544,3	1519,1	1500,7	1477,9
в том числе:					
занятое население	1206,6	1201,5	1189,2	1183,6	1171,8
учащиеся, в трудоспо- собном возрасте, обу- чающиеся с отрывом от работы	122,0	117,8	114,0	104,6	104,2
лица в трудоспо- собном возрасте, не занятые в экономике	257,0	225,0	215,9	212,4	201,9

<sup>1</sup> Расчет баланса затрат труда.

## 5.2. Численность экономически активного населения

	2011	2012	2013	2014	2015
Тыс. человек					
Экономически активное население – всего	1309,9	1281,6	1259,3	1261,1	1256,9
мужчины	680,2	666,0	653,4	658,5	661,0
женщины	629,7	615,6	605,9	602,6	595,8
в том числе:					
занятые в экономике – всего	1231,7	1212,6	1193,6	1202,7	1197,8
мужчины	639,6	631,9	618,0	626,9	630,4
женщины	592,1	580,7	575,6	575,8	567,5
безработные - всего	78,2	69,0	65,7	58,4	59,0
мужчины	40,6	34,1	35,4	31,6	30,7
женщины	37,6	34,9	30,3	26,8	28,4
В % к итогу					
Экономически активное население - всего	100	100	100	100	100
мужчины	100	100	100	100	100
женщины	100	100	100	100	100
в том числе:					
занятые в экономике - всего	94,0	94,6	94,8	95,4	95,3
мужчины	94,0	94,9	94,6	95,2	95,4
женщины	94,0	94,3	95,0	95,6	95,3
безработные - всего	6,0	5,4	5,2	4,6	4,7
мужчины	6,0	5,1	5,4	4,8	4,6
женщины	6,0	5,7	5,0	4,4	4,8



### 5.3. Среднегодовая численность занятых в экономике<sup>1</sup>

	2011	2012	2013	2014	2015
	Тыс, человек				
Всего занято в экономике,	1206,6	1201,5	1189,2	1183,6	1171,8
в том числе:					
в организациях государственной и муниципальной форм собственности	352,7	347,0	340,9	332,9	314,2
в частном секторе – всего,	761,5	758,3	742,4	728,8	785,5
в зарегистрированных частных организациях	549,9	522,9	511,8	558,2	485,8
лица, занятые индивидуальным трудом и по найму у отдельных граждан, включая занятых в домашнем хозяйстве, производством товаров и услуг для реализации	211,6	235,4	230,6	170,6	286,2
в общественных объединениях и организациях	3,2	2,3	2,6	2,5	3,2
в организациях со смешанной формой собственности	56,2	60,5	64,0	81,2	31,4
в организациях с иностранным участием	33,0	33,4	39,3	38,2	37,5
	В % к итогу				
Всего занято в экономике,	100	100	100	100	100
в том числе:					
в организациях государственной и муниципальной форм собственности	29	29	29	28	27
в частном секторе	63	63	62	62	67
в общественных объединениях и организациях	0,00	0,2	0,2	0,2	0,3
в организациях со смешанной формой собственности	5	5	5	7	3
в организациях с иностранным участием	3	3	3	3	3

<sup>1</sup>Утвержденные данные баланса затрат труда.

#### 5.4. Распределение среднегодовой численности занятого населения по видам экономической деятельности<sup>1</sup>

	2012		2013		2014		2015	
	тыс. человек	в % к итогу	тыс. человек	в % к итогу	тыс. человек	в % к итогу	тыс. человек	в % к итогу
Всего в экономике	1201,5	100	1189,2	100	1183,6	100	1171,8	100
Сельское хозяйство, охота и лесное хозяйство	161,6	13,4	158,5	13,3	157,7	13,3	154,5	13,2
Рыболовство, рыбоводство	0,6	0,1	0,6	0,1	0,7	0,1	0,6	0,1
Добыча полезных ископаемых	6,1	0,5	6,0	0,5	5,9	0,5	6,5	0,6
Обрабатывающие производства	176,4	14,7	171,1	14,4	170,2	14,4	167,3	14,3
Производство и распределение электроэнергии, газа и воды	46,6	3,9	46,5	3,9	46,0	3,9	44,4	3,8
Строительство	90,4	7,5	91,4	7,7	91,3	7,7	87,3	7,4
Оптовая и розничная торговля; ремонт автотранспортных средств, мотоциклов, бытовых изделий и предметов личного пользования	201,6	16,8	200,7	16,9	200,0	16,9	203,6	17,4
Гостиницы и рестораны	17,0	1,4	18,0	1,5	18,0	1,5	18,3	1,6

Продолжение табл.5.4.

	2012		2013		2014		2015	
	тыс. человек	в % к итогу	тыс. человек	в % к итогу	тыс. человек	в % к итогу	тыс. человек	в % к итогу
Транспорт и связь	105,9	8,8	104,3	8,7	104,0	8,8	101,5	8,7
Финансовая деятельность	17,4	1,4	17,6	1,5	17,6	1,5	18,4	1,6
Операции с недвижимым имуществом, аренда и предоставление услуг	65,8	5,5	65,3	5,5	64,8	5,5	65,9	5,6
Государственное управление и обеспечение военной безопасности; обязательное социальное обеспечение	65,0	5,4	61,7	5,2	61,5	5,2	59,7	5,1
Образование	114,3	9,5	114,6	9,6	114,1	9,6	111,6	9,5
Здравоохранение и предоставление социальных услуг	89,9	7,5	89,0	7,5	88,8	7,5	88,0	7,5
Предоставление прочих коммунальных, социальных и персональных услуг	42,9	3,6	43,9	3,7	43,1	3,6	44,2	3,8

<sup>1</sup>Утвержденные данные баланса затрат труда.

**5.5. Распределение численности занятого населения  
по полу, возрасту и уровню образования  
(в среднем за год, в %)**

	Всего		в том числе:			
	2014	2015	мужчины		женщины	
			2014	2015	2014	2015
Занятое население - всего,	100	100	100	100	100	100
в том числе в возрасте, лет						
до 20	0,6	0,5	0,6	0,7	0,5	0,3
20-24	7,5	7,0	8,5	7,7	6,4	6,3
25-29	13,8	14,3	14,9	15,0	12,6	13,5
30-34	13,1	13,3	13,2	13,8	13,0	12,6
35-39	12,8	13,1	12,4	12,6	13,2	13,6
40-44	12,5	12,9	11,8	12,0	13,3	13,8
45-49	12,7	12,3	11,8	11,3	13,7	13,5
50-54	13,9	13,8	12,5	12,4	15,5	15,4
55-59	8,6	9,7	9,6	11,0	7,5	8,2
60-72	4,5	3,2	4,7	3,5	4,3	2,8
Средний возраст, лет	40,6	40,4	40,2	40,2	41,0	40,7
Занятое население – всего,	100	100	100	100	100	100
в том числе имеют образование:						
высшее профессиональное <sup>1</sup>	29,9	31,9	25,6	26,5	34,5	37,8
среднее профессиональное	28,4	28,8	23,9	25,8	33,3	32,1
начальное профессиональное	16,6	18,8	19,5	22,5	13,5	14,8
среднее (полное) общее	20,5	16,6	25,0	20,2	15,6	12,6
основное общее	4,6	3,9	6,0	5,1	3,1	2,7
не имеют основного общего	0,00	-	0,00	-	-	-

<sup>1</sup> Включая послевузовское образование.

**5.6. Численность безработных**

	2011	2012	2013	2014	2015
По данным обследования населения по проблемам занятости					
Общая численность безработных, тыс. человек	78,2	69,0	65,7	58,4	59,0
из общей численности безработных:					
обучающиеся в образовательных учреждениях, пенсионеры					
тыс. человек	6,7	2,6	4,8	4,1	5,5
%	8,6	3,8	7,3	7,0	9,3
женщины					
тыс. человек	37,6	34,9	30,3	26,8	28,4
%	48,1	50,6	46,1	45,9	48,1
По данным Министерства занятости, труда и миграции Саратовской области (на конец года)					
Численность безработных, зарегистрированных в государственных учреждениях службы занятости населения, тыс. человек	17,5	14,2	11,7	11,4	13,9
из их числа:					
женщины, тыс. человек	10,7	8,6	6,9	6,7	7,7
%	61,1	60,6	59,1	58,6	55,4
мужчины, тыс. человек	6,8	5,6	4,8	4,7	6,2
%	38,9	39,4	40,9	41,4	44,6
Получают (назначено) пособие по безработице, тыс. человек	14,8	12,2	10,3	9,8	12,2
Отношение численности безработных, зарегистрированных в государственных учреждениях службы занятости населения, к общей численности безработных, %	22,4	20,6	17,8	19,6	23,6
Уровень численности официально зарегистрированных в государственных учреждениях службы занятости населения безработных в % от экономически активного населения области	1,3	1,1	0,9	0,9	1,1

### 5.7. Распределение численности безработных по полу, возрасту и образованию

(в %)

	2014			2015		
	всего	в том числе:		всего	в том числе:	
		мужчины	женщины		мужчины	женщины
Безработные – всего <sup>1</sup> ,	100	100	100	100	100	100
в том числе в возрасте, лет						
до 20	1,0	1,8	-	2,2	1,5	2,9
20 - 24	17,5	13,9	21,7	24,0	21,4	26,8
25 - 29	16,3	17,1	15,3	14,6	12,1	17,3
30 - 49	47,7	44,8	51,3	40,3	42,1	38,3
50 - 54	11,7	14,5	8,4	11,5	11,5	11,6
55 - 59	5,3	7,9	2,2	6,6	9,8	3,1
60 - 72	0,5	-	1,1	0,8	1,6	-
Средний возраст, лет	36,1	37,1	34,9	35,8	37,2	34,2
Безработные – всего <sup>1</sup> ,	100	100	100	100	100	100
в том числе имеют образование:						
высшее профессиональное <sup>2</sup>	19,4	15,8	23,5	20,9	20,1	21,8
среднее профессиональное	18,8	13,3	25,3	26,1	19,2	33,6
начальное профессиональное	25,5	33,1	16,6	16,5	14,2	19,1
среднее (полное) общее	28,0	25,7	30,7	29,6	36,9	21,6
основное общее	8,3	12,1	3,9	6,9	9,6	3,9
не имеют основного общего	-	-	-	-	-	-

<sup>1</sup>Безработные, классифицируемые в соответствии с методологией Международной Организации Труда, по данным выборочных обследований по проблемам занятости.

<sup>2</sup>Включая послевузовское образование.

### 5.8. Численность безработных (на конец года, тыс. человек)

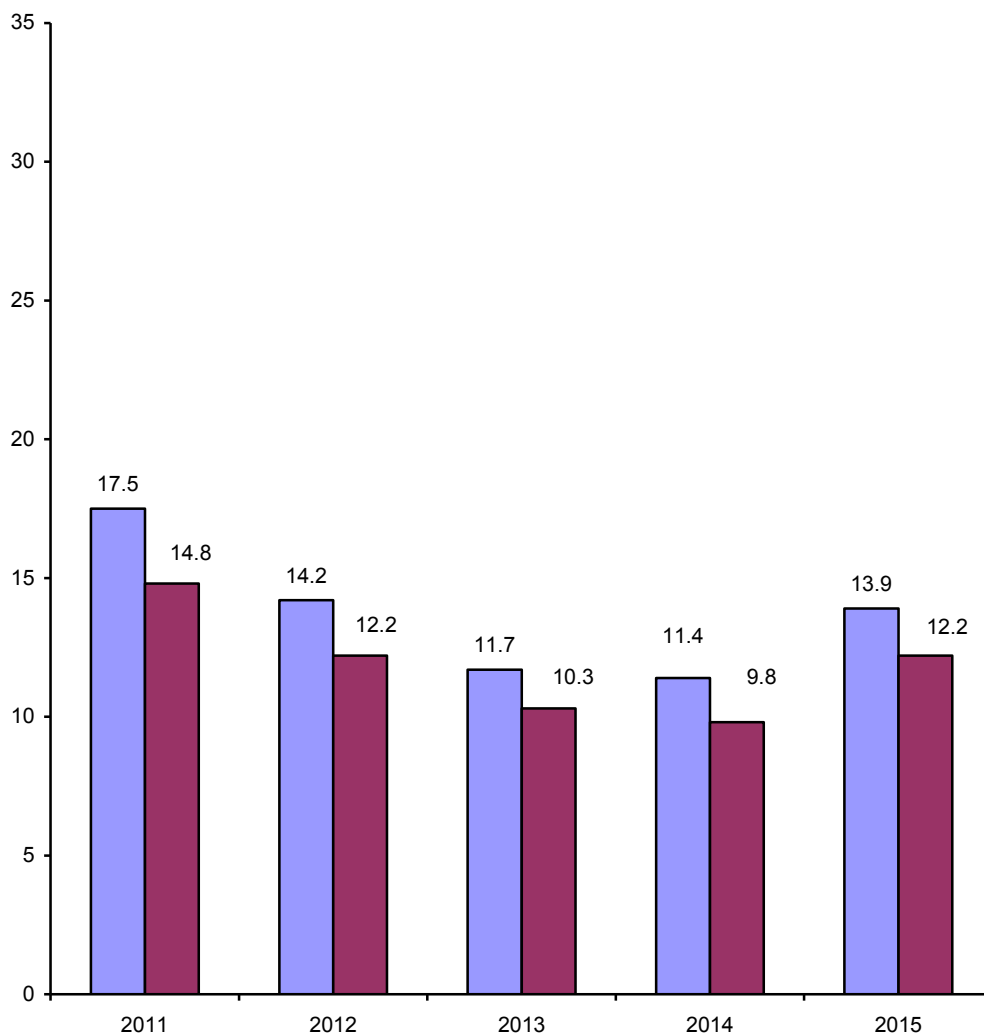

■ Численность безработных, зарегистрированных в органах службы занятости  
■ Из них получают пособие

### 5.9. Трудоустройство населения государственными учреждениями службы занятости

	Обратились по вопросу трудоустройства					Трудоустроены				
	2011	2012	2013	2014	2015	2011	2012	2013	2014	2015
Тыс. человек										
Всего,	92,5	76,3	71,9	66,7	74,4	69,8	62,5	58,6	51,9	59,0
в том числе:										
занятые трудовой деятельностью	17,9	17,1	20,2	16,8	14,3	17,3	16,5	19,6	15,9	13,7
из них										
незанятые трудовой деятельностью	74,6	59,2	51,7	49,9	60,1	52,5	46,0	39,0	36,0	45,3
ранее не работавшие, ищущие работу впервые	24,8	19,3	21,7	11,9	9,5	22,2	18,4	19,7	9,6	7,4
пенсионеры	5,3	2,3	1,8	2,1	2,2	2,1	1,6	1,0	0,9	1,2
В % к итогу										
Всего,	100	100	100	100	100	100	100	100	100	100
в том числе:										
занятые трудовой деятельностью	19,4	22,4	28,1	25,2	19,2	24,8	26,4	33,4	30,6	23,2
из них										
незанятые трудовой деятельностью	80,6	77,6	71,9	74,8	80,8	75,2	73,6	66,6	69,4	76,8
ранее не работавшие, ищущие работу впервые	26,8	25,3	30,2	17,8	12,8	31,8	29,4	33,6	18,5	12,5
пенсионеры	5,7	3,0	2,5	3,1	3,0	3,0	2,6	1,7	1,7	2,0



**ПРИЕМ И ВЫБЫТИЕ РАБОТНИКОВ,  
ИСПОЛЬЗОВАНИЕ РАБОЧЕГО ВРЕМЕНИ**

**5.10. Движение численности работников организаций  
по видам экономической деятельности в 2015 г.  
(без субъектов малого предпринимательства в течение года)**

	Принято работников		Выбыло работников	
	тыс. человек	в % от списочной численности	тыс. человек	в % от списочной численности
Всего в экономике	146,2	26,5	165,7	30,0
Сельское хозяйство, охота и лесное хозяйство	6,4	39,7	7,1	44,2
Рыболовство, рыбоводство	0,00	-	0,00	23,4
Добыча полезных ископаемых	1,4	30,9	1,3	28,1
добыча топливно- энергетических по- лезных ископаемых	1,4	31,3	1,0	21,9
добыча прочих по- лезных ископаемых	0,6	23,6	0,3	128,3
Обрабатывающие производства	27,0	28,8	32,6	34,7
производство пище- вых продуктов, вклю- чая напитки, и табака	7,4	47,2	7,5	46,5
текстильное и швей- ное производство	0,4	23,8	0,5	28,5
целлюлозно- бумажное производ- ство; издательская и полиграфическая деятельность	0,2	21,4	0,4	34,1
производство кокса и нефтепродуктов	0,1	7,0	0,2	10,2
химическое производство	0,5	12,8	0,9	25,4

Продолжение табл.5.10.

	Принято работников		Выбыло работников	
	тыс. человек	в % от списочной численности	тыс. человек	в % от списочной численности
производство резиновых и пласт- массовых изделий	1,4	26,0	1,6	30,1
производство прочих неметаллических ми- неральных продуктов	2,9	38,6	4,0	53,1
металлургическое производство и про- изводство готовых металлических изделий	2,4	37,7	2,0	31,4
производство машин и оборудования (без производства оружия и боеприпасов)	1,4	18,2	2,3	29,3
производство элек- трооборудования, электронного и опти- ческого оборудова- ния	3,8	15,3	4,7	19,2
производство транс- портных средств и оборудования	2,2	21,5	2,2	22,1
производство авто- мобилей, прицепов и полуприцепов	0,3	20,3	0,5	31,1
производство судов, летательных и кос- мических аппаратов и прочих транспортных средств	1,8	21,8	1,7	20,3
прочие производства	3,9	66,9	5,9	101,8
производство мебели и прочей продукции, не включенной в другие группировки	3,8	67,4	5,8	104,0
обработка вторичного сырья	0,1	49,5	0,00	28,9

Продолжение табл.5.10.

	Принято работников		Выбыло работников	
	тыс. человек	В % от списочной численности	тыс. человек	В % от списочной численности
Производство и распределение электроэнергии, газа и воды	8,0	21,7	10,1	27,6
Строительство	7,8	46,7	8,7	52,1
Оптовая и розничная торговля; ремонт автотранспортных средств, мотоциклов, бытовых изделий и предметов личного пользования	20,0	50,3	21,5	54,0
Гостиницы и рестораны	1,9	101,7	1,9	99,4
Транспорт и связь	11,3	20,8	13,4	24,6
из него связь	3,4	27,2	3,8	30,3
Финансовая деятельность	4,1	26,7	7,1	46,5
Операции с недвижимым имуществом, аренда и предоставление услуг	8,5	30,4	9,8	35,1
Государственное управление и обеспечение военной безопасности; социальное страхование	7,2	13,9	9,0	17,4
Образование	18,0	19,3	19,3	20,6
Здравоохранение и предоставление социальных услуг	17,3	22,0	16,1	20,6
Предоставление прочих коммунальных, социальных и персональных услуг	7,2	35,8	7,7	38,5

**5.11. Выбытие работников организаций  
по видам экономической деятельности по причинам в 2015 г.  
(без субъектов малого предпринимательства в течение года)**

	Выбыло работников по собственному желанию	
	всего, человек	в % к списочной численности
Всего	122612	22,2
Сельское хозяйство, охота и лесное хозяйство	5725	35,7
Рыболовство, рыбоводство	3	23,4
Добыча полезных ископаемых	855	18,3
добыча топливно- энергетических полезных ископаемых	699	15,9
добыча прочих полезных ископаемых	156	57,5
Обрабатывающие производства	24071	25,7
производство пищевых продуктов, включая напитки, и табака	6120	37,8
текстильное и швейное производство	523	28,2
целлюлозно-бумажное производство; издатель- ская и полиграфическая деятельность	317	27,6
производство кокса и нефтепродуктов	136	7,4
химическое производство	232	6,5
производство резиновых и пластмассовых изде- лий	1136	21,7
производство прочих не- металлических мине- ральных продуктов	3118	41,7
металлургическое произ- водство и производство готовых металлических изделий	1677	26,5

Продолжение табл.5.11.

	Выбыло работников по собственному желанию	
	всего, человек	в % к списочной численности
производство машин и оборудования (без произ- водства оружия и боепри- пасов)	1696	22,0
производство электрообо- рудования, электронного и оптического оборудования	2534	10,3
производство транспорт- ных средств и оборудова- ния	1385	13,6
производство автомоби- лей, прицепов и полупри- цепов	390	23,0
производство судов, лета- тельных и космических ап- паратов и прочих транс- портных средств	995	11,7
прочие производства	4877	84,7
производство мебели и прочей продукции, не включенной в другие группировки	4845	86,7
обработка вторичного сырья	32	18,8
Производство и распреде- ление электроэнергии, газа и воды	5574	15,2
Строительство	7009	42,2
Оптовая и розничная тор- говля; ремонт автотранс- портных средств, мотоцик- лов, бытовых изделий и предметов личного пользо- вания	17851	44,8
Гостиницы и рестораны	1450	76,8
Транспорт и связь	8721	16,0
из него связь	2726	22,0

Продолжение табл. 5.11.

	Выбыло работников по собственному желанию	
	всего, человек	среднесписочной численности
Финансовая деятельность	3881	25,3
Операции с недвижимым имуществом, аренда и предоставление услуг	5617	20,0
Государственное управ- ление и обеспечение военной безопасности; социальное страхование	6364	12,3
Образование	15632	16,7
Здравоохранение и пре- доставление социальных услуг	13479	17,2
Предоставление прочих коммунальных, социаль- ных и персональных услуг	6380	31,7

Продолжение табл. 5.11.

	Выбыло работников в связи с сокращением	
	всего, человек	в % к среднесписочной численности
Всего	7783	1,4
Сельское хозяйство, охота и лесное хозяйство	88	0,5
Добыча полезных ископаемых	21	0,4
добыча топливно- энергетических полезных ископаемых	20	0,5
добыча прочих полезных ископаемых	1	0,4
Обрабатывающие производства	1671	1,8
производство пищевых продуктов, включая напитки, и табака	150	0,9
текстильное и швейное производство	5	0,3
целлюлозно-бумажное производство; издатель- ская и полиграфическая деятельность	34	3,0
производство кокса и неф- тепродуктов	5	0,3
химическое производство	31	0,9
производство резиновых и пластмассовых изделий	196	3,7
производство прочих не- металлических минераль- ных продуктов	276	3,7
металлургическое произ- водство и производство готовых металлических изделий	30	0,5

Продолжение табл.5.11.

	Выбыло работников в связи с сокращением	
	всего, человек	в % к среднесписочной численности
производство машин и оборудования (без произ- водства оружия и боепри- пасов)	104	1,3
производство электрообо- рудования, электронного и оптического оборудования	303	1,2
производство транспорт- ных средств и оборудова- ния	304	3,0
производство автомоби- лей, прицепов и полупри- цепов	76	4,5
производство судов, лета- тельных и космических ап- паратов и прочих транс- портных средств	228	2,7
прочие производства	195	3,4
производство мебели и прочей продукции, не включенной в другие группировки	195	3,5
Производство и распреде- ление электроэнергии, газа и воды	563	1,5
Строительство	160	1,0
Оптовая и розничная тор- говля; ремонт автотранс- портных средств, мотоцик- лов, бытовых изделий и предметов личного пользо- вания	258	0,6
Гостиницы и рестораны	18	1,0
Транспорт и связь	997	1,8
из него связь	118	1,0



Продолжение табл. 5.11.

	Выбыло работников в связи с сокращением численности	
	всего, человек	в % к среднесписочной численности
Финансовая деятельность	688	4,5
Операции с недвижимым имуществом, аренда и предоставление услуг	867	3,1
Государственное управление и обеспечение военной безопасности; социальное страхование	1266	2,4
Образование	483	0,5
Здравоохранение и предоставление социальных услуг	338	0,4
Предоставление прочих коммунальных, социальных и персональных услуг	365	1,8

## УСЛОВИЯ ТРУДА, ПРОИЗВОДСТВЕННЫЙ ТРАВМАТИЗМ

**5.12. Распределение численности работников, занятых на работах с вредными и опасными условиями труда, на конец 2015 г.**

(в % от общей численности работников соответствующего вида экономической деятельности)

	Добыча полезных ископаемых	Обрабатывающие производства	Производство и распределение электроэнергии, газа и воды	Строительство	Транспорт и связь
Занятые на работах с вредными и (или) опасными условиями труда	51,1	28,5	32,7	31,8	29,9
мужчины	61,0	33,5	39,9	36,8	43,6
женщины	9,6	21,8	17,5	5,7	6,0
из них работающие под воздействием:					
<b>производственной среды</b>					
шума, ультразвука					
воздушного, инфразвука	21,2	14,9	11,4	7,6	10,3
мужчины	25,4	19,9	12,8	8,9	15,6
женщины	3,4	8,3	8,6	0,5	1,1
вибрации (общей и локальной)	5,7	2,0	2,6	4,0	5,9
мужчины	7,0	2,5	3,9	4,7	9,1
женщины	0,2	1,4	0,00	0,5	0,2
аэрозолей преимущественно фиброгенного действия	1,6	3,4	1,8	1,7	0,5
мужчины	1,9	4,5	2,5	2,0	0,7
женщины	0,4	2,1	0,2	0,2	0,1
химического фактора	6,0	10,7	2,9	4,4	5,0
мужчины	7,3	12,4	3,5	5,1	7,0
женщины	0,8	8,4	1,4	1,0	1,6
неионизирующего излучения	1,0	1,8	2,7	1,8	0,9
мужчины	1,2	2,9	3,9	2,2	1,1
женщины	-	0,4	0,00	-	0,4

Продолжение табл.5.12.

	Добыча полезных ископае- мых	Обраба- тываю- щие про- изво- дства	Произ- водство и рас- преде- ление электро- энергии, газа и воды	Строи- тельст- во	Транс- порт и связь
ионизирующего излучения	0,8	0,2	6,0	0,5	0,4
мужчины	0,9	0,2	7,7	0,6	0,5
женщины	0,2	0,2	2,4	-	0,1
микроклимата	7,4	3,4	4,6	3,0	3,7
мужчины	9,1	4,5	5,9	3,5	5,6
женщины	0,1	2,0	1,7	0,2	0,4
световой среды	1,8	1,5	5,7	0,4	1,1
мужчины	2,1	1,8	6,4	0,3	1,4
женщины	0,3	1,0	4,2	0,8	0,8
биологического фактора	0,9	0,2	1,1	0,3	1,7
мужчины	1,1	0,2	0,8	0,3	2,6
женщины	-	0,1	1,6	-	0,2
<b>трудового процесса</b>					
тяжести	27,5	10,3	12,1	16,7	13,2
мужчины	32,8	13,4	16,3	19,4	19,8
женщины	5,4	6,0	3,3	2,7	1,7
напряженности	6,0	2,3	6,7	3,8	7,9
мужчины	7,4	2,9	9,5	4,4	12,0
женщины	-	1,4	0,6	0,3	0,7

**5.13. Удельный вес численности работников, которым установлены компенсации за работу во вредных и опасных условиях труда**  
(на конец года, в % от общей численности работников соответствующего вида экономической деятельности)

	Добыча полезных ископаемых	Обрабатывающие производства	Производство и распределение электроэнергии, газа и воды	Строительство	Транспорт и связь
Численность работников, которым установлен хотя бы один вид льгот или компенсаций					
2014	52,2	36,8	38,2	41,9	36,9
2015	52,5	36,3	35,8	37,2	35,5
из них имеющих право на:					
дополнительный отпуск					
2014	42,8	24,2	32,5	22,4	25,4
2015	36,3	22,4	25,4	20,2	24,1
сокращенный рабочий день					
2014	6,7	6,7	13,9	4,7	3,1
2015	8,1	5,4	10,4	4,7	3,4
бесплатное лечебно-профилактическое питание					
2014	-	4,5	7,2	2,4	0,00
2015	-	4,8	7,2	1,3	0,3
бесплатное получение молока или других равноценных пищевых продуктов					
2014	5,1	16,0	6,9	8,8	3,5
2015	4,9	14,5	5,7	8,0	3,1
оплату труда в повышенном размере					
2014	30,4	23,7	30,1	25,7	23,9
2015	30,1	23,0	29,4	24,8	24,9
досрочное назначение пенсии по старости					
2014	33,1	11,9	9,8	13,7	15,1
2015	33,6	12,1	9,6	11,2	12,4

**5.14. Производственный травматизм<sup>1</sup> и инвалидность,  
связанная с производственным травматизмом  
и профессиональными заболеваниями**

	2011	2012	2013	2014	2015
Среднесписочная численность работающих в обследованных организациях, тыс. человек	374,4	388,2	381,4	372,2	348,8
Численность пострадавших при несчастных случаях на производстве					
всего, человек	600	507	435	350	382
на 1000 работающих	1,6	1,3	1,1	0,9	1,1
женщин	184	159	128	98	135
на 1000 работающих	1,1	0,9	0,8	0,6	0,9
Из общего числа пострадавших со смертельным исходом					
всего, человек	25	41	24	24	21
на 1000 работающих	0,067	0,106	0,063	0,064	0,060
Израсходовано средств на мероприятия по охране труда					
всего, млн руб,	3162,2	3752,9	3545,5	3748,0	4345,7
на 1 работающего, руб,	8445,4	9666,7	9295,2	10070,3	12458,1
Численность лиц, получивших (впервые) инвалидность вследствие производственной травмы <sup>2</sup>					
всего, человек	31	35	37	35	17
на 1000 работающих	0,044	0,050	0,055	0,051	0,049
Численность лиц, получивших (впервые) инвалидность вследствие профзаболеваний <sup>2</sup>					
всего, человек	37	31	29	39	36
на 1000 работающих	0,052	0,045	0,043	0,057	0,103

<sup>1</sup>По данным федерального статистического наблюдения за производственным травматизмом по ограниченному кругу организаций.

<sup>2</sup>По данным федерального казенного учреждения «Главное бюро медико-социальной экспертизы по Саратовской области» Минтруда России.

## 6. УРОВЕНЬ ЖИЗНИ НАСЕЛЕНИЯ

Раздел содержит информацию об объеме, составе, направлениях использования денежных доходов населения, социально-экономической дифференциации, о структуре потребительских расходов домашних хозяйств. Публикуется информация о жилищном фонде и жилищных условиях населения.

**Денежные доходы населения** включают доходы лиц, занятых предпринимательской деятельностью, выплаченную заработную плату наемных работников (начисленную заработную плату, скорректированную на изменение просроченной задолженности), социальные выплаты (пенсии, пособия, стипендии, страховые возмещения и прочие выплаты), доходы от собственности в виде процентов по вкладам, ценным бумагам, дивидендов и другие доходы. Денежные доходы за вычетом обязательных платежей и взносов представляют собой **располагаемые денежные доходы** населения.

**Среднедушевые денежные доходы** (в месяц) исчисляются делением годового объема денежных доходов на 12 и на среднегодовую численность населения.

**Денежные расходы и сбережения населения** включают расходы на покупку товаров и оплату услуг, обязательные платежи и разнообразные взносы (налоги и сборы, платежи по страхованию, взносы в общественные и кооперативные организации, проценты за кредит и др.), расходы на приобретение недвижимости, прирост финансовых активов. Прирост финансовых активов состоит из прироста (уменьшения) вкладов на счетах граждан, денег на руках у населения, расходов на приобретение ценных бумаг, иностранной валюты, изменения средств на счетах индивидуальных предпринимателей, задолженности по кредитам.

**Средний размер вклада** исчисляется делением вкладов на количество счетов вкладчиков.

**Среднемесячная номинальная заработная плата** исчисляется делением начисленной заработной платы работников на среднесписочную численность работников и на количество месяцев в периоде. Пособия, получаемые работниками из государственных социальных внебюджетных фондов, не включаются в фонд заработной платы и среднемесячную заработную плату.

**Средний размер назначенных месячных пенсий** определяется делением общей суммы назначенных месячных пенсий на численность пенсионеров.

**Величина прожиточного минимума** представляет собой стоимостную оценку потребительской корзины, а также обязательные платежи и сборы. Потребительская корзина включает минимальные наборы продуктов питания, непродовольственных товаров и услуг, необходимых для сохранения здоровья человека и обеспечения его жизнедеятельности, и устанавливается Федеральным законом – в целом по Российской Федерации, законодательными (представительными) органами субъектов Российской Федерации – в субъектах Российской Федерации.

Стоимостная оценка потребительской корзины производится на основании данных Росстата об уровне потребительских цен на продукты питания, непродовольственные товары и услуги.

Величина прожиточного минимума определяется ежеквартально и устанавливается Правительством Российской Федерации – в целом по Российской Федерации, органами исполнительной власти субъектов Российской Федерации – в субъектах Российской Федерации.

За 2011-2015 гг. расчет произведен в соответствии с Законом Саратовской области «О потребительской корзине в целом по Саратовской области» от 9 ок-

тября 2006 г. № 100-ЗСО; за 2012 г. – в соответствии с Законом Саратовской области «О потребительской корзине в целом по Саратовской области на 2012-2013 годы» от 28 октября 2011 г. № 142-ЗСО; со II квартала 2013 г. – в соответствии с Законом Саратовской области «О потребительской корзине в целом по Саратовской области» от 04.07.2013 №111-ЗСО.

**Численность населения с денежными доходами ниже величины прожиточного минимума** (малоимущего населения) определяется на основе данных о распределении населения по величине среднедушевых денежных доходов и является результатом их соизмерения с величиной прожиточного минимума.

**Коэффициент фондов** (коэффициент дифференциации доходов) характеризует степень социального расслоения и определяется как соотношение между средними уровнями денежных доходов 10% населения с самыми высокими доходами и 10% населения с самыми низкими доходами.

**Потребительские расходы домашних хозяйств** (обследование охватывает 770 домохозяйств в Саратовской области, из них 570 – в городской местности, 200 – в сельской местности) являются частью денежных расходов, которые направляются на приобретение потребительских товаров и услуг, независимо от того, полностью или частично они были оплачены в течение учетного периода обследования и предназначались ли они для потребления внутри обследуемого домашнего хозяйства. Потребительские расходы состоят из расходов на питание (включая расходы на питание вне дома), алкогольные напитки, непродовольственные товары и расходов на оплату услуг. В их составе не учитываются расходы на покупку ювелирных изделий, оплату материалов и работ по строительству и капитальному ремонту жилых или подсобных помещений.

**Расходы на питание в домашних хозяйствах** складываются из денежных расходов на покупку продуктов, предназначенных для личного потребления внутри домохозяйства, расходов на питание вне дома и стоимости натуральных поступлений продуктов питания.

**Расходы на непродовольственные товары в домашних хозяйствах** состоят из денежных расходов на покупку непродовольственных товаров, предназначенных для личного потребления внутри домохозяйств, и стоимости натуральных поступлений, оцененной со слов опрошенных.

**Расходы на алкогольные напитки в домашних хозяйствах** включают как денежные расходы на покупку алкогольных напитков, предназначенных для личного потребления внутри домохозяйства, так и стоимость алкогольных напитков, поступивших в домохозяйство в натуральном выражении в результате собственного производства, в качестве подарка и т.п.

**Расходы на конечное потребление домашних хозяйств** состоят из потребительских расходов, а также оценки в денежном эквиваленте стоимости натуральных поступлений продуктов питания, непродовольственных товаров и услуг. В расходы на конечное потребление не включается стоимость товаров, если они были приобретены не для собственного потребления.

**Жилищный фонд** - совокупность всех жилых помещений, находящихся на территории области.

**Жилым помещением** признается изолированное помещение, которое является недвижимым имуществом и пригодно для постоянного проживания граждан (отвечает установленным санитарным и техническим правилам и нормам, иным требованиям законодательства).

В составе жилищного фонда не учитываются дачи, летние садовые домики, спортивные и туристские базы, мотели, кемпинги, санатории, дома отдыха,

пансионаты, дома для приезжих, гостиницы, казармы, кельи, железнодорожные вагончики и другие строения.

Учет ведется по основным видам собственности:

**частный жилищный фонд** - совокупность жилых помещений, находящихся в собственности граждан и в собственности юридических лиц;

**государственный жилищный фонд** - совокупность жилых помещений, принадлежащих на праве собственности Российской Федерации (жилищный фонд Российской Федерации), и жилых помещений, принадлежащих на праве собственности субъектам Российской Федерации (жилищный фонд субъектов Российской Федерации);

**муниципальный жилищный фонд** - совокупность жилых помещений, принадлежащих на праве собственности муниципальным образованиям.

**Общая площадь жилого помещения** состоит из суммы площади всех частей такого помещения, включая площадь помещений вспомогательного использования, предназначенных для удовлетворения гражданами бытовых и иных нужд, связанных с их проживанием в жилом помещении, за исключением балконов, лоджий, веранд и террас.

## ДОХОДЫ И РАСХОДЫ НАСЕЛЕНИЯ

### 6.1. Основные социально-экономические индикаторы уровня жизни населения

	2011	2012	2013	2014	2015
Среднемесячная номинальная начисленная заработная плата работников, руб.	16204,7	18803,3	20668,0	22012,1	22528,2
Реальная начисленная заработная плата в % к предыдущему году	102,9	111,3	103,3	99,1	89,4
Денежные доходы (в среднем на душу населения в месяц), руб.	13097,3	14280,0	16034,9	17941,1	20069,9
Реальные денежные доходы на душу населения, в % к предыдущему году	99,7	104,3	105,5	104,1	97,8



Продолжение табл. 6.1

	2011	2012	2013	2014	2015
Средний размер назначенных месячных пенсий (на 1 января года, следующего за отчетным) <sup>1</sup> , руб.	7575,8	8346,2	9107,4	9840,9 <sup>2</sup>	10926,6
Реальный размер назначенных месячных пенсий, в % к соответствующему периоду предыдущего года	105,0	103,1	103,2	97,4	102,2
Прожиточный минимум (в среднем на душу населения в месяц), руб.	5410,0	5545,0	6099,0	6750,0	8266,0
Численность населения с доходами ниже величины прожиточного минимума, тыс.человек	436,4	398,2	384,4	372,2	419,3 <sup>3</sup>
в % от общей численности населения	17,3	15,9	15,4	14,9	16,8
Соотношение с величиной прожиточного минимума, %:					
среднедушевых денежных доходов <sup>4</sup>	242,1	257,5	262,9	265,8	242,8
среднемесячной номинальной начисленной заработной платы <sup>5</sup>	277,9	312,7	317,2	303,4	254,0
среднего размера назначенных пенсий <sup>6</sup>	178,6	183,5	180,4	171,6	166,1
Соотношение денежных доходов 10% наиболее и 10% наименее обеспеченного населения, раз	11,9	12,5	12,6	12,7	11,7

<sup>1</sup>По данным отчетности ГУ – Отделение Пенсионного фонда РФ по Саратовской области.

<sup>2</sup>На 31 декабря 2014 г.

<sup>3</sup>Предварительные данные.

<sup>4</sup>В расчете использована величина прожиточного минимума на душу населения.

<sup>5</sup>В расчете использована величина прожиточного минимума для трудоспособного населения.

<sup>6</sup>В расчете использована величина прожиточного минимума для пенсионеров за IV квартал.

**6.2. Денежные доходы и расходы населения**  
(млн руб.)

	2011	2012	2013	2014	2015
Доходы	395121,2	429434,5	481034,0	537110,5	599754,7
в том числе на:					
доходы от пред- принимательской деятельности	34141,5	37903,4	36468,9	39793,7	40702,4
оплата труда	148004,7	168592,6	180429,0	195407,8	192698,7
социальные выплаты	102577,9	114205,2	124647,8	131104,9	144696,9
доходы от собственности	12159,0	13565,2	17105,5	21344,3	26572,8
другие доходы	98238,1	95168,1	122382,8	149459,8	195083,9
Расходы	373310,6	429268,1	461919,6	517936,4	585389,6
в том числе на:					
покупку товаров и оплату услуг	291265,8	327323,3	359811,2	398393,8	412690,4
обязательные платежи и разно- образные взносы (включая деньги, отосланные по пе- реводам)	40503,7	49783,5	59543,3	65720,0	65635,2
сбережения	41541,1	52161,3	42565,1	53822,6	107064,0
Превышение дохо- дов над расходами	21810,6	166,4	19114,4	19174,1	14365,1

### 6.3. Вклады населения в Сберегательном банке (на начало года)

	2012	2013	2014	2015	2016
Количество подразделений Сбербанка, ед.	534	478	402	329	298
Вклады (депозиты) населения на рублевых счетах, млн руб.	59110	71266	83860	81028	96619
Объем рублевых вкладов (депозитов) на душу населения, руб.	23464	28407	33591	32502	38841
Вклады (депозиты) населения на валютных счетах, млн руб.	4523	4758	5273	9503	16364
Объем валютных вкладов (депозитов) на душу населения, руб.	1796	1897	2112	3812	6579

### 6.4 Среднемесячная номинальная начисленная заработная плата работников по видам экономической деятельности (руб.)

	2011	2012	2013	2014	2015
Всего	16204,7	18803,3	20668,0	22012,1	22528,2
Сельское хозяйство, охота и лесное хозяйство	9699,0	10883,8	11993,4	14404,1	14285,0
Рыболовство, рыбоводство	9127,0	12320,5	14007,5	10298,3	9240,6
Добыча полезных ископаемых	29290,8	31989,9	33213,9	36342,0	36212,8

Продолжение табл. 6.4.

	2011	2012	2013	2014	2015
Обрабатывающие производства	15948,6	18674,6	19646,9	20658,9	21673,6
из них:					
производство пищевых продуктов, включая напитки, и табака	12625,4	13680,6	14860,1	15782,1	16305,3
текстильное и швейное производство	8730,5	8381,2	9366,9	10250,6	9741,2
обработка древесины и производство изделий из дерева	9850,3	7830,1	9087,5	8377,7	7155,8
целлюлозно-бумажное производство; издательская и полиграфическая деятельность	10522,8	13657,7	14768,4	15033,9	14730,8
химическое производство	20602,2	23661,7	25945,3	29481,2	32131,8
производство резиновых и пластмассовых изделий	15130,9	15764,9	16432,8	15550,8	15979,0
производство прочих неметаллических минеральных продуктов	17295,5	19306,7	21649,9	22828,3	21650,3
металлургическое производство и производство готовых металлических изделий	17203,0	29311,7	22911,9	24316,1	23700,8
производство машин и оборудования	14132,8	15950,8	16801,3	19148	20253,8
производство электрооборудования, электронного и оптического оборудования	18564,2	21116,2	23277,3	25693,9	27618,1
производство транспортных средств и оборудования	17757,9	20865,6	21757,8	22991,5	24209,6
прочие производства	10766,6	12917,1	13644,8	11888,7	12374,0

Продолжение табл. 6.4.

	2011	2012	2013	2014	2015
Производство и распределение электроэнергии, газа и воды	21154,6	23361,2	25639,3	27349,9	28359,3
Строительство	19673,0	19959,2	19279,3	20214,0	19689,5
Оптовая и розничная торговля; ремонт автотранспортных средств, мотоциклов, бытовых изделий и предметов личного пользования	12708,9	13591,0	13920,4	15680,0	16724,4
Гостиницы и рестораны	9053,3	10421,4	11611,2	11544,4	12238,9
Транспорт и связь	21243,4	23581,6	25838,2	27011,3	28264,6
Финансовая деятельность	31498,6	33928,2	34737,6	35757,4	35461,6
Операции с недвижимым имуществом, аренда и предоставление услуг	19125,4	21558,8	22110,6	23590,3	24844,3
Государственное управление и обеспечение военной безопасности; обязательное социальное обеспечение	21015,0	28376,4	33022,6	33816,2	32856,9
Образование	11371,1	13878,1	16721,9	18107,0	18583,8
Здравоохранение и предоставление социальных услуг	12049,6	14011,6	17042,2	18995,4	19403,4
Предоставление прочих коммунальных, социальных и персональных услуг	10904,0	13459,6	14969,6	16544,2	16953,7

**6.5. Покупательная способность  
денежных доходов населения<sup>1</sup>**

	2011	2012	2013	2014	2015
Продукты питания, кг					
Говядина	65,9	65,1	71,7	74,8	73,0
Рыба мороженая (кроме лососевых пород)	181,6	185,0	203,6	192,3	149,6
Масло сливочное	66,5	71,5	73,3	64,8	64,9
Масло подсолнечное	203,7	244,1	260,0	305,0	244,9
Маргарин	228,3	252,8	280,5	308,2	266,1
Молоко пастеризованное, л	537,4	596,2	605,1	549,5	541,1
Яйца, шт.	4380	4476	4176	4384	4010
Сахар-песок	374,1	486,9	540,6	515,7	406,2
Хлеб пшеничный 1 сорта	505,5	541,1	535,2	576,7	582,8
Рис	388,6	470,7	482,5	463,4	372,6
Картофель	601,9	1015,6	840,8	718,2	804,2
Капуста	821,7	1151,6	1008,5	1011,9	780,2
Водка, л	44,1	41,2	35,3	38,6	42,0
Непродовольственные товары, шт.					
Куртка мужская утепленная	4,1	4,1	4,7	4,2	4,6
Костюм мужской	2,9	3,1	3,1	3,3	3,5
Сорочка мужская	23,9	21,1	21,4	23,8	22,3
Пальто женское демисезонное	2,0	2,1	2,5	2,8	2,6
Куртка для детей школьного возраста утепленная	6,6	7,2	8,1	7,0	7,7
Джемпер мужской	11,2	11,2	12,5	13,3	14,4
Сигареты с фильтром, отечественные, за пачку 20 шт.	12509	10798	9648	7919	6910
Холодильник 2-х камерный	0,915	0,940	1,083	1,124	0,924
Телевизор цветного изображения	1,753	1,469	1,456	1,496	1,290
Бензин Аи-92, л	528,5	532,4	567,6	582,9	619,0

<sup>1</sup>Товарный эквивалент среднемесячного дохода (за декабрь).

**6.6. Распределение населения по среднему денежному доходу**

	2012	
	тыс. человек	в % к итогу
Все население,	2508,8	100
в том числе со средним денежным доходом в месяц, руб.		
до 5000,0	316,4	12,6
5000,1 - 7000,0	318,8	12,7
7000,1 - 10000,0	464,6	18,5
10000,1 - 14000,0	474,7	18,9
14000,1 - 19000,0	374,5	14,9
19000,1 - 27000,0	300,9	12,0
27000,1 – 45000,0	200,9	8,1
свыше 45000,0	58,0	2,3

Продолжение табл.6.6.

	2013	
	тыс. человек	в % к итогу
Все население,	2503,3	100
в том числе со средним денежным доходом в месяц, руб.		
до 5000,0	246,2	9,8
5000,1 - 7000,0	276,3	11,0
7000,1 - 10000,0	432,2	17,3
10000,1 - 14000,0	474,1	18,9
14000,1 - 19000,0	399,7	16,0
19000,1 - 27000,0	343,6	13,7
27000,1 – 45000,0	249,7	10,0
свыше 45000,0	81,5	3,3

Продолжение табл.6.6.

	2014	
	тыс. человек	в % к итогу
Все население,	2496,6	100
в том числе со среднедушевым денежным доходом в месяц, руб.		
до 7000,0	402,9	16,1
7000,1 - 10000,0	383,3	15,3
10000,1 - 14000,0	457,1	18,3
14000,1 - 19000,0	418,7	16,8
19000,1 - 27000,0	392,6	15,7
27000,1 – 45000,0	319,4	12,8
45000,0 – 60000,0	74,2	3,0
свыше 60000,0	49,5	2,0

Продолжение табл.6.6.

	2015	
	тыс. человек	в % к итогу
Все население,	2493,0	100
в том числе со среднедушевым денежным доходом в месяц, руб.		
до 7000,0	284,6	11,4
7000,1 - 10000,0	332,3	13,3
10000,1 - 14000,0	441,8	17,7
14000,1 - 19000,0	440,7	17,7
19000,1 - 27000,0	444,6	17,9
27000,1 – 45000,0	388,6	15,6
45000,0 – 60000,0	95,2	3,8
свыше 60000,0	65,2	2,6



**6.7. Динамика бюджета прожиточного минимума<sup>1</sup>  
населения области  
(руб.)**

	Все население	Трудо- до- спо- соб- ное	в том числе:		Пен- сио- неры	Дети- всего	в том числе:	
			муж- чины 16-59 лет	жен- щины 16-54 года			до 7 лет	7-15 лет
2011	5410	5832	5983	5680	4353	5267	4607	5623
I квартал	5487	5913	6087	5739	4414	5347	4652	5722
II квартал	5554	5988	6148	5826	4473	5398	4703	5773
III квартал	5329	5746	5887	5605	4285	5184	4539	5531
IV квартал	5271	5679	5808	5549	4241	5138	4532	5464
2012	5545	6013	6155	5869	4414	5326	4662	5683
I квартал	5357	5792	5928	5655	4286	5179	4575	5504
II квартал	5440	5895	6042	5746	4334	5238	4595	5585
III квартал	5659	6148	6299	5996	4486	5419	4709	5801
IV квартал	5722	6215	6352	6077	4549	5467	4770	5843
2013	6099	6516	6586	6268	4982	6025	4976	6062
I квартал	5924	6427	6586	6268	4713	5682	4976	6062
II квартал	6151	6604	-	-	5067	6145 <sup>2</sup>	-	-
III квартал	6193	6657	-	-	5098	6157 <sup>2</sup>	-	-
IV квартал	6126	6376	-	-	5048	6114 <sup>2</sup>	-	-
2014	6750	7254	-	-	5571	6745 <sup>2</sup>	-	-
I квартал	6429	6898	-	-	5297	6481 <sup>2</sup>	-	-
II квартал	6866	7377	-	-	5656	6890 <sup>2</sup>	-	-
III квартал	6771	7284	-	-	5597	6725 <sup>2</sup>	-	-
IV квартал	6932	7455	-	-	5735	6884 <sup>2</sup>	-	-
2015	8266	8869	-	-	6798	8377	-	-
I квартал	8288	8892	-	-	6818	8406 <sup>2</sup>	-	-
II квартал	8649	9276	-	-	7099	8808 <sup>2</sup>	-	-
III квартал	8139	8742	-	-	6695	8212 <sup>2</sup>	-	-
IV квартал	7986	8567	-	-	6579	8080 <sup>2</sup>	-	-

<sup>1</sup>За 2010-2011 гг. расчет произведен в соответствии с Законом Саратовской области «О потребительской корзине в целом по Саратовской области» от 9 октября 2006 г. № 100-ЗСО; за 2012 г. и I квартал 2013 г. – в соответствии с Законом Саратовской области «О потребительской корзине в целом по Саратовской области на 2012-2013 годы» от 28 октября 2011 г. № 142-ЗСО; со II квартала 2013 г. – в соответствии с Законом Саратовской области «О потребительской корзине в целом по Саратовской области» от 4 июля 2013 г. № 111-ЗСО.

<sup>2</sup>Со I квартала 2013 г. – дети от 0 до 15 лет.

**6.8. Среднедушевой денежный доход, величина прожиточного минимума и численность населения с доходами ниже величины прожиточного минимума**

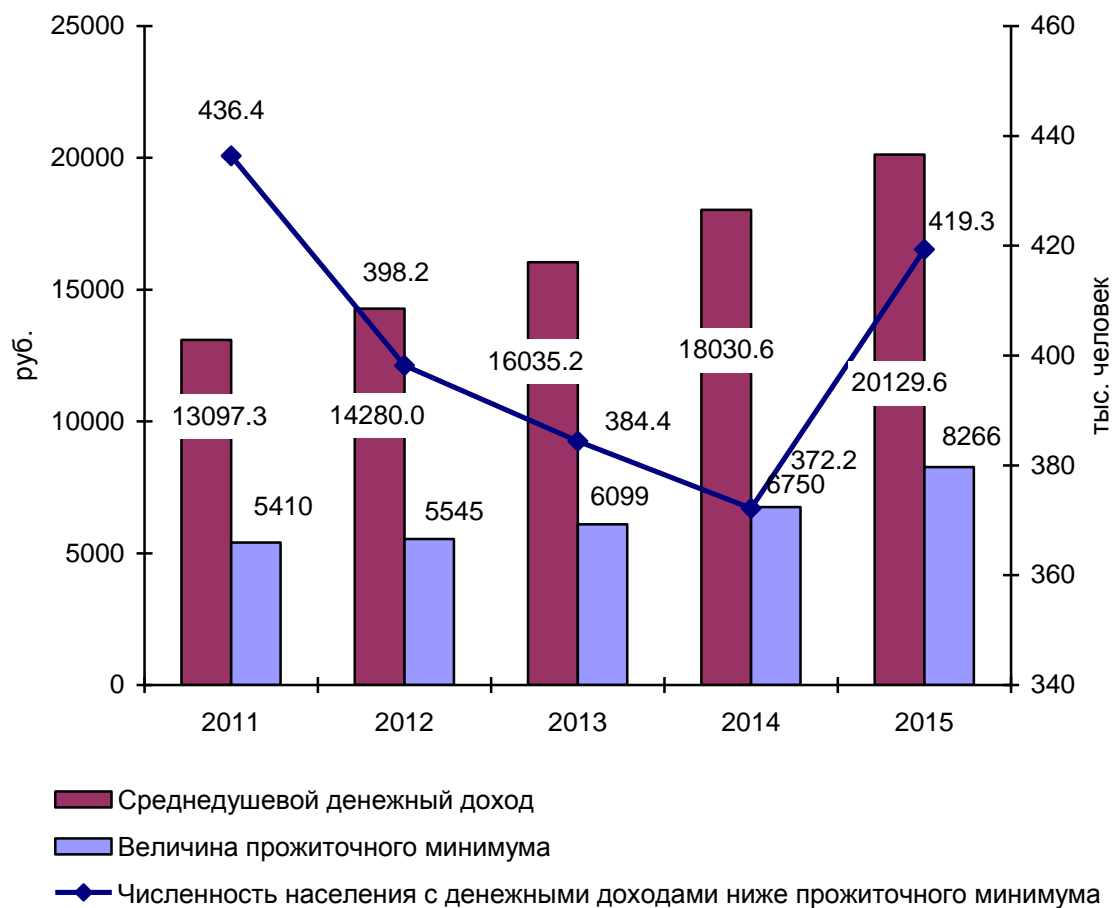

**6.9. Фактическое конечное потребление домашних хозяйств**  
(в текущих ценах, млн руб.)

	2011	2012	2013	2014	2015
Фактическое конечное потребление домашних хозяйств,	346412,3	389613,8	432185,6	461186,3	...
в том числе за счет:					
расходов домашних хозяйств	287395,2	323901,6	362233,6	387834,7	...
из них					
денежные расходы на покупку товаров и оплату услуг	264535,2	298315,0	329393,9	361884,5	...
потребление товаров и услуг в натуральной форме,	22860,0	25586,6	32839,7	25950,2	...
в том числе					
потребление продукции собственного производства	19310,6	22299,7	29528,5	22218,5	...
социальных трансфертов в натуральной форме	59017,1	65712,2	69952,0	73351,6	...

**6.10. Структура расходов на конечное потребление домашних хозяйств различных социально-экономических категорий в 2015 г.**  
(по материалам выборочного обследования бюджетов домашних хозяйств, %)

	Все домо-хозяйства	в том числе проживающие:		имеющие детей до 16 лет:		
		в городской местности	в сельской местности	1 ребенка	2 детей	3 детей и более
Расходы на конечное потребление	100	100	100	100	100	100
в том числе:						
расходы на питание,	42,9	42,0	46,7	46,8	33,8	63,6
в том числе:						
денежные расходы	39,0	40,0	34,3	43,1	30,6	46,2
стоимость натуральных поступлений	3,9	2,0	11,8	3,7	3,2	17,4
из них:						
поступлений из личного подсобного хозяйства	3,3	1,5	10,5	3,1	2,1	16,9
поступлений в счет оплаты труда и других поступлений	0,6	0,5	1,3	0,6	1,1	0,5
расходы на непродовольственные товары	31,6	30,3	36,9	26,1	42,1	19,5
расходы на алкогольные напитки	1,3	1,5	0,6	0,9	1,6	1,0
расходы на оплату услуг	24,1	26,1	15,8	25,7	22,5	15,9
стоимость предоставленных работодателем в натуральном выражении льгот	0,1	0,1	0,00	0,5	-	0,00

Продолжение табл.6.10.

	по 10-процентным группам населения									
	I	II	III	IV	V	VI	VII	VIII	IX	X
Расходы на конечное потребление	100	100	100	100	100	100	100	100	100	100
в том числе:										
расходы на питание,	56,3	53,6	51,3	51,4	51,5	43,1	33,7	42,4	40,6	36,9
в том числе:										
денежные расходы	51,6	48,5	45,4	46,0	46,5	37,9	30,8	38,6	36,9	34,6
стоимость натуральных поступлений	4,7	5,1	5,9	5,4	5,0	5,2	2,9	3,8	3,7	2,3
из них:										
поступлений из личного подсобного хозяйства	4,0	3,9	4,7	4,4	4,2	4,6	2,3	3,5	3,1	1,9
поступлений в счет оплаты труда и других поступлений	0,7	1,2	1,2	1,1	0,8	0,6	0,6	0,3	0,6	0,4
расходы на непродовольственные товары	18,4	20,8	24,8	24,6	23,5	28,3	38,0	31,6	35,3	38,6
расходы на алкогольные напитки	0,8	1,1	0,9	1,5	1,3	1,2	1,4	1,4	0,6	1,7
расходы на оплату услуг	24,5	24,5	22,9	22,5	23,7	27,1	26,8	24,2	23,5	22,8
стоимость предоставленных работодателем в натуральном выражении льгот	-	0,00	0,1	0,00	0,00	0,3	0,1	0,4	0,00	0,00

Продолжение табл. 6.10.

	Все домохозяйства	10-процентные группы населения:									
		I	II	III	IV	V	VI	VII	VIII	IX	X
Расходы на конечное потребление	100	3,6	5,1	5,9	6,8	8,1	9,7	10,8	12,8	14,0	23,2
из них::											
расходы на питание,	100	4,8	6,3	7,0	8,2	9,7	9,7	8,5	12,6	13,2	20,0
в том числе:											
денежные расходы	100	4,8	6,3	6,8	8,0	9,7	9,4	8,5	12,7	13,2	20,6
стоимость натуральных поступлений	100	4,3	6,5	8,9	9,6	10,4	13,0	8,1	12,4	13,1	13,7
из них:											
поступлений из личного подсобного хозяйства	100	4,4	6,0	8,4	9,2	10,4	13,5	7,7	13,8	13,1	13,5
поступлений в счет оплаты труда и других поступлений	100	4,0	9,2	11,4	11,5	10,8	10,1	10,4	5,1	13,0	14,5
расходы на непродовольственные товары	100	2,1	3,3	4,6	5,3	6,0	8,7	13,0	12,8	15,7	28,5
расходы на алкогольные напитки	100	2,3	4,4	4,4	8,0	8,3	9,6	11,6	14,1	6,5	30,8
расходы на оплату услуг	100	3,7	5,1	5,6	6,4	8,0	10,9	11,9	12,8	13,7	21,9
стоимость предоставленных работодателем в натуральном выражении льгот	100	-	1,1	7,9	1,2	9,3	22,1	7,2	48,3	0,7	2,2

**6.11. Структура потребительских расходов домашних хозяйств**  
(по материалам выборочного обследования  
бюджетов домашних хозяйств, %)

	2011	2012	2013	2014	2015
Потребительские расходы,	100	100	100	100	100
в том числе расходы:					
на покупку продуктов для домашнего питания,	42,6	39,5	38,8	36,2	39,9
в том числе на:					
хлеб и хлебные продукты	6,7	6,1	6,4	5,8	6,3
картофель	1,1	0,5	0,7	0,6	0,6
овощи и бахчевые	2,7	2,3	2,5	2,2	2,6
фрукты и ягоды	2,8	2,6	2,4	2,3	2,4
мясо и мясные продукты	12,8	12,7	12,0	11,2	12,5
рыбу и рыбные продукты	2,4	2,4	2,3	2,0	2,6
молоко и молочные продукты	5,7	5,3	5,3	5,1	5,5
сахар и кондитерские изделия	3,3	2,8	2,9	2,9	2,8
яйца	0,6	0,5	0,6	0,6	0,7
масло растительное и другие жиры	0,9	0,8	0,7	0,6	0,7
чай, кофе, безалкогольные напитки и другие продукты питания	3,6	3,5	3,0	2,9	3,2
на питание вне дома	1,5	1,4	1,0	2,7	1,0
на покупку алкогольных напитков	1,7	1,5	1,6	1,5	1,3
на покупку непродовольственных товаров,	31,7	34,2	35,2	36,1	32,8
в том числе на:					
одежду, обувь, белье и ткани	10,2	9,7	10,4	11,1	8,3
телерадиоаппаратуру, предметы для отдыха, увлечений	2,1	2,5	2,6	2,5	2,9
транспортные средства	3,9	3,8	4,1	6,4	5,0

Продолжение табл.6.11.

	2011	2012	2013	2014	2015
мебель, домашнее оборудование, предметы для ухода за домом	5,2	6,5	6,9	5,2	4,6
строительные материалы	1,8	1,4	0,9	0,9	1,0
топливо	1,6	2,2	2,1	2,0	2,8
табачные изделия	1,3	1,4	1,2	1,1	1,4
медицинские товары, предметы гигиены	4,7	5,2	5,7	5,0	5,8
другие непродовольственные товары	0,9	1,5	1,3	1,8	1,0
на оплату услуг,	22,5	23,4	23,4	23,6	25,0
в том числе на:					
жилищно-коммунальные услуги	11,0	10,9	11,4	10,4	10,5
из них оплата:					
жилья	1,3	1,8	1,5	1,6	1,3
электроэнергии	1,5	1,6	1,6	1,6	1,6
газа	1,9	1,8	1,7	1,7	1,7
центрального отопления	2,6	2,3	2,8	2,3	2,3
воды и других коммунальных услуг	3,7	3,4	3,8	3,2	3,6
бытовые услуги	2,3	2,0	2,1	2,0	2,4
услуги учреждений культуры	0,9	1,6	1,2	1,4	1,3
услуги в системе образования	1,9	1,4	2,0	2,5	2,5
медицинские услуги	1,0	1,0	0,8	2,2	1,2
санаторно-оздоровительные услуги	0,00	0,1	0,1	-	0,2
услуги пассажирского транспорта	1,8	2,3	1,8	1,6	1,7
услуги связи	3,2	3,4	3,2	3,0	3,1
прочие услуги	0,4	0,7	0,8	0,5	2,1



**6.12. Потребление, пищевая и энергетическая ценность  
продуктов питания в домашних хозяйствах  
(по материалам выборочного обследования  
бюджетов домашних хозяйств,  
в среднем на члена домохозяйства)**

	2011	2012	2013	2014	2015
Все домашние хозяйства					
Потребление основных продуктов питания, кг в год:					
хлебные продукты	107,1	110,4	106,7	103,8	101,4
картофель	62,8	67,8	63,8	59,9	60,6
овощи и бахчевые	106,5	113,8	107,5	110,2	114,9
фрукты и ягоды	68,8	71,9	72,2	68,3	62,9
мясо и мясопродукты	88,5	94,3	93,1	91,9	86,7
молоко и молочные продукты	269,3	280,6	275,1	267,3	257,6
яйца, шт.	243,9	240,4	232,9	235,0	236,8
рыба и рыбопродукты	23,3	24,0	25,5	24,2	24,3
сахар и кондитерские изделия	38,2	38,7	39,0	36,8	35,6
масло растительное и другие жиры	13,5	12,6	12,4	12,4	12,0
Пищевая ценность, г в сутки:					
белки	83,9	87,0	86,2	84,0	81,0
жиры	113,6	120,6	117,7	114,1	108,6
углеводы	374,2	384,6	377,8	362,3	353,3
Энергетическая ценность, ккал в сутки	2866,6	2983,9	2926,9	2824,2	2725,6

Продолжение табл.6.12.

	2011	2012	2013	2014	2015
<b>Домашние хозяйства в городской местности</b>					
Потребление основных продуктов питания, кг в год:					
хлебные продукты	103,7	106,9	101,2	98,7	97,2
картофель	63,7	68,5	62,6	58,4	60,0
овощи и бахчевые	111,1	119,0	113,0	113,6	119,8
фрукты и ягоды	76,9	82,7	82,9	79,3	74,3
мясо и мясопродукты	94,6	100,4	97,8	98,6	93,1
молоко и молочные продукты	278,7	289,6	286,2	281,0	276,3
яйца, шт.	240,2	233,4	226,3	227,1	237,3
рыба и рыбопродукты	24,8	25,0	26,5	25,6	26,0
сахар и кондитерские изделия	37,3	39,4	39,8	37,3	36,6
масло растительное и другие жиры	12,2	13,8	12,7	12,3	12,4
Пищевая ценность, г в сутки:					
белки	86,5	89,6	87,9	86,3	83,7
жиры	116,3	124,3	120,0	117,5	113,4
углеводы	369,4	385,0	374,0	357,5	352,2
Энергетическая ценность, ккал в сутки	2882,5	3030,1	2943,6	2844,8	2776,2
<b>Домашние хозяйства в сельской местности</b>					
Потребление основных продуктов питания, кг в год:					
хлебные продукты	117,7	121,2	123,5	119,2	113,6
картофель	59,8	65,7	67,6	64,7	62,3
овощи и бахчевые	92,1	97,7	91,1	99,6	100,5
фрукты и ягоды	43,8	37,9	40,3	35,1	29,7
мясо и мясопродукты	69,6	75,0	79,1	71,3	68,1
молоко и молочные продукты	240,3	253,1	242,0	225,5	203,6
яйца, шт.	255,1	262,0	252,7	259,2	235,3
рыба и рыбопродукты	18,7	20,7	22,7	19,9	19,2
сахар и кондитерские изделия	40,6	36,7	36,7	35,3	33,0
масло растительное и другие жиры	12,5	12,3	12,3	12,6	11,1
Пищевая ценность, г в сутки:					
белки	75,8	79,3	81,0	76,9	73,1
жиры	105,3	109,0	109,6	104,0	94,5
углеводы	389,1	383,6	389,1	377,0	356,5
Энергетическая ценность, ккал в сутки	2817,9	2842,7	2876,8	2761,6	2579,1

**СОЦИАЛЬНОЕ ОБЕСПЕЧЕНИЕ**

**6.13. Численность пенсионеров**

(по данным отчетности ГУ – Отделение Пенсионного фонда РФ  
по Саратовской области,  
на 1 января года, следующего за отчетным)

	2011	2012	2013	2014 <sup>1</sup>	2015
Всего пенсионеров, тыс.человек,	720,8	724,8	730,0	736,2	741,7
в том числе получающих пенсии:					
по старости	612,7	617,5	623,3	630,5	636,2
из них женщины в возрасте до 55 лет, мужчины – до 60 лет	38,5	36,6	36,0	35,2	32,4
по инвалидности	34,0	32,8	31,6	29,5	28,4
из них женщины в возрасте до 55 лет, мужчины – до 60 лет	33,8	32,6	31,4	29,4	28,2
по случаю потери кормильца	31,8	31,7	32,2	32,4	33,2
социальные	40,5	40,8	40,8	41,7	41,6
федеральные государст- венные гражданские служащие, человек	677	795	854	894	980
из них женщины в возрасте до 55 лет, мужчины – до 60 лет, человек	6	5	8	8	9
пострадавшие в результате радиационных или техно- генных катастроф и членам их семей, человек	1214	1238	1218	1056	1016
летчики-испытатели, человек	21	21	21	21	22
Из общей численности пенсионеров – работающие:					
всего, тыс.человек	209,9	220,7	232,6	249,1	258,7
в % к общей численности	29,1	30,4	31,9	33,8	34,9

<sup>1</sup>На конец года.

**6.14. Размеры назначенных месячных пенсий**  
 (по данным отчетности ГУ – Отделение Пенсионного фонда РФ  
 по Саратовской области,  
 на 1 января года, следующего за отчетным, руб.)

	2011	2012	2013	2014 <sup>1</sup>	2015
Средний размер назначенных пенсий всех пенсионеров, в том числе получающих пенсии:	7575,8	8346,2	9107,4	9840,9	10926,6
по старости	7997,6	8789,6	9582,6	10306,3	11436,8
по инвалидности	5072,1	5553,4	6047,3	6529,6	7239,2
по случаю потери кормильца (на каждого нетрудоспособного члена семьи)	5643,2	6271,7	6895,2	7537,4	8354,2
социальные	4697,7	5355,3	5833,3	6812,9	7561,9
федеральные государственные гражданские служащие	9964,0	10840,8	11832,6	12675,8	14062,4
пострадавшие в результате радиационных или техногенных катастроф и членам их семей	9267,5	10425,7	10796,8	11440,0	12195,9
летчики-испытатели	50114,3	55875,6	57970,2	67190,1	72960,1
Реальный размер назначенной пенсии, в % к соответствующему периоду предыдущего года	105,0	103,1	103,2	97,4	102,2 <sup>2</sup>

<sup>1</sup>На конец года.

<sup>2</sup>К 31.12.2014.

**6.15. Интернатные учреждения**  
(на конец года)

	2011	2012	2013	2014	2015
Число учреждений социального обслуживания для граждан пожилого возраста и инвалидов <sup>1</sup>	27	25	25	25	26
для взрослых	24	22	22	22	23
для инвалидов-детей	3	3	3	3	3
Число фактически развернутых коек в учреждениях социального обслуживания граждан пожилого возраста и инвалидов <sup>1</sup>	4999	5075	5100	5196	5296
для взрослых	4554	4665	4690	4786	4886
для инвалидов-детей	445	410	410	410	410
Численность проживающих в учреждениях социального обслуживания граждан пожилого возраста и инвалидов <sup>1</sup> , человек	4971	5044	4985	5099	5157
для взрослых	4545	4646	4596	4749	4831
для инвалидов-детей	426	398	389	350	326
Детские дома	12	12	8	8	5
в них:					
мест	497	539	396	313	...
детей	458	441	333	212	139
Дома ребенка	3	3	3	3	3
в них:					
мест	195	195	195	195	195
детей	162	171	144	122	108

<sup>1</sup>На 1 января года, следующего за отчетным.

## ЖИЛИЩНЫЕ УСЛОВИЯ НАСЕЛЕНИЯ

### 6.16. Жилищный фонд области

(на конец года, тыс.м<sup>2</sup>)

	2011	2012	2013	2014	2015
Весь жилищный фонд – всего,	64538,6	65381,5	66224,1	67669,9	69108,9
в том числе:					
частный	56202,2	57120,6	59944,2	62101,7	64399,4
из него в собственности граждан	51680,0	52604,4	57092,6	59381,5	61709,2
государственный	1180,9	1164,1	911,7	872,5	843,7
муниципальный	7042,3	7002,6	5340,9	4666,2	3836,3
другой	113,2	94,2	27,3	29,5	29,5
Городской жилищный фонд – всего,	46883,2	47428,1	48137,7	49386,2	50662,1
в том числе:					
частный	39648,2	40287,8	42822,3	44728,9	46833,4
из него в собственности граждан	36729,1	37189,3	41322,7	43273,6	45382,5
государственный	939,8	930,7	680,6	642,9	619,9
муниципальный	6216,1	6140,0	4624,3	4001,8	3196,2
другой	79,1	69,6	10,5	12,6	12,6
Сельский жилищный фонд – всего,	17655,4	17953,4	18086,4	18283,7	18446,8
в том числе:					
частный	16554,0	16832,8	17121,9	17372,8	17566,0
из него в собственности граждан	14950,9	15415,1	15769,9	16107,9	16326,7
государственный	241,1	233,4	231,1	229,6	223,8
муниципальный	826,2	862,6	716,6	664,4	640,1
другой	34,1	24,6	16,8	16,9	16,9

**6.17. Благоустройство всего жилищного фонда**  
(на конец года, в % к общей площади)

	2011	2012	2013	2014	2015
<b>Весь жилищный фонд</b>					
Удельный вес площади, оборудованной					
водопроводом	75,4	75,7	76,1	76,8	77,9
водоотведением (канализацией)	67,9	68,3	68,9	69,7	70,8
отоплением	93,6	93,7	94,1	94,8	94,9
горячим водоснабжением	53,5	53,9	53,8	55,7	55,8
газом	92,9	92,9	93,0	93,1	93,1
ваннами (душем)	58,6	59,0	59,3	60,0	60,2
напольными электрическими плитами	1,4	1,5	1,4	1,6	1,7
<b>Городской жилищный фонд</b>					
Удельный вес площади, оборудованной					
водопроводом	86,8	87,2	87,4	87,9	88,8
водоотведением (канализацией)	80,6	81,0	81,3	81,9	82,6
отоплением	96,6	96,8	96,9	97,3	97,5
горячим водоснабжением	66,9	67,4	67,7	68,4	68,2
газом	95,1	95,2	95,7	95,6	95,6
ваннами (душем)	70,9	71,4	71,6	72,4	72,3
напольными электрическими плитами	1,8	1,8	1,8	2,1	2,2
<b>Сельский жилищный фонд</b>					
Удельный вес площади, оборудованной					
водопроводом	45,1	45,4	46,1	46,8	48,0
водоотведением (канализацией)	34,3	34,6	36,1	37,0	38,4
отоплением	85,5	85,4	86,6	87,8	87,9
горячим водоснабжением	17,8	18,1	17,0	21,3	21,9
газом	87,0	86,9	86,0	86,3	86,4
ваннами (душем)	26,0	26,1	26,5	26,7	27,0
напольными электрическими плитами	0,6	0,6	0,4	0,4	0,4

**6.18. Наличие жилых квартир по Саратовской области**  
(на конец года)

	2011	2012	2013	2014	2015
Число квартир,	1226250	1237174	1244999	1264152	1275340
в том числе:					
однокомнатных	296067	299877	305559	307128	312087
двухкомнатных	438816	441886	442491	452088	455016
трехкомнатных	385802	388816	391137	398193	399750
четырёхкомнатных и более	105565	106595	105812	106743	108487
Общая площадь <sup>1</sup> , тыс.м <sup>2</sup> *	64225,1	65044,4	65889,4	67339,0	68798,7
в том числе:					
однокомнатных	11500,7	11642,9	11950,8	11737,3	12071,7
двухкомнатных	20334,7	20558,2	20661,5	21250,3	21518,9
трехкомнатных	23136,7	23417,0	23779,4	24504,1	24852,6
четырёхкомнатных и более	9253,0	9426,3	9497,7	9847,3	10355,5
Средний размер квартир по общей площади, м <sup>2</sup>					
однокомнатных	52,4	52,5	52,9	53,3	53,9
двухкомнатных	38,8	38,8	39,1	38,2	38,7
трехкомнатных	46,3	46,5	46,7	47,0	47,3
четырёхкомнатных и более	59,9	60,2	60,8	61,5	62,2
	87,7	88,4	89,8	92,3	95,5

<sup>1</sup>Без учета площади общежитий.



**6.19. Общая площадь жилых помещений, приходящаяся  
в среднем на одного жителя  
(на конец года, м<sup>2</sup>)**

	Всего	в том числе:	
		в городской местности	в сельской местности
2011	25,7	25,0	27,9
2012	26,1	25,3	28,5
2013	26,5	25,7	29,0
2014	27,1	26,3	29,6
2015	27,8	27,0	30,1

**6.20. Ветхий жилищный фонд  
(на конец года, тыс.м<sup>2</sup>)**

	2011	2012	2013	2014	2015
Ветхий жилищный фонд,	1293,2	1271,1	1086,2	1338,3	1248,2

**6.21. Улучшение жилищных условий населения  
(на конец года)**

	2011	2012	2013	2014	2015
Число семей (включая одиночек), улучшивших жилищные условия всего	2116	1861	1413	1354	1199
в % от числа семей, состоявших на учете на получение жилья	5,9	5,3	4,1	4,4	4,1
Число семей (включая одиночек), состоящих на учете на получение жилья, на конец года всего	35099	34092	30912	29487	28640
в % от общего числа семей (включая одиночек)	3,5	3,4	3,1	2,9	2,9

**6.22. Предоставление гражданам социальной поддержки по оплате жилья и коммунальных услуг**

	2011	2012	2013	2014	2015
Численность граждан, пользующихся социальной поддержкой, тыс.человек	996,5	1021,3	703,3	680,1	644,5
Размер средств, предусмотренных на предоставление социальной поддержки, млн руб.	5587,3	5755,1	5968,3	5672,3	4514,1
Среднемесячный размер социальной поддержки на одного пользователя, руб.	467,2	469,6	707,2	695,1	583,7

**6.23. Субсидии на оплату жилья и коммунальных услуг, предоставленные гражданам области**

	2011	2012	2013	2014	2015
Число семей, получивших субсидии	102313	102150	67040	69221	72611
Удельный вес семей, пользующихся субсидиями, %	10,4	10,2	6,7	6,9	7,3
Общая сумма начисленных субсидий, млн руб.	1106,9	1133,1	565,9	612,8	657,8
Среднемесячный размер субсидий на семью, руб.	902	924	703	738	755

## 7. ОБРАЗОВАНИЕ, КУЛЬТУРА И СПОРТ

Раздел представляет данные о государственных (муниципальных) и негосударственных образовательных организациях: дошкольных, общеобразовательных, начального, среднего и высшего профессионального образования, а также информацию о деятельности учреждений культуры и искусства, выпуске книг, журналов и газет.

К учащимся **дневных общеобразовательных организаций** отнесены лица, обучающиеся в начальных, основных и средних (полных) школах, а также учащиеся общеобразовательных организаций для детей с ограниченными возможностями здоровья.

В соответствии с Законом Российской Федерации “Об образовании” установлены образовательные цензы общего образования: основное общее образование (лица, окончившие 9-й класс общеобразовательной организации), среднее (полное) общее образование (лица, окончившие 11(12)-й класс).

Колледжи включены в число организаций среднего профессионального образования.

К числу **учреждений культурно-досугового типа** отнесены клубы, дворцы и дома культуры, дома творческих работников, ученых, молодежи, дома учителя, технического творчества и другие виды досуговых учреждений, ориентированные на культурные интересы определенных профессиональных, национальных, половозрастных и других социально-демографических категорий населения.

В показатели по **театрам** не включены данные по народным, любительским коллективам.

В разделе помещена информация, отражающая количественные характеристики развития **сети спортивных сооружений**, их размещения, численности занимающихся физкультурой и спортом.

### 7.1. Основные показатели образования

	2011	2012	2013	2014	2015
Число дошкольных образовательных организаций	1025	1004	989	943	879
В них детей,					
человек	83244	87045	91715	96020	101110
в % от численности детей соответствующего возраста	56,2	57,4	58,5	60,3	62,9
Численность детей, приходящихся на 100 мест в дошкольных образовательных организациях, человек	94	96	95	96	97
Число общеобразовательных организаций (без вечерних (сменных) общеобразовательных организаций),	1108	1066	1044	1027	1014
в том числе:					
государственных и муниципальных (включая филиалы)	1099	1056	1034	1017	1004
негосударственных	9	10	10	10	10
Численность обучающихся в общеобразовательных организациях (без вечерних (сменных) общеобразовательных организаций), человек,	218111	219294	218486	221227	225524
в том числе:					
государственных и муниципальных	216435	217568	216660	219321	223500
негосударственных	1676	1726	1826	1906	2024
Число вечерних (сменных) общеобразовательных организаций	16	15	12	12	11
Численность обучающихся в вечерних (сменных) общеобразовательных организациях, человек	4090	3543	3050	2998	2659

Продолжение табл.7.1.

	2011	2012	2013	2014	2015
Число организаций начального профессионального образования	41	39	36	50	8
Численность обучающихся в организациях начального профессионального образования <sup>1</sup> , человек	17949	14567	14107	12693	12517
Принято в организации начального профессионального образования, человек	11206	8888	8156	6811	7219
Выпущено квалифицированных рабочих и служащих из организаций начального профессионального образования, человек	12011	9125	7628	6953	6493
Число организаций среднего профессионального образования	42	42	39	34	30
Численность студентов в организациях среднего профессионального образования, человек	44365	43821	42901	41877	41217
Численность студентов в организациях среднего профессионального образования на 10000 человек населения	176	175	172	168	166
Принято студентов в организации среднего профессионального образования, человек	14522	13439	12700	12324	12630
Выпущено специалистов из организаций среднего профессионального образования, человек	10862	9930	9559	9621	9127

Продолжение табл.7.1.

	2011	2012	2013	2014	2014
Число организаций высшего профессионального образования,	8	8	8	7	7
в том числе:					
государственных	7	7	7	6	6
негосударственных	1	1	1	1	1
Численность студентов в организациях высшего профессионального образования, человек,	110554	103271	96930	90799	84494
в том числе:					
государственных	107059	99695	91936	86051	78846
негосударственных	3495	3576	4994	4748	5648
Численность студентов в организациях высшего профессионального образования на 10 000 человек населения	438	412	388	364	340
Принято студентов в организации высшего профессионального образования, человек,	19608	21174	22836	21098	22321
в том числе:					
в государственные	19094	20320	21740	20045	20984
в негосударственные	514	854	1096	1053	1337
Выпущено специалистов из организаций высшего профессионального образования, человек,	23739	23229	22718	20345	23471
в том числе:					
из государственных	22967	22531	21890	19834	23110
из негосударственных	772	698	828	511	361
Выпущено специалистов из организаций высшего профессионального образования на 10 000 человек населения	94	92	91	82	94

## ДОШКОЛЬНОЕ ОБРАЗОВАНИЕ

### 7.2. Дошкольные образовательные организации

	2011	2012	2013	2014	2015
Число дошкольных образовательных организаций на конец года:, в том числе	1025	1004	989	943	879
в городах и поселках городского типа	464	475	480	481	478
в сельской местности	561	529	509	462	401
Численность детей в дошкольных образовательных организациях – всего, человек, в том числе:	83244	87045	91715	96020	101110
в городах и поселках городского типа	64734	67874	72011	76208	81843
в сельской местности	18510	19171	19704	19812	19267
Численность детей, приходящих на 100 мест в дошкольных образовательных организациях, человек, в том числе:	94	96	95	96	97
в городах и поселках городского типа	108	109	107	107	106
в сельской местности	64	66	67	70	70
Охват детей в возрасте 1-6 лет дошкольным образованием, %	56,2	57,4	58,5	60,3	62,9
Число организаций, в которых численность детей превышает число мест, в них	354	341	299	270	294
мест	38434	37730	35261	33926	39114
детей, человек	46624	46662	43094	41460	47270

### 7.3. Распределение персонала дошкольных образовательных организаций по группам должностей и полу в 2015 г.

(без внешних совместителей)

	Всего по области	из них: женщины	В том числе:			
			городские поселения		сельская местность	
			всего	из них: женщины	всего	из них: женщины
Численность работников, человек,	27026	24161	20004	18161	7022	6000
в том числе:						
административный персонал – всего	1315	1290	828	809	487	481
педагогический персонал – всего	10819	10739	8631	8575	2188	2164
из него:						
воспитатели	8359	8331	6498	6475	1861	1856
старшие воспитатели	351	351	294	294	57	57
музыкальные руководители	798	775	600	591	198	184
инструкторы по физкультуре	333	317	308	296	25	21
учителя-логопеды	394	390	371	367	23	23
учителя-дефектологи	67	66	67	66	-	-
педагоги-психологи	291	290	277	276	14	14
социальные педагоги	114	112	108	107	6	5
педагоги-организаторы	3	2	3	2	-	-
педагоги дополнительного образования	68	66	66	64	2	2
другие	41	39	39	37	2	2
младшие воспитатели	4727	4706	3721	3703	1006	1003
помощники воспитателей	480	478	186	186	294	292
медицинский персонал – всего	694	683	561	551	133	132
из него: врачи	30	27	28	25	2	2
медицинские сестры	658	647	527	518	131	129
обслуживающий персонал – всего	8991	6265	6077	4337	2914	1928
из него:						
шеф-повара, повара	1753	1732	1033	1019	720	713
другие	7238	4533	5044	3318	2194	1215



**7.4. Распределение административного и педагогического персонала дошкольных образовательных организаций по уровню образования в 2015 г.**

	Заведующие, заместители заведующих		Педагогические работники		из них: воспитатели (включая старших)	
	численность, человек	в % к итогу	численность, человек	в % к итогу	численность, человек	в % к итогу
<b>Всего по области</b>						
<b>Всего,</b>	1299	100,0	10819	100,0	8710	100,0
из них имеют образование:						
высшее						
профессиональное	922	71,0	5071	46,9	3636	41,7
из них педагогическое	782	60,2	4713	43,6	3356	38,5
среднее						
профессиональное	340	26,2	5576	51,5	4922	56,5
из них педагогическое	212	16,3	5141	47,5	4582	52,6
<b>Городские поселения</b>						
<b>Всего,</b>	812	100,0	8631	100,0	6792	100,0
из них имеют образование:						
высшее						
профессиональное	656	80,8	4399	51,0	3077	45,3
из них педагогическое	563	69,3	4115	47,7	2852	42,0
среднее						
профессиональное	134	16,5	4128	47,8	3620	53,3
из них педагогическое	61	7,5	3886	45,0	3430	50,5
<b>Сельская местность</b>						
<b>Всего,</b>	487	100,0	2188	100,0	1918	100,0
из них имеют образование:						
высшее						
профессиональное	266	54,6	672	30,7	559	29,1
из них педагогическое	219	45,0	598	27,3	504	26,3
среднее						
профессиональное	206	42,3	1448	66,2	1302	67,9
из них педагогическое	151	31,0	1255	57,4	1152	60,1

**ОБЩЕЕ ОБРАЗОВАНИЕ**

**7.5. Число государственных и муниципальных  
общеобразовательных организаций**  
(на начало учебного года)

	2011/ 2012	2012/ 2013	2013/ 2014	2014/ 2015	2015/ 2016
Число общеобразовательных организаций <sup>1</sup> , в том числе:	1115	1071	1046	1029	1015
в городах и поселках городского типа	342	330	324	320	315
в сельской местности	773	741	722	709	700
Из общего числа учреждений: общеобразовательные организации (без вечерних (сменных) общеобразова- тельных организаций, в том числе:	1099	1056	1034	1017	1004
в городах и поселках городского типа	327	316	313	309	305
в сельской местности	772	740	721	708	699
вечерние (сменные) общеобразовательные организации, в том числе:	16	15	12	12	11
в городах и поселках городского типа	15	14	11	11	10
в сельской местности	1	1	1	1	1

<sup>1</sup>Включая филиалы.

**7.6. Численность учащихся  
в общеобразовательных организациях  
(без вечерних (сменных) общеобразовательных организаций)  
(на начало учебного года, человек)**

	2011/ 2012	2012/ 2013	2013/ 2014	2014/ 2015	2015/ 2016
<b>Все общеобразовательные организации</b>					
Численность учащихся – всего, человек,	218111	219294	218486	221227	225524
в том числе в :					
1-4 классах	88487	89534	90507	93039	95666
5-9 классах	102794	101320	101752	103496	105951
10-11(12) классах прочих <sup>1</sup>	23110	24335	22040	20383	19498
(включая классы для детей с отклонениями в разви- тии)	3720	4105	4187	4309	4409
<b>Государственные и муниципальные общеобразовательные организации</b>					
Численность учащихся – всего, человек,	216435	217568	216660	219321	223500
в том числе в:					
1-4 классах	87853	88895	89803	92288	94893
5-9 классах	102055	100581	100975	102633	104985
10-11(12) классах прочих <sup>1</sup>	22807	23987	21695	20091	19213
(включая классы для де- тей с отклонениями в раз- витии)	4105	4187	4187	4309	4409
<b>Негосударственные общеобразовательные учреждения</b>					
Численность учащихся – всего, человек,	1676	1726	1826	1906	2024
в том числе в:					
1-4 классах	634	639	704	751	773
5-9 классах	739	739	777	863	966
10-11(12) классах прочих <sup>1</sup>	303	348	345	292	285
(включая классы для де- тей с отклонениями в раз- витии)	-	-	-	-	-

<sup>1</sup> Образовательные организации для детей с ограниченными возможностями здоровья, с девиантным поведением и санаторно-лесные школы.

**7.7. Сменность занятий в государственных и муниципальных общеобразовательных организациях<sup>1</sup>**

(без вечерних (сменных) общеобразовательных организаций)  
(на начало учебного года)

	2011/ 2012	2012/ 2013	2013/ 2014	2014/ 2015	2015/ 2016
Число общеобразовательных организаций, ведущих занятия					
в одну смену	940	811	806	792	784
в % от общего числа организаций	87,9	86,4	87,9	88,2	88,7
в две смены	130	128	111	106	100
в % от общего числа организаций	12,1	13,6	12,1	11,8	11,3
Численность учащихся, занимающихся					
в первую смену, тыс.человек	190,6	191,3	191,9	194,3	199,4
в % от общей численности	89,6	89,6	90,3	90,4	91,0
во вторую смену, тыс.человек	22,1	22,2	20,5	20,7	19,7
в % от общей численности	10,4	10,4	9,7	9,6	9,0

<sup>1</sup>Без учета организаций для детей с ограниченными возможностями здоровья, с девиантным поведением.

**7.8. Электронные средства обучения в государственных и муниципальных общеобразовательных организациях**

(без вечерних(сменных) общеобразовательных организаций)  
(на начало учебного года)

	2012/ 2013	2013/ 2014	2014/ 2015	2015/ 2016
Число персональных компьютеров	22277	25267	26855	27604
из них используемые в учебных целях	18360	21146	22453	23065
из них:				
в составе локальных вычислительных сетей	11717	12220	13043	13397
имеющие доступ к сети Интернет	12933	13433	15079	15624
Число персональных компьютеров на одну организацию, шт.	21	24	26	27
Число персональных компьютеров, используемых в учебных целях, на 1000 обучающихся, шт.	102	117	122	...

**7.9. Техническое состояние зданий  
государственных и муниципальных  
общеобразовательных организаций**  
(без вечерних (сменных) общеобразовательных организаций)  
(на начало учебного года)

	2013/ 2014	2014/ 2015	2014/ 2015
Число общеобразовательных организаций:			
требующих капитального ремонта	157	251	179
в % от общего числа общеобразовательных организаций	15,2	24,7	17,8
находящихся в аварийном состоянии	2	3	1
в % от общего числа общеобразовательных организаций	0,2	0,3	0,1
Численность учащихся в общеобразовательных организациях:			
требующих капитального ремонта	21755	37870	32559
в % от общего числа учащихся в общеобразовательных организациях	10,0	17,3	14,6
находящихся в аварийном состоянии	580	570	550
в % от общего числа учащихся в общеобразовательных организациях	0,3	0,3	0,2

**7.10. Государственные и муниципальные  
вечерние (сменные) общеобразовательные организации**  
(на начало учебного года)

	2011/ 2012	2012/ 2013	2013/ 2014	2014/ 2015	2015/ 2016
Число организаций	16	15	12	12	11
В них обучающихся, человек,	4090	3543	3050	2998	2659
в том числе:					
в 1-9 классах	816	665	522	496	471
в 10-16 классах	3274	2878	2528	2502	2188

**7.11. Численность выпускников  
общеобразовательных организаций  
(человек)**

	2011	2012	2013	2014	2015
Численность учащихся, получивших аттестат об основном общем образовании – всего,	23427	21999	20771	20584	19782
в том числе по окончании:					
государственных и муниципальных организаций (без вечерних (сменных) общеобразовательных организаций)	22612	21068	19754	19872	19145
негосударственных организаций	180	193	173	165	163
государственных и муниципальных вечерних (сменных) организаций	635	738	844	547	474
Численность учащихся, получивших аттестат о среднем (полном) общем образовании – всего,	12886	10535	12493	11713	10226
в том числе по окончании:					
государственных и муниципальных организаций (без вечерних (сменных) общеобразовательных организаций)	11773	9775	11758	10772	9614
негосударственных организаций	226	136	147	197	148
государственных и муниципальных вечерних (сменных) организаций	887	624	588	744	464

**7.12. Распределение педагогических работников  
государственных и муниципальных дневных организаций,  
реализующих программы общего образования,  
по уровню образования на 20.09.2015  
(человек)**

	Общая числен- ность	из них имели образование:				
		высшее про- фессио- нальное	из них педаго- гичес- кое	среднее профес- сиона- льное	из них педаго- гичес- кое	сред- нее (полное) общее
<b>Всего по области</b>						
Педагогические работники	20708	17425	16551	2976	2509	166
в том числе:						
учителя	18176	15709	15049	2270	1959	98
из них:						
1-4 и подгото- витель-ных классов	4884	3838	3787	1008	982	19
<b>Городские поселения</b>						
Педагогические работники	12142	10940	10418	1099	932	64
в том числе:						
учителя	10518	9647	9282	821	723	25
из них:						
1-4 и подгото- витель-ных классов	3031	2586	2564	430	424	8
<b>Сельская местность</b>						
Педагогические работники	8566	6485	6133	1877	1577	102
в том числе:						
учителя	7658	6062	5767	1449	1236	73
из них:						
1-4 и подгото- витель-ных классов	1853	1252	1223	578	558	11

## НАЧАЛЬНОЕ ПРОФЕССИОНАЛЬНОЕ ОБРАЗОВАНИЕ

### 7.13. Образовательные организации начального профессионального образования

	2011	2012	2013	2014	2015
Число образовательных организаций (на конец года)	41	39	36	50	8
Численность обучающихся в них (на конец года) – всего, человек	17949	14567	14107	12693	12517
Принято на обучение, человек	11206	8888	8156	6811	7219
Подготовлено (выпущено) квалифицированных рабочих – всего, человек	12011	9125	7628	6953	6493

### 7.14. Численность работников образовательных организаций начального профессионального образования (на конец года, человек)

	2014		2015	
	фактическая численность	из них женщин	фактическая численность	из них женщин
Всего работников,	1806	1076	147	31
в том числе:				
педагогические:	854	476	109	12
из них:				
преподаватели	367	217	31	4
мастера производственного обучения	369	162	76	6



**7.15. Выпуск квалифицированных рабочих  
образовательными организациями  
начального профессионального образования  
по профессиям  
(человек)**

	2012	2013	2014	2015
Выпущено квалифицированных рабочих – всего,	9125	7628	6953	6154
в том числе по профессиям:				
общим для всех видов экономической деятельности	1071	902	854	873
промышленности	3127	2753	2411	2423
строительных, монтажных и ремонтно-строительных работ	776	821	747	695
реставрационных работ	20	-	-	20
транспорта	1117	859	947	818
общественного питания, торговли и производства пищевой продукции	1271	912	951	682
сферы обслуживания	612	525	360	286
сельского хозяйства	675	573	502	287
должности служащих	419	276	163	36
рабочих связи	37	7	18	34

**СРЕДНЕЕ ПРОФЕССИОНАЛЬНОЕ ОБРАЗОВАНИЕ**

**7.16. Организации среднего профессионального образования**  
(на начало учебного года)

	2011/ 2012	2012/ 2013	2013/ 2014	2014/ 2015	2015/ 2016
Число организаций – всего	42	42	39	34	30
В них студентов, человек,	44365	43821	42901	41877	41217
в том числе обучавшихся на отделениях:					
очных	34240	33969	33838	34212	34360
очно-заочных (вечерних)	1058	1263	1083	788	484
заочных	8922	8439	7980	6877	6373
экстернат	145	150	-	-	-
На 10 000 человек населения приходится студентов	176	175	172	168	166
Принято в организации – всего, человек,	14522	13439	12700	12324	12630
в том числе на отделения:					
очные	11597	10499	...	10454	10777
заочные (вечерние)	468	586	...	167	135
заочные	2377	2243	...	1703	1718
экстернат	80	111	...	-	-
Выпущено из организаций– всего, человек,	10862	9930	9559	9621	9127
в том числе обучавшихся на отделениях:					
очных	8148	7462	...	7005	7191
заочных (вечерних)	271	311	...	371	329
заочных	2370	2042	...	2245	1607
экстернат	73	115	...	-	-
Выпущено специалистов на 10 000 человек населения	43	40	38	39	37

**7.17. Общие сведения о персонале организаций  
среднего профессионального образования  
(на 01.10.2015, человек)**

	Всего	в том числе женщин
Общая численность работников	6444	4508
Педагогические работники – всего	2949	2235
из них:		
преподаватели	2289	1788
мастера производственного обучения	212	103

**7.18. Электронные средства обучения  
в организациях среднего профессионального образования  
(на конец года)**

	2012	2013	2014	2015
Число персональных компьютеров, используемых в учебных целях	3684	3496	2409	2849
из них				
в составе локальных вычислительных сетей	2905	2760	1769	2434
имеющие доступ к сети Интернет	2574	2546	1568	2329
Число персональных компьютеров, ис- пользуемых в учебных целях, на 100 студентов, шт.	11	12	10	...

**ВЫСШЕЕ ПРОФЕССИОНАЛЬНОЕ ОБРАЗОВАНИЕ**

**7.19. Организации высшего профессионального образования**

(на начало учебного года)

	2011/ 2012	2012/ 2013	2013/ 2014	2014/ 2015	2015/ 2016
<b>Все организации</b>					
<b>высшего профессионального образования</b>					
Число самостоятельных образовательных организаций – всего,	8	8	8	7	7
В них студентов, человек, в том числе обучавшихся на отделениях:	110554	103271	96930	90799	84494
очных	51872	48767	47064	46057	41288
очно-заочных (вечерних)	1482	839	847	938	1830
заочных	56715	53092	48471	43804	41376
экстернат	485	573	548	-	-
На 10 000 человек населения приходилось студентов	438	412	388	364	340
<b>Государственные и муниципальные организации</b>					
<b>высшего профессионального образования</b>					
Число организаций – всего,	7	7	7	6	6
В них студентов, человек, в том числе обучавшихся на отделениях:	107059	99695	91936	86051	78846
очных	51538	48471	46704	45699	40864
очно-заочных (вечерних)	1482	640	544	468	1139
заочных	53554	50011	44140	39884	36843
экстернат	485	573	548	-	-
На 10 000 человек населения приходилось студентов	425	398	368	345	317
<b>Негосударственные организации</b>					
<b>высшего профессионального образования</b>					
Число организаций – всего,	1	1	1	1	1
В них студентов, человек, в том числе обучавшихся на отделениях:	3495	3576	4994	4748	5648
очных	334	296	360	358	424
очно-заочных (вечерних)	-	199	303	470	691
заочных	3161	3081	4331	3920	4533
экстернат	-	-	-	-	-
На 10 000 человек населения приходилось студентов	14	14	20	19	23

**7.20. Прием в организации  
высшего профессионального образования  
по формам обучения  
(человек)**

	2011	2012	2013	2014	2015
<b>Все организации высшего профессионального образования</b>					
Принято студентов, в том числе на отделения:	19608	21174	22836	21098	22321
очные	11406	10463	...	11638	11893
заочные (вечерние)	64	145	...	318	741
заочные	8110	10519	...	9142	9687
экстернат	28	47	...	-	-
<b>Государственные и муниципальные организации высшего профессионального образования</b>					
Принято студентов, в том числе на отделения:	19094	20320	21740	20045	20984
очные	11373	10384	...	11531	11749
заочные (вечерние)	64	22	...	142	508
заочные	7629	9867	...	8372	8727
экстернат	28	47	...	-	-
<b>Негосударственные организации высшего профессионального образования</b>					
Принято студентов, в том числе на отделения:	514	854	1096	1053	1337
очные	33	79	...	107	144
заочные (вечерние)	-	123	...	176	233
заочные	481	652	...	770	960
экстернат	-	-	...	-	-

**7.21. Выпуск специалистов организациями  
высшего профессионального образования по формам обучения  
(человек)**

	2011	2012	2013	2014	2015
<b>Все организации</b>					
<b>высшего профессионального образования</b>					
Выпущено специалистов, в том числе обучавшихся на отделениях:	23739	23229	22718	20345	23471
очных	11027	10764	...	9733	13923
очно-заочных (вечерних)	953	749	...	155	189
заочных	11734	11690	...	10457	9359
экстернат	25	26	...	-	-
Выпущено специалистов на 10 000 человек населения	94	92	91	82	94
<b>Государственные и муниципальные организации</b>					
<b>высшего профессионального образования</b>					
Выпущено специалистов, в том числе обучавшихся на отделениях:	22967	22531	21890	19834	23110
очных	10927	10668	...	9676	13852
очно-заочных (вечерних)	953	749	...	155	189
заочных	11062	11088	...	10003	9069
экстернат	25	26	...	-	-
Выпущено специалистов на 10 000 человек населения	91	90	88	80	93
<b>Негосударственные организации</b>					
<b>высшего профессионального образования</b>					
Выпущено специалистов, в том числе обучавшихся на отделениях:	772	698	828	511	361
очных	100	96	...	57	71
очно-заочных (вечерних)	-	-	...	-	-
заочных	672	602	...	454	290
экстернат	-	-	...	-	-
Выпущено специалистов на 10 000 человек населения	3	3	3	2	1

**7.22. Численность профессорско-преподавательского персонала организаций высшего профессионального образования**  
(на 1.10.2015, человек)

	Всего	в том числе государственных организаций
Численность штатного профессорско-преподавательского персонала,	5019	4737
из него женщин	3029	2886
в % к общей численности	60,4	60,9
Кроме того, профессорско-преподавательский персонал, работающий по договорам гражданско-правового характера,	199	191
из него женщин	44	44
в % к общей численности персонала, работающего по договорам гражданско-правового характера	22,1	23,0

**7.23. Электронные средства обучения в организациях высшего профессионального образования**  
(на конец года)

	2012	2013	2014	2015
Число персональных компьютеров, используемые в учебных целях,	12652	12549	12667	11711
из них				
в составе локальных вычислительных сетей	10471	10689	11075	10650
имеющие доступ к сети Интернет	10077	10383	10822	10320
Число персональных компьютеров, используемых в учебных целях на 100 студентов, шт.	22	22	12	...

**КУЛЬТУРА И СПОРТ**  
**7.24. Учреждения культуры**

	2011	2012	2013	2014	2015
Число общедоступных (публичных) библиотек, всего	1028	1013	983	951	947
городская местность	201	199	194	192	190
сельская местность	827	814	789	759	757
на 10 000 человек населения	4,1	4,0	3,9	3,8	3,8
городская местность	1	1	1	1	1
сельская местность	13	13	13	12	12
Библиотечный фонд общедоступных (публичных) библиотек – всего, млн экз.	15,7	15,5	15,2	14,9	14,7
городская местность	9,4	9,5	9,4	9,3	9,1
сельская местность	6,3	6,0	5,8	5,6	5,6
на 1000 человек населения, тыс.	6,2	6,2	6,1	6,0	5,9
городская местность	5,0	5,1	5,0	4,9	4,8
сельская местность	9,9	9,6	9,4	9,1	9,1
Число учреждений культурно-досугового типа, всего	1160	1140	1099	1023	979
городская местность	120	117	116	114	126
сельская местность	1040	1023	983	909	853
на 10 000 человек населения	5	5	4	4	4
городская местность	1	1	1	0,6	0,7
сельская местность	16	16	16	15	14
Количество мест в учреждениях культурно-досугового типа – всего, тыс.	223,6	222,0	214,6	206,3	200,0
городская местность	39,9	37,4	37,0	34,3	33,0
сельская местность	183,7	184,6	177,6	172,0	167,0
на 1000 человек населения	89	89	86	83	80
городская местность	21	20	20	18	18
сельская местность	289	292	285	278	272



Продолжение табл.7.24.

	2011	2012	2013	2014	2015
Число киноустановок <sup>1</sup>	437	398	318	231	22
городская местность	73	72	68	66	22
сельская местность	364	326	250	165	-
на 10 000 человек населения	1,7	1,6	1,3	0,9	0,1
городская местность	0,4	0,4	0,4	0,4	0,1
сельская местность	5,7	5,2	4,0	2,7	-
Число мест в зрительных залах стационарных киноустановок, тыс.	101,6	93,7	79,2	56,7	4,1
городская местность	21,2	21,1	19,5	18,0	4,1
сельская местность	80,4	72,6	59,7	38,8	-
Число посещений киносеансов, тыс.	2161,1	2154,4	1988,0	1823,4	1468,9
городская местность	1894,7	1910,4	1832,9	1718,6	1468,9
сельская местность	266,4	244,0	155,1	104,8	-
Число посещений киносеансов в среднем 1 жителем	0,9	0,9	0,8	0,7	0,6
городская местность	1,0	1,0	1,0	0,9	0,8
сельская местность	0,4	0,4	0,2	0,2	-
Число театров	11	11	11	11	11
городская местность	11	11	11	11	11
Число посещений театров всего, тыс.	677,9	657,9	653,7	625,8	583,4
на 1000 человек населения	270	263	261	251	234
Число музеев	26	26	26	26	26
городская местность	26	26	26	26	26
Число посещений музеев всего, тыс.	803,7	839,0	846,5	787,0	800,5
на 1000 человек населения	320	335	339	315	321

<sup>1</sup>Данные о киноустановках за 2015 г. приведены по коммерческим организациям

**7.25. Выпуск книг, журналов и газет<sup>1</sup>**

	2011	2012	2013	2014	2015
<b>Книги и брошюры</b>					
Число изданий	1553	978	1230	1104	1228
Годовой тираж, тыс.экз.	3986,4	4138,0	5356,4	3730,8	3993,2
Тираж книг и брошюр на 1000 человек населения	1585,7	1651,2	2142,6	1495,4	1603,5
<b>Периодические и продолжающиеся издания</b>					
Число журналов и других изданий	78	68	65	72	71
Годовой тираж всех журналов, тыс.экз.	5812,9	5963,9	6281,9	5418,2	5363,4
Тираж журналов и других периодических изданий на 1000 человек населения	2312,2	2379,8	2512,8	2171,8	2153,7
<b>Газеты</b>					
Число изданий	211	201	199	188	173
Годовой тираж, тыс.экз.	122892,4	125408,5	124291,9	107989,3	87943,2
Тираж газет на 1000 человек населения	48882,9	50042,7	49718,2	43286,0	35314,6

<sup>1</sup> 2011 г. – по данным Российской книжной палаты, с 2012 г. – Роспечати.

### 7.26. Число спортивных сооружений

	2011	2012	2013	2014	2015
Всего спортивных сооружений	3510	3478	3474	3486	3496
из них:					
стадионы с трибунами <sup>1</sup>	25	25	26	26	26
дворцы спорта	3	...	...	...	...
плоскостные спортсооружения	1631	1623	1613	1615	1622
спортивные залы	1461	1339	1340	1342	1348
плавательные бассейны	51	52	60	62	64
лыжные базы	27	25	26	25	25
сооружения для стрелковых видов спорта	121	99	95	96	97
Из общего числа – в сельской местности	1704	1651	1644	1650	1644

<sup>1</sup> На 1500 мест и более.

### 7.27 Численность населения, занимающегося физкультурой и спортом

	2011	2012	2013	2014	2015
Численность лиц, систематиче- ски занимающихся физической культурой и спортом, человек:					
занимающихся физической культурой и спортом	620746	631057	645214	656568	699407
посещающих учебные заня- тия по физической культуре	379627	384959	358071	367907	351433
Доля лиц, занимающихся физи- ческой культурой и спортом, в общей численности населения, %	39,9	40,6	40,2	41,1	42,1

**7.28. Сведения о физкультурно-оздоровительной работе**

	Число организа- ций, проводящих физкультурно- оздоровительную работу		Занимались физкультурой и спортом, тыс. человек		Посещали учебные за- нятия по физ- культуре, тыс. человек	
	2014	2015	2014	2015	2014	2015
Всего,	3058	2941	656,6	699,4	367,9	351,4
в том числе в сельской местности	619	519	99,6	101,2	27,1	18,7
из общего числа в:						
дошкольных образова- тельных организациях	760	765	58,5	71,5	71,5	62,8
общеобразовательных организациях	904	879	177,0	200,6	207,2	204,7
образовательных орга- низациях среднего профессионального образования	72	71	31,4	36,2	34,4	35,0
образовательных ор- ганизациях высшего профессионального образования	30	26	48,1	50,2	54,9	48,9
организациях дополни- тельного образования для детей	94	90	64,3	63,1	-	-
физкультурно- спортивных клубах по месту жительства	117	128	22,9	23,0	-	-
учреждениях и органи- зациях при спортивных сооружениях	19	20	30,6	31,0	-	-
фитнес-клубах	117	130	37,0	38,2	-	-
предприятиях, учреж- дениях ,организациях	690	663	150,0	156,3	-	-
других учреждениях и организациях, в том числе адаптивной физ- культуры и спорта	255	169	36,9	29,4	-	-

## 8. ЗДРАВООХРАНЕНИЕ

В разделе приведены сведения о сети медицинских организаций (с 2008 г. – без микропредприятий), медицинских работников (без индивидуальных предпринимателей) всех форм собственности, всех министерств и ведомств, полученные из официально представленных статистических данных.

В общую **численность врачей** включаются все врачи с высшим медицинским образованием, занятые в лечебных, санитарных организациях, учреждениях социального обеспечения, научно–исследовательских институтах, учреждениях, занятых подготовкой кадров, в аппарате органов здравоохранения и других организациях всех форм собственности.

В общую **численность среднего медицинского персонала** включаются все лица со средним медицинским образованием, занятые в лечебных, санитарных организациях, учреждениях социального обеспечения, дошкольных учреждениях, школах, домах ребенка и др.

В больничных организациях подлежат учету **койки**, оборудованные необходимым инвентарем, независимо от того, заняты они больными или нет.

В число **амбулаторно–поликлинических организаций** включаются все медицинские организации, которые ведут амбулаторный прием (поликлиники, амбулатории, диспансеры, поликлинические отделения в составе больничных организаций и др.), в том числе негосударственные (частные) лечебно-профилактические организации – юридические лица, имеющие лицензию на право ведения медицинской деятельности.

**Профилактическим осмотрам** периодически подвергаются отдельные категории работников производственных предприятий с учетом условий труда, работники коммунальных, детских, лечебно–профилактических и других учреждений, а также дети и подростки.

**Заболееваемость населения** по данным обращаемости характеризуется числом случаев заболеваний, выявленных в течение года при обращении в медицинские организации всех ведомств или при профилактическом осмотре. **Первичная заболеваемость** (впервые выявленная заболеваемость, заболеваемость населения с диагнозом, установленным впервые в жизни, вновь выявленная заболеваемость) регистрируется при установлении больному диагноза впервые в жизни в данном году.

**Уровень заболеваемости** (распространенность заболеваний) определяется отношением числа случаев заболеваний к среднегодовой численности населения.

**Контингент пациентов** включает совокупность всех лиц, страдающих данной болезнью, состоящих на учете в медицинских организациях. Показатель «численность пациентов на 10 000 человек населения» исчисляется как отношение числа пациентов, состоящих на учете в медицинских организациях на конец года, к численности населения на конец года.

Данные о заболеваемости населения приведены по отчетности Министерства здравоохранения, Управления Роспотребнадзора по Саратовской области, о лицах, впервые признанных инвалидами и выдаче инвалидам рекомендаций по реабилитации – сведений ФКУ Главного бюро медико-социальной экспертизы Саратовской области.

### 8.1. Основные показатели здравоохранения (на конец года)

	2011	2012	2013	2014	2015
Число больничных организаций <sup>1</sup>	119	118	109 <sup>2</sup>	109 <sup>2</sup>	106 <sup>2</sup>
Число больничных коек всего	24716	24757	24367	23768	24451
на 10 000 человек населения	98,5	98,9	97,6	95,3	98,3
Число врачебных амбула- торно-поликлинических орга- низаций (включая входящие в состав других организа- ций– юридических лиц)	383	385	379	378	354
Мощность амбулаторно- поликлинических органи- заций, посещений в смену всего	65162	66180	66876	67525	68685
на 10 000 человек населения	259,7	264,4	267,9	270,9	276,1
Численность врачей всех специальностей, человек всего	13304	13205	13356	13266	12099
на 10 000 человек населения	53,0	52,8	53,5	53,2	48,6
Численность среднего медицинского персонала, человек всего	27998	27860	27704	27546	26917
на 10 000 человек населения	111,6	111,3	111,0	110,5	108,2

<sup>1</sup>Число медицинских организаций юридических лиц и их территориально-обособленных подразделений.

<sup>2</sup> Самостоятельных (юридических лиц).

## 8.2. Основные показатели деятельности медицинских организаций Министерства здравоохранения области

	2011	2012	2013	2014	2015
Численность госпитализированных пациентов, тыс. человек	650,5	659,1	659,5	614,7	600,9
Численность госпитализированных пациентов на 1000 человек населения	259	263	264	246	241
Средняя длительность пребывания пациента на койке, дней	11	11	10	11	11
Оборот (функция) койки <sup>1</sup> , раз	31	32	32	31	30
Среднее число дней занятости койки в стационаре	333	332	332	324	315
Число посещений врачей на амбулаторном приеме и на дому (включая скорую и планово-консультативную помощь) - всего, тыс.	26211,7	27572,9	25748,4	22926,4	22799,7
Среднее число посещений врачей одним жителем	10,4	11,0	10,3	9,2	9,2
Число станций (отделений) скорой медицинской помощи (самостоятельные и входящие в состав других организаций)	40	40	40	40	40
Число лиц, которым оказана помощь амбулаторно и при выездах, тыс. человек	878,8	841,3	835,0	809,0	805,0
на 1000 жителей	349,5	335,7	334,0	324,3	323,6
Стоматологические поликлиники и организации, имеющие стоматологические отделения (кабинеты), ед.	63	67	65	71	106
Число посещений стоматологов и зубных врачей, тыс.	1368,4	1353,5	1300,4	1492,6	1383,3
Зубопротезные отделения и кабинеты, ед.	41	34	36	36	36

<sup>1</sup> Среднее число пациентов, приходящихся на одну фактически развернутую койку за год.

### 8.3. Число больничных коек по специализации (на конец года)

	2011	2012	2013	2014	2015
Всего по области					
Число больничных коек	24716	24757	24367	23768	24451
из них:					
терапевтического профиля (включая кардиологические)	5599	5592	5314	5259	5625
хирургического профиля	4804	4808	4654	4597	4371
онкологических	616	610	642	679	675
туберкулезных	1955	1954	1954	1680	1685
инфекционных	1488	1541	1485	1462	1374
офтальмологических	485	495	490	470	451
отоларингологических	366	360	352	357	330
дерматовенерологических	481	456	386	373	340
для психически больных (включая психосоматические)	2438	2435	2465	2500	2647
наркологических	470	472	470	470	446
неврологических	1427	1446	1420	1389	1355
На 10 000 человек населения					
Число больничных коек	98,5	98,9	97,6	95,3	98,3
из них:					
терапевтического профиля	22,3	22,3	21,3	21,1	22,6
хирургического профиля	19,1	19,2	18,6	18,4	17,6
онкологических	2,4	2,4	2,6	2,7	2,7
туберкулезных	7,8	7,8	7,8	6,7	6,8
инфекционных	5,9	6,2	5,9	5,9	5,5
офтальмологических	1,9	2,0	2,0	1,9	1,8
отоларингологических	1,5	1,4	1,4	1,4	1,3
дермато-венерологических	1,9	1,8	1,5	1,5	1,4
для психически больных (включая психосоматические)	9,7	9,7	9,9	10,0	10,6
наркологических	1,9	1,9	1,9	1,9	1,8
неврологических	5,7	5,8	5,7	5,6	5,4

Примечание. К койкам терапевтического профиля относятся: терапевтические, кардио-ревматологические, аллергологические, восстановительного лечения, гастроэнтерологические, эндокринологические, гематологические, нефрологические, ревматологические, пульмонологические. К койкам хирургического профиля: хирургические, нейрохирургические, торакальной хирургии, кардиохирургические, сосудистой хирургии, травматологические, ожоговые, ортопедические, урологические, стоматологические, проктологические, гнойной хирургии.



#### 8.4. Коечный фонд для женщин и детей (на конец года)

	Число коек					
	для беременных, рожениц и родильниц		гинекологических (включая койки для производства абортов)		для больных детей	
	тыс.	на 10 000 женщин в возрасте 15-49 лет	тыс.	на 10 000 женщин	тыс.	на 10 000 детей 0-14 лет
2011	1,6	25,4	1,1	8,3	3,6	99,6
2012	1,6	25,4	1,1	8,2	3,6	99,3
2013	1,5	24,2	1,0	7,5	3,6	95,9
2014	1,4	23,7	1,0	7,2	3,2	84,4
2015	1,4	23,5	1,0	6,6	3,5	90,5

#### 8.5. Численность врачей по отдельным специальностям (на конец года, человек)

	Всего			На 10 000 человек населения <sup>1</sup>		
	2013	2014	2015	2013	2014	2015
Численность врачей (без зубных) всех специальностей	13356	13266	12099	53,5	53,2	48,6
из них:						
терапевтического профиля	3373	3009	2953	13,5	12,1	11,9
из них врачей общей практики (семейных)	136	129	123	0,5	0,5	0,5
хирургического профиля <sup>2</sup>	1471	1292	1278	5,9	5,2	5,1
анестезиологов-реаниматологов, токсикологов	545	544	550	2,2	2,2	2,2
акушеров-гинекологов	953	939	929	7,0	6,9	6,9
педиатров	1336	1132	1127	36,0	29,9	29,3
офтальмологов	301	298	288	1,2	1,2	1,2

Продолжение табл.8.5.

	Всего			На 10 000 человек населения <sup>1</sup>		
	2013	2014	2015	2013	2014	2015
отоларингологов, сурдологов-отоларингологов	233	223	215	0,9	0,9	0,9
неврологов	472	441	440	1,9	1,8	1,8
психиатров, психотерапевтов и психиатров-наркологов	401	378	336	1,6	1,5	1,4
фтизиатров	169	161	148	0,7	0,6	0,6
дерматовенерологов	250	228	224	1,0	0,9	0,9
рентгенологов и радиологов	391	401	398	1,6	1,6	1,6
врачей по лечебной физкультуре и спортивной медицине	81	65	71	0,3	0,3	0,3
стоматологов	968	991	909	3,9	4,0	3,7

<sup>1</sup> Численность акушеров-гинекологов рассчитана на 10 000 женщин, педиатров – на 10 000 детей в возрасте 0 – 14 лет.

<sup>2</sup> Без анестезиологов-реаниматологов.

**Примечание.** К врачам терапевтического профиля относятся: терапевты, кардиологи, эндокринологи, гематологи, физиотерапевты, инфекционисты, ревматологи, гастроэнтерологи, диетологи, пульмонологи, генетики, нефрологи, диабетологи, аллергологи-иммунологи, профпатологи, врачи по функциональной и ультразвуковой диагностике, гериатры, лаборанты-генетики, клинические фармакологи, врачи общей практики (семейные); к врачам-хирургам относятся: хирурги, нейрохирурги, травматологи, ортопеды, сердечно-сосудистые, торакальные и челюстно-лицевые хирурги, онкологи, урологи, колопроктологи, эндоскописты. В число педиатров включены педиатры, детские эндокринологи, детские хирурги, детские онкологи, неонатологи; в число стоматологов – детские стоматологи, стоматологи-терапевты, стоматологи-ортопеды, ортодонты, стоматологи-хирурги.

**8.6. Распределение численности врачей  
в организациях Министерства здравоохранения  
по квалификационным категориям**

(в %)

	2011	2012	2013	2014	2015
Всего врачей					
Имеют квалификационную категорию:					
высшую	33	33	33	33	36
первую	16	14	12	10	10
вторую	9	9	9	8	9
Кроме того, имеют сертификат специалиста	96	97	96	91	99
В том числе работают в организациях, расположенных в сельской местности					
Имеют квалификационную категорию:					
высшую	18	19	22	20	18
первую	11	11	7	6	5
вторую	4	4	4	4	3
Кроме того, имеют сертификат специалиста	98	100	99	97	98

**8.7. Численность среднего медицинского персонала  
по отдельным специальностям**

(организаций всех форм собственности, на конец года, человек)

	Всего		На 10 тыс. человек населения	
	2014	2015	2014	2015
Численность среднего медицинского персонала всех специальностей,	27546	26917	110,5	108,2
из них:				
медицинских сестер	19136	18577	76,8	74,70
акушеров	1150	1090	8,5 <sup>1</sup>	8,08 <sup>1</sup>
лаборантов, рентгенолаборантов, фельдшеров-лаборантов	2409	2345	9,7	9,43
зубных врачей	940	548	3,8	2,20

<sup>1</sup> На 10 тыс. женщин на конец года.

**8.8. Заболеваемость населения по основным классам болезней**(зарегистрировано пациентов с диагнозом,  
установленным впервые в жизни)

	2011	2012	2013	2014	2015
Всего по области, тыс. человек					
Все болезни, из них:	1901,7	1850,1	1908,6	1837,6	1870,8
некоторые инфекционные и паразитарные болезни	55,8	57,0	65,4	64,7	58,1
новообразования	27,5	28,4	30,1	30,0	29,0
болезни крови, кроветворных органов и отдельные нарушения, вовлекающие иммунный механизм	10,0	9,4	9,1	9,4	13,2
болезни эндокринной системы, расстройства питания и нарушения обмена веществ	29,4	31,4	27,6	28,2	39,1
болезни нервной системы и органов чувств	203,3	209,8	203,8	200,0	196,0
болезни системы кровообращения	85,4	76,9	83,1	94,9	119,5
болезни органов дыхания	776,1	719,7	743,3	703,9	720,4
болезни органов пищеварения	57,0	55,6	52,4	56,8	58,0
болезни кожи и подкожной клетчатки	136,2	136,0	140,2	143,4	139,4
болезни костно-мышечной системы и соединительной ткани	79,7	79,9	72,9	65,1	62,3
болезни мочеполовой системы	143,4	144,9	144,2	151,9	160,1
осложнения беременности, родов и послеродового периода	46,5	44,6	68,7	57,5	55,5
врожденные аномалии (пороки развития), деформации и хромосомные нарушения	9,1	9,4	9,5	11,8	11,3
травмы, отравления и некоторые другие последствия воздействия внешних причин	184,9	185,6	192,0	179,8	187,4

Продолжение табл.8.8.

	2011	2012	2013	2014	2015
На 1000 человек населения					
Все болезни, из них:	756,4	738,3	763,5	736,6	751,2
некоторые инфекционные и паразитарные болезни	22,0	22,2	26,2	25,9	23,3
новообразования	10,9	11,3	12,1	12,0	11,6
болезни крови, кроветворных ор- ганов и отдельные нарушения, во- влекающие иммунный механизм	4,0	3,8	3,6	3,8	5,3
болезни эндокринной системы, расстройства питания и наруше- ния обмена веществ	11,7	12,5	11,0	11,3	15,7
болезни нервной системы и орга- нов чувств	80,9	83,7	81,5	80,2	78,7
болезни системы кровообращения	34,0	30,7	33,3	38,0	48,0
болезни органов дыхания	308,7	287,2	297,3	282,2	289,3
болезни органов пищеварения	22,7	22,2	21,0	22,8	23,3
болезни кожи и подкожной клет- чатки	54,2	54,3	56,1	57,5	56,0
болезни костно-мышечной систе- мы и соединительной ткани	31,7	31,9	29,1	26,1	25,0
болезни мочеполовой системы	57,1	57,8	57,7	60,9	64,3
осложнения беременности, родов и послеродового периода <sup>1</sup>	72,6	70,9	111,4	94,9	22,3
врожденные аномалии (пороки развития), деформации и хромо- сомные нарушения	3,6	3,7	3,8	4,7	4,5
травмы, отравления и некоторые другие последствия воздействия внешних причин	73,5	74,1	76,8	72,1	75,3

<sup>1</sup> На 1000 женщин в возрасте 15-49 лет.

**8.9. Заболеваемость населения  
отдельными инфекционными болезнями**  
(число зарегистрированных случаев заболеваний у пациентов)

	2011	2012	2013	2014	2015
Всего, случаев					
Острые кишечные инфекции <sup>1</sup>	14575	15710	14209	14256	13892
Сальмонеллезные инфекции	1065	1009	777	640	455
Скарлатина	426	542	312	569	386
Коклюш	22	26	6	3	10
Корь	-	4	52	24	-
Острые инфекции верхних дыхательных путей	514546	404369	511823	439128	482487
Грипп	1260	138	718	288	400
Острые вирусные гепатиты	202	296	223	300	226
Менингококковая инфекция	28	21	12	13	11
Педикулез	2429	2916	2609	2153	1771
Ветряная оспа	10473	10357	9702	12480	9046
Геморрагические лихорадки	37	167	148	1128	260
На 100 000 человек населения					
Острые кишечные инфекции <sup>1</sup>	579,7	626,9	568,4	571,4	557,8
Сальмонеллезные инфекции	42,4	40,3	31,1	25,7	18,3
Скарлатина	16,9	21,6	12,5	22,8	15,5
Коклюш	0,9	1,0	0,2	0,1	0,4
Корь	-	0,2	2,1	1,0	-
Острые инфекции верхних дыхательных путей	20467,1	16135,8	20473,5	17601,8	19374,8
Грипп	50,1	5,5	28,7	11,5	16,1
Острые вирусные гепатиты	8,0	11,8	8,9	12,0	9,1
Менингококковая инфекция	1,1	0,8	0,5	0,5	0,4
Педикулез	96,6	116,4	104,4	86,3	71,1
Ветряная оспа	416,6	413,3	388,1	500,2	363,3
Геморрагические лихорадки	1,5	6,7	5,9	45,2	10,4

<sup>1</sup>Включая бактериальную дизентерию (шигеллез), острые кишечные инфекции, вызванные установленными бактериальными, вирусными возбудителями, неустановленными инфекционными возбудителями, а также пищевые токсикоинфекции установленной и неустановленной этиологии.

### 8.10. Заболеваемость злокачественными новообразованиями (человек)

	2011	2012	2013	2014	2015
Численность пациентов с впервые установленным диагнозом злокачественного новообразования – всего	10287	10329	10691	10689	11227
на 100 000 человек населения,	409,2	412,2	427,7	428,5	450,8
в том числе:					
пищевода – всего	123	121	132	132	149
на 100 000 человек населения,	4,9	4,8	5,3	5,3	6,0
желудка – всего	649	615	677	645	665
на 100 000 человек населения,	25,8	24,5	27,1	25,9	26,7
прямой кишки, ректосигмоидного соединения, ануса – всего	505	492	483	439	526
на 100 000 человек населения,	20,1	19,6	19,3	17,6	21,1
трахеи, бронхов, легкого – всего	1264	1158	1152	1103	1114
на 100 000 человек населения,	50,3	46,2	46,1	44,2	44,7
шейки и тела матки, плаценты – всего	707	733	767	824	869
на 100 000 женщин	51,8	53,8	56,5	60,8	64,3
женской молочной железы	1159	1265	1239	1256	1293
на 100 000 женщин	84,9	92,9	91,3	92,7	95,7
меланома и другие новообразования кожи – всего	1688	1741	1856	1852	1932
на 100 000 человек населения,	67,1	69,5	74,3	74,5	77,6
лимфатической и кровеносной ткани – всего	413	360	372	540	380
на 100 000 человек населения,	16,4	14,4	14,9	21,6	15,3
Численность пациентов с злокачественными новообразованиями, состоящих на учете на конец года – всего	58643	61094	61308	64140	65773
на 100 000 человек населения,	2337,5	2440,5	2455,7	2572,8	2641,2

**8.11. Заболеваемость наркологическими  
и психическими расстройствами  
(человек)**

	2011	2012	2013	2014	2015
Численность пациентов с впервые установленным диагнозом:					
алкоголизма и алкогольных психозов					
всего	2901	2604	2162	1962	1871
на 100 000 человек населения	115,4	103,9	86,5	78,6	75,1
наркомании и токсикомании					
всего	323	244	186	219	206
на 100 000 человек населения	12,9	9,7	7,4	8,8	8,3
Состоит под диспансерным наблюдением на конец года пациентов:					
алкоголизмом и алкогольными психозами					
всего	34394	33831	33396	32896	31943
на 100 000 человек населения	1371,0	1351,5	1337,7	1319,5	1282,7
наркоманией и токсикоманией					
всего	3984	3828	3597	3409	3324
на 100 000 человек населения	158,8	152,9	144,1	136,7	133,5
Численность пациентов с психическими расстройствами с впервые установленным диагнозом					
всего	8591	9087	8773	8649	9229
на 100 000 человек населения,	341,7	362,6	350,9	346,9	369,9
в том числе:					
психически больных детей до 14 лет					
всего	2114	2006	2453	2227	2454
на 100 000 человек населения	592,9	554,6	666,2	588,2	643,2
Численность пациентов с психическими расстройствами, состоящих под диспансерным наблюдением на конец года					
всего	41280	40498	40000	39445	39298
на 100 000 человек населения	1645,4	1617,8	1602,2	1582,2	1578,1



### 8.12. Заболеваемость активным туберкулезом (человек)

	2011	2012	2013	2014	2015
Численность пациентов с диагнозом, установленным впервые					
всего	1645	1542	1476	1413	1292
на 100 000 человек населения	65,4	61,5	59,0	56,6	51,9
Численность пациентов, состоящих на учете на конец года					
всего	4241	3839	3667	3547	3218
на 100 000 человек населения	169,0	153,4	146,9	142,3	129,4

### 8.13. Заболеваемость болезнями, передаваемыми преимущественно половым путем (человек)

	2011	2012	2013	2014	2015
Зарегистрировано пациентов с впервые установленным диагнозом:					
сифилис					
всего	987	870	854	937	990
на 100 000 человек населения	39,3	34,7	34,2	37,6	39,8
гонококковая инфекция					
всего	528	603	439	390	302
на 100 000 человек населения	21,0	24,1	17,6	15,6	12,1
Численность пациентов, состоящих на учете на конец года:					
сифилисом					
всего	1817	1359	893	808	841
на 100 000 человек населения	72,4	54,3	35,8	32,4	33,8
гонококковой инфекцией					
всего	65	21	17	13	7
на 100 000 человек населения	2,6	0,8	0,7	0,5	0,3

### 8.14. Профилактические осмотры населения, подлежащего периодическим осмотрам

	2011	2012	2013	2014	2015
Осмотрено, тыс. человек:					
взрослых <sup>1</sup>	526,2	456,8	390,8	705,1	641,3
детей до 17 лет <sup>2</sup>	337,1	372,4	386,7	374,8	397,3
В % от числа подлежащих осмотрам:					
взрослых <sup>1</sup>	98,9	99,3	97,1	97,7	87,5
детей до 17 лет <sup>2</sup>	76,5	99,5	95,0	89,1	96,3
Численность пациентов с впервые установленным диагнозом при профосмотрах, человек					
активного туберкулеза – всего	968	926	894	824	781
в % к общей численности больных, взятых на учет с впервые установленным диагнозом	72,0	72,5	72,4	71,2	72,9
злокачественного новообразования – всего	1906	2032	2100	2267	2450
в % к общей численности больных, взятых на учет с впервые установленным диагнозом	20,8	21,8	21,8	23,8	24,6

<sup>1</sup>Включая учащихся и студентов организаций профессионального образования.

<sup>2</sup> Не включаются данные о детях, находящихся в домах ребенка, детских домах, школах-интернатах.

### 8.15. Результаты профилактических осмотров детей и подростков-школьников

	2011	2012	2013	2014	2015
Осмотрено детей до 14 лет и подростков-школьников в возрасте 15-17 лет включительно, человек	306605	321978	366599	340713	384047
Выявлено при осмотре детей:					
с понижением остроты слуха					
всего, человек	423	543	537	543	514
в % от числа осмотренных	0,1	0,2	0,1	0,2	0,1
с понижением остроты зрения					
всего, человек	20458	21000	24065	18928	19418
в % от числа осмотренных	6,7	6,5	6,6	5,6	5,1
с дефектом речи					
всего, человек	8693	9377	8468	7523	7064
в % от числа осмотренных	2,8	2,9	2,3	2,2	1,8
со сколиозом					
всего, человек	5478	5513	4878	4937	4567
в % от числа осмотренных	1,8	1,7	1,3	1,4	1,2
с нарушением осанки					
всего, человек	19298	20960	18587	17695	16598
в % от числа осмотренных	6,3	6,5	5,1	5,2	4,3

### 8.16. Численность лиц, впервые признанных инвалидами (в возрасте 18 лет и старше, человек)

	2011	2012	2013	2014	2015
Численность лиц, впервые признанных инвалидами - всего	12726	11268	10987	10196	10269
в % от общего числа признанных инвалидами:					
инвалиды I группы	19,4	20,5	21,4	22,4	23,6
инвалиды II группы	44,4	45,6	44,2	44,7	38,4
инвалиды III группы	36,2	33,9	34,3	32,9	38,0
Из общей численности:					
инвалиды в трудоспособном возрасте - всего	6084	5288	5023	4450	4413
в % от общей численности инвалидов	47,8	46,9	45,7	43,6	43,0
Признано инвалидами в связи с:					
болезнями системы кровообращения	4140	3467	3299	2744	2467
злокачественными новообразованиями	4068	4035	4133	4247	4707
последствиями травм, отравлений, других воздействий, внешних причин (без производственных)	597	551	449	428	263
болезнями нервной системы и органов чувств	947	816	822	764	874
болезнями костно-мышечной системы и соединительной ткани	871	698	723	589	447
болезнями органов дыхания	251	181	178	141	123
болезнями эндокринной системы, расстройствами питания и нарушения обмена веществ	287	181	172	138	118
болезнями органов пищеварения	177	187	148	141	145
туберкулезом	329	210	173	118	119
психическими расстройствами и расстройствами поведения	637	577	527	510	489

**8.17. Численность детей, впервые признанных инвалидами**  
(в возрасте до 18 лет, человек)

	2011	2012	2013	2014	2015
Впервые признаны инвалидами по категории «ребенок-инвалид»	821	844	858	808	816
из них проживающие в сельской местности	284	275	287	212	173
Из общей численности по формам болезней:					
туберкулез	2	3	1	-	1
новообразования	46	52	52	35	59
болезни системы кровообращения	31	23	1	5	6
болезни эндокринной системы, расстройства питания и нарушения обмена веществ	84	83	84	75	85
психические расстройства и расстройства поведения	123	187	220	239	255
болезни нервной системы	178	183	187	170	150
болезни глаза и его придаточного аппарата	26	27	29	32	18
болезни уха и сосцевидного отростка	31	36	36	25	51
болезни органов дыхания	24	16	9	14	7
болезни органов пищеварения	12	8	5	11	8
болезни костно-мышечной системы и соединительной ткани	32	35	37	32	29
болезни мочеполовой системы	12	13	8	6	5
врожденные аномалии (пороки развития), деформации и хромосомные нарушения	196	158	166	140	118
отдельные состояния, возникающие в перинатальном периоде	1	-	-	1	1
травмы, отравления и некоторые другие воздействия внешних причин	12	8	12	15	12
прочие болезни	11	12	11	8	11

### 8.18. Сведения о выдаче инвалидам рекомендаций по реабилитации за 2015 г.

	Всего, ед.	в том числе при первичном освидетельствовании
<b>Взрослым</b>		
Разработано индивидуальных программ реабилитации	27381	10262
Выдано индивидуальных программ реабилитации,	27380	10262
из них с заключениями о нуждаемости в:		
медицинской реабилитации	27810	10248
реконструктивной хирургии	452	203
санаторно-курортном лечении	2356	663
необходимости профессиональной ориентации	3358	1207
трудоустройстве	9685	3002
технических средствах реабилитации	11407	4266
<b>Детям</b>		
Разработано индивидуальных программ реабилитации	3725	816
Выдано индивидуальных программ реабилитации,	3725	816
из них с заключениями о нуждаемости в:		
медицинской реабилитации	3724	816
реконструктивной хирургии	144	51
санаторно-курортном лечении	349	28
о нуждаемости в рекомендациях по условиям организации обучения	2860	506
в психологической помощи в образовательной организации	1638	324
в содействии трудоустройстве	1	-
технических средствах реабилитации	928	153

## 8.19. Оздоровительные лагеря для детей

	Число лагерей (без учета школьных площадок)	Численность детей, отдохнувших за лето во всех сменах, человек <sup>1</sup>				
		всего	из них:			
			дети-сироты, инвалиды <sup>2</sup>	дети из многодетных и малообеспеченных семей <sup>3</sup>	дети беженцев и вынужденных переселенцев	дети безработных
Всего лагерей,						
2011	997	78405	6033	25660	77	4629
2012	1018	74329	4305	26413	37	3554
2013	1027	72809	4866	24304	30	3376
2014	1035	69387	3887	22869	52	2951
2015	933	62212	3173	19654	172	2280
в том числе:						
загородные и санаторные						
2011	65	33792	4606	6991	5	400
2012	63	34327	3117	8567	4	721
2013	63	33217	3724	7292	-	743
2014	60	30780	2670	6583	17	512
2015	53	28411	1986	6122	18	359
для школьников с дневным пребыванием						
2011	907	43035	1352	18364	72	4124
2012	948	39159	1153	17705	33	2830
2013	957	38673	1131	16852	30	2603
2014	967	37677	1203	16221	35	2439
2015	872	33000	1184	13372	153	1921
труда и отдыха						
2011	22	1202	48	186	-	104
2012	3	290	-	40	-	3
2013	2	50	1	3	-	-
2014	2	60	-	17	-	-
2015	4	95	3	22	1	-
прочие						
2011	3	376	27	119	-	1
2012	4	553	35	101	-	-
2013	5	869	10	157	-	30
2014	6	870	14	48	-	-
2015	4	706	-	138	-	-

<sup>1</sup> Учет численности детей, отдохнувших в оздоровительных лагерях, имеет особенность: школьники, отдохнувшие в двух (трех) сменах, учитываются дважды (трижды).

<sup>2</sup> С 2011 г. в данную категорию включены дети, оставшиеся без попечения родителей.

<sup>3</sup> С 2011 г. в данной категории учитываются дети из малообеспеченных семей.

### 8.20. Санаторно-курортные организации и организации отдыха

	2011	2012	2013	2014	2015
Число санаторно-курортных организаций и организаций отдыха	76	75	73	72	70
В них коек (мест)	11627	9526	9140	9414	9377
Численность лечившихся и отдыхающих, человек	95200	97865	104026	111281	108234
Из общего числа					
санаторно-курортные организации	22	23	23	23	22
в них:					
коек (мест)	4919	4784	4669	4816	4428
лечившихся, человек	52204	51974	54467	64000	56257
организации отдыха (базы и дома отдыха, кемпинги и другие организации)	54	52	50	49	48
в них:					
коек (мест)	6708	4742	4471	4598	4949
отдыхавших, человек	42740	45271	48596	47281	51977



## 9. ПРАВОНАРУШЕНИЯ

Приведены данные о состоянии преступности, в том числе по отдельным видам наиболее опасных или распространенных преступлений. Раздел о правонарушениях содержит статистические и административные данные, официально представленные Главным управлением Министерства внутренних дел (МВД) России по Саратовской области.

**Зарегистрированное преступление** – выявленное и официально взятое на учет органами внутренних дел общественно опасное деяние, предусмотренное уголовным законодательством.

**Лица, совершившие преступления** – официально взятые на учет органами внутренних дел лица, на которых заведены уголовные дела.

### 9.1. Основные показатели состояния преступности

	2011	2012	2013	2014	2015
Число зарегистрированных преступлений – всего,	32740	28730	28310	27182	29757
на 100 000 человек населения	1302	1146	1132	1089	1194
Уровень раскрываемости преступлений, %	58,5	64,0	62,5	61,7	60,9
Численность выявленных лиц, совершивших преступления, человек,	15249	14611	14100	14106	14847
в том числе:					
женщин	2501	2471	2280	2422	2429
несовершеннолетних	931	641	712	570	707

## 9.2. Число зарегистрированных преступлений

	2011	2012	2013	2014	2015
Зарегистрировано преступлений – всего,	32740	28730	28310	27182	29757
в том числе по отдельным составам преступлений:					
убийство и покушение на убийство	167	160	129	131	126
умышленное причинение тяжкого вреда здоровью	420	478	433	385	396
изнасилование и покушение на изнасилование	53	46	36	64	81
угроза убийством или причинением тяжкого вреда здоровью	798	819	760	709	719
грабеж	1721	1290	933	882	905
разбой	192	163	158	145	149
кражи	14226	11652	11748	10414	12370
мошенничества	1664	1361	1597	1426	1931
вымогательство	63	61	67	44	39
преступления, связанные с наркотическими средствами, психотропными веществами или их аналогами, сильнодействующими веществами	2850	2978	3408	3539	3004
хулиганство	43	35	45	27	18
неправомерное завладение автомобилем или иным транспортным средством без цели хищения	626	658	536	509	419
нарушение правил дорожного движения и эксплуатации транспортных средств	368	357	347	357	388
из них, повлекшее по неосторожности смерть человека	173	179	150	177	166

### 9.3. Структура зарегистрированных преступлений

	2014		2015	
	всего, ед.	в % к итогу	всего, ед.	в % к итогу
Зарегистрировано преступлений	27182	100	29757	100
из них:				
преступления против собственности	13936	51,3	16332	54,9
против жизни и здоровья, свободы, чести и достоинства личности, половой неприкосновенности и половой свободы личности	4310	15,8	4268	14,3
против семьи и несовершеннолетних	1522	5,6	1516	5,1
против конституционных прав и свобод человека и гражданина	402	1,5	380	1,3
в сфере экономической деятельности	297	1,1	287	1,0
против правосудия	212	0,8	289	1,0
против порядка управления	1421	5,2	1464	4,9
против общественной безопасности, здоровья населения и общественной нравственности	4212	15,5	3668	12,3
против безопасности, движения и эксплуатации транспорта	362	1,3	1078	3,6
экологические	99	0,4	103	0,3
против государственной власти, интересов государственной службы и службы в органах местного самоуправления	349	1,3	316	1,1
против интересов службы в коммерческих и иных организациях	35	0,1	26	0,1
в сфере компьютерной информации	16	0,1	10	0,00
против основ конституционного строя и безопасности государства	9	0,00	20	0,1

**9.4. Число преступлений,  
совершенных отдельными категориями лиц  
(из числа предварительно расследованных преступлений)**

	2011	2012	2013	2014	2015
Число преступлений, совершенных:					
несовершеннолетними или при их соучастии	10561	664	802	663	853
в % к общему числу расследованных преступлений	5,4	3,6	3,7	4,1	5,0
лицами, ранее совершавшими преступления	5874	7379	8238	8735	9029
в % к общему числу расследованных преступлений	29,8	40,2	48,2	53,8	52,5
группой лиц	2123	1568	1527	1400	1626
в % к общему числу расследованных преступлений	10,8	8,6	8,9	8,6	9,5
в состоянии алкогольного, наркотического, токсического опьянения	4617	5199	5497	5510	6210
в % к общему числу расследованных преступлений	23,4	28,4	32,1	33,9	36,1

**9.5. Число преступлений, совершенных  
в сфере экономики**

	2011	2012	2013	2014	2015
Выявлено преступлений, совершенных в сфере экономики в отчетном периоде – всего, ед.	2609	2149	1378	945	979
из них:					
связанных с:					
с приватизацией	3	1	1	-	6
внешнеэкономической деятельностью	96	90	3	3	4
финансовой деятельностью	1169	972	479	417	430
потребительским рынком	849	660	268	68	36
стратегическими материалами	29	59	-	-	-
тяжких и особо тяжких	1890	1739	1079	714	747
кражи	127	90	45	65	22
мошенничества	764	512	377	320	374
присвоения или растраты	1380	1193	592	186	215

**9.6. Состав лиц, совершивших преступления  
(человек)**

	2011	2012	2013	2014	2015
Выявлено лиц, совершивших преступления	15249	14611	14100	14106	14847
из них:					
по полу					
мужчины	12748	12140	11820	11684	12418
женщины	2501	2471	2280	2422	2429
по возрасту во время совершения преступления:					
14-15 лет	250	179	183	134	185
16-17 лет	681	462	529	436	522
18-24 лет	3580	3136	2866	2722	2498
25-29 лет	2666	2590	2493	2472	2608
30 лет и старше	8072	8244	8029	8342	9034
по занятию на момент совершения преступления:					
лица без постоянных источников доходов	11020	10623	10194	10276	10588
работники сельского хозяйства	34	45	49	34	50
служащие	165	182	201	182	258
учащиеся и студенты	941	623	747	605	733
работники органов государственной власти	45	63	64	75	126
предприниматели без образования юридического лица	155	155	157	131	167
наемные работники	2478	2513	2297	2394	2451
прочие	411	407	391	409	474
по уровню образования имели образование:					
высшее профессиональное	941	923	996	1112	1285
среднее профессиональное	3574	3622	3627	3974	4225
среднее (полное) общее	6616	6436	5848	5559	5660
начальное и основное общее	2984	2811	2685	2528	2719

### 9.7. Сведения о пожарах

	2011	2012	2013	2014	2015
Количество пожаров – всего, ед.,	2539	2529	2442	2431	2423
в том числе					
в сельской местности	874	856	894	917	880
Ущерб от пожаров, млн руб.	114,1	148,0	202,7	782,1	348,9
Погибло человек,	221	220	218	218	181
в том числе детей	-	-	-	-	-
Травмировано человек	155	153	145	133	157
Уничтожено:					
строений, ед.	602	561	551	674	720
техники, ед.	182	135	184	196	159
Погибло скота, голов	24	24	24	75	107
В % к общему числу зарегистрированных пожаров по причинам:					
шалость детей и неосторожное обращение с огнем	42,3	35,6	36,6	31,2	35,9
нарушение правил устройства и эксплуатации электрооборудования, электроприборов, печей и теплоустановок	36,7	41,0	43,0	43,1	39,7
поджоги	7,6	4,6	5,0	6,2	5,2

## 10. ВАЛОВОЙ РЕГИОНАЛЬНЫЙ ПРОДУКТ

В разделе представлены показатели валового регионального продукта области.

**Валовой региональный продукт (ВРП)** – обобщающий показатель экономической деятельности региона, характеризующий процесс производства товаров и услуг для конечного использования. Одновременно ВРП представляет собой валовую добавленную стоимость, созданную резидентами региона, и определяется как разница между выпуском и промежуточным потреблением. ВРП рассчитывается в текущих основных ценах.

Основные цены включают цены производства данной отрасли, величину субсидий на продукты, но не включают налоги на продукты.

**Выпуск** представляет собой суммарную стоимость товаров и услуг, являющихся результатом производственной деятельности единиц-резидентов региональной экономики в отчетном периоде.

**Промежуточное потребление** состоит из стоимости товаров и услуг, которые трансформируются или полностью потребляются в процессе производства в отчетном периоде.

**Валовая добавленная стоимость** по каждому виду деятельности рассчитывается как разность между выпуском товаров и услуг и промежуточным потреблением. Термин “валовая” указывает на то, что показатель включает потребленную в процессе производства стоимость основного капитала.

**10.1. Производство валового регионального продукта  
по видам экономической деятельности в 2014 г.<sup>1</sup>**  
(в текущих основных ценах; млн руб.)

	Ресурсы	Использование	
		промежу- точное по- требление	валовая до- бавленная стоимость
Сельское хозяйство, охота и лесное хозяйство	113422,2	39915,1	73507,1
Рыболовство, рыбоводство	172,5	77,0	95,5
Добыча полезных ископаемых	19974,4	7080,4	12894,0
Обрабатывающие производства	293991,7	185843,5	108148,2
Производство и распределение электроэнергии, газа и воды	111465,2	61551,7	49913,5
Строительство	93272,1	55954,4	37317,7
Оптовая и розничная торговля; ремонт автотранспортных средств, мотоциклов, бытовых из- делий и предметов личного поль- зования	120280,9	43412,9	76868,0
Гостиницы и рестораны	10473,7	4461,6	6012,1
Транспорт и связь	111301,8	59542,2	51759,6
Финансовая деятельность	3057,9	1605,2	1452,6
Операции с недвижимым имуществом, аренда и предостав- ление услуг	63207,8	24346,7	38861,1
Государственное управление и обеспечение военной безопасно- сти; обязательное социальное обеспечение	52768,4	11679,8	41088,6
Образование	30043,4	6088,3	23955,1
Здравоохранение и предоставле- ние социальных услуг	44782,6	11598,6	33184,1
Предоставление прочих комму- нальных, социальных и персо- нальных услуг	12266,3	5061,9	7204,4
<b>Итого в основных ценах</b>	<b>1080481,0</b>	<b>518219,3</b>	<b>562261,6</b>

<sup>1</sup> Данные за 2014 г. являются предварительными и в дальнейшем будут уточнены.



## 11. НАЦИОНАЛЬНОЕ БОГАТСТВО

**Национальное богатство** – совокупность ресурсов, составляющих необходимые условия производства товаров, оказания услуг и обеспечения жизни людей.

В объем национального богатства включаются нефинансовые произведенные активы (основные фонды, запасы материальных оборотных средств, ценности), непроеденные активы, в том числе материальные (земля, богатства недр, естественные биологические и подземные водные ресурсы) и нематериальные (лицензии на использование изобретений, передаваемые договоры и др.), а также финансовые активы (монетарное золото, валюта, акции, займы и прочее).

Важнейшую часть национального богатства составляют **основные фонды**.

Основные фонды – произведенные активы, подлежащие использованию неоднократно или постоянно в течение длительного периода, но не менее одного года, для производства товаров, оказания рыночных и нерыночных услуг, для управленческих нужд либо для представления другим организациям за плату во временное владение и пользование или во временное пользование.

К основным фондам относятся здания, сооружения, машины и оборудование (рабочие, силовые и информационные), транспортные средства, рабочий и продуктивный скот, многолетние насаждения, другие виды основных фондов.

Данные о наличии основных фондов приводятся **по полной учетной стоимости**. Она равна сумме учитываемых в бухгалтерских балансах организаций остаточной балансовой стоимости основных фондов и величины накопленного износа. Эта стоимость отражает наличие основных фондов без учета постепенной утраты их потребительских свойств в процессе эксплуатации.

**Остаточная балансовая стоимость** основных фондов, учитываемая в бухгалтерских балансах организаций, отражает постепенную утрату их потребительских свойств в размере накопленного износа.

**Коэффициент выбытия основных фондов** – это отношение ликвидированных за год основных фондов к их наличию на начало года по полной учетной стоимости, в процентах. Данный показатель, наряду с коэффициентом обновления, характеризует интенсивность процесса обновления основных фондов.

**Коэффициент обновления основных фондов** – это отношение основных фондов, введенных в действие в течение года, к их наличию на конец года по полной учетной стоимости, в процентах. Этот показатель отражает удельный вес новых (введенных за год) основных фондов в их общем объеме.

**Степень износа основных фондов** – отношение накопленного к определенной дате износа имеющихся основных фондов (разницы их полной учетной и остаточной балансовой стоимости) к полной учетной стоимости этих основных фондов на ту же дату, в процентах.

**11.1. Основные фонды по видам экономической деятельности<sup>1</sup>**  
(по полной учетной стоимости на конец года,  
млн руб.)

	2011	2012	2013	2014	2015 <sup>2</sup>
Всего	1215058	1319466	1456217	1402337	1551309
Сельское хозяйство, охота и лесное хозяйство	60984	61808	67721	68326	73268
Рыболовство, рыбоводство	41	57	78	81	112
Добыча полезных ископаемых	24340	30504	32162	34644	36242
Обрабатывающие производства	104774	118357	137073	142886	168580
Производство и распре- деление электроэнергии, газа и воды	114690	128272	145084	147221	171271
Строительство	8839	10257	12491	12959	14247
Оптовая и розничная тор- говля; ремонт автотранс- портных средств, мото- циклов, бытовых изделий и предметов личного пользования	23280	26559	31327	30059	36072
Гостиницы и рестораны	7365	7197	7620	6750	7220
Транспорт и связь	437314	481120	546004	567014	604132
Финансовая деятельность	8518	11919	13686	13720	13048
Операции с недвижимым имуществом, аренда и предоставление услуг	191769	210791	237967	231649	235595
Государственное управ- ление и обеспечение во- енной безопасности; обя- зательное социальное обеспечение	154572	139274	124628	47407	85397
Образование	37022	38203	41424	46937	48964
Здравоохранение и пре- доставление социальных услуг	26146	29938	31741	31449	33844
Предоставление прочих коммунальных, социаль- ных и персональных услуг	15404	25210	27211	21235	23317

<sup>1</sup> С учетом переоценки, осуществленной на конец года.

<sup>2</sup> Данные предварительные.

**11.2. Основные показатели  
по движению основных фондов  
(в %)**

	Коэффициент ликвидации				
	2011	2012	2013	2014	2015
Всего	0,6	1,3	0,5	1,0	0,6
Сельское хозяйство, охота и лесное хозяйство	2,0	2,1	1,9	1,1	1,0
Рыболовство, рыбоводство	0,00	0,00	0,00	0,00	0,00
Добыча полезных ископаемых	0,7	0,8	0,7	1,1	1,2
Обрабатывающие производства	0,8	0,7	0,9	0,9	1,1
Производство и распределение электроэнергии, газа и воды	0,3	0,3	0,3	0,4	0,3
Строительство	1,8	1,0	0,7	1,2	1,0
Оптовая и розничная торговля; ремонт автотранспортных средств, мотоциклов, бытовых изделий и предметов личного пользования	1,9	0,9	1,0	1,0	0,7
Гостиницы и рестораны	0,2	0,1	0,1	0,3	0,3
Транспорт и связь	0,3	0,5	0,3	1,1	0,4
Финансовая деятельность	1,6	3,7	0,9	2,2	5,3
Операции с недвижимым имуществом, аренда и предоставление услуг	1,0	4,8	0,3	1,6	0,8
Государственное управление и обеспечение военной безопасности; обязательное социальное обеспечение	0,2	0,5	0,2	0,3	0,7
Образование	0,3	0,3	0,4	0,5	0,3
Здравоохранение и предоставление социальных услуг	1,3	1,2	1,5	3,0	0,9
Предоставление прочих коммунальных, социальных и персональных услуг	0,3	0,1	0,3	0,5	0,3

Продолжение табл. 11.2.

	Коэффициент обновления				
	2011	2012	2013	2014	2015
Всего	5,5	7,7	6,7	8,1	7,0
Сельское хозяйство, охота и лесное хозяйство	9,5	11,1	10,3	11,1	9,8
Рыболовство, рыбоводство	4,8	3,5	2,6	0,00	0,00
Добыча полезных ископаемых	4,6	19,9	6,1	8,2	9,1
Обрабатывающие производства	9,5	12,8	15,1	22,3	13,3
Производство и распределение электроэнергии, газа и воды	7,3	9,6	11,1	10,5	12,8
Строительство	9,8	18,0	16,2	17,1	9,7
Оптовая и розничная торговля; ремонт автотранспортных средств, мотоциклов, бытовых изделий и предметов личного пользования	10,5	13,1	16,7	12,4	15,0
Гостиницы и рестораны	7,5	4,7	1,2	1,4	7,0
Транспорт и связь	4,2	6,3	3,7	4,5	4,4
Финансовая деятельность	9,9	12,6	7,5	5,6	7,8
Операции с недвижимым имуществом, аренда и предоставление услуг	4,9	6,1	6,5	6,2	5,9
Государственное управление и обеспечение военной безопасности; обязательное социальное обеспечение	1,5	2,5	1,3	4,6	0,7
Образование	9,9	5,4	8,1	7,3	3,4
Здравоохранение и предоставление социальных услуг	6,5	12,3	7,2	3,7	3,2
Предоставление прочих коммунальных, социальных и персональных услуг	7,8	5,9	2,9	3,4	6,1

Продолжение табл.11.2.

	Степень износа				
	2011	2012	2013	2014	2015
Всего	51,4	52,5	52,4	50,6	53,0
Сельское хозяйство, охота и лесное хозяйство	49,0	49,5	49,4	46,5	47,7
Рыболовство, рыбоводство	40,5	42,1	43,6	49,4	48,2
Добыча полезных ископаемых	68,3	60,1	63,7	63,0	67,0
Обрабатывающие производства	39,1	39,9	40,7	39,6	46,7
Производство и распределение электроэнергии, газа и воды	39,3	40,7	41,7	42,2	43,8
Строительство	44,4	46,4	46,2	46,6	52,8
Оптовая и розничная торговля; ремонт автотранспортных средств, мотоциклов, бытовых изделий и предметов личного пользования	41,8	43,1	41,7	40,1	37,5
Гостиницы и рестораны	38,5	40,4	41,6	40,4	41,7
Транспорт и связь	56,8	64,4	62,5	61,0	62,7
Финансовая деятельность	34,3	35,8	38,1	37,0	39,9
Операции с недвижимым имуществом, аренда и предоставление услуг	29,8	31,0	33,4	35,2	33,6
Государственное управление и обеспечение военной безопасности; обязательное социальное обеспечение	82,5	69,2	73,5	69,3	74,9
Образование	54,6	54,9	54,4	50,9	53,3
Здравоохранение и предоставление социальных услуг	48,8	47,6	49,2	53,9	58,8
Предоставление прочих коммунальных, социальных и персональных услуг	58,5	53,6	55,0	49,7	49,3

**11.3. Видовая структура основных фондов  
коммерческих организаций  
по добыче полезных ископаемых,  
обрабатывающих производств, производства и распределения  
электроэнергии, газа и воды на конец 2015 г.  
(без субъектов малого предпринимательства)  
(в % к итогу)**

	Основ- ные фонды - всего	в том числе:	
		здания	сооружения
Добыча полезных ископаемых	100	4,1	75,1
Обрабатывающие производства	100	20,6	14,4
производство пищевых продуктов, включая напитки, и табака	100	25,2	7,5
текстильное и швейное производство	100	19,6	1,8
целлюлозно-бумажное производст- во; издательская и полиграфиче- ская деятельность	100	43,5	2,1
химическое производство	100	12,8	19,1
производство резиновых и пластмассовых изделий	100	12,3	1,9
производство прочих неметалличе- ских минеральных продуктов	100	18,4	18,6
металлургическое производство и производство готовых металлических изделий	100	27,7	15,2
производство машин и оборудова- ния	100	16,4	3,6
производство электрооборудования, электронного и оптического обору- дования	100	25,0	5,6
производство транспортных средств и оборудования	100	48,5	10,7
прочие производства	100	41,9	7,2
Производство и распределение электроэнергии, газа и воды	100	8,7	31,8

Продолжение табл.11.3.

	в том числе:		
	машины и оборудова- ние – всего	транспорт- ные сред- ства	другие виды основных средств
Добыча полезных ископаемых	16,9	2,7	1,2
Обрабатывающие производства	60,3	2,9	1,8
производство пищевых про- дуктов, включая напитки, и та- бака	62,6	3,6	1,1
текстильное и швейное производство	75,6	2,0	1,0
целлюлозно-бумажное произ- водство; издательская и поли- графическая деятельность	49,0	3,4	2,0
химическое производство	65,6	1,4	1,1
производство резиновых и пластмассовых изделий	73,0	2,4	10,4
производство прочих неметал- лических минеральных продук- тов	52,3	8,7	2,0
металлургическое производст- во и производство готовых металлических изделий	54,8	1,4	0,9
производство машин и обору- дования	74,9	3,8	1,3
производство электрооборудо- вания, электронного и оптиче- ского оборудования	63,4	3,0	3,0
производство транспортных средств и оборудования	36,2	2,6	2,0
прочие производства	37,7	9,3	3,9
Производство и распределение электроэнергии, газа и воды	57,5	1,2	0,8

**11.4. Средний возраст основных фондов,  
имеющихся на конец года  
(лет)**

	Здания			Сооружения		
	2013	2014	2015	2013	2014	2015
Добыча полезных ископаемых	15,2	16,2	15,3	14,8	15,3	14,4
Обрабатывающие производства	27,7	21,7	19,6	21,8	19,3	16,7
производство пищевых продуктов, включая напитки, и табака	20,4	20,4	19,9	9,4	11,2	11,4
текстильное и швейное производство	32,7	29,7	28,9	9,3	9,8	9,2
целлюлозно-бумажное производство; издательская и полиграфическая деятельность	31,6	32,8	37,5	25,1	25,8	26,7
химическое производство	23,9	18,7	24,3	22,1	19,4	19,9
производство резиновых и пластмассовых изделий	26,1	27,0	26,0	13,7	14,0	26,5
производство прочих неметаллических минеральных продуктов	18,5	20,5	21,2	14,7	17,0	18,7
металлургическое производство и производство готовых металлических изделий	29,0	3,0	3,2	7,1	2,0	2,5
производство машин и оборудования	31,8	31,8	31,1	20,8	22,4	22,2
производство электрооборудования, электронного и оптического оборудования	39,4	35,4	41,3	30,0	24,6	25,1
производство транспортных средств и оборудования	34,4	35,7	15,5	25,8	26,4	9,2
прочие производства	8,9	6,8	3,9	13,5	9,4	2,8
Производство и распределение электроэнергии, газа и воды	25,9	26,2	26,8	31,3	31,3	31,8



Продолжение табл. 11.4.

	Машины и оборудование			Транспортные средства		
	2013	2014	2015	2013	2014	2015
Добыча полезных ископаемых	7,6	7,7	7,5	9,5	7,4	5,5
Обрабатывающие производства	11,7	10,9	10,5	8,4	7,8	7,8
производство пищевых продуктов, включая напитки, и табака	7,4	8,8	7,6	6,6	6,8	6,4
текстильное и швейное производство	8,4	7,5	7,3	8,1	5,2	4,0
целлюлозно-бумажное производство; издательская и полиграфическая деятельность	18,0	18,3	22,8	9,8	10,3	12,3
химическое производство	13,2	11,8	12,9	17,9	14,6	14,7
производство резиновых и пластмассовых изделий	17,2	17,9	19,6	9,9	10,5	12,1
производство прочих неметаллических минеральных продуктов	12,1	13,1	14,3	6,1	6,8	7,4
металлургическое производство и производство готовых металлических изделий	4,8	2,0	2,9	3,2	4,0	4,8
производство машин и оборудования	14,0	14,9	18,3	7,7	6,9	6,1
производство электрооборудования, электронного и оптического оборудования	14,7	13,7	12,8	7,9	7,1	5,5
производство транспортных средств и оборудования	14,3	16,7	16,2	14,7	15,6	15,6
прочие производства	8,9	9,5	6,6	6,1	5,6	4,2
Производство и распределение электроэнергии, газа и воды	20,3	20,7	21,2	9,9	10,5	9,8

**11.5. Коэффициент обновления основных фондов  
коммерческих организаций  
по добыче полезных ископаемых,  
обрабатывающих производств,  
производства и распределения электроэнергии,  
газа и воды  
(без субъектов малого предпринимательства)**

	2011	2012	2013	2014	2015
Добыча полезных ископаемых	4,4	20,6	6,3	6,6	8,7
Обрабатывающие производства	12,7	15,8	18,3	22,7	15,7
производство пищевых продуктов, включая напитки, и табака	14,7	16,1	13,4	8,3	7,6
текстильное и швейное производство	2,3	3,9	5,5	7,9	2,9
целлюлозно-бумажное производство; издательская и полиграфическая деятельность	2,3	1,5	3,8	1,9	3,8
химическое производство	24,6	16,0	8,8	19,6	22,5
производство резиновых и пластмас- совых изделий	3,7	4,9	2,8	4,2	2,2
производство прочих неметалличе- ских минеральных продуктов	9,7	4,6	17,6	12,2	4,5
металлургическое производство и производство готовых металлических изделий	17,9	25,0	41,9	82,9	25,3
производство машин и оборудования	12,3	29,1	12,1	8,3	22,2
производство электрооборудования, электронного и оптического оборудо- вания	12,8	11,9	16,0	16,0	15,3
производство транспортных средств и оборудования	7,9	7,4	6,1	4,7	44,3
прочие производства	4,9	9,4	15,5	5,1	41,3
Производство и распределение элек- троэнергии, газа и воды	7,7	10,8	11,9	10,6	13,0

**11.6. Коэффициент ликвидации основных фондов  
коммерческих организаций  
по добыче полезных ископаемых,  
обрабатывающих производств,  
производства и распределения электроэнергии,  
газа и воды  
(без субъектов малого предпринимательства)**

	2011	2012	2013	2014	2015
Добыча полезных ископаемых	0,7	0,8	0,7	1,2	1,2
Обрабатывающие производства	1,0	0,8	1,1	0,9	1,1
производство пищевых продуктов, включая напитки, и табака	0,6	0,8	1,0	0,4	0,3
текстильное и швейное производство	0,00	0,00	0,3	1,2	0,7
целлюлозно-бумажное производство; издательская и полиграфическая деятельность	1,0	2,3	1,7	0,4	2,0
химическое производство	0,6	1,4	1,7	1,1	0,9
производство резиновых и пластмассовых изделий	0,3	0,9	0,5	1,3	0,4
производство прочих неметаллических минеральных продуктов	0,6	0,2	0,3	1,1	3,9
металлургическое производство и производство готовых металлических изделий	0,3	1,2	5,7	0,6	0,1
производство машин и оборудования	0,8	0,8	0,6	0,6	0,7
производство электрооборудования, электронного и оптического оборудования	0,7	1,2	1,2	1,3	2,0
производство транспортных средств и оборудования	0,9	0,8	0,7	0,4	1,1
прочие производства	0,6	0,6	0,8	0,1	11,3
Производство и распределение электроэнергии, газа и воды	0,3	0,3	0,4	0,3	0,3

**11.7. Степень износа основных фондов  
организаций по добыче полезных ископаемых,  
обрабатывающих производств,  
производства и распределения электроэнергии,  
газа и воды**  
(без субъектов малого предпринимательства,  
в % от общей стоимости фондов на конец года)

	2011	2012	2013	2014	2015
Добыча полезных ископаемых	68,8	58,6	62,3	65,0	66,4
Обрабатывающие производства	41,4	42,9	42,6	39,5	41,6
производство пищевых продуктов, включая напитки, и табака	38,0	40,7	40,5	45,1	47,6
текстильное и швейное производство	33,6	40,8	39,6	46,7	55,6
целлюлозно-бумажное производст- во; издательская и полиграфиче- ская деятельность	53,8	56,6	60,4	65,3	58,7
химическое производство	37,2	39,6	45,1	43,3	49,1
производство резиновых и пласт- массовых изделий	59,1	63,1	67,9	70,6	76,1
производство прочих неметалличе- ских минеральных продуктов	34,3	42,6	47,9	47,0	52,7
металлургическое производство и производство готовых металличе- ских изделий	38,0	38,9	31,5	8,4	13,2
производство машин и оборудова- ния	55,7	44,1	44,1	48,1	45,6
производство электрооборудования, электронного и оптического обору- дования	42,5	43,4	41,7	43,0	43,7
производство транспортных средств и оборудования	37,9	42,1	45,4	47,1	34,8
прочие производства	44,7	46,3	40,0	43,8	29,9
Производство и распределение элек- троэнергии, газа и воды	37,8	39,2	40,2	42,2	43,1

## СОДЕРЖАНИЕ

ПРЕДИСЛОВИЕ .....	4
<b>1. ОСНОВНЫЕ СОЦИАЛЬНЫЕ И ЭКОНОМИЧЕСКИЕ ПОКАЗАТЕЛИ</b>	
1.1. Административно-территориальное деление области .....	13
1.2. Основные социально-экономические показатели .....	14
1.3. Индексы основных социально-экономических показателей .....	18
1.4. Оборот организаций по видам экономической деятельности .....	19
1.5. Основные социально-экономические показатели Российской Федерации .....	20
1.6. Удельный вес Саратовской области в общероссийских основных экономических показателях в 2015 г.....	21
<b>2. ОСНОВНЫЕ СОЦИАЛЬНО-ЭКОНОМИЧЕСКИЕ ПОКАЗАТЕЛИ ПРИВОЛЖСКОГО ФЕДЕРАЛЬНОГО ОКРУГА И СУБЪЕКТОВ РОССИЙСКОЙ ФЕДЕРАЦИИ, ВХОДЯЩИХ В ПФО</b>	
2.1. Основные социально-экономические показатели Приволжского федерального округа .....	22
2.2. Основные социально-экономические показатели по субъектам РФ Приволжского федерального округа.....	23
<b>3. ОХРАНА ОКРУЖАЮЩЕЙ СРЕДЫ</b>	
3.1. Основные показатели, характеризующие воздействие хозяйственной деятельности на окружающую среду и использование природных ресурсов .....	28
3.2. Образование, использование и обезвреживание отходов производства .....	28
3.3. Выбросы в атмосферу и улавливание вредных веществ по видам экономической деятельности в 2015 г. ....	29
3.4. Выбросы вредных веществ в атмосферу по видам экономической деятельности в 2015 г. ....	31
3.5. Инвестиции в основной капитал на мероприятия по охране окружающей среды и рациональному использованию природных ресурсов .....	33
3.6. Охрана и защита лесов .....	33
<b>4. НАСЕЛЕНИЕ</b>	
4.1. Численность населения.....	35
Показатели естественного движения населения	
4.2. Рождаемость, смертность и естественный прирост населения .....	36
4.3. Ожидаемая продолжительность жизни при рождении.....	37
4.4. Родившиеся по возрасту матери .....	38
4.5. Возрастные коэффициенты рождаемости .....	39
4.6. Число родившихся у женщин, не состоящих в зарегистрированном браке .....	40
4.7. Смертность по основным классам причин смерти .....	41
4.8. Смертность населения в трудоспособном возрасте .....	42
4.9. Смертность населения от убийств и самоубийств .....	43
4.10. Материнская смертность .....	44

4.11. Младенческая смертность .....	45
4.12. Младенческая смертность по основным классам причин смерти.....	46
4.13. Браки и разводы.....	47
МИГРАЦИЯ	
4.14. Общие итоги миграции населения .....	48
4.15. Миграционный обмен населения области со странами СНГ.....	51
4.16. Численность беженцев и вынужденных переселенцев, состоящих на учете в органах миграционной службы .....	53

## 5. ТРУД

### ЗАНЯТОСТЬ И БЕЗРАБОТИЦА

5.1. Трудовые ресурсы .....	55
5.2. Численность экономически активного населения .....	56
5.3. Среднегодовая численность занятых в экономике .....	57
5.4. Распределение среднегодовой численности занятого населения по видам экономической деятельности .....	58
5.5. Распределение численности занятого населения по полу, возрасту и уровню образования .....	60
5.6. Численность безработных .....	61
5.7. Распределение численности безработных по полу, возрасту и образованию.....	62
5.8. Численность безработных .....	63
5.9. Трудоустройство населения государственными учреждениями службы занятости .....	64
ПРИЕМ И ВЫБИТИЕ РАБОТНИКОВ, ИСПОЛЬЗОВАНИЕ РАБОЧЕГО ВРЕМЕНИ	
5.10. Движение численности работников организаций по видам экономической деятельности в 2015 г.....	65
5.11. Выбытие работников организаций по видам экономической деятельности по причинам в 2015 г.....	68
Условия труда, производственный травматизм	
5.12. Распределение численности работников, занятых на работах с вредными и опасными условиями труда, на конец 2015 г. ....	74
5.13. Удельный вес численности работников, которым установлены компенсации за работу во вредных и опасных условиях труда .....	76
5.14. Производственный травматизм и инвалидность, связанная с производственным травматизмом и профессиональными заболеваниями.....	77

## 6. УРОВЕНЬ ЖИЗНИ НАСЕЛЕНИЯ

### Доходы и расходы населения

6.1. Основные социально-экономические индикаторы уровня жизни населения .....	80
6.2. Денежные доходы и расходы населения .....	82
6.3. Вклады населения в Сберегательном банке .....	83
6.4 Среднемесячная номинальная начисленная заработная плата работников по видам экономической деятельности .....	83
6.5. Покупательная способность денежных доходов населения .....	86
6.6. Распределение населения по среднему денежному доходу .....	87
6.7. Динамика бюджета прожиточного минимума населения области .....	89

6.8. Среднедушевой денежный доход, величина прожиточного минимума и численность населения с доходами ниже величины прожиточного минимума	90
6.9. Фактическое конечное потребление домашних хозяйств	91
6.10. Структура расходов на конечное потребление домашних хозяйств различных социально-экономических категорий в 2015 г.	92
6.11. Структура потребительских расходов домашних хозяйств на оплату услуг,	95
6.12. Потребление, пищевая и энергетическая ценность продуктов питания в домашних хозяйствах	96

#### СОЦИАЛЬНОЕ ОБЕСПЕЧЕНИЕ

6.13. Численность пенсионеров	99
6.14. Размеры назначенных месячных пенсий	100
6.15. Интернатные учреждения	101

#### ЖИЛИЩНЫЕ УСЛОВИЯ НАСЕЛЕНИЯ

6.16. Жилищный фонд области	102
6.17. Благоустройство всего жилищного фонда	103
6.18. Наличие жилых квартир по Саратовской области	104
6.19. Общая площадь жилых помещений, приходящаяся в среднем на одного жителя	105
6.20. Ветхий жилищный фонд	105
6.21. Улучшение жилищных условий населения	105
6.22. Предоставление гражданам социальной поддержки по оплате жилья и коммунальных услуг	106
6.23. Субсидии на оплату жилья и коммунальных услуг, предоставленные гражданам области	106

### 7. ОБРАЗОВАНИЕ, КУЛЬТУРА И СПОРТ

7.1. Основные показатели образования	108
--------------------------------------	-----

#### ДОШКОЛЬНОЕ ОБРАЗОВАНИЕ

7.2. Дошкольные образовательные организации	111
7.3. Распределение персонала дошкольных образовательных организаций по группам должностей и полу в 2015 г.	112
7.4. Распределение административного и педагогического персонала дошкольных образовательных организаций по уровню образования в 2015 г.	113

#### ОБЩЕЕ ОБРАЗОВАНИЕ

7.5. Число государственных и муниципальных общеобразовательных организаций	114
7.6. Численность учащихся в общеобразовательных организациях	115
7.7. Сменность занятий в государственных и муниципальных общеобразовательных организациях	116
7.8. Электронные средства обучения в государственных и муниципальных общеобразовательных организациях	116
7.9. Техническое состояние зданий государственных и муниципальных общеобразовательных организаций	117
7.10. Государственные и муниципальные вечерние (сменные) общеобразовательные организации	117
7.11. Численность выпускников общеобразовательных организаций	118
7.12. Распределение педагогических работников государственных и муниципальных дневных организаций, реализующих программы общего образования, по уровню образования на 20.09.2015	119

<b>НАЧАЛЬНОЕ ПРОФЕССИОНАЛЬНОЕ ОБРАЗОВАНИЕ</b>	
7.13. Образовательные организации начального профессионального образования .....	120
7.14. Численность работников образовательных организаций начального профессионального образования.....	120
7.15. Выпуск квалифицированных рабочих образовательными организациями начального профессионального образования по профессиям .....	121
<b>СРЕДНЕЕ ПРОФЕССИОНАЛЬНОЕ ОБРАЗОВАНИЕ</b>	
7.16. Организации среднего профессионального образования.....	122
7.17. Общие сведения о персонале организаций среднего профессионального образования.....	123
7.18. Электронные средства обучения в организациях среднего профессионального образования.....	123
<b>ВЫСШЕЕ ПРОФЕССИОНАЛЬНОЕ ОБРАЗОВАНИЕ</b>	
7.19. Организации высшего профессионального образования.....	124
7.20. Прием в организации высшего профессионального образования по формам обучения .....	125
7.21. Выпуск специалистов организациями высшего профессионального образования по формам обучения .....	126
7.22. Численность профессорско-преподавательского персонала организаций высшего профессионального образования .....	127
7.23. Электронные средства обучения в организациях высшего профессионального образования.....	127
<b>КУЛЬТУРА И СПОРТ</b>	
7.24. Учреждения культуры.....	128
7.25. Выпуск книг, журналов и газет .....	130
7.26. Число спортивных сооружений.....	131
7.27 Численность населения, занимающегося физкультурой и спортом.....	131
7.28. Сведения о физкультурно-оздоровительной работе .....	132
<b>8. ЗДРАВООХРАНЕНИЕ</b>	
8.1. Основные показатели здравоохранения.....	134
8.2. Основные показатели деятельности медицинских организаций Министерства здравоохранения области .....	135
8.3. Число больничных коек по специализации.....	136
8.4. Коечный фонд для женщин и детей .....	137
8.5. Численность врачей по отдельным специальностям .....	137
8.6. Распределение численности врачей в организациях Министерства здравоохранения по квалификационным категориям.....	139
8.7. Численность среднего медицинского персонала по отдельным специальностям .....	139
8.8. Заболеваемость населения по основным классам болезней .....	140
8.9. Заболеваемость населения отдельными инфекционными болезнями .	142
8.10. Заболеваемость злокачественными новообразованиями.....	143
8.11. Заболеваемость наркологическими и психическими расстройствами	144
8.12. Заболеваемость активным туберкулезом.....	145



8.13. Заболеваемость болезнями, передаваемыми преимущественно половым путем .....	145
8.14. Профилактические осмотры населения, подлежащего периодическим осмотрам.....	146
8.15. Результаты профилактических осмотров детей и подростков-школьников .....	147
8.16. Численность лиц, впервые признанных инвалидами.....	148
8.17. Численность детей, впервые признанных инвалидами .....	149
8.18. Сведения о выдаче инвалидам рекомендаций по реабилитации за 2015 г. ....	150
8.19. Оздоровительные лагеря для детей .....	151
8.20. Санаторно-курортные организации и организации отдыха .....	152

## **9. ПРАВОНАРУШЕНИЯ**

9.1. Основные показатели состояния преступности.....	153
9.2. Число зарегистрированных преступлений .....	154
9.3. Структура зарегистрированных преступлений .....	155
9.4. Число преступлений, совершенных отдельными категориями лиц .....	156
9.5. Число преступлений, совершенных.....	156
в сфере экономики.....	156
9.6. Состав лиц, совершивших преступления.....	157
9.7. Сведения о пожарах .....	158

## **10. ВАЛОВОЙ РЕГИОНАЛЬНЫЙ ПРОДУКТ**

10.1. Производство валового регионального продукта по видам экономической деятельности в 2014 г. ....	160
---	-----

## **11. НАЦИОНАЛЬНОЕ БОГАТСТВО**

11.1. Основные фонды по видам экономической деятельности .....	162
11.2. Основные показатели по движению основных фондов .....	163
11.3. Видовая структура основных фондов коммерческих организаций по добыче полезных ископаемых, обрабатывающих производств, производства и распределения электроэнергии, газа и воды на конец 2015 г. ....	166
11.4. Средний возраст основных фондов, имеющих на конец года .....	168
11.5. Коэффициент обновления основных фондов коммерческих организаций по добыче полезных ископаемых, обрабатывающих производств, производства и распределения электроэнергии, газа и воды .....	170
11.6. Коэффициент ликвидации основных фондов коммерческих организаций по добыче полезных ископаемых, обрабатывающих производств, производства и распределения электроэнергии, газа и воды .....	171
11.7. Степень износа основных фондов организаций по добыче полезных ископаемых, обрабатывающих производств, производства и распределения электроэнергии, газа и воды .....	172

**СТАТИСТИЧЕСКИЙ ЕЖЕГОДНИК  
САРАТОВСКОЙ ОБЛАСТИ**

2015 год, т.1

**СТАТИСТИЧЕСКИЙ СБОРНИК**

*Статистический сборник подготовлен отделом сводных  
статистических работ и общественных связей  
совместно с отделами Саратовстата*

Ответственные за разделы сборника:

С.В. Жукова  
Н.В. Корнеева  
Л.В. Шарипова  
Ю.Ю. Морозова  
М.А. Богословская

Ответственный за выпуск М.А. Никитина

Подписано в печать 29.12.2016  
Формат 60x84 1/16

Объем 11 п.л.  
Заказ  
Тираж

---

Отпечатано в ИПС Саратовстата,  
Сакко и Ванцетти, 54/60, Саратов, 410029  
факс (845-2)27-26-46



