

ФЕДЕРАЛЬНАЯ СЛУЖБА ГОСУДАРСТВЕННОЙ СТАТИСТИКИ
ТЕРРИТОРИАЛЬНЫЙ ОРГАН ФЕДЕРАЛЬНОЙ СЛУЖБЫ
ГОСУДАРСТВЕННОЙ СТАТИСТИКИ ПО САРАТОВСКОЙ ОБЛАСТИ

СТАТИСТИЧЕСКИЙ ЕЖЕГОДНИК
САРАТОВСКОЙ ОБЛАСТИ
2015 год

СТАТИСТИЧЕСКИЙ СБОРНИК

Том 2

Саратов
2016

**УДК 311(470.44)
ББК 66.051 (2 Сар)**

**СТАТИСТИЧЕСКИЙ ЕЖЕГОДНИК САРАТОВСКОЙ ОБЛАСТИ
2015 год: Статистический сборник в 2 т., т.2 / Территориальный
орган Федеральной службы государственной статистики по Сара-
товской области. Саратов, 2016 – 181 с.**

ISBN 978-5-9907304-7-2 (Т 2)

ISBN 978-5-9907304-5-8

В сборнике представлены статистические данные о социально-экономическом положении Саратовской области за 2011-2015 гг., в нем содержится более 290 таблиц и диаграмм, характеризующих развитие Саратовской области в целом и по видам экономической деятельности.

Для высшего управленческого персонала, работников органов управления и финансово-экономических служб организаций, научных, предпринимательских и банковских кругов, профессорско-преподавательского состава, аспирантов и студентов экономических вузов.

**ISBN 978-5-9907304-7-2 (Т 2)
ISBN 978-5-9907304-5-8**

**УДК 311(470.44)
ББК 66.051 (2 Сар)**

©Территориальный орган
Федеральной службы
государственной статистики
по Саратовской области, 2016
E-mail: srtv@oblstat.renet.ru
<http://srtv.gks.ru>

Сокращения

тыс. – тысяча	руб. – рубль
млн – миллион	га – гектар
млрд – миллиард	км – километр
туб – тыс. усл. банок	т-км – тонно-километр
тут – тыс. усл. топлива	ед. – единиц
м – метр	шт. – штук
м ² – квадратный метр	экз. – экземпляры
м ³ – кубический метр	кВт – киловатт
кг – килограмм	кВт-ч – киловатт-час
ц – центнер	ч – час
т – тонна	г. – год
л – литр	долл. – доллар
дкл – декалитр	р. – раз
Гкал – гигакалория	

В сборнике приняты условные обозначения:

- в данный период времени явление отсутствует
- ... в данный период времени явление было, но сведения отсутствуют
- 0,00 величина явления меньше заданной точности

В отдельных случаях незначительные расхождения между итогом и суммой слагаемых объясняются округлением данных.

ПРЕДИСЛОВИЕ

Территориальный орган Федеральной службы государственной статистики по Саратовской области представляет статистический сборник – наиболее полное ежегодное издание Саратовстата, дающее объективную и глубокую информацию о развитии области.

В “Статистическом ежегоднике Саратовской области” нашли отражение явления и процессы, происходящие в экономической и социальной жизни области в 2011-2015 гг.

При подготовке сборника использованы данные, получаемые органами государственной статистики от предприятий, организаций, населения путем проведения переписей, выборочных обследований и других форм федерального статистического наблюдения, данные министерств и ведомств.

Сборник выпущен в двух томах. В первом томе широко представлена информация о населении, его занятости, уровне благосостояния и экологической ситуации в области. Специальные разделы посвящены характеристике основных областей социальной сферы.

Второй том содержит общую характеристику предприятий, организаций, информацию о малом предпринимательстве, деятельности организаций с участием иностранного капитала. Значительное место отведено показателям, которые характеризуют положение в организациях отдельных видов экономической деятельности – сельского хозяйства, строительства, транспорта, в организациях, обслуживающих население. Публикуются сведения о деятельности организаций добывающих, обрабатывающих производств и производства и распределения электроэнергии, газа и воды. Отражена информация о научном потенциале области, инновационной деятельности. Приведены сведения о финансовом состоянии организаций, инвестициях, ценах и тарифах.

Данные за 2014 г. по отдельным показателям уточнены по сравнению с опубликованными ранее, за 2015 г. в ряде случаев являются предварительными.

12. ПРЕДПРИЯТИЯ И ОРГАНИЗАЦИИ

В разделе приводятся данные об организациях, полученные на основе сведений о государственной регистрации, представляемых территориальными органами ФНС России из Единого государственного реестра юридических лиц, в соответствии с федеральным законом «О государственной регистрации юридических лиц и индивидуальных предпринимателей», а также данные о филиалах, представительствах и иных обособленных подразделениях юридических лиц.

Унитарное предприятие – коммерческая организация, не наделенная правом собственности на закрепленное за ней собственником имущество. Имущество государственного или муниципального унитарного предприятия находится соответственно в государственной или муниципальной собственности и принадлежит такому предприятию на праве хозяйственного или оперативного управления.

Малые предприятия¹. К малым предприятиям (юридическим лицам) в соответствии с Федеральным законом от 24.07.2007 № 209-ФЗ «О развитии малого и среднего предпринимательства в Российской Федерации» относятся зарегистрированные в соответствии с законодательством Российской Федерации хозяйственные общества, хозяйственные партнерства, производственные кооперативы, сельскохозяйственные потребительские кооперативы и крестьянские (фермерские) хозяйства, соответствующие следующим условиям:

1) для юридических лиц – суммарная доля участия Российской Федерации, субъектов Российской Федерации, муниципальных образований, общественных и религиозных организаций (объединений), благотворительных и иных фондов в уставном капитале общества с ограниченной ответственностью не превышает двадцать пять процентов, а суммарная доля участия иностранных юридических лиц и (или) юридических лиц, не являющихся субъектами малого и среднего предпринимательства, не превышает сорок девять процентов;

2) среднесписочная численность работников за предшествующий календарный год не превышает 100 человек (среди малых предприятий выделяются микропредприятия с численностью работников до 15 человек);

3) доход, полученный от осуществления предпринимательской деятельности за предшествующий календарный год не должен превышать предельного значения, установленного постановлением Правительства Российской Федерации от 13 июля 2015 г. № 702 «О предельных значениях выручки от реализации товаров (работ, услуг) для каждой категории субъектов малого и среднего предпринимательства» (для малых предприятий – 800 млн рублей, для микропредприятий - 120 млн рублей).

Категория субъекта малого или среднего предпринимательства определяется в соответствии с наибольшим по значению условием по среднесписочной численности работников или доходу, полученному от осуществления предпринимательской деятельности.

Порядок осуществления выборочных обследований малых предприятий установлен Постановлением Правительства Российской Федерации от 16 февраля 2008 г. № 79 "О порядке проведения выборочных статистических

¹ Критерии отнесения предприятий к субъектам малого предпринимательства указаны в соответствии с законодательством РФ по состоянию на 01.01.2016.

наблюдений за деятельностью субъектов малого и среднего предпринимательства".

Приватизация государственного и муниципального имущества – возмездное отчуждение находящегося в собственности Российской Федерации, субъектов Российской Федерации или муниципальных образований имущества (объектов приватизации) в собственность юридических и физических лиц.

ОБЩАЯ ХАРАКТЕРИСТИКА ПРЕДПРИЯТИЙ И ОРГАНИЗАЦИЙ

**12.1. Распределение предприятий и организаций
по организационно-правовым формам
(на 1 января)**

	Число организаций				
	2012	2013	2014	2015	2016
Всего,	49881	49060	50209	50355	51213
в том числе:					
юридические лица,	47009	46260	47468	47916	48937
в том числе:					
коммерческие организации	34267	33743	35040	35742	36825
из них:					
унитарные предпри- ятия (государственные и муниципальные)	382	351	343	315	303
хозяйственные обще- ства и товарищества	32494	32293	33765	34627	35825
прочие	1391	1099	932	800	701
некоммерческие организации	12742	12517	12428	12174	12112
филиалы, предста- вительства и другие неюридические лица	2872	2800	2741	2439	2276

**12.2. Распределение организаций
по формам собственности
(на 1 января)**

	Число организаций				
	2012	2013	2014	2015	2016
Всего,	49881	49060	50209	50355	51213
в том числе:					
государственная собственность	1970	1846	1883	1865	1867
муниципальная собственность	4915	4814	4686	4429	4255
собственность общественных объединений (организаций)	2399	2328	2310	2180	2042
частная собственность	39597	39079	40331	41004	42207
собственность госкорпораций	6	8	10	10	10
смешанная российская собственность	437	426	400	333	329
иностранная собственность	243	257	268	239	238
прочие формы собственности	314	302	321	295	265

**12.3. Распределение организаций
по видам экономической деятельности
(на 1 января)**

	Число организаций				
	2012	2013	2014	2015	2016
Всего,	49881	49060	50209	50355	51213
в том числе:					
сельское хозяйство, охота и лесное хозяйство	2507	2213	2063	1921	1874
рыболовство, рыбоводство	67	63	62	60	65
добыча полезных ископаемых	249	249	249	269	274
обрабатывающие производства	4379	4294	4396	4366	4406
производство и распределение электроэнергии, газа и воды	525	543	540	554	590
строительство	4125	4003	4197	4281	4394
оптовая и розничная торговля; ремонт автотранспортных средств, мотоциклов, бытовых изделий и предметов личного пользования	12709	12369	12805	12983	13412
гостиницы и рестораны	966	983	1011	1062	1097
транспорт и связь	3277	3314	3365	3434	3525
финансовая деятельность	1035	1062	1118	1089	1052
операции с недвижимым имуществом, аренда и предоставление услуг	10284	10373	10743	10967	11346
государственное управление и обеспечение военной безопасности; социальное страхование	1678	1654	1747	1700	1681
образование	3145	3052	3004	2851	2745
здравоохранение и предоставление социальных услуг	997	990	991	1011	1022
предоставление прочих коммунальных, социальных и персональных услуг	3931	3892	3910	3799	3723
предоставление услуг по ведению домашнего хозяйства	7	6	7	7	5
деятельность экстерриториальных организаций	-	-	-	-	1
конкретные виды деятельности не установлены, либо отсутствующие в ОКВЭД	-	-	1	1	1

МАЛОЕ ПРЕДПРИНИМАТЕЛЬСТВО¹

12.4. Число малых предприятий по видам экономической деятельности

	2014		2015
	всего	в том числе микро-предприятия	всего
Всего предприятий, из них по видам экономической деятельности:	30931	27692	3320
сельское хозяйство, охота и лесное хозяйство	1387	1123	261
рыболовство, рыбоводство	53	49	3
добыча полезных ископаемых	176	155	21
обрабатывающие производства	3336	2811	554
производство и распределение электроэнергии, газа и воды	273	230	39
строительство	3512	3076	444
оптовая и розничная торговля, ремонт автотранспортных средств, мотоциклов, бытовых изделий и предметов личного пользования	11138	10325	908
гостиницы и рестораны	963	825	116
транспорт и связь	1816	1650	156
финансовая деятельность	547	521	24
операции с недвижимым имуществом, аренда и предоставление услуг	6334	5698	623
образование	59	59	1
здравоохранение и предоставление социальных услуг	531	449	84
предоставление прочих коммунальных, социальных и персональных услуг	806	721	86

¹Приводятся показатели деятельности юридических лиц – субъектов малого предпринимательства, полученные по результатам выборочного обследования (без учета изменений критериев отнесения организаций к субъектам малого и среднего предпринимательства, установленных Федеральным законом от 29.06.2015 № 156-ФЗ и постановлением Правительства Российской Федерации от 13.07.2015 № 702). Показатели по микропредприятиям за 2015 год не разрабатываются в связи с проведением в 2016 году по итогам 2015 года сплошного федерального статистического наблюдения за деятельностью субъектов малого и среднего предпринимательства.

12.5. Средняя численность работников на малых предприятиях по видам экономической деятельности (человек)

	2014		2015
	всего	в том числе микро-предприятия	всего
Всего,	141322	41125	84899
из них по видам экономической деятельности:			
сельское хозяйство, охота и лесное хозяйство	11041	1593	8514
рыболовство, рыбоводство	164	64	27
добыча полезных ископаемых	1342	422	837
обрабатывающие производства	24396	4317	17756
производство и распределение электроэнергии, газа и воды	2069	340	1336
строительство	19993	4403	10458
оптовая и розничная торговля, ремонт автотранспортных средств, мотоциклов, бытовых изделий и предметов личного пользования	33803	13607	18470
гостиницы и рестораны	6008	1321	3118
транспорт и связь	7490	2536	3924
финансовая деятельность	1091	609	519
операции с недвижимым имуществом, аренда и предоставление услуг	26416	8959	15158
образование	37	37	-
здравоохранение и предоставление социальных услуг	4170	1613	2724
предоставление прочих коммунальных, социальных и персональных услуг	3304	1304	2057

**12.6. Средняя численность работников списочного состава
(без внешних совместителей) на малых предприятиях
по видам экономической деятельности
(человек)**

	2014		2015
	всего	в том числе микро-предприятия	всего
Всего,	128573	36026	79146
из них по видам экономической деятельности:			
сельское хозяйство, охота и лесное хозяйство	10656	1522	8347
рыболовство, рыбоводство	132	40	24
добыча полезных ископаемых	1148	344	801
обрабатывающие производства	22817	3882	16652
производство и распределение электроэнергии, газа и воды	1792	275	1239
строительство	18450	3949	9864
оптовая и розничная торговля, ремонт автотранспортных средств, мотоциклов, бытовых изделий и предметов личного пользования	31150	12126	17281
гостиницы и рестораны	5635	1178	2990
транспорт и связь	6748	2136	3693
финансовая деятельность	884	491	443
операции с недвижимым имуществом, аренда и предоставление услуг	22798	7481	13676
образование	37	37	-
здравоохранение и предоставление социальных услуг	3403	1374	2325
предоставление прочих коммунальных, социальных и персональных услуг	2924	1191	1811

**12.7. Оборот малых предприятий
по видам экономической деятельности
(млн руб.)**

	2014		2015
	всего	в том числе микро-предприятия	всего
Всего,	247724,8	67261,8	163218,5
из них по видам экономической деятельности:			
сельское хозяйство, охота и лесное хозяйство	13877,2	1777,0	10732,6
рыболовство, рыбоводство	60,3	14,5	5,3
добыча полезных ископаемых	1871,7	523,6	898,6
обрабатывающие производства	29764,7	4863,4	24874,8
производство и распределение электроэнергии, газа и воды	1670,5	125,9	1395,6
строительство	33453,9	7653,0	20630,8
оптовая и розничная торговля, ремонт автотранспортных средств, мотоциклов, бытовых изделий и предметов личного пользования	124518,3	36747,7	80925,7
гостиницы и рестораны	5494,3	1096,7	3153,7
транспорт и связь	8671,3	3267,8	4346,0
финансовая деятельность	314,4	309,6	48,7
операции с недвижимым имуществом, аренда и предоставление услуг	22956,4	8396,5	13165,8
образование	18,9	18,9	-
здравоохранение и предоставление социальных услуг	1872,2	425,4	1755,8
предоставление прочих коммунальных, социальных и персональных услуг	3180,6	2041,8	1285,1

ПРИВАТИЗАЦИЯ

12.8. Поступление средств от приватизации государственного и муниципального имущества (млн руб.)

	2011	2012	2013	2014	2015
Получено средств от приватизации государственного и муниципального имущества – всего,	463,5	543,7	417,6	524,7	388,1
в том числе от продажи имущества:					
муниципальной собственности	411,1	444,9	321,9	486,3	339,7
собственности субъектов Российской Федерации	11,1	12,9	43,4	21,9	9,7
федеральной собственности	41,4	85,9	52,3	16,5	38,7

12.9. Приватизация жилищного фонда

	2011	2012	2013	2014	2015
Число приватизированных жилых помещений,	5485	6995	9790	5423	6697
в том числе приватизированных квартир	4710	6107	8449	4542	5629
Общая площадь приватизированных жилых помещений, тыс. м ²	264,2	333,1	466,6	250,3	299,9
в том числе:					
приватизированных квартир	235,9	307,4	425,4	221,2	267,2
Удельный вес числа приватизированных жилых помещений (с начала приватизации) в общем числе жилых помещений, подлежащих приватизации, %	71,7	71,8	72,5	80,1	85,3
Средний размер приватизированной квартиры, м ²	50,1	50,3	50,3	48,7	47,5

13. ДОБЫЧА ПОЛЕЗНЫХ ИСКОПАЕМЫХ, ОБРАБАТЫВАЮЩИЕ ПРОИЗВОДСТВА, ПРОИЗВОДСТВО И РАСПРЕДЕЛЕНИЕ ЭЛЕКТРОЭНЕРГИИ, ГАЗА И ВОДЫ

В разделе приводится информация, характеризующая динамику производства по разделам ОКВЭД "Добыча полезных ископаемых", "Обрабатывающие производства", "Производство и распределение электроэнергии, газа и воды" и их подразделам, использование производственной мощности организаций по выпуску отдельных видов продукции, отдельные показатели финансово-хозяйственной деятельности.

Объем отгруженных товаров собственного производства, выполненных работ и услуг собственными силами – стоимость отгруженных или отпущенных в порядке продажи, а также прямого обмена (по договору мены) всех товаров собственного производства, выполненных работ и оказанных услуг собственными силами. Разработка данного показателя осуществляется с 2005 г.

Объем отгруженных товаров представляет собой стоимость тех товаров, которые произведены данным юридическим лицом и фактически отгружены (переданы) в отчетном периоде на сторону (другим юридическим и физическим лицам), включая товары, сданные заказчику по акту на месте, независимо от того, поступили деньги на счет продавца или нет.

Объем работ и услуг, выполненных собственными силами, представляет собой стоимость работ и услуг, оказанных (выполненных) организацией другим юридическим и физическим лицам.

Данные приводятся в фактических отпускных ценах без налога на добавленную стоимость, акцизов и других аналогичных обязательных платежей.

Группировки по видам деятельности представляют совокупность фактических видов деятельности, осуществляемых организациями, независимо от их основного вида деятельности.

Индекс производства – относительный показатель, характеризующий изменение масштабов производства в сравниваемых периодах. Различают **индивидуальные и сводные индексы** производства. **Индивидуальные индексы** отражают изменение выпуска одного продукта и исчисляются как отношение объемов производства данного вида продукта в натурально-вещественном выражении в сравниваемых периодах. **Сводный индекс** производства характеризует совокупные изменения производства всех видов продукции и отражает изменение создаваемой в процессе производства стоимости в результате изменения только физического объема производимой продукции. Для исчисления сводного индекса производства индивидуальные индексы по конкретным видам продукции поэтапно агрегируются в индексы по видам деятельности, подгруппам, группам, подклассам, классам, подразделам и разделам.

Индекс промышленного производства – агрегированный индекс производства по видам деятельности "Добыча полезных ископаемых", "Обрабатывающие производства", "Производство и распределение электроэнергии, газа и воды".

Производство продукции в натуральном выражении приводится, как правило, по валовому выпуску продукции, т.е. включая продукцию, израсходованную на производственные нужды внутри данной организации и выработан-

ную из давальческого сырья. Давальческое сырье – это сырье, принадлежащее заказчику и переданное на переработку другим организациям для производства из него продукции в соответствии с заключенными договорами.

С января 2010 г. Росстат по согласованию с Минэкономразвития России осуществляет сбор и разработку официальной статистической информации по номенклатуре продукции в соответствии с Общероссийским классификатором продукции по видам экономической деятельности ОК 034-2007 (КПЕС 2002) (ОКПД). Данные о производстве важнейших видов продукции за 2009-2011 гг. приведены в соответствии с Общероссийским классификатором продукции по видам экономической деятельности (ОКПД), внедренным в статистическую практику с 1 января 2010 г. Сведения по данным показателям за период по 2009 г. включительно сформированы в соответствии с ранее действовавшим Общероссийским классификатором продукции (ОКП).

Производственная мощность – максимально возможный выпуск продукции (за год, сутки, смену) или объем добычи и переработки сырья в номенклатуре и ассортименте. Определяется с учетом полного использования установленного режима работы производственного оборудования и производственных площадей. Коэффициент использования производственной мощности – относительный показатель, характеризующий степень использования производственной мощности по выпуску отдельных видов продукции. Он исчисляется как отношение фактического выпуска продукции к среднегодовой производственной мощности, действовавшей в отчетном периоде по выпуску этой продукции.

Среднегодовая численность работников организаций определяется путем суммирования среднесписочной численности организаций за все месяцы года и деления полученной суммы на 12. Среднесписочная численность исчисляется путем суммирования численности работников списочного состава за каждый календарный день месяца и деления полученной суммы на число календарных дней месяца. В среднесписочную численность работников не включены женщины, находившиеся в отпусках по беременности и родам и в отпусках по уходу за ребенком, работники, обучавшиеся в образовательных учреждениях и находившиеся в дополнительном отпуске без сохранения заработной платы, а также поступившие в образовательные учреждения и находившиеся в отпуске без сохранения заработной платы для сдачи вступительных экзаменов.

Сальдированный финансовый результат (прибыль минус убыток) – конечный финансовый результат, представляет сумму прибыли (убытка) от продажи товаров, продукции (работ, услуг), основных средств, иного имущества организаций и доходов от прочих операций.

Рентабельность проданных товаров, продукции (работ, услуг) – соотношение между величиной сальдированного финансового результата (прибыль минус убыток) от продажи товаров, продукции (работ, услуг) и себестоимостью проданных товаров, продукции (работ, услуг). В том случае, если получен отрицательный сальдированный финансовый результат от продажи товаров, продукции (работ, услуг), имеет место убыточность. Сведения по данному показателю в разработке ОКВЭД приводятся с 2005 г.

ФСС – Фонд Социального Страхования.

ФФОМС – Федеральный Фонд Обязательного Медицинского Страхования.

ТФОМС – Территориальный Фонд Обязательного Медицинского Страхования.

**ОБЩЕЭКОНОМИЧЕСКИЕ ПОКАЗАТЕЛИ ПО
ДОБЫЧЕ ПОЛЕЗНЫХ ИСКОПАЕМЫХ, ОБРАБАТЫВАЮЩИМ ПРОИЗВОДСТВАМ,
ПРОИЗВОДСТВУ И РАСПРЕДЕЛЕНИЮ ЭЛЕКТРОЭНЕРГИИ, ГАЗА И ВОДЫ**

**13.1. Основные показатели организаций по добыче полезных
ископаемых, обрабатывающих производств,
производства и распределения электроэнергии, газа и воды**

	2011 ¹	2012 ¹	2013	2014	2015
Индекс промышленного производства ² , %	120,5	106,6	102,3	107,6	104,2
Объем отгруженных товаров собственного производства, выполненных работ и услуг собственными силами, млн руб.					
добыча полезных ископаемых	18191	20837	20374	20222	27829
обрабатывающие производства	208323	246788	242266	275766	327860
производство и распределение электроэнергии, газа и воды	81174	80369	90217	89658	91883
Среднегодовая численность работников, человек					
добыча полезных ископаемых	4478	4780	4897	5623	6186
обрабатывающие производства	121813	119810	116926	121527	114971
производство и распределение электроэнергии, газа и воды	39887	39773	39252	38563	37923
Сальдированный финансовый результат, млн руб.					
добыча полезных ископаемых	3996	3664	3349	39	-647
обрабатывающие производства	13859	13575	6202	7422	6754
производство и распределение электроэнергии, газа и воды	1927	2396	833	824	943
Уровень рентабельности проданных товаров, продукции (работ, услуг) организаций, %					
добыча полезных ископаемых	43,1	40,7	37,6	17,9	11,5
обрабатывающие производства	10,9	9,1	6,3	8,6	7,5
производство и распределение электроэнергии, газа и воды	4,5	4,7	2,0	2,4	3,3

¹За 2011-2012 гг. индексы производства приведены по ретроспективным расчетам.

²Агрегированный индекс производства по видам деятельности: "Добыча полезных ископаемых", "Обрабатывающие производства", "Производство и распределение электроэнергии, газа и воды".

**13.2. Индексы производства
по видам экономической деятельности¹**
(в % к предыдущему году)

	2011 ²	2012 ²	2013	2014	2015
Индекс промышленного производства,	120,5	106,6	102,3	107,6	104,2
в том числе:					
добыча полезных ископаемых	115,7	105,0	93,4	95,5	103,4
из нее:					
добыча топливно-энергетических полезных ископаемых	115,8	104,3	93,6	95,1	103,8
добыча полезных ископаемых, кроме топливно-энергетических	112,8	122,8	90,0	104,6	95,6
обрабатывающие производства	137,2	111,7	101,9	120,3	103,4
из них:					
производство пищевых продуктов, включая напитки, и табака	107,6	125,8	98,4	107,1	103,4
текстильное и швейное производство	125,6	118,2	122,2	110,1	107,7
производство кожи, изделий из кожи и производство обуви	89,3	76,3	147,0	70,4	152,8
обработка древесины и производство изделий из дерева	100,8	96,5	126,1	95,7	65,0
целлюлозно-бумажное производство; издательская и полиграфическая деятельность	120,9	122,6	74,1	в 2,2р.	142,6
производство кокса и нефтепродуктов	92,3	111,9	92,0	111,3	86,2
химическое производство	105,2	144,1	102,8	103,0	101,6
производство резиновых и пластмассовых изделий	137,3	85,7	93,2	81,8	79,8

Добыча полезных ископаемых, обрабатывающие производства,
производство и распределение электроэнергии, газа и воды

Продолжение табл.13.2.

	2011 ²	2012 ²	2013	2014	2015
производство прочих неметаллических минеральных продуктов	100,4	105,7	102,4	102,1	77,3
металлургическое производство и производство готовых металлических изделий	108,1	182,1	94,1	в 2,7р.	123,5
производство машин и оборудования	в 3,6р.	84,2	106,3	109,0	109,6
производство электрооборудования, электронного и оптического оборудования	109,2	106,8	121,9	106,4	91,8
производство транспортных средств и оборудования	171,9	112,0	81,0	74,0	91,7
прочие производства	109,4	110,8	186,9	122,9	90,2
производство и распределение электроэнергии, газа и воды	102,0	98,9	105,0	90,8	106,2

¹Агрегированный индекс производства по видам деятельности: "Добыча полезных ископаемых", "Обрабатывающие производства", "Производство и распределение электроэнергии, газа и воды".

² За 2011-2012 гг. индексы производства приведены по ретроспективным расчетам.

13.3. Объем и структура отгруженных товаров собственного производства, выполненных работ и услуг собственными силами по видам экономической деятельности в 2015 г.

	Млн руб.	В % к итогу
Добыча полезных ископаемых	27829	100
в том числе:		
добыча топливно-энергетических полезных ископаемых	26807	96,3
добыча полезных ископаемых, кроме топливно-энергетических	1022	3,7
Обрабатывающие производства	327860	100
из них:		
производство пищевых продуктов, включая напитки, и табака	95101	29,0
текстильное и швейное производство	2880	0,9
обработка древесины и производство изделий из дерева	161	0,00
целлюлозно-бумажное производство; издательская и полиграфическая деятельность	3208	1,0
химическое производство	77698	23,7
производство резиновых и пластмассовых изделий	8414	2,6
производство прочих неметаллических минеральных продуктов	20147	6,1
металлургическое производство и производство готовых металлических изделий	27902	8,5
производство машин и оборудования	18762	5,7
производство электрооборудования, электронного и оптического оборудования	27873	8,5
производство транспортных средств и оборудования	15248	4,7
прочие производства	12345	3,8
Производство и распределение электроэнергии, газа и воды,	91883	100
в том числе:		
производство, передача и распределение электроэнергии, газа и воды	89201	97,1
из него:		
производство, передача и распределение электроэнергии	72541	78,9
производство и распределение газообразного топлива	3064	3,3
производство, передача и распределение пара и горячей воды	13595	14,8
сбор, очистка и распределение воды	2682	2,9

**13.4. Основные показатели работы организаций
отдельных видов экономической деятельности
по формам собственности в 2015 г.**

	Среднегодовая численность работников организаций		Объем отгруженных товаров собственного производства, выполненных работ и услуг собственными силами	
	человек	в % к итогу	млн руб.	в % к итогу
Добыча полезных ископаемых,	6186 ¹	100	27829.3	100
в том числе по формам собственности:				
государственная	... ²	... ²	... ²	... ²
муниципальная	-	-	-	-
собственность общественных и религиозных организаций (объединений)	-	-	-	-
частная ³	5084	82,2	14086,1	50,6
смешанная российская собственность	... ²	... ²	... ²	... ²
иностранная и совместная российская и иностранная собственность	1064	17,2	13709,9	49,3
собственность государственных корпораций	-	-	-	-
Обрабатывающие производства,	11497 ¹	100	327860	100
в том числе по формам собственности:				
государственная	8685	7,6	5871	1,8
муниципальная	484	0,4	276	0,1
собственность общественных и религиозных организаций (объединений)	57	0,00	15,3	0,00
частная ³	83433	72,6	247717	75,5
смешанная российская собственность	5896	5,1	9124	2,8
иностранная и совместная российская и иностранная собственность	14128	12,3	63823	19,5
собственность государственных корпораций	2288	2,0	1034	0,3

Добыча полезных ископаемых, обрабатывающие производства,
производство и распределение электроэнергии, газа и воды

Продолжение табл.13.4.

	Среднегодовая численность работников организаций		Объем отгруженных товаров собственного производства, выполненных работ и услуг собственными силами	
	человек	в % к итогу	млн руб.	в % к итогу
из них:				
производство пищевых продуктов, включая напитки, и табака,	20213	100	95100,8	100
в том числе по формам собственности:				
государственная	397	2,0	1601,8	1,7
муниципальная	39	0,2	13,1	0,00
собственность общественных и религиозных организаций (объединений)	... ²	... ²	... ²	... ²
частная ³	18689	92,5	77778,9	81,8
смешанная российская собственность	... ²	... ²	... ²	... ²
иностранная и совместная российская и иностранная собственность	970	4,8	15461,7	16,3
собственность государственных корпораций	-	-	-	-
текстильное и швейное производство,	3773	100	2880,1	100
в том числе по формам собственности:				
государственная	992	26,3	54,3	1,9
муниципальная	-	-	... ²	... ²
собственность общественных и религиозных организаций (объединений)	-	-	... ²	... ²
частная ³	2687	71,2	2231,7	77,5
смешанная российская собственность	-	-	-	-
иностранная и совместная российская и иностранная собственность	... ²	... ²	... ²	... ²
собственность государственных корпораций	-	-	-	-

Продолжение табл.13.4

	Среднегодовая численность работников организаций		Объем отгруженных товаров собственного производства, выполненных работ и услуг собственными силами	
	человек	в % к итогу	млн руб.	в % к итогу
производство кожи, изделий из кожи и производство обуви,	... ²	100	... ²	100
в том числе по формам собственности:				
государственная	... ²	... ²	... ²	... ²
муниципальная	-	-	-	-
собственность общественных и религиозных организаций (объединений)	-	-	-	-
частная ³	... ²	... ²	-	-
смешанная российская собственность	-	-	-	-
иностранная и совместная российская и иностранная собственность	-	-	-	-
собственность государственных корпораций	-	-	-	-
обработка древесины и производство изделий из дерева,	337	100	160,8	100
в том числе по формам собственности:				
государственная	169	50,1	52,8	132,9
муниципальная	... ²	... ²	... ²	... ²
собственность общественных и религиозных организаций (объединений)	-	-	-	-
частная ³	... ²	... ²	... ²	... ²
смешанная российская собственность	-	-	-	-
иностранная и совместная российская и иностранная собственность	-	-	-	-
собственность государственных корпораций	-	-	-	-

Добыча полезных ископаемых, обрабатывающие производства,
производство и распределение электроэнергии, газа и воды

Продолжение табл. 13.4.

	Среднегодовая численность работников организаций		Объем отгруженных товаров собственного производства, выполненных работ и услуг собственными силами	
	человек	в % к итогу	млн руб.	в % к итогу
целлюлозно-бумажное производство; издательская и полиграфическая деятельность,	2901	100	3208,4	100
в том числе по формам собственности:				
государственная	479	16,5	311,2	9,7
муниципальная	364	12,5	105,8	3,3
собственность общественных и религиозных организаций (объединений)	... ²	... ²	... ²	... ²
частная ³	2055	70,8	2791,3	87,0
смешанная российская собственность	-	-	... ²	... ²
иностранная и совместная российская и иностранная собственность	-	-	-	-
собственность государственных корпораций	-	-	-	-
химическое производство,	4277	100	77698,5	100
в том числе по формам собственности:				
государственная	-	-	39,3	0,1
муниципальная	-	-	-	-
собственность общественных и религиозных организаций (объединений)	... ²	... ²	... ²	... ²
частная ³	4027	94,2	70454,1	90,7
смешанная российская собственность	-	-	-	-
иностранная и совместная российская и иностранная собственность	... ²	... ²	... ²	... ²
собственность государственных корпораций	-	-	-	-

Добыча полезных ископаемых, обрабатывающие производства,
производство и распределение электроэнергии, газа и воды

Продолжение табл.13.4

	Среднегодовая численность работников организаций		Объем отгруженных товаров собственного производства, выполненных работ и услуг собственными силами	
	человек	в % к итогу	млн руб.	в % к итогу
производство резиновых и пластмассовых изделий, в том числе по формам собственности:	6269	100	8414,1	100
государственная	-	-	9,6	0,1
муниципальная	-	-	-	-
собственность общественных и религиозных организаций (объединений)	-	-	... ²	... ²
частная ³	2832	45,2	4123,5	49,0
смешанная российская собственность	-	-	-	-
иностранная и совместная российская и иностранная собственность	3437	54,8	4154,6	49,4
собственность государственных корпораций	-	-	-	-
производство прочих неметаллических минеральных продуктов, в том числе по формам собственности:	9347	100	20146,8	100
государственная	55	0,6	14,3	0,1
муниципальная	-	-	17,0	0,1
собственность общественных и религиозных организаций (объединений)	-	-	-	-
частная ³	8185	87,6	16195,0	80,4
смешанная российская собственность	603	6,5	2194,6	10,9
иностранная и совместная российская и иностранная собственность	504	5,4	1725,9	8,6
собственность государственных корпораций	-	-	-	-

Добыча полезных ископаемых, обрабатывающие производства,
производство и распределение электроэнергии, газа и воды

Продолжение табл.13.4

	Среднегодовая численность работников организаций		Объем отгруженных товаров собственного производства, выполненных работ и услуг собственными силами	
	человек	в % к итогу	млн руб.	в % к итогу
металлургическое производство и производство готовых металлических изделий,	9681	100	27902,4	100
в том числе по формам собственности:				
государственная	432	4,5	160,9	0,6
муниципальная	-	-	-	-
собственность общественных и религиозных организаций (объединений)	-	-	-	-
частная ³	8512	87,9	23848,0	85,5
смешанная российская собственность	-	-	5,8	0,00
иностранная и совместная российская и иностранная собственность	737	7,6	3888,3	13,9
собственность государственных корпораций	-	-	-	-
производство машин и оборудования,	13664	100	18762,3	100
в том числе по формам собственности:				
государственная	208	1,5	109,7	0,6
муниципальная	-	-	-	-
собственность общественных и религиозных организаций (объединений)	-	-	-	-
частная ³	12889	94,3	16802,9	89,6
смешанная российская собственность	401	2,9	314,5	1,7
иностранная и совместная российская и иностранная собственность	166	1,2	1535,3	8,2
собственность государственных корпораций	-	-	-	-

Добыча полезных ископаемых, обрабатывающие производства,
производство и распределение электроэнергии, газа и воды

Продолжение табл.13.4

	Среднегодовая численность работников организаций		Объем отгруженных товаров собственного производства, выполненных работ и услуг собственными силами	
	человек	в % к итогу	млн руб.	в % к итогу
производство электрооборудования, электронного и оптического оборудования, в том числе по формам собственности:	24360	100	27873,3	100
государственная	5025	20,6	2129,2	7,6
муниципальная	... ²	... ²	... ²	... ²
собственность общественных и религиозных организаций (объединений)	... ²	... ²	... ²	... ²
частная ³	11909	48,9	17014,8	61,0
смешанная российская собственность	2422	9,9	2788,7	10,0
иностранная и совместная российская и иностранная собственность	2623	10,8	4814,2	17,3
собственность государственных корпораций	2288	9,4	1033,7	3,7
производство транспортных средств и оборудования, в том числе по формам собственности:	9098	100	15247,5	100
государственная	135	1,5	555,1	3,6
муниципальная	-	-	-	-
собственность общественных и религиозных организаций (объединений)	-	-	-	-
частная ³	5964	65,6	6773,8	44,4
смешанная российская собственность	920	10,1	2517,5	16,5
иностранная и совместная российская и иностранная собственность	2079	22,9	972,8	6,4
собственность государственных корпораций	-	-	-	-

Продолжение табл.13.4

	Среднегодовая численность работников организаций		Объем отгруженных товаров собственного производства, выполненных работ и услуг собственными силами	
	человек	в % к итогу	млн руб.	в % к итогу
Производство и распределение электроэнергии, газа и воды,	37923	100	91883	100
в том числе по формам собственности:				
государственная	3258	8,6	1346,7	1,5
муниципальная	6180	16,3	3136,9	3,4
собственность общественных и религиозных организаций (объединений)	-	-	2,1	0,00
частная ³	14835	39,1	26283,8	28,6
смешанная российская собственность	4631	12,2	9714,9	10,6
иностранная и совместная российская и иностранная собственность	5162	13,6	10676,3	11,6
собственность государственных корпораций	3857	10,2	40722,0	44,3

¹Утвержденные данные баланса затрат труда.

²Сведения не публикуются в целях обеспечения конфиденциальности первичных статистических данных, предоставленных респондентами, в соответствии с требованиями Федерального закона от 29.11.2007 № 282-ФЗ "Об официальном статистическом учете и системе государственной статистики в Российской Федерации" (ст.4, ст.9) с изменениями, внесенными Федеральным законом от 02.07.2013 № 171-ФЗ "О внесении изменений в Федеральный закон "Об официальном статистическом учете и системе государственной статистики в Российской Федерации" и отдельные законодательные акты Российской Федерации".

³Включая собственность российских граждан, постоянно проживающих за границей, и собственность потребительской кооперации.

**13.5. Структура затрат на производство продукции
по видам деятельности за 2015 г.**

(в % к итогу)

	Все затра- ты	в том числе:				
		ма- тери- аль- ные затра- ты	на оп- лату труда	страховые взносы в Пенсион- ный фонд, ФСС, ФФОМС, ТФОМС	аморти- зация основ- ных средств	про- чие затра- ты
Добыча полезных ископаемых	100	41,1	10,2	2,8	12,4	33,5
из нее:						
добыча топливно- энергетических по- лезных ископаемых	100	41,1	10,1	2,7	12,4	33,7
добыча полезных ископаемых, кроме топливно-энергети- ческих	100	45,8	20,5	7,0	8,4	18,3
Обрабатывающие производства	100	74,2	11,1	3,3	5,0	6,4
из них:						
производство пище- вых продуктов, включая напитки, и табака	100	88,1	4,7	1,4	2,2	3,6
текстильное и швейное производ- ство	100	73,3	14,9	4,5	1,7	5,6
целлюлозно-бумаж- ное производство; издательская и по- лиграфическая деятельность	100	58,4	25,9	7,4	1,6	6,7
химическое производство	100	83,4	5,8	1,6	3,3	5,9
производство рези- новых и пластмас- совых изделий	100	70,1	15,2	4,7	3,5	6,5
производство про- чих неметалли- ческих минераль- ных продуктов	100	68,4	12,8	3,7	9,5	5,6

Добыча полезных ископаемых, обрабатывающие производства,
производство и распределение электроэнергии, газа и воды

Продолжение табл.13.5.

	Все затра- ты	в том числе:				
		ма- тери- аль- ные затра ты	на оп- лату труда	страховые взносы в Пенсион- ный фонд, ФСС, ФФОМС, ТФОМС	аморти- зация основ- ных средств	про- чие затра- ты
металлургическое производство и производство гото- вых металлических изделий	100	75,7	8,0	2,4	8,9	5,0
производство ма- шин и оборудова- ния	100	69,5	14,7	4,5	3,7	7,6
производство элек- трооборудования, электронного и оптического оборудования	100	52,1	28,0	8,0	3,6	8,3
производство транспортных средств и оборудования	100	62,8	19,2	5,7	2,6	9,7
прочие производст- ва	100	75,1	9,1	2,8	1,8	11,2
Производство и распределение электроэнергии, газа и воды,	100	64,5	15,3	4,5	8,2	7,5
в том числе:						
производство, пере- дача и распределе- ние электроэнергии	100	67,6	12,7	3,7	9,2	6,8
производство и распределение газообразного топлива	100	45,9	27,8	7,9	2,6	15,8
производство, передача и распре- деление пара и горячей воды (тепловой энергии)	100	59,7	21,8	6,4	4,0	8,1
сбор, очистка и рас- пределение воды	100	42,0	36,2	10,7	4,3	6,8

**13.6. Использование среднегодовой мощности организаций
по выпуску отдельных видов продукции
(в %)**

	2011	2012	2013	2014	2015
Мясо и субпродукты пищевые убойных животных	56	53	97	98	89
Мясо и субпродукты пищевые домашней птицы	59	65	68	65	67
Цельномолочная продукция (в пересчете на молоко)	76	74	91	93	93
Флодоовощные консервы	84	95	96	83	77
Масла растительные нерафинированные	93	92	92	92	82
Безалкогольные напитки	14	17	19	33	42
Ткани хлопчатобумажные суровые	-	-	-	-	-
Обувь	18	18	20	87	90
Удобрения минеральные или химические (в пересчете на 100% питательных веществ)	98	88	93	85	100
Волокна и нити химические	10	12	33	31	3
Кислота серная, олеум	100	100	99,8	100	100
Подшипники шариковые или роликовые	34	28	24	17	17
Счетчики производства и потребления газа	89	36	44	52	55

**13.7. Распределение уставного капитала (фонда)
организаций по акционерам
(учредителям)¹ на конец 2015 г.
(млн руб.)**

	Устав- ный ка- питал (фонд)	в том числе по акционерам (учредителям)							
		фе- де- раль- ные орга- ны ис- пол- ни- тель- ной вла- сти	органы испол- ни- тель- ной власти субъ- ектов Рос- сий- ской Феде- рации	орга- ны ме- стно- го са- мо- уп- рав- ле- ния	коммерче- ские органи- зации (кроме кредитно- финансовых учреждений)		фи- нан- сово- кре- дит- ные орга- ни- за- ции	не- ком- мер- чес- кие орга- ни- за- ции	фи- зиче- ские лица
					все- го	в том чис- ле субъ- екты ма- лого пред- при- ни- ма- тель- ства			
Добыча полез- ных ископаемых,	2244	-	-	-	2243	8	-	-	1,0
в том числе:									
добыча топлив- но- энергетических- полезных иско- паемых	2240	-	-	-	2239	8	-	-	0,4
добыча полез- ных ископае- мых, кроме то- пливно- энергетических	3,9	-	-	-	3,3	-	-	-	0,6
Обрабатываю- щие производ- ства	16676	7403	0,9	7,1	8700	661	1,5	7,8	556
из них:									
производство пищевых про- дуктов, вклю- чая напитки, и табака	605	0,5	-	0,1	324	6,1	-	-	280
текстильное и швейное про- изводство	59,4	-	-	-	52,7	-	-	5,9	0,8

Добыча полезных ископаемых, обрабатывающие производства,
производство и распределение электроэнергии, газа и воды

Продолжение табл.13.7.

	Устав- ный ка- питал (фонд)	в том числе по акционерам (учредителям)							
		фе- де- раль- ные орга- ны ис- пол- ни- тель- ной вла- сти	органы испол- ни- тель- ной власти субъ- ектов Рос- сий- ской Феде- рации	орга- ны ме- стно- го са- мо- уп- рав- ле- ния	коммерче- ские органи- зации (кроме кредитно- финансовых учреждений)		фи- нан- сово- кре- дит- ные орга- ни- за- ции	не- ком- мер- чес- кие орга- низа- ции	фи- зиче- ские лица
					всего	в том чис- ле субъ- екты ма- лого пред- при- ни- ма- тель- ства			
целлюлозно- бумажное про- изводство; из- дательская и полиграфиче- ская деятель- ность	506	177	0,9	7,0	319	19,1	-	-	2,3
химическое производство	2788	-	-	-	2706	-	-	-	81,9
производство резиновых и пластмассовых изделий	31,9	-	-	-	30,9	-	0,00	-	1,0
производство прочих неме- таллических минеральных продуктов	951	-	-	-	924	617	-	-	27,4
металлургиче- ское производ- ство и произ- водство гото- вых металли- ческих изделий	1181	-	-	-	1160	0,2	-	1,1	19,8
производство машин и обо- рудования	1605	-	-	-	1525	1,1	-	-	80,0

Добыча полезных ископаемых, обрабатывающие производства,
производство и распределение электроэнергии, газа и воды

Продолжение табл.13.7.

	Устав- ный ка- питал (фонд)	в том числе по акционерам (учредителям)							
		фе- де- раль- ные ор- ганы ис- пол- ни- тель- ной вла- сти	органы испол- ни- тель- ной власти субъ- ектов Рос- сий- ской Феде- рации	орга- ны ме- стно- го са- мо- уп- рав- ле- ния	коммерче- ские органы (кроме кре- дитно- финансовых учреждений)		фи- нан- сово- кре- дит- ные орга- ни- за- ции	не- ком- мер- чес- кие орга- низа- ции	фи- зиче- ские лица
					всего	в том чис- ле субъ- екты ма- лого пред- при- ни- ма- тель- ства			
производство электрообору- дования, элек- тронного и оп- тического обо- рудования	5080	4314	-	-	705	16,1	-	0,00	61,1
производство транспортных средств и обо- рудования	596	196	-	-	398	0,9	1,5	-	0,4
прочие произ- водства	108	-	-	-	106	-	-	0,9	0,9
Производство и распределе- ние электро- энергии, газа и воды	18494	94,5	192	130	12911	-	4670	0,6	496

¹ Без субъектов малого предпринимательства.

**13.8. Взносы иностранных инвесторов в уставный капитал
организаций с участием иностранного капитала
по видам экономической деятельности¹**

	Уставный капитал организаций, имеющих иностранное участие (на конец года), млн руб.		в том числе взносы иностранных инвесторов в уставный капитал			
			млн руб.		в % от уставного капитала	
	2014	2015	2014	2015	2014	2015
Добыча полезных ископаемых	1431	1858	1358	1587	94,9	85,4
из нее:						
добыча топливно-энергетических полезных ископаемых	1431	1858	1358	1587	94,9	85,4
Обрабатывающие производства	2884	3882	1950	2458	67,6	63,3
из них:						
производство пищевых продуктов, включая напитки, и табака	... ²	... ²	... ²	... ²	... ²	... ²
целлюлозно-бумажное производство; издательская и полиграфическая деятельность	... ²	... ²	... ²	... ²	... ²	... ²
химическое производство	... ²	... ²	... ²	... ²	... ²	... ²
производство резиновых и пластмассовых изделий	... ²	... ²	... ²	... ²	... ²	... ²
производство прочих неметаллических минеральных продуктов	611	... ²	236	... ²	38,6	... ²
металлургическое производство и производство готовых металлических изделий	535	1035	35,1	150	6,6	14,5

Добыча полезных ископаемых, обрабатывающие производства,
производство и распределение электроэнергии, газа и воды

	Уставный капитал организаций, имеющих иностранное участие (на конец года), млн руб.		в том числе взносы иностранцев инвесторов в уставный капитал			
			млн руб.		в % от уставного капитала	
	2014	2015	2014	2015	2014	2015
производство машин и оборудования	204	1208	151	754	73,9	62,4
производство электрооборудования, электронного и оптического оборудования	127,2	128	127,2	128	100	100
производство транспортных средств и оборудования	11,2	11,2	11,1	11,2	99,5	99,5
Производство и распределение электроэнергии, газа и воды	17987	17987	4,3	4,3	0,00	0,00

¹ Без субъектов малого предпринимательства.

² Сведения не публикуются в целях обеспечения конфиденциальности первичных статистических данных, предоставленных респондентами, в соответствии с требованиями Федерального закона от 29.11.2007 № 282-ФЗ "Об официальном статистическом учете и системе государственной статистики в Российской Федерации" (ст.4, ст.9) с изменениями, внесенными Федеральным законом от 02.07.2013 № 171-ФЗ "О внесении изменений в Федеральный закон "Об официальном статистическом учете и системе государственной статистики в Российской Федерации" и отдельные законодательные акты Российской Федерации".

ДОБЫЧА ПОЛЕЗНЫХ ИСКОПАЕМЫХ

13.9. Добыча основных видов полезных ископаемых

	2011	2012	2013	2014	2015
Нефть добытая, включая газовый конденсат, тыс.т	1394	1527	1349	1266	1291
Газ природный и попутный, млн м ³	923	1088	964	984	1132
Материалы строительные нерудные, тыс.м ³ ,	3848	4488	3897	3721	3442
в том числе:					
пески природные	1801	1966	1562	1282	932
галька, гравий, щебень	1821	2387	2179	2243	2065

ОБРАБАТЫВАЮЩИЕ ПРОИЗВОДСТВА
13.10. Производство пищевых продуктов,
включая напитки, и табака

	2011	2012	2013	2014	2015
Мясо и субпродукты пищевые убойных животных, тыс.т	10,3	7,8	8,7	11,4	10,6
Мясо и субпродукты пищевые домашней птицы, тыс.т	14,5	18,9	23,1	21,9	22,5
Колбасные изделия, тыс.т	112,7	122,1	125,9	123,7	116,0
Консервы мясные (мясосодержащие), млн условных банок	7,1	5,3	4,6	3,2	4,0
Фруктовые консервы, млн условных банок	71,4	88,9	92,8	105,2	116,8
Масло подсолнечное нерафинированное и его фракции, тыс.т	167,4	236	207	353	330
Цельномолочная продукция (в пересчете на молоко), тыс.т	145	178	197	215	230
Масло сливочное и пасты масляные, тыс.т	2,2	2,1	2,8	3,0	2,6
Сыры и продукты сырные, тыс.т	1,2	0,8	0,9	1,7	3,1
Мука из зерновых культур, овощных и других растительных культур, смеси из них, тыс.т	302	276	237	255	269
Крупа, мука грубого помола, гранулы из пшеницы, тыс.т	14,3	12,0	11,1	12,1	13,1
Крупа, мука грубого помола и гранулы из зерновых культур, не включенные в другие группировки, тыс.т	40,0	73,4	50,0	49,0	35,5
Хлеб и хлебобулочные изделия, тыс.т	103	97,7	93,4	93,4	90,4
Кондитерские изделия, тыс.т	46,6	43,0	42,6	42,7	52,1
Макаронные изделия без начинки, не подвергнутые тепловой обработке или не приготовленные каким-либо другим способом, тыс.т	29,5	36,3	50,4	65,3	85,2
Вина столовые, тыс. дкл	66,1	-	-	-	-
Воды минеральные и газированные неподслащенные и неароматизированные, тыс. полулитров	52600	162461	211345	66305	67502
Напитки безалкогольные, не включенные в другие группировки, прочие, тыс. дкл	2566	1966	1922	... ¹	... ¹

¹Сведения не публикуются в целях обеспечения конфиденциальности первичных статистических данных, предоставленных респондентами, в соответствии с требованиями Федерального закона от 29.11.2007 № 282-ФЗ "Об официальном статистическом учете и системе государственной статистики в Российской Федерации" (ст.4, ст.9) с изменениями, внесенными Федеральным законом от 02.07.2013 № 171-ФЗ "О внесении изменений в Федеральный закон "Об официальном статистическом учете и системе государственной статистики в Российской Федерации" и отдельные законодательные акты Российской Федерации".

13.11. Текстильное и швейное производство

	2011	2012	2013	2014	2015
Ткани готовые – всего, млн м ²	48,3	54,1	68,9	85,4	99,8
Изделия трикотажные чулочно-носочные, тыс.пар	4409	4956	4156	4105	4768
Трикотажные изделия – всего, тыс.шт.	2201	2017	1839	1835	2053
Белье постельное, тыс.шт.	264	377	... ¹	173	63,0
Куртки, тыс.шт.	... ¹	4,1	5,0	7,9	4,4
Костюмы, тыс.шт.	... ¹	... ¹	2,6	2,0	0,4
Платья, сарафаны женские или для девочек, тыс.шт.	21,0	21,2	15,7	13,7	11,8
Спецодежда, тыс.шт.	940	1154	1371	1420	1333

¹Сведения не публикуются в целях обеспечения конфиденциальности первичных статистических данных, предоставленных респондентами, в соответствии с требованиями Федерального закона от 29.11.2007 № 282-ФЗ "Об официальном статистическом учете и системе государственной статистики в Российской Федерации" (ст.4, ст.9) с изменениями, внесенными Федеральным законом от 02.07.2013 № 171-ФЗ "О внесении изменений в Федеральный закон "Об официальном статистическом учете и системе государственной статистики в Российской Федерации" и отдельные законодательные акты Российской Федерации".

13.12. Обработка древесины и производство изделий из дерева

	2011	2012	2013	2014	2015
Пиломатериалы (кроме шпал железнодорожных и трамвайных деревянных непитанных), тыс.м ³	13,3	12,6	18,7	18,8	16,3
Блоки оконные в сборе (комплектно), тыс.м ²	13,7	18,8	... ¹	6,1	4,5
Поддоны деревянные, включая поддоны с бортами, и прочие щиты деревянные погрузочные, тыс.шт.	4,2	... ¹	... ¹	... ¹	... ¹
Ящики, коробки, корзины упаковочные, барабаны деревянные, кроме кабельных, и аналогичная тара деревянная, тыс.м ³	21,3	21,0	22,9	20,9	6,3

¹Сведения не публикуются в целях обеспечения конфиденциальности первичных статистических данных, предоставленных респондентами, в соответствии с требованиями Федерального закона от 29.11.2007 № 282-ФЗ "Об официальном статистическом учете и системе государственной статистики в Российской Федерации" (ст.4, ст.9) с изменениями, внесенными Федеральным законом от 02.07.2013 № 171-ФЗ "О внесении изменений в Федеральный закон "Об официальном статистическом учете и системе государственной статистики в Российской Федерации" и отдельные законодательные акты Российской Федерации".

13.13. Целлюлозно-бумажное производство; издательская и полиграфическая деятельность

	2011	2012	2013	2014	2015
Ящики из гофрированного картона (тара трехслойная), тыс.м ²	13819	13897	13355	18929	18505
Газеты (экземпляров), тираж условный (в 4-х полосном исчислении формата А2), млн шт.	308	321	293	277	... ¹
Книги, брошюры, листовки и аналогичные издания, переплетенные печатные листов-оттисков), млн шт.	231	235	... ¹	... ¹	... ¹

¹Сведения не публикуются в целях обеспечения конфиденциальности первичных статистических данных, предоставленных респондентами, в соответствии с требованиями Федерального закона от 29.11.2007 № 282-ФЗ "Об официальном статистическом учете и системе государственной статистики в Российской Федерации" (ст.4, ст.9) с изменениями, внесенными Федеральным законом от 02.07.2013 № 171-ФЗ "О внесении изменений в Федеральный закон "Об официальном статистическом учете и системе государственной статистики в Российской Федерации" и отдельные законодательные акты Российской Федерации".

13.14. Химическое производство

	2011	2012	2013	2014	2015
Азот, млн м ³	34,2	33,5	32,3	29,6	26,8
Материалы лакокрасочные на основе полимеров, т	731	926	719	539	459
Посуда столовая и кухонная, предметы домашнего обихода и предметы туалета полимерные, прочие, млн.шт.	27,4	... ¹	16,2	6,0	12,9
Волокна синтетические, тыс.т	6,6	6,3	7,5	5,8	4,6

¹Сведения не публикуются в целях обеспечения конфиденциальности первичных статистических данных, предоставленных респондентами, в соответствии с требованиями Федерального закона от 29.11.2007 № 282-ФЗ "Об официальном статистическом учете и системе государственной статистики в Российской Федерации" (ст.4, ст.9) с изменениями, внесенными Федеральным законом от 02.07.2013 № 171-ФЗ "О внесении изменений в Федеральный закон "Об официальном статистическом учете и системе государственной статистики в Российской Федерации" и отдельные законодательные акты Российской Федерации".

13.15. Производство резиновых и пластмассовых изделий

	2011	2012	2013	2014	2015
Изделия резиновые, приготовленные в пресс-формах, для тракторов, легковых и грузовых автомобилей и прочих моторных транспортных средств, тыс.т	17,9	10,8	8,3	6,8	6,2
Окна и их коробки, подоконники полимерные, тыс. м ²	318	498	424	424	284
Двери и их коробки полимерные, тыс.м ²	6,0	11,4	10,0	13,6	9,7

13.16. Производство прочих неметаллических минеральных продуктов

	2011	2012	2013	2014	2015
Кирпич строительный (включая камни) из цемента, бетона или искусственного камня, млн усл.кирпичей	179	185	179	168	149
Блоки стеновые мелкие из ячеистого бетона, млн усл.кирпичей	129,5	... ¹	... ¹	... ¹	... ¹
Конструкции и детали сборные железобетонные, тыс.м ³	453	474	484	481	368

¹Сведения не публикуются в целях обеспечения конфиденциальности первичных статистических данных, предоставленных респондентами, в соответствии с требованиями Федерального закона от 29.11.2007 № 282-ФЗ "Об официальном статистическом учете и системе государственной статистики в Российской Федерации" (ст.4, ст.9) с изменениями, внесенными Федеральным законом от 02.07.2013 № 171-ФЗ "О внесении изменений в Федеральный закон "Об официальном статистическом учете и системе государственной статистики в Российской Федерации" и отдельные законодательные акты Российской Федерации".

13.17. Производство машин и оборудования

	2011	2012	2013	2014	2015
Установки и двигатели гидравлические и пневматические силовые прочие, млн руб.	... ¹	... ¹	... ¹	18,8	... ¹
Краны, вентили, клапаны и арматура аналогичная для трубопроводов, котлов, цистерн, баков и аналогичных емкостей, тыс.шт.	2837	2969	3130	2812	3132
Лебедки шахтных подъемных установок надшахтного размещения, лебедки, кабестаны прочие, шт.	... ¹	... ¹	... ¹	390	258
Плуги общего назначения, шт.	178	... ¹	... ¹	... ¹	... ¹

¹Сведения не публикуются в целях обеспечения конфиденциальности первичных статистических данных, предоставленных респондентами, в соответствии с требованиями Федерального закона от 29.11.2007 № 282-ФЗ "Об официальном статистическом учете и системе государственной статистики в Российской Федерации" (ст.4, ст.9) с изменениями, внесенными Федеральным законом от 02.07.2013 № 171-ФЗ "О внесении изменений в Федеральный закон "Об официальном статистическом учете и системе государственной статистики в Российской Федерации" и отдельные законодательные акты Российской Федерации".

13.18. Прочие обрабатывающие производства (тыс.шт.)

	2011	2012	2013	2014	2015
Стулья – всего, тыс.шт.	4,5	85,3	... ¹	24,5	... ¹
Кресла, тыс.шт.	19,7	14,8	31,7	... ¹	45,0
Диваны, кушетки, софы, тахты, тыс.шт.	8,4	19,1	12,2	3,7	4,3
Диваны-кровати, тыс.шт.	18,3	26,4	... ¹	... ¹	... ¹
Столы кухонные, для столовой и гостиной, тыс.шт.	59	70,1	68,8	... ¹	204
Шкафы, кухонные, для спальни, столовой и гостиной, тыс.шт.	578	622	644	685	783
Кровати деревянные, тыс.шт.	8,7	4,5	8,5	5,5	7,6
Мебель деревянная для офисов, административных помещений, учебных заведений, учреждений культуры и т.п. (без мебели для сидения), млн руб.	206	211	228	143	47,3

¹Сведения не публикуются в целях обеспечения конфиденциальности первичных статистических данных, предоставленных респондентами, в соответствии с требованиями Федерального закона от 29.11.2007 № 282-ФЗ "Об официальном статистическом учете и системе государственной статистики в Российской Федерации" (ст.4, ст.9) с изменениями, внесенными Федеральным законом от 02.07.2013 № 171-ФЗ "О внесении изменений в Федеральный закон "Об официальном статистическом учете и системе государственной статистики в Российской Федерации" и отдельные законодательные акты Российской Федерации".

ПРОИЗВОДСТВО И РАСПРЕДЕЛЕНИЕ ЭЛЕКТРОЭНЕРГИИ, ГАЗА И ВОДЫ

13.19. Мощность электростанций и производство электроэнергии (млрд кВт-ч)

	2011	2012	2013	2014	2015
Все электростанции,					
мощность электростанций, тыс. кВт	6766,0	6820,8	6807,8	6820,5	6830,2
производство электроэнергии, млрд кВт-ч	42,9	41,9	44,0	39,5	42,1
в том числе:					
тепловые электростанции					
мощность электростанций, тыс. кВт	1416,7	1460,8	1438,8	1442,5	1439,2
производство электроэнергии, млрд кВт-ч	5,2	4,6	4,3	4,1	3,8
Теплоэнергия (отпущенная), млн Гкал	20,6	21,6	20,6	22,0	21,1

13.20. Электробаланс области (млн кВт-ч)

	2011	2012	2013	2014	2015
Выработано					
электроэнергии	42883,7	41919,7	44029,0	39540,1	42142,7
Получено электроэнергии из-за пределов области	6203,2	59,6 ¹	... ²	... ²	... ²
Потреблено электроэнергии – всего,	13733,9	13376,3	13545,1	13924,8	13870,8
в том числе организациями следующих видов экономической деятельности:					
потери в электросетях общего пользования	1475,5	1478,2	1310,5	1457,0	1461,4
сельское хозяйство, охота и лесное хозяйство, рыболовство и рыбоводство	261,9	255,3	240,0	244,4	269,3
добыча полезных ископаемых	209,6	250,8	261,5	261,9	270,1
обрабатывающие производства	2134,5	2179,2	2158,9	2488,3	2540,3
производство и распределение электроэнергии, газа и воды	2769,7	2661,2	2764,6	2541,2	2591,4
строительство	63,0	102,5	105,7	112,0	97,9
транспорт и связь	2814,9	2817,2	2801,3	2804,5	2666,6
предоставление прочих коммунальных, социальных и персональных услуг	452,7	455,9	499,6	512,3	516,6
прочие виды	1463,8	702,3	726,3	802,8	725,4
потреблено населением	2088,3	2186,1	2382,7	2401,9	2468,1
Отпущено электроэнергии за пределы области	35353,0	28603,0	... ²	... ²	... ²

¹Изменение методологии расчета электробаланса.

²Сведения не публикуются в целях обеспечения конфиденциальности первичных статистических данных, предоставленных респондентами, в соответствии с требованиями Федерального закона от 29.11.2007 № 282-ФЗ "Об официальном статистическом учете и системе государственной статистики в Российской Федерации" (ст.4, ст.9) с изменениями, внесенными Федеральным законом от 02.07.2013 № 171-ФЗ "О внесении изменений в Федеральный закон "Об официальном статистическом учете и системе государственной статистики в Российской Федерации" и отдельные законодательные акты Российской Федерации".

14. ИСПОЛЬЗОВАНИЕ ТОПЛИВНО-ЭНЕРГЕТИЧЕСКИХ РЕСУРСОВ

14.1. Потребление теплоэнергии на производство отдельных видов продукции, работ (услуг) организациями области

(по видам экономической деятельности, без субъектов малого предпринимательства)

	Фактический расход, тыс. Гкал				
	2011	2012	2013	2014	2015
Всего потреблено, в том числе	1708,8	1402,5	1406,0	1696,6	1682,1
по видам экономической деятельности:					
сельское хозяйство, охота и лесное хозяйство	185,5	179,5	230,2	364,4	406,8
добыча полезных ископаемых	35,7	37,0	39,5	28,9	21,0
обрабатывающие производства	1363,6	1065,8	1045,7	1208,0	1189,9
строительство	41,7	47,2	28,0	37,2	11,1
транспорт и связь	82,3	73,0	62,6	58,1	53,2
другие виды экономической деятельности	-	-	-	-	0,00

14.2. Потребление условного топлива на производство отдельных видов продукции, работ (услуг) организациями области

(по видам экономической деятельности, без субъектов малого предпринимательства)

	Фактический расход, тыс.тут				
	2011	2012	2013	2014	2015
Всего потреблено, в том числе	5491,5	5379,6	5145,4	5050,9	4759,7
по видам экономической деятельности:					
сельское хозяйство, охота и лесное хозяйство	118,3	114,8	117,0	136,9	140,2
добыча полезных ископаемых	39,7	38,4	40,4	40,0	39,2
обрабатывающие производства	1307,0	1314,5	1321,8	1334,1	1108,8
производство и распределение электроэнергии, газа и воды	3111,4	2980,4	2811,5	2757,6	2426,3
строительство	13,7	14,2	7,9	10,0	7,8
транспорт и связь	792,6	840,0	791,2	727,1	995,9
другие виды экономической деятельности	108,8	77,3	55,6	45,2	41,5

14.3. Расход топлива

	Израсходовано с начала года ¹				
	2011	2012	2013	2014	2015
Бензин автомобильный, тыс. т	88,7	90,1	81,6	80,8	66,8
Бензин авиационный, т	1216	1216	1344	... ²	... ²
Керосин, т	10896	11131	13026	... ²	... ²
Дизельное топливо, тыс. т	253,7	337,4	328,1	365,9	328,2
Топливо печное бытовое, т	420	555	636	270	302
Мазут топочный, тыс. т	60,9	32,6	29,9	44,9	41,1
Газ горючий природный и попутный, млн м ³	4468,1	4363,2	4097,2	4093,5	3762,3
Пропан и бутан, сжижен- ные, газы углеводород- ные и их смеси сжи- женные прочие ³ , т	5812	5695	6108	6121	4396
Уголь – всего, т	11722	15888	13151	9977	7018
в том числе:					
донецкий	32	12	47	... ²	-
кузнецкий	10567	14631	12302	9424	6692
карагандинский	218	201	75	... ²	... ²
хакасский	876	1015	727	417	177
свердловский	-	-	-	-	-
подмосковный	29	29	-	-	-
Кокс металлургический, т	949	751	278	161	... ²
Древесина топливная ⁴ , плот. м ³	9367	7512	7112	7820	6645
Прочие виды топлива, т усл. топлива	14339	19482	33981	12273	13969

¹ Без отпуска населению.

² Сведения не публикуются в целях обеспечения конфиденциальности первичных статистических данных, предоставленных респондентами, в соответствии с требованиями Федерального закона от 29.11.2007 № 282-ФЗ "Об официальном статистическом учете и системе государственной статистики в Российской Федерации" (ст.4; ст.9) с изменениями, внесенными Федеральным законом от 02.07.2013 № 171-ФЗ "О внесении изменений в Федеральный закон "Об официальном статистическом учете и системе государственной статистики в Российской Федерации" и отдельные законодательные акты Российской Федерации".

³ До 2013 г. – газ сжиженный.

⁴ До 2013 г. – дрова для отопления.

15. СЕЛЬСКОЕ ХОЗЯЙСТВО

В разделе содержится информация о структурных изменениях в сельскохозяйственном производстве, развитии индивидуального сектора на селе, состоянии материально–технической базы сельского хозяйства, растениеводства и животноводства, формировании рыночных отношений, продовольственных ресурсах и их использовании и др. Данные приводятся в целом по сельскому хозяйству и по категориям сельскохозяйственных производителей за ряд последних лет.

По категории **«сельскохозяйственные организации»** показаны данные по производственным кооперативам, закрытым и открытым акционерным обществам, государственным предприятиям, обществам с ограниченной ответственностью, подсобным хозяйствам несельскохозяйственных организаций.

К **хозяйствам населения** относятся личные подсобные хозяйства, хозяйства граждан, имеющие земельные участки для ведения коллективного и индивидуального садоводства, огородничества, животноводства и др.

Крестьянское (фермерское) хозяйство представляет собой объединение граждан, связанных родством и (или) свойством, имеющих в общей собственности имущество и совместно осуществляющих предпринимательскую производственную и иную хозяйственную деятельность (производство, переработку, хранение, транспортировку и реализацию сельскохозяйственной продукции), основанную на их личном участии.

Продукция сельского хозяйства представляет собой сумму данных об объеме продукции растениеводства и животноводства всех сельскохозяйственных производителей, включая хозяйства индивидуального сектора (население, крестьянские (фермерские) хозяйства, включая индивидуальных предпринимателей) в стоимостной оценке по фактически действовавшим ценам.

Продукция растениеводства включает стоимость сырых продуктов, полученных от урожая отчетного года – зерна, продукции технических культур (семян масличных культур, продукции льна и конопли, сахарной свеклы, табака и махорки и др.), картофеля, овощей и бахчевых продовольственных культур, плодов и ягод, кормовых культур (кормовых корнеплодов, однолетних и многолетних сеяных трав, убранных на сено, зеленую массу и силос), семян и посадочного материала сельскохозяйственных культур и многолетних насаждений, стоимость выращивания молодых многолетних насаждений до плодоносящего возраста и изменение стоимости незавершенного производства в растениеводстве от начала к концу года.

Продукция животноводства включает стоимость сырых продуктов, полученных в результате выращивания и хозяйственного использования сельскохозяйственных животных и птицы (молока, шерсти, яиц и др.), стоимость реализованного скота и птицы, а также изменение стоимости молодняка и скота на откорме от начала к концу года, стоимость продукции пчеловодства и др.

Для исчисления **индекса физического объема** продукции сельского хозяйства используется показатель ее объема в сопоставимых ценах.

Сельскохозяйственные угодья – земельные участки, систематически используемые для получения сельскохозяйственной продукции. Сельскохозяйственные угодья находятся в собственности, аренде, постоянном или временном пользовании сельскохозяйственных организаций, хозяйств населения, крестьянских (фермерских) хозяйств.

Валовой сбор сельскохозяйственных культур в сельскохозяйственных организациях определяется по данным федерального статистического наблюдения о собранной в этих хозяйствах продукции как с основных, так и с повторных и междурядных посевов; в крестьянских (фермерских) хозяйствах, включая индивидуальных предпринимателей, а также в хозяйствах населения - на основе сведений о размерах посевных площадей в этих хозяйствах и о средней урожайности с 1 га посева по материалам выборочных обследований крестьянских (фермерских) хозяйств и хозяйств населения.

Поголовье скота устанавливается на основе данных федерального статистического наблюдения, а в отдельные годы - по итогам специально организованных переписей скота, включает поголовье всех возрастных групп соответствующего вида скота.

Производство мяса - показатель, характеризующий результат использования скота и птицы для забоя на мясо. Общий объем производства мяса отражается в пересчете на убойный вес и включает как проданный скот и птицу, подлежащий забою, так и забитый в сельскохозяйственных организациях, хозяйствах населения, крестьянских (фермерских) хозяйствах, включая индивидуальных предпринимателей.

Производство молока характеризуется фактически надоем коровьим, козьим и кобыльим молоком, независимо от того, было ли оно реализовано или потреблено в хозяйстве на выпойку телят и поросят. Молоко, высосанное телятами при подсосном их содержании, в продукцию не включается и не учитывается при определении средних удоев от одной коровы.

Производство шерсти включает весь объем фактически настриженной овечьей, козьей шерсти и козьего пуха, независимо от того, был ли он реализован или использован на внутрихозяйственные нужды. Шерсть, полученная с овец при промышленной переработке их на кожу, в продукцию не включается. Вес шерсти показывается физический, полученный непосредственно после стрижки овец (т.е. вес невытравленной шерсти).

Производство яиц включает их сбор за год от всех видов домашней птицы, в том числе сбор яиц, пошедших на воспроизводство птицы (инкубация и др.).

При расчете **среднего годового надоя молока на одну корову** в сельскохозяйственных организациях производство молока, полученное от коров молочного стада, делится на их среднее поголовье.

В объем реализации продуктов сельского хозяйства включается продажа продукции сельскохозяйственными организациями по всем каналам: организациям, осуществляющим закупки для государственных нужд, на рынках, биржах, аукционах, через собственную торговую сеть и организации общественного питания, по бартеру и др.

Информация о **ресурсах и использовании сельскохозяйственных продуктов** формируется на базе федерального государственного статистического наблюдения организаций обрабатывающих производств, сельского хозяйства, торговли, данных обследования личных подсобных хозяйств населения, таможенной статистики и других сведений, характеризующих источники образования продовольственных ресурсов и направления их использования за календарный год.

ОСНОВНЫЕ ПОКАЗАТЕЛИ СЕЛЬСКОГО ХОЗЯЙСТВА
15.1. Продукция сельского хозяйства по категориям хозяйств
(в фактически действовавших ценах, млн руб.)

	2011	2012	2013	2014	2015
Хозяйства всех категорий					
Продукция сельского хозяйства,	89475,4	89211,1	99773,2	109570,7	131906,7
в том числе:					
растениеводство	44615,6	50850,5	64461,3	72316,2	89807,3
животноводство	44859,8	38360,6	35311,9	37254,5	42099,4
Сельскохозяйственные организации					
Продукция сельского хозяйства,	23054,9	25821,6	30540,9	35216,4	42602,1
в том числе:					
растениеводство	17430,2	19489,2	23290,6	25621,5	32243,3
животноводство	5624,7	6332,4	7250,3	9594,9	10358,8
Хозяйства населения					
Продукция сельского хозяйства,	49146,3	44357,7	40795,0	40963,3	49421,6
в том числе:					
растениеводство	12571,2	14312,4	14937,8	15554,4	20123,7
животноводство	36575,1	30045,3	25857,2	25408,9	29297,9
Крестьянские (фермерские) хозяйства и индивидуальные предприниматели					
Продукция сельского хозяйства,	17274,2	19031,8	28437,3	33391,0	39883,0
в том числе:					
растениеводство	14614,2	17048,8	26232,9	31140,3	37440,3
животноводство	2660,0	1983,0	2204,4	2250,7	2442,7

**15.2. Производство основных видов
сельскохозяйственной продукции по категориям хозяйств
(тыс. т)**

	Хозяйства всех категорий			Сельскохозяйственные организации		
	2013	2014	2015	2013	2014	2015
Зерно (в весе после доработки)	3192,0	3682,6	2212,9	1662,6	1897,5	1147,4
Сахарная свекла (фабричная)	181,1	138,6	236,9	149,6	123,2	205,5
Семена подсолнечника ¹	1299,3	1068,2	998,3	683,6	558,9	523,7
Картофель	368,9	377,8	370,9	10,5	10,7	13,0
Овощи	421,4	455,6	437,7	80,3	84,2	84,3
Мясо (в убойном весе)	140,6	131,5	125,8	34,7	41,2	41,4
Молоко	826,4	777,4	728,3	116,7	118,8	116,5
Яйца, млн шт.	947,4	916,7	1000,0	471,2	428,3	521,7

Продолжение табл.15.2.

	Хозяйства населения			Крестьянские (фермерские) хозяйства и индивидуальные предприниматели		
	2013	2014	2015	2013	2014	2015
Зерно (в весе после доработки)	1,7	0,7	0,5	1527,7	1784,4	1065,0
Сахарная свекла (фабричная)	-	-	-	31,5	15,4	31,4
Семена подсолнечника ¹	-	-	-	615,7	509,3	474,6
Картофель	347,5	354,3	348,1	10,9	12,8	9,8
Овощи	165,1	166,4	169,1	176,0	205,0	184,3
Мясо (в убойном весе)	98,1	84,0	77,3	7,8	6,3	7,1
Молоко	656,1	607,4	570,8	53,6	51,2	41,0
Яйца, млн шт.	452,7	459,5	454,8	23,5	28,9	23,5

¹2015 г. – в весе после доработки.

**15.3. Структура производства основных видов
сельскохозяйственной продукции по категориям хозяйств
(в % от хозяйств всех категорий)**

	Сельскохозяйственные организации			Хозяйства населения		
	2013	2014	2015	2013	2014	2015
Зерно (в весе после доработки)	52,0	51,5	51,8	0,1	0,00	0,00
Сахарная свекла (фабричная)	82,6	88,9	86,8	-	-	-
Семена подсолнечника	52,6	52,3	52,5	-	-	-
Картофель	2,8	2,8	3,5	94,2	93,8	93,9
Овощи	19,0	18,5	19,3	39,2	36,5	38,6
Мясо (в убойном весе)	24,7	31,3	32,9	69,8	63,9	61,4
Молоко	14,1	15,3	16,0	79,4	78,1	78,4
Яйца	49,7	46,7	52,2	47,8	50,1	45,5

Продолжение табл.15.3.

	Крестьянские (фермерские) хозяйства и индивидуальные предприниматели		
	2013	2014	2015
Зерно (в весе после доработки)	47,9	48,5	48,2
Сахарная свекла (фабричная)	17,4	11,1	13,2
Семена подсолнечника	47,4	47,7	47,5
Картофель	3,0	3,4	2,6
Овощи	41,8	45,0	42,1
Мясо (в убойном весе)	5,5	4,8	5,7
Молоко	6,5	6,6	5,6
Яйца	2,5	3,2	2,3

**15.4. Реализация основных видов сельскохозяйственной продукции
сельскохозяйственными организациями, не относящимися
к субъектам малого предпринимательства**

	Реализовано – всего		в том числе:			
			перерабатывающим организациям и ор- ганизациям оптовой торговли (включая организации, осу- ществляющие за- купки для государ- ственных и муниципальных нужд), на рынке и др.		по другим каналам	
	2014	2015	2014	2015	2014	2015
	Тыс. т					
Зерно,	706,2	395,1	660,2	366,7	46,0	28,4
в том числе:						
пшеница	485,3	262,0	463,4	249,6	21,9	12,4
рожь	52,1	15,8	47,4	13,4	4,7	2,4
просо	12,3	13,9	11,0	11,1	1,3	2,8
гречиха	4,5	3,2	4,4	3,0	0,1	0,2
кукуруза	44,3	37,3	43,1	36,4	1,2	0,9
ячмень	63,0	35,2	52,8	28,9	10,2	6,3
овес	7,0	3,9	5,6	2,6	1,4	1,3
зернобобовые	28,6	17,0	26,3	16,4	2,3	0,6
Сахарная свекла	89,0	134,5	89,0	134,5	-	-
Семена маслич- ных культур	232,7	245,7	226,6	239,7	6,1	6,0
Картофель	0,5	0,2	0,5	0,1	0,00	0,1
Овощи	35,0	34,4	34,8	34,2	0,2	0,2
Скот и птица (в живом весе)	52,2	52,8	50,2	51,4	2,0	1,4
Молоко	76,3	73,4	75,7	73,3	0,6	0,1
Яйца, млн шт.	329,0	358,0	324,3	351,8	4,7	6,2

Продолжение табл.15.4.

	Реализовано – всего		в том числе:			
			перерабатывающим организациям и ор- ганизациям оптовой торговли (включая организации, осу- ществляющие за- купки для государ- ственных и муници- пальных нужд), на рынке и др.		по другим каналам	
	2014	2015	2014	2015	2014	2015

В % от общего объема реализации

Зерно,	100	100	93,5	92,8	6,5	7,2
в том числе:						
пшеница	100	100	95,5	95,3	4,5	4,7
рожь	100	100	91,0	84,8	9,0	15,2
просо	100	100	89,4	79,9	10,6	20,1
гречиха	100	100	97,8	93,8	2,2	6,2
кукуруза	100	100	97,3	97,6	2,7	2,4
ячмень	100	100	83,8	82,1	16,2	17,9
овес	100	100	80,0	66,7	20,0	33,3
зернобобовые	100	100	92,0	96,5	8,0	3,5
Сахарная свекла	100	100	100	100	-	-
Семена масличных						
культур	100	100	97,4	97,6	2,6	2,4
Картофель	100	100	89,9	50,0	10,1	50,0
Овощи	100	100	99,4	99,4	0,6	0,6
Скот и птица						
(в живом весе)	100	100	96,2	97,3	3,8	2,7
Молоко	100	100	99,2	99,9	0,8	0,1
Яйца	100	100	98,6	98,3	1,4	1,7

**15.5. Земли хозяйств населения,
коллективных садов
и огородов**

	2011	2012	2013	2014	2015
Личные подсобные хозяйства населения					
Число семей, тыс.	292,6	293,2	293,8	294,5	294,7
Площадь, тыс. га	51,1	51,2	51,3	51,3	51,3
Коллективные сады					
Число семей, тыс.	310,8	310,8	310,9	310,9	310,7
Площадь, тыс. га	25,8	25,8	25,9	25,9	25,9
Коллективные огороды					
Число семей, тыс.	48,7	48,7	48,7	48,4	48,5
Площадь, тыс. га	4,6	4,5	4,5	4,5	4,5

**15.6. Производство основных сельскохозяйственных продуктов
в хозяйствах населения
(тыс. т)**

	2011	2012	2013	2014	2015
Картофель	407,3	335,1	347,5	354,3	348,1
Овощи	186,0	169,5	165,1	166,4	169,1
Фрукты и ягоды	60,0	70,3	64,2	71,0	75,0
Мясо (в убойном весе)	130,3	110,6	98,1	84,0	77,3
Молоко	812,3	768,1	656,1	607,4	570,8
Яйца, млн шт.	456,1	458,9	452,7	459,5	454,8
Шерсть (в физическом весе), т	365	595	465	458	426

**15.7. Производство основных видов сельскохозяйственной
продукции крестьянскими (фермерскими) хозяйствами
и индивидуальными предпринимателями**
(тыс. т)

	2011	2012	2013	2014	2015
Зерно (в весе после доработки)	970,7	1033,9	1527,7	1784,4	1065,0
Сахарная свекла (фабричная)	159,3	94,3	31,5	15,4	31,4
Семена подсолнечника ¹	594,9	387,3	615,7	509,3	474,6
Картофель	11,5	8,8	10,9	12,8	9,8
Овощи	110,2	132,8	176,0	205,0	184,3
Мясо (в убойном весе)	10,0	7,7	7,8	6,3	7,1
Молоко	73,3	65,8	53,6	51,2	41,0
Яйца, млн шт.	26,0	26,5	23,5	28,9	23,5
Шерсть (в физическом весе), т	251	250	278	214	228

¹2015 г. – в весе после доработки.

МАТЕРИАЛЬНО-ТЕХНИЧЕСКАЯ БАЗА СЕЛЬСКОГО ХОЗЯЙСТВА
15.8. Обеспеченность сельскохозяйственных организаций
тракторами и комбайнами

	2011	2012	2013	2014	2015
Приходится тракторов на 1000 га пашни, шт.	2,2	2,2	1,9	1,9	1,8
Нагрузка пашни на один трактор, га	500	495	525	539	545
Приходится комбайнов на 1000 га посевов (посадки) соответствующих культур, шт.					
зерноуборочных	2,8	2,1	2,0	2,1	2,1
кукурузоуборочных	0,3	0,5	0,2	0,2	0,1
картофелеуборочных	31,3	15,3	18,7	17,5	19,4
свеклоуборочных машин (без ботвоуборочных)	4,9	5,4	6,2	4,4	2,2
Приходится посевов (посадки) соответствующих культур на один комбайн, га					
зерноуборочных	363	485	502	482	484
кукурузоуборочных	2975	2005	5361	6394	7380
картофелеуборочных	32	66	54	57	52
свеклоуборочных машин (без ботвоуборочных)	205	184	160	227	453

15.9. Внесение минеральных удобрений под посевы в сельскохозяйственных организациях

	2011	2012	2013	2014	2015
Внесено минеральных удобрений (в пересчете на 100% питательных веществ) всего, тыс.т	6,2	6,8	8,6	8,6	10,5
на один гектар посева, кг,	3,9	4,0	4,8	5,2	6,1
в том числе под культуры:					
зерновые (без кукурузы)	3,7	3,0	4,4	5,0	6,4
сахарную свеклу (фабричную)	91,0	109,0	188,8	67,6	79,2
подсолнечник	1,8	1,0	3,3	4,4	3,4
овоще-бахчевые	125,1	396,0	198,0	81,0	104,0
картофель	263,8	328,0	191,9	153,5	154,7
кормовые	3,7	5,0	4,7	3,4	7,6
Удельный вес удобренной минеральными удобрениями площади во всей посевной площади, %	7,3	9,0	11,3	12,6	12,8

15.10. Внесение органических удобрений под посевы в сельскохозяйственных организациях

	2011	2012	2013	2014	2015
Внесено органических удобрений всего, тыс. т	422	394	295	251	290
на один гектар посева, т,	0,28	0,25	0,17	0,16	0,18
в том числе под культуры:					
зерновые (без кукурузы)	0,4	0,2	0,3	0,2	0,3
подсолнечник	0,03	0,02	0,01	0,02	0,00
овоще-бахчевые	1,5	-	0,1	-	-
картофель	-	-	0,2	-	-
кормовые	0,5	1,2	0,2	0,1	0,1
Удельный вес удобренной органическими удобрениями площади во всей посевной площади, %	1,3	1,1	1,2	0,9	1,7

РАСТЕНИЕВОДСТВО

**15.11. Общая земельная площадь сельскохозяйственных
угодий и распределение по землепользователям
на 1 января 2016 г.
(тыс. га)**

	Общая земельная площадь	Все сельско- хозяйст- венные угодья	в том числе пашня
Всего земель	10124,0	8552,8	5988,3
Земли, используемые землепользо- вателями, занимающимися сельско- хозяйственным производством,	8570,8	8171,2	5837,8
в том числе земли:			
сельскохозяйственных организаций	4738,9	4381,0	3123,6
в личном пользовании граждан	1608,3	1588,4	831,3
из них:			
личных подсобных хозяйств	51,3	45,7	38,0
коллективных и индивидуальных садов и огородов	30,4	29,7	5,2

**15.12. Посевные площади сельскохозяйственных культур
по категориям хозяйств в 2015 г.
(тыс. га)**

	Вся по- севная площадь	в том числе:			
		зерно- вых культур	техни- ческих культур	карто- феля и овоще- бахче- вых культур	кормо- вых культур
Хозяйства всех категорий,	3730,9	2093,9	1380,4	59,4	197,2
в том числе:					
сельскохозяйственные организации	1889,1	1047,7	735,0	7,4	99,0
хозяйства населения	37,0	0,5	-	33,6	2,9
крестьянские (фермер- ские) хозяйства и инди- видуальные предпри- ниматели	1804,8	1045,7	645,4	18,4	95,3

15.13. Посевные площади сельскохозяйственных культур
(в хозяйствах всех категорий, тыс. га)

	2011	2012	2013	2014	2015
Вся посевная площадь	3567,8	3646,9	3803,9	3665,5	3730,9
Зерновые культуры	1837,2	2303,9	2265,0	2136,2	2093,9
Озимые зерновые культуры	518,1	1053,5	977,1	999,4	784,6
из них:					
пшеница	441,8	872,1	772,7	819,0	701,0
рожь	71,9	169,8	192,3	168,5	76,5
Яровые зерновые культуры	1319,1	1250,3	1287,9	1136,8	1309,3
из них:					
пшеница	249,3	200,1	219,6	236,3	350,3
кукуруза на зерно	43,6	28,8	43,4	57,9	63,2
ячмень	452,7	535,0	450,7	407,2	418,4
овес	81,4	60,6	61,7	65,9	63,6
просо	262,4	140,3	120,6	111,5	127,1
гречиха	29,6	39,0	26,0	20,4	15,4
зернобобовые	149,0	221,9	307,9	186,3	198,0
Технические культуры, в том числе:	1388,6	1046,0	1263,2	1262,2	1380,4
сахарная свекла (фабричная)	8,7	6,4	4,2	4,7	7,7
масличные культуры, в том числе:	1378,5	1039,2	1258,6	1256,3	1366,2
подсолнечник	1307,5	933,7	1112,7	1068,4	1142,9
соя	6,5	5,9	7,4	17,3	18,0
Картофель и овоще-бахчевые культуры, в том числе:	55,2	55,4	59,6	61,5	59,4
картофель	27,0	26,8	25,4	25,1	25,0
овощи (без семенников)	17,3	17,6	20,3	23,6	20,4
Кормовые культуры, в том числе:	286,8	241,6	216,1	205,6	197,2
многолетние травы	133,9	118,7	105,8	109,7	108,5
однолетние травы	115,6	94,9	87,1	74,4	68,6
кукуруза на силос, зеленый корм	31,7	24,6	19,1	16,9	16,0
кормовые корнеплоды и сахарная свекла на корм скоту	0,1	0,1	0,1	0,1	0,1

15.14. Валовой сбор продуктов растениеводства
(в хозяйствах всех категорий, тыс. ц)

	2011	2012	2013	2014	2015
Зерно (в весе после доработки),	20658	22031	31920	36826	22129
в том числе:					
пшеница озимая	3345	10642	15185	17925	10414
пшеница яровая	3057	1849	2672	4010	2887
рожь озимая	818	2174	3321	3239	961
кукуруза на зерно	830	809	1383	1349	1924
ячмень яровой	6878	2988	4404	5469	2606
овес	1376	541	978	1078	643
просо	2382	834	1025	1095	1097
гречиха	243	192	231	179	152
зернобобовые	1412	1586	1903	1580	768
Сахарная свекла (фабричная)	2378	2136	1811	1386	2369
Семена масличных культур ¹ ,	13731	8638	13977	11906	10829
в том числе:					
подсолнечника	13020	8199	12993	10682	9983
сои	83	95	140	177	228
Картофель,	4258	3546	3689	3778	3709
в том числе в хозяйствах населения	4073	3351	3475	3543	3481
Овощи (включая закрытый грунт),	4047	3919	4214	4556	4377
в том числе в хозяйствах населения	1860	1695	1651	1664	1691
Кукуруза на силос и зеленый корм	5225	3663	3270	2353	2751
Кормовые корнеплоды и сахарная свекла на корм скоту	22	18	14	14	15
Сено многолетних трав	1375	1050	1036	1186	974
Сено однолетних трав	1251	928	1088	1038	626
Сено естественных сенокосов	7401	6521	5922	5767	5364

15.15. Урожайность сельскохозяйственных культур
(в хозяйствах всех категорий, ц с 1 га посевной площади)

	2011	2012	2013	2014	2015
Зерновые культуры (в весе после доработки),	11,2	9,6	14,1	17,2	10,6
в том числе:					
пшеница озимая	7,6	12,2	19,7	21,9	14,9
пшеница яровая	12,3	9,2	12,2	17,0	8,2
рожь озимая	11,4	12,8	17,3	19,2	12,6
кукуруза на зерно	19,0	28,1	31,9	23,3	30,4
ячмень яровой	15,2	5,6	9,8	13,4	6,2
овес	16,9	8,9	15,9	16,4	10,1
просо	9,1	5,9	8,5	9,8	8,6
гречиха	8,2	4,9	8,9	8,8	9,9
зернобобовые	9,5	7,1	6,2	8,5	3,9
Сахарная свекла (фабричная)	274	331,3	431,7	297,0	309,6
Подсолнечник ¹	9,3	8,2	11,7	10,0	8,7
Соя ¹	11,9	15,4	17,9	10,2	12,6
Картофель,	158	132,3	145,3	150,7	148,3
в том числе					
в хозяйствах населения	158	130,8	143,3	149,0	147,4
Овощи,	223	211,2	195,3	180,8	199,2
в том числе					
в хозяйствах населения	199	180,1	175,8	176,9	180,2
Кукуруза на силос, зеленый корм	164,8	148,8	171,1	139,6	171,8
Кормовые корнеплоды и сахарная свекла на корм скоту	182,5	171,9	182,7	147,5	182,9
Сено многолетних трав	12,8	11,2	11,9	13,0	10,3
Сено однолетних трав	18,4	14,8	16,4	18,0	14,4
Сено естественных сенокосов (включая улучшенные) в сельскохозяйственных организациях	7,8	7,2	6,0	9,9	7,1

ЖИВОТНОВОДСТВО
15.16. поголовье скота в хозяйствах всех категорий
на 1 января
(тыс. голов)

Годы	Крупный рогатый скот	в том числе коровы	Свиньи	Овцы и козы
1991	1639,0	594,9	1079,4	2820,6
1992	1542,8	586,4	841,4	2600,8
1993	1458,8	573,8	635,5	2376,8
1994	1345,3	557,9	541,5	2037,3
1995	1164,2	512,5	486,3	1503,4
1996	974,7	451,4	427,8	951,6
1997	837,1	403,7	373,0	594,1
1998	795,1	367,4	400,3	523,5
1999	716,6	343,4	410,2	444,3
2000	693,6	333,7	428,9	381,8
2001	660,5	317,8	350,6	366,1
2002	673,8	314,7	367,5	388,3
2003	638,8	296,6	393,4	392,1
2004	590,9	272,7	361,5	407,0
2005	520,5	241,1	315,8	416,1
2006	494,8	224,6	327,3	397,1
2007	500,1	226,1	388,4	443,2
2008	519,2	217,3	398,3	514,8
2009	525,3	227,0	402,0	547,1
2010	537,9	238,2	414,9	575,7
2011	547,3	248,2	428,5	604,6
2012	549,2	252,8	344,4	602,8
2013	456,2	213,6	274,0	576,2
2014	435,3	200,8	288,2	572,4
2015	416,0	189,6	279,4	552,1
2016	405,6	184,7	286,9	522,3

15.17. поголовье скота по категориям хозяйств
на 1 января 2016 г.
(тыс. голов)

	Крупный рогатый скот	в том числе коровы	Свиньи	Овцы и козы
Хозяйства всех категорий,	405,6	184,7	286,9	522,3
в том числе:				
сельскохозяйственные организации	81,1	32,6	100,2	55,2
хозяйства населения крестьянские (фермерские) хозяйства и индивидуальные предприниматели	261,0	120,7	169,8	340,6
	63,5	31,4	16,9	126,5

15.18. Производство продуктов животноводства в хозяйствах всех категорий

(тыс. т)

Годы	Мясо (в убойном весе)	Молоко	Яйца, млн шт.
1991	230,9	1266,1	936,1
1992	193,4	1144,9	752,5
1993	165,6	1181,4	679,2
1994	147,4	1050,2	594,0
1995	139,7	1004,0	583,6
1996	123,4	904,9	588,9
1997	119,6	965,9	675,5
1998	128,7	972,2	724,0
1999	119,0	877,3	752,2
2000	125,5	825,0	782,1
2001	129,7	836,4	825,8
2002	137,3	850,9	858,1
2003	129,7	864,2	830,8
2004	133,5	868,1	808,2
2005	129,0	871,0	809,6
2006	128,1	888,5	823,6
2007	143,9	914,3	834,8
2008	155,0	928,1	853,3
2009	168,2	978,1	887,1
2010	176,5	998,8	908,2
2011	164,5	1015,7	932,9
2012	147,1	964,4	907,0
2013	140,6	826,4	947,4
2014	131,5	777,4	916,7
2015	125,8	728,3	1000,0

15.19. Производство основных продуктов животноводства

	2011	2012	2013	2014	2015
В хозяйствах всех категорий					
Мясо (в убойном весе), тыс. т,	164,5	147,1	140,6	131,5	125,8
в том числе:					
говядина и телятина	55,7	52,2	46,8	38,4	38,6
свинина	78,9	59,8	59,5	57,6	53,0
баранина и козлятина	5,8	5,8	5,1	6,0	6,6
мясо птицы	23,4	28,6	28,4	28,7	27,3
Молоко, тыс.т	1015,7	964,4	826,4	777,4	728,3
Яйца, млн шт.	932,9	907,0	947,4	916,7	1000,0
Шерсть (в физическом весе), т	876	1061	909	861	803
В сельскохозяйственных организациях					
Мясо (в убойном весе), тыс. т	24,2	28,8	34,7	41,2	41,4
Молоко, тыс. т	130,1	130,5	116,7	118,8	116,5
Яйца, млн шт.	450,8	421,6	471,2	428,3	521,7
Шерсть (в физическом весе), т	260	216	166	189	149

15.20. Расход кормов в животноводстве

	2011	2012	2013	2014	2015
В хозяйствах всех категорий					
Всего кормов в пересчете на кормовые единицы, тыс.т,	1916,1	1807,0	1648,3	1589,9	1551,3
в том числе концентрированные корма	811,2	760,3	697,9	713,7	710,7
Расход кормов в расчете на одну условную голову крупного скота, ц кормовых ед.	25,2	25,5	25,5	25,5	25,4
В сельскохозяйственных организациях					
Всего кормов в пересчете на кормовые единицы, тыс.т,	504,6	531,5	519,8	504,2	495,0
в том числе концентрированные корма	252,1	263,5	258,9	290,9	298,5
Расход кормов в расчете на одну условную голову крупного скота, ц кормовых ед.	27,8	28,5	27,7	27,8	27,4

**15.21. Продуктивность скота и птицы
в сельскохозяйственных организациях, не относящихся
к субъектам малого предпринимательства
(кг)**

	2011	2012	2013	2014	2015
Надой молока на одну корову	4201	4438	4451	4812	5566
Яйценоскость кур-несушек, шт.	305	295	297	297	304
Настриг шерсти с одной овцы (в физическом весе)	2,4	2,8	2,5	1,9	1,3
Продукция выращивания скота в расчете на одну голову					
крупного рогатого скота	89	109	101	107	111
свиней	44	131	225	215	224

ПРОДОВОЛЬСТВЕННЫЕ РЕСУРСЫ И ИХ ИСПОЛЬЗОВАНИЕ**15.22. Ресурсы и использование картофеля**

(ТЫС. Т)

	2011	2012	2013	2014	2015
Ресурсы					
Запасы на начало года	165,2	190,6	175,0	193,7	205,5
Производство	425,8	354,6	368,9	377,8	370,9
Импорт, ввоз	14,1	15,5	29,1	29,3	28,8
Итого ресурсов	605,1	560,7	573,0	600,8	605,2
Использование					
Производственное потребление	170,6	151,5	142,2	150,1	146,0
Потери	10,1	7,1	8,3	9,5	9,8
Экспорт, вывоз	0,00	1,0	0,3	0,00	0,1
Личное потребление	233,8	226,1	228,5	235,7	237,6
Запасы на конец года	190,6	175,0	193,7	205,5	211,7

15.23. Ресурсы и использование овощей и бахчевых культур

(ТЫС. Т)

	2011	2012	2013	2014	2015
Ресурсы					
Запасы на начало года	100,4	166,0	186,6	225,8	242,8
Производство	452,1	446,9	477,8	523,1	526,2
Импорт, ввоз	75,7	69,8	72,9	58,9	55,7
Итого ресурсов	628,2	682,7	737,3	807,8	824,7
Использование					
Производственное потребление	157,5	142,8	127,0	135,7	133,9
Потери	11,6	25,7	53,0	55,9	37,6
Экспорт, вывоз	63,4	70,9	73,9	110,3	127,5
Личное потребление	229,7	256,7	257,6	263,1	264,2
Запасы на конец года	166,0	186,6	225,8	242,8	261,5

15.24. Ресурсы и использование мяса и мясопродуктов

(ТЫС. Т)

	2011	2012	2013	2014	2015
Ресурсы					
Запасы на начало года	12,6	15,3	10,5	11,9	12,3
Производство	164,5	147,1	140,6	131,5	125,8
Импорт, ввоз	85,7	118,1	122,6	111,6	110,9
Итого ресурсов	262,8	280,5	273,7	255,0	249,0
Использование					
Производственное потребление	0,1	0,1	0,00	0,00	0,00
Потери	0,2	0,3	0,3	0,2	0,2
Экспорт, вывоз	76,9	98,1	100,4	91,4	92,5
Личное потребление	170,3	171,5	161,1	151,1	140,9
Запасы на конец года	15,3	10,5	11,9	12,3	15,4

15.25. Ресурсы и использование молока и молокопродуктов

(ТЫС. Т)

	2011	2012	2013	2014	2015
Ресурсы					
Запасы на начало года	55,9	58,5	37,7	45,1	66,9
Производство	1015,7	964,4	826,4	777,4	728,3
Импорт, ввоз	69,1	86,9	127,3	131,4	121,9
Итого ресурсов	1140,7	1109,8	991,4	953,9	917,1
Использование					
Производственное потребление	188,2	159,3	139,1	121,0	117,5
Потери	1,1	1,1	1,0	0,9	0,9
Экспорт, вывоз	79,5	136,9	97,1	107,9	137,6
Личное потребление	813,4	774,8	709,1	657,2	613,9
Запасы на конец года	58,5	37,7	45,1	66,9	47,2

15.26. Ресурсы и использование яиц и яйцопродуктов

(МЛН ШТ.)

	2011	2012	2013	2014	2015
Ресурсы					
Запасы на начало года	15,4	14,3	16,5	14,4	19,5
Производство	932,9	907,0	947,4	916,7	1000,0
Импорт, ввоз	62,4	65,7	73,0	96,4	100,8
Итого ресурсов	1010,7	987,0	1036,9	1027,5	1120,3
Использование					
Производственное потребление	20,7	21,5	18,8	19,3	17,2
Потери	3,2	0,00	0,00	0,00	0,00
Экспорт, вывоз	169,4	161,9	218,9	206,5	286,5
Личное потребление	803,1	787,1	784,8	782,2	798,1
Запасы на конец года	14,3	16,5	14,4	19,5	18,5

15.27. Потребление основных продуктов питания
(на душу населения в год, кг)

	2011	2012	2013	2014	2015
Мясо и мясопродукты (в пересчете на мясо)	68	68	64	61	57
Мясо и мясопродукты (в пересчете на мясо; без субпродуктов II категории и жира-сырца)	60	61	57	54	50
Молоко и молочные продукты (в пересчете на молоко)	324	309	284	263	247
Яйца, шт.	319	314	314	314	320
Сахар	27	28	28	27	26
Масло растительное	21,2	23,3	21,4	20,4	20,3
Картофель	93	90	91	94	95
Овощи и продовольственные бахчевые культуры	91	102	103	105	106
Хлебные продукты	100	101	98	102	102
Фрукты и ягоды (включая виноград)	49	52	53	54	53

16. СТРОИТЕЛЬСТВО

Раздел представляет данные о деятельности строительных организаций, вводе в действие зданий, жилищном и социально-культурном строительстве.

К строительным организациям относятся все общестроительные и специализированные организации, включая ремонтно-строительные, тресты (управления) механизации и домостроительные комбинаты, буровые организации, осуществляющие строительство разведочных скважин на нефть и газ и другие организации, зарегистрированные кодом ОКВЭД 45.

В стоимость работ, выполненных по виду деятельности "Строительство", включается стоимость строительных и монтажных работ по строительству новых объектов, по капитальному и текущему ремонту, реконструкции, модернизации жилых и нежилых зданий и инженерных сооружений.

К зданиям относится строительная система, состоящая из несущих и ограждающих или совмещенных (несущих и ограждающих) конструкций, которые образуют надземный замкнутый объем, предназначенный для проживания или пребывания людей в зависимости от функционального назначения и для выполнения различного вида производственных процессов.

Общий строительный объем зданий определяется как сумма строительного объема выше отметки плюс минус 0,00 (надземная часть) и ниже этой отметки (подземная часть).

Общая площадь здания определяется как сумма площадей всех этажей здания (включая технические, мансардные, цокольные и подвальные), измеренных в пределах внутренних поверхностей наружных стен, а также площадей балконов и лоджий. Площади помещений определяются по их размерам, измераемым между отделанными поверхностями стен и перегородок в уровне пола.

В данные об **общем числе построенных квартир** включены квартиры в законченных строительством жилых домах квартирного и гостиничного типов и общежитиях, квартиры в нежилых зданиях, а также в индивидуальных жилых домах.

Общая площадь введенных жилых домов определяется как сумма площадей всех частей жилых помещений, включая площадь помещений вспомогательного использования, предназначенных для удовлетворения гражданами бытовых и иных нужд, связанных с их проживанием в жилом помещении, площадей лоджий, балконов, веранд, террас, подсчитываемых с соответствующими понижающими коэффициентами, а также жилых и вспомогательных помещений в индивидуальных жилых домах. К помещениям вспомогательного использования относятся кухни, передние, холлы, внутриквартирные коридоры, ванные или душевые, кладовые или хозяйственные встроенные шкафы. В домах-интернатах для престарелых и инвалидов, ветеранов, специальных домах для одиноких престарелых, детских домах к подсобным помещениям относятся столовые, буфеты, клубы, читальни, спортивные залы, приемные пункты бытового обслуживания и медицинского обслуживания.

В общую площадь введенных жилых домов не входит площадь вестибюлей, тамбуров, лестничных клеток, лифтовых холлов, общих коридоров, а также площадь в жилых домах, предназначенная для встроенно-пристроенных помещений.

ДЕЯТЕЛЬНОСТЬ СТРОИТЕЛЬНЫХ ОРГАНИЗАЦИЙ

16.1. Число строительных организаций

(на конец года)

	2011	2012	2013	2014	2015
Всего,	2676	2297	2683	2681	3477
в том числе					
по формам собственности:					
государственная	35	19	14	13	8
муниципальная	10	10	11	11	5
частная	2610	2243	2640	2639	3454
смешанная российская	2	3	3	4	1
прочие	19	22	15	14	9

16.2. Основные показатели строительной деятельности

(в фактически действовавших ценах)

	2011	2012	2013	2014	2015
Объем работ, выполненных по виду деятельности "Строительство", млн руб.	46605,5	54143,2	59730,6	60248,6	64928,5
Ввод в действие жилых домов, тыс.м ² общей площади,	1169,6	1235,9	1314,4	1520,7	1140,0
в том числе:					
жилищно-строительными кооперативами	109,7	66,0	91,3	111,5	88,0
индивидуальными застройщиками	527,7	779,0	785,5	743,8	557,6

В % к предыдущему году

Объем работ по виду деятельности "Строительство"	110,6	104,8	107,8	101,1	101,5
Ввод в действие жилых домов,	102,2	105,7	106,4	115,7	75,0
в том числе:					
жилищно-строительными кооперативами	92,7	60,2	138,3	122,1	78,9
индивидуальными застройщиками	95,6	147,6	100,8	94,7	75,0

**16.3. Объем работ, выполненных по виду деятельности
«Строительство» организациями различных форм собственности
(в фактически действовавших ценах, млн руб.)**

	2011	2012	2013	2014	2015
Объем работ, выполненных по виду деятельности "Строительство" – всего, в том числе по формам собственности:	46605,5	54143,2	59730,6	60248,6	64928,5
государственная	3479,2	3489,4	4487,9	2108,0	2305,3
муниципальная	30,5	87,3	73,1	54,2	21,3
частная	41514,2	44744,0	50151,9	56665,8	56682,4
смешанная российская	949,7	1330,3	1216,7	670,1	273,0
иностранная	345,3	4078,6	3640,0	630,5	506,2
совместная российская и иностранная	253,2	381,2	124,3	107,4	5115,1
прочие	33,4	32,4	36,7	12,6	25,2

¹Данные предварительные.

**16.4. Наличие и состояние основных строительных машин
в строительных организациях¹
(на 1 января)**

	Всего строитель- ных машин, шт.		Из общего количества машин, %			
			машины с истекшим сроком службы		машины импортного производ- ства	
	2015	2016	2015	2016	2015	2016
Экскаваторы одноковшовые	131	123	41,2	44,7	35,9	46,3
Скреперы	13	3	38,5	66,7	-	-
Бульдозеры на тракторах	109	107	56,0	54,2	15,6	18,7
Краны передвижные – всего,	311	305	58,8	61,0	16,7	18,4
в том числе башенные	106	96	55,7	56,3	19,8	19,8
Погрузчики одноковшовые	111	99	20,7	33,3	39,6	46,5
Автогрейдеры	38	46	44,7	52,2	15,8	21,7

¹ Без субъектов малого предпринимательства.

16.5. Ввод в действие зданий

	2011	2012	2013	2014	2015
Число зданий – всего,	3076	3973	4400	4581	3284
в том числе:					
жилого назначения	2605	3641	4104	4210	2910
нежилого назначения	471	332	296	371	374
Общий строительный объем зданий – всего, тыс.м ³ ,	8184,7	8277,3	9237,6	10537,7	8091,8
в том числе:					
жилого назначения	5572,2	6120,9	6277,4	7351,5	5435,4
нежилого назначения	2612,5	2156,5	2960,2	3186,2	2656,4
Общая площадь зданий – всего, тыс.м ² ,	1878,3	1891,3	1983,7	2404,8	1782,0
в том числе:					
жилого назначения	1450,1	1470,2	1558,3	1905,0	1381,4
нежилого назначения	428,2	421,1	425,4	499,8	400,6

ЖИЛИЩНОЕ И СОЦИАЛЬНО-КУЛЬТУРНОЕ СТРОИТЕЛЬСТВО

16.6. Ввод в действие жилых домов
(тыс. м² общей площади)

	Всего построено	в том числе:		Удельный вес в общем вводе, %	
		населением за счет собственных и заемных средств	жилищно-строительными кооперативами	жилых домов населения	жилых домов кооперативов
2011	1169,6	527,7	109,7	45,1	9,4
2012	1235,9	779,0	66,0	63,0	5,3
2013	1314,4	785,5	91,3	59,8	6,9
2014	1520,7	743,8	111,5	48,9	7,3
2015	1140,0	557,6	88,0	48,9	7,7

16.7. Ввод в действие жилых домов в городах, поселках городского типа и сельской местности
(тыс. м² общей площади)

	Всего построено	в том числе населением за счет собственных и заемных средств
В городах и поселках городского типа		
2011	1036,1	399,8
2012	1085,9	630,2
2013	1119,2	590,7
2014	1314,7	538,9
2015	1000,6	420,7
В сельской местности		
2011	133,5	127,9
2012	150,0	148,7
2013	195,2	194,8
2014	206,0	204,9
2015	139,3	137,0

**16.8. Ввод в действие жилых домов
в расчете на 1000 человек населения
(м² общей площади)**

	Всего	в том числе:	
		в городах и поселках город- ского типа	в сельской местности
2011	465,2	551,9	209,7
2012	493,2	579,3	237,5
2013	525,8	597,7	311,2
2014	609,5	701,7	331,5
2015	457,8	533,9	226,2

**16.9. Ввод в действие жилых домов
по формам собственности
(м² общей площади)**

	2011	2012	2013	2014	2015
Всего, м ² общей площади,	1169643	1235874	1314376	1520676	1139966
в том числе:					
российская	1169643	1235874	1314376	1520676	1139966
государственная	78591	20438	82484	108801	33204
из нее:					
федеральная	28053	2285	3037	16795	9508
собственность субъектов РФ	50538	18153	79447	92006	23696
муниципальная	80565	17153	6820	23684	10214
общественных и религи- озных организаций (объединений)	2346	-	-	-	-
частная	1008141	1198283	1225072	1388191	1096548
смешанная российская	-	-	-	-	-

**16.10. Динамика ввода в действие жилых домов
(тыс.м²)**

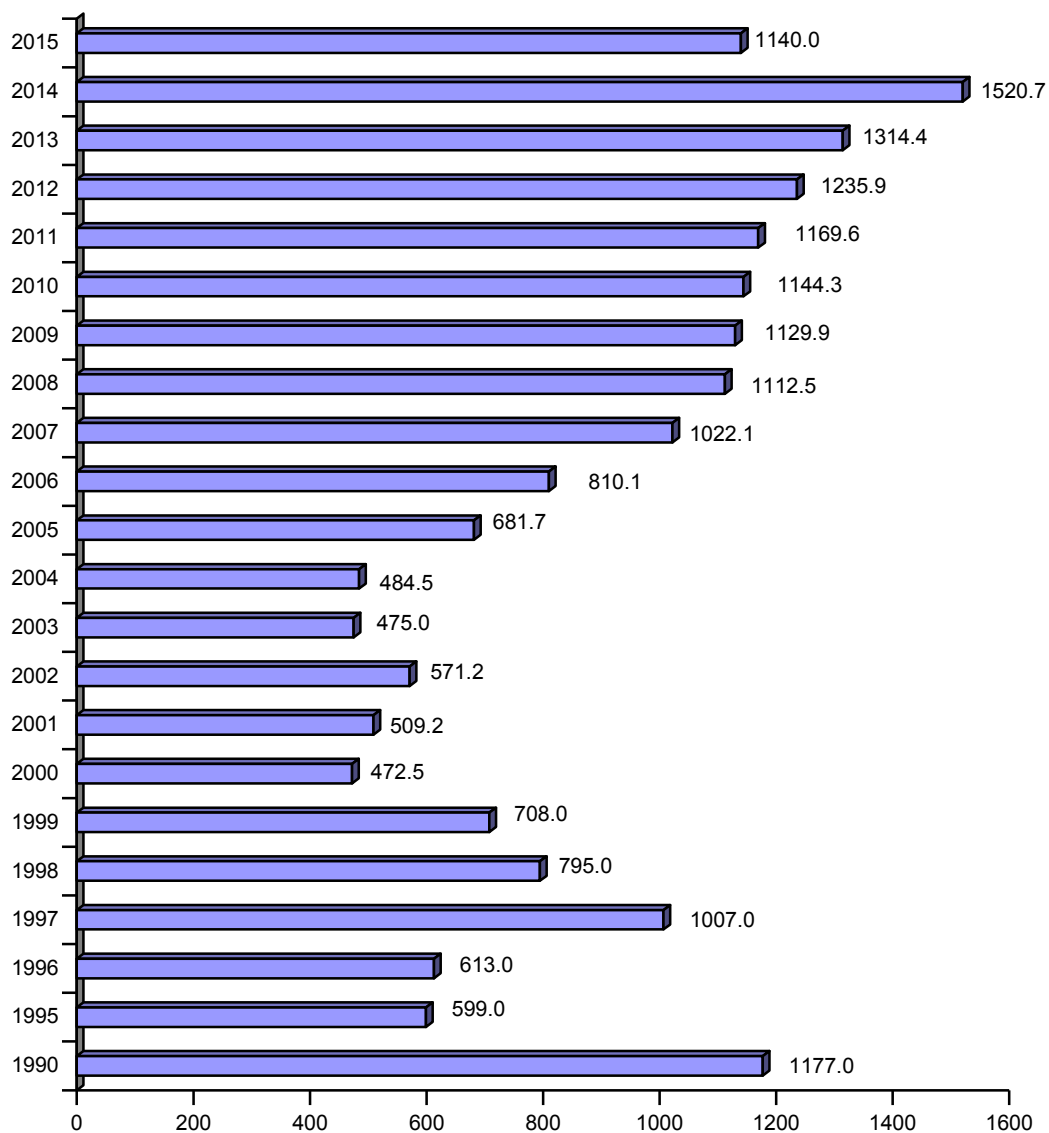

16.11. Число построенных квартир и их средний размер

	2011	2012	2013	2014	2015
За счет всех источников финансирования					
Число квартир	13293	11386	13436	17675	13193
Средний размер квартиры, м ² общей площади	88,0	108,5	97,8	86,0	86,4
Жилищно-строительными кооперативами					
Число квартир	1870	1106	1467	2037	1676
Средний размер квартиры, м ² общей площади	58,6	59,7	62,2	54,7	52,5
Населением за счет собственных и заемных средств					
Число квартир	2511	3553	4000	4086	2832
Средний размер квартиры, м ² общей площади	210,1	219,2	196,4	182,0	196,9

16.12. Жилые дома, находящиеся в незавершенном строительстве

(без индивидуальных жилых домов, на конец года)

	2011	2012	2013	2014	2015
Количество домов, ед.	154	143	189	188	149
в % к предыдущему году	73,3	92,9	132,2	99,5	79,3
Общая площадь жилых домов, тыс.м ² общей площади	508,5	407,8	478,1	731,6	1093,1
в % к предыдущему году	93,0	80,2	117,2	153,0	149,4

**16.13. Ввод в действие объектов
социально-культурного назначения**

	Общеобразовательные учреждения, учебных мест	Дошкольные учреждения, мест	Больницы, коек	Поликлиники, посещений в смену	Клубы и дома культуры, мест
2011	96	262	390	175	200
2012	825	691	-	129	-
2013	412	1460	-	50	-
2014	-	2802	-	130	-
2015	-	1408	36	-	-
В том числе в сельской местности					
2011	-	-	37	150	-
2012	-	35	-	61	-
2013	220	60	-	-	-
2014	-	-	-	30	-
2015	-	-	36	-	-

17. ТРАНСПОРТ

В разделе представлены данные об объемах перевозок грузов и пассажиров транспортом общего пользования, аварийности на транспорте, подвижном составе, эксплуатационной длине путей сообщения.

Транспорт как вид хозяйственной деятельности подразделяется на транспорт общего и необщего пользования.

Транспорт общего пользования – транспорт, удовлетворяющий потребности организаций всех видов экономической деятельности и населения в перевозках грузов и пассажиров, перемещающий различные виды продукции между производителями и потребителями, осуществляющий общедоступное транспортное обслуживание населения. К перевозкам транспортом общего пользования относятся перевозки на коммерческой основе (за плату) пассажиров или грузов. Перевозка, осуществляемая коммерческой организацией, признается перевозкой транспортом общего пользования, если из закона, иных правовых актов вытекает, что эта организация обязана осуществлять перевозки грузов, пассажиров и багажа по обращению любого гражданина или юридического лица.

Грузооборот транспорта – объем работы транспорта по перевозкам грузов. Определяется путем суммирования произведений массы перевезенных грузов в тоннах на расстояние перевозки в километрах.

Пассажиروоборот транспорта – объем работы транспорта по перевозкам пассажиров. Определяется суммированием произведений количества пассажиров по каждой позиции перевозки на расстояние перевозки.

Автобусы общего пользования – пассажирские дорожные механические транспортные средства, предназначенные для перевозки пассажиров на маршрутах общего пользования или по заказам организаций и населения, имеющие более девяти мест для сидения, включая место водителя.

Коэффициент использования парка автомобилей определяются как отношение автомобиле-дней пребывания подвижного состава в работе к автомобиле-дням пребывания его в хозяйстве. Аналогично определяется **коэффициент использования парка автобусов**.

Протяженность сети путей сообщения – суммарная протяженность в километрах участков путей транспортного сообщения. Определяется по состоянию на фиксированную дату путем суммирования длин отдельных участков, образующих сеть.

17.1. Деятельность автомобильного транспорта

	2011	2012	2013	2014	2015
Перевозки грузов ¹ , млн т	6,9	6,1	4,9	5,3	6,1
Грузооборот ¹ , млн т-км	1762	1808	1547	1576	1792
Перевозки пассажи- ров ² , млн человек	219,4	183,5	222,6	215,3	205,2
Пассажиروоборот ² , млн пассажиро-км	4013	2854	3673	3755	3193

¹ С учетом оценки объемов перевозок грузов предпринимателями, занимающимися коммерческими грузовыми автоперевозками, и малыми автотранспортными предприятиями.

² С учетом субъектов малого предпринимательства и физических лиц, осуществляющих перевозки пассажиров на коммерческой основе.

17.2. Аварийность на транспорте¹

	2011	2012	2013	2014	2015
Число дорожно- транспортных происше- ствий на 100 000 человек населения	100,4	103,9	113,8	124,3	136,6
Погибло людей в ДТП на 100 000 человек населения	17,7	17,5	16,8	16,9	14,5
Ранено людей в ДТП на 100 000 человек населения	122,7	122,8	136,2	153,4	173,4

¹ Показатели рассчитаны по данным Управления Государственной инспекции безопасности дорожного движения ГУ МВД России по Саратовской области.

**17.3. Наличие собственного подвижного состава в организациях
всех видов экономической деятельности**
(без субъектов малого предпринимательства,
на конец года, шт.)

	2011	2012	2013	2014	2015
Грузовые автомобили	10552	10202	10341	10259	9063
Пассажирские автобусы (включая маршрутные таксомоторы)	3556	3772	3879	3680	3552
Пикапы и легковые фургоны	886	778	875	942	1134
Легковые автомобили (включая таксомоторы и служебные)	10005	10295	10872	13075	12867
Специальные автомоби- ли	10105	7858	10266	-	-

**17.4. Наличие автомобильного транспорта,
находящегося в собственности физических лиц¹**
(на конец года, шт.)

	2011	2012	2013	2014	2015
Грузовые автомобили	57329	57275	62256	67046	74378
Легковые автомобили – всего	624474	661628	699834	782046	790247
на 1000 человек населения	248,9	264,3	280,3	313,7	317,8
Автобусы	7489	7395	7276	7422	7524

¹ По данным Управления Государственной инспекции безопасности дорожного движения ГУ МВД России по Саратовской области.

**17.5. Эксплуатационная длина путей сообщения
по видам транспорта
(на конец года, км)**

	2011	2012	2013	2014	2015
Железнодорожные пути:					
общего пользования	2308,5	2307,2	2308,0	2308,0	2308,0
необщего пользования	407,1	282,1	237,0	255,6	249,9
Протяжение эксплуата- ционного пассажирского пути (линии) в двухпут- ном исчислении, км	182,4	182,4	179,8	179,8	179,8
Внутренние водные судоходные пути общего пользования	709,0	709,0	709,0	709,0	709,0
Автомобильные дороги ¹ – всего,	15328	26279	27320	28030,8	28441,9
в том числе:					
общего пользования ²	13936	25048	26156	26846,7	27303,2
необщего пользова- ния ³	1392	1230	1163	1184,1	1138,7
Из общей протяженности автомобильных дорог – дороги с твердым покры- тием – всего,	12926	18409	18782	18528,1	19043
в том числе:					
общего пользования	11672	17308	17770	17530,5	18091,2
необщего пользования	1254	1101	1012	997,6	951,8

¹ Информация по автомобильным дорогам федерального и регионального значения представлена по данным Росавтодора, местного значения – органами местного самоуправления.

² Согласно методологии с отчета за 2012 г. в протяженность автомобильных дорог общего пользования местного значения включается протяженность улиц.

³ С учетом автомобильных дорог, принадлежащих субъектам малого предпринимательства.

18. СВЯЗЬ

В разделе представлены основные показатели, характеризующие деятельность организаций, оказывающих услуги связи.

Услуги связи – деятельность по приему, обработке, хранению, передаче, доставке почтовых отправлений или сообщений электросвязи.

Доходы от услуг связи – денежная наличность, поступившая в кассы организаций, и суммы, начисленные за оказанные услуги.

Сеть связи общего пользования предназначена для возмездного оказания электросвязи любому пользователю услугами связи на территории области. Сеть связи общего пользования представляет собой комплекс взаимодействующих сетей почтовой связи и электросвязи, в том числе сети связи для распространения программ телевизионного вещания и радиовещания.

Телефонная связь – обеспечение осуществления местных (городских и сельских), междугородных, внутризоновых и международных телефонных разговоров, организация передачи данных по телефонным каналам.

Емкость телефонной связи – количество номеров телефонной станции. Различают монтированную емкость и задействованную емкость, последняя меньше на размер резерва.

Монтированная емкость – величина, характеризующая технологические возможности оператора связи по оказанию на определенной территории Российской Федерации услуг электросвязи, услуг присоединения и услуг по пропуску трафика и измеряемая техническими возможностями оборудования, введенного в сеть оператора связи.

Квартирные абонентские устройства – телефонные аппараты, установленные в квартирах (жилых домах).

Абонентский терминал – телефон с установленной SIM – картой.

Обеспеченность (телефонная плотность) населения фиксированной и подвижной связью исчисляется как отношение количества телефонных аппаратов (квартирных телефонных аппаратов, абонентских устройств сотовой связи) к численности населения.

Радиосвязь, радио- и телевизионное вещание – передача программ радио и телевидения в эфир, предоставление радиоканалов для передачи телефонно-телеграфных сообщений, цифровой информации.

Сведения, представленные в данном разделе, приведены по данным Минкомсвязи России.

18.1. Основные показатели связи общего пользования

	2011	2012	2013	2014	2015
Отправлено, млн ед.:					
письменной корреспонденции	20,7	22,5	21,7	17,0	...
газет и журналов	33,4	33,3	30,8	24,0	...
посылок	0,2	0,2	0,3	0,3	...
пенсий и пособий	12,3	10,8	9,2	8,6	...
почтовых переводов					
денежных средств	1,7	1,5	1,2	1,1	...
телеграмм	0,2	0,2	0,1	0,1	...
Число подключенных к сетям абонентских устройств подвижной радиотелефонной (сотовой) связи в сети связи общего пользования, тыс. шт.	4221,4	4258,9	4530,9	4473,2	...
Число абонентских устройств подвижной радиотелефонной (сотовой) связи на 1000 человек населения, шт.	1682,7	1701,3	1814,9	1794,3	1779,8
Наличие квартирных телефонных аппаратов, тыс. шт.,	562,5	517,8	473,8	424,3	381,8
в том числе:					
в городской местности	485,2	446,4	407,7	363,9	326,4
в сельской местности	77,3	71,4	66,1	60,4	55,4
Число основных радиотрансляционных точек – всего, тыс. шт.,	67,3	53,6	44,8	38,9	33,9
в том числе:					
в сельской местности	2,4	2,2	2,0

18.2. Городская и сельская телефонная связь общего пользования (на конец года)

	2011	2012	2013	2014	2015
Городская телефонная связь					
Общая монтированная емкость телефонных станций (включая учрежденческие), тыс. номеров	836,9	846,5	919,6	911,1	1045,6
Число квартирных телефонных аппаратов сети общего пользования на 1000 человек населения, шт.	258,6	238,4	217,7	194,1	174,2
Число таксофонов всех типов, тыс.шт.	0,9	0,1	0,1	0,1	0,1
Число телефонных аппаратов, включая местные и универсальные таксофоны на 1000 человек населения, тыс. шт.	317,6	321,7	302,9	274,0	251,6
Сельская телефонная связь					
Общая монтированная емкость телефонных станций (включая учрежденческие), тыс. номеров	104,9	105,9	105,9	106,6	105,0
Число квартирных телефонных аппаратов сети общего пользования на 1000 человек населения, шт.	122,2	113,2	105,9	97,7	90,3
Число таксофонов всех типов, тыс.шт.	1,8	1,8	1,7	1,7	1,7
Число телефонных аппаратов, включая местные и универсальные таксофоны на 1000 человек населения, тыс. шт.	141,1	131,1	123,8	114,4	106,6

18.3. Доходы от услуг связи¹

(в фактических действовавших ценах, без НДС, млн руб.)

	2011	2012	2013	2014	2015
Связь – всего,	16482,7	17379,0	18209,1	18289,8	18214,5
в том числе:					
почтовая	1313,1	1407,1	1501,6	1181,5	1197,7
документальная	1669,8	1893,3	2787,4	3687,5	5121,8
междугородная и международная телефонная	983,9	877,2	866,7	689,0	548,5
городская и сельская телефонная	1931,5	1910,9	1744,5	1678,1	1578,8
проводное вещание	51,6	44,8	42,4	38,7	38,2
радиосвязь, радиове- щание, и спутниковая связь	599,4	646,4	794,2	827,4	836,1
подвижная связь	7991,1	8526,9	9094,9	8674,4	7320,9
прочие услуги электросвязи	1942,3	2072,4	1377,4	1513,2	1572,5
Объем услуг связи, оказанных населению, в расчете на 1 жителя, руб.	4188,1	4319,5	4799,5	4958,9	4865,3

¹ По данным Минкомсвязи РФ.

19. ИНФОРМАЦИОННЫЕ И КОММУНИКАЦИОННЫЕ ТЕХНОЛОГИИ

Раздел содержит статистическую информацию о масштабах распространения и направлениях использования информационных и коммуникационных технологий организаций практически всех видов экономической деятельности (по кругу обследованных организаций, без субъектов малого предпринимательства).

Под информационными и коммуникационными технологиями (ИКТ) понимаются технологии, использующие средства микроэлектроники для сбора, хранения, обработки, поиска, передачи и представления данных, текстов, образцов и звука.

Глобальная информационная сеть охватывает совокупность электронно-вычислительных машин (ЭВМ) и/или их локальных сетей, которые могут быть расположены в любых точках земного шара, связанных между собой каналами дальней связи (коммутируемыми или выделенными), предоставляемыми телефонными компаниями или другими организациями связи. Глобальная информационная сеть обеспечивает пользователям возможность обмениваться информацией, совместно использовать технические и программные средства, информационные ресурсы. Глобальная сеть может быть, например, как общедоступной (Интернет), так и специализированной (корпоративной или ведомственной – Интранет, Экстранет).

Интернет – глобальное (всемирное) множество независимых компьютерных сетей, соединенных между собой для обмена информацией по стандартным открытым протоколам.

Интранет – распределенная корпоративная вычислительная сеть, базирующаяся на технологиях Интернета и предназначенная для обеспечения доступа сотрудников к корпоративным информационным электронным ресурсам.

Экстранет – расширение Интранета, содержащее выделенные области, к которым разрешен доступ внешним пользователям. Например, частичное предоставление внешним пользователям доступа к корпоративным данным о движении их заказов или о наличии продукции на складе.

Локальная вычислительная сеть соединяет две или более ЭВМ (возможно, разного типа), а также принтеры, сканеры, системы сигнализации (охранной, пожарной) и другое производственное оборудование или периферийные устройства, расположенные в пределах одного или нескольких соседних зданий, и не использует для этого средства связи общего назначения.

К работникам, использующим персональные компьютеры (Интернет, Интранет, Экстранет и другие глобальные информационные сети), относятся работники списочного состава, организации (без внешних совместителей), использовавшие персональные компьютеры в рабочее время в среднем не реже одного раза в неделю.

19.1. Основные показатели организаций, использовавших информационные и коммуникационные технологии

	2013	2014	2015
Число организаций, использовавших информационные и коммуникационные технологии	2862	2842	2893
Число организаций, использовавших:			
персональные компьютеры	2858	2841	2889
локальные вычислительные сети	2073	1798	1794
электронную почту	2592	2433	2553
глобальные информационные сети	2649	2680	2759
из них:			
сеть Интернет	2627	2643	2696
сеть Экстранет	205	482	595
сеть Интранет	456	485	630
другие глобальные информационные сети	175	249	333
Количество персональных компьютеров на 100 человек, работавших в обследованных организациях, ед.	40	47	45
Количество персональных компьютеров на 100 человек, работавших в организациях, использовавших персональные компьютеры, ед.	40	47	45
Уровень информационной активности организаций ¹ , %	95,4	94,4	91,5

¹Удельный вес организаций, использовавших информационные и коммуникационные технологии, в общем числе обследованных организаций.

19.2. Численность специалистов по информационным и коммуникационным технологиям в 2015 г.

(человек)

	Численность специалистов по информационным и коммуникационным технологиям	в том числе:	
		специалисты высшего уровня квалификации	специалисты среднего уровня квалификации
Всего,	6334	3872	2462
в том числе:			
лесное хозяйство, лесозаготовки и предоставление услуг в этих областях	... ¹	... ¹	-
добыча полезных ископаемых обрабатывающие производства	24	18	6
1207		794	413
производство и распределение электроэнергии, газа и воды	403	236	167
строительство	116	85	31
оптовая и розничная торговля; ремонт автотранспортных средств, мотоциклов, бытовых изделий и предметов личного пользования	321	150	171
гостиницы и рестораны	... ¹	... ¹	-
транспорт и связь	767	531	236
финансовая деятельность	314	134	180
операции с недвижимым имуществом, аренда и предоставление услуг	1406	867	539
государственное управление и обеспечение военной безопасности; социальное страхование	530	341	189
высшее профессиональное образование	297	152	145
здравоохранение и предоставление социальных услуг	772	495	277
деятельность по организации отдыха и развлечений, культуры и спорта	170	62	108

¹Сведения не публикуются в целях обеспечения конфиденциальности первичных статистических данных, предоставленных респондентами, в соответствии с требованиями Федерального закона от 29.11.2007 № 282-ФЗ "Об официальном статистическом учете и системе государственной статистики в Российской Федерации" (ст.4; ст.9) с изменениями, внесенными Федеральным законом от 02.07.2013 № 171-ФЗ "О внесении изменений в Федеральный закон "Об официальном статистическом учете и системе государственной статистики в Российской Федерации" и отдельные законодательные акты Российской Федерации".

19.3. Наличие персональных компьютеров в организациях по видам экономической деятельности в 2015 г.

(ед.)

	Количество персональных компьютеров				Из общего количества - число ноутбуков и других портативных персональных компьютеров
	Всего	из них:			
		поступивших в отчетном году	имевших доступ к глобальным информационным сетям	в том числе:	
Интернету					
Всего,	167147	10579	114651	98046	18217
в том числе:					
лесное хозяйство, лесозаготовка и предоставление услуг в этих областях	124	7	95	95	... ¹
рыболовство, рыбоводство и предоставление услуг в этих областях	3	-	3	3	... ¹
добыча полезных ископаемых	1408	175	1051	1022	345
обрабатывающие производства	24045	1874	16172	14895	2773
производство и распределение электроэнергии, газа и воды	13487	651	8748	7480	1415
строительство	2470	160	1967	1919	621
оптовая и розничная торговля; ремонт автотранспортных средств, мотоциклов, бытовых изделий и предметов личного пользования	12293	1590	10577	8024	1859
гостиницы и рестораны	238	21	195	193	38
транспорт и связь	21458	1504	13548	9367	2044

Продолжение табл.19.3.

	Количество персональных компьютеров				Из общего количества - число ноутбуков и других портативных персональных компьютеров
	Всего	из них:			
		поступивших в отчетном году	имевших доступ к глобальным информационным сетям	в том числе:	
				Интернету	
финансовая деятельность	15086	760	9039	7273	990
операции с недвижимым имуществом, аренда и предоставление услуг	19153	1317	13893	11826	2368
государственное управление и обеспечение военной безопасности; социальное страхование	23079	846	12205	10180	2338
высшее профессиональное образование	13493	531	10729	10614	1269
здравоохранение и предоставление социальных услуг	17491	975	14137	12901	1517
деятельность по организации отдыха и развлечений, культуры и спорта	3319	168	2292	2254	622

¹Сведения не публикуются в целях обеспечения конфиденциальности первичных статистических данных, предоставленных респондентами, в соответствии с требованиями Федерального закона от 29.11.2007 № 282-ФЗ "Об официальном статистическом учете и системе государственной статистики в Российской Федерации" (ст.4; ст.9) с изменениями, внесенными Федеральным законом от 02.07.2013 № 171-ФЗ "О внесении изменений в Федеральный закон "Об официальном статистическом учете и системе государственной статистики в Российской Федерации" и отдельные законодательные акты Российской Федерации".

**19.4. Число организаций, использовавших Интернет
для взаимодействия с органами управления, в 2015 г.
(ед.)**

	Число организаций, использовавших Интернет для взаимодействия с органами управления	из них для:			
		получения информации о деятельности органов управления	получения бланков форм (статистической или налоговой отчетности, заявлений, квитанций)	предоставления заполненных форм (статистической или налоговой отчетности, заявлений, квитанций)	получения государственных услуг от органов управления полностью в электронном виде без необходимости использования бумажного документооборота при получении услуги
Всего,	2326	1823	2051	2034	971
из них:					
лесное хозяйство, лесозаготовки и предоставление услуг в этих областях	18	11	15	14	5
добыча полезных ископаемых	29	20	27	29	16
обрабатывающие производства	255	196	235	234	114
производство и распределение электроэнергии, газа и воды	78	68	75	74	30
строительство	61	47	56	55	25
оптовая и розничная торговля; ремонт автотранспортных средств, мотоциклов, бытовых изделий и предметов личного пользования	209	159	198	201	99

Продолжение табл.19.4.

	Число организаций, использовавших Интернет для взаимодействия с органами управления	из них для:			
		получения информации о деятельности органов управления	получения бланков форм (статистической или налоговой отчетности, заявлений, квитанций)	предоставления заполненных форм (статистической или налоговой отчетности, заявлений, квитанций)	получения государственных услуг от органов управления полностью в электронном виде без необходимости использования бумажного документооборота при получении услуги
гостиницы и рестораны	20	14	15	18	8
транспорт и связь	134	92	122	126	62
финансовая деятельность	102	81	92	89	45
операции с недвижимым имуществом, аренда и предоставление услуг	366	267	332	315	143
государственное управление и обеспечение военной безопасности; социальное страхование	583	481	468	462	218
высшее профессиональное образование	35	30	32	29	20
здравоохранение и предоставление социальных услуг	291	246	270	277	143
деятельность по организации отдыха и развлечений, культуры и спорта	142	109	111	108	43

19.5. Число организаций, имевших специальные программные средства и WEB-сайты в 2015 г.

	Количество, ед	Удельный вес организаций ¹ , использовавших специальные программные средства и WEB-сайты, %
Всего,	2566	88,7
из них для:		
научных исследований	108	3,7
проектирования	324	11,2
управления автоматизированным производством и/или отдельными техническими средствами и технологическими процессами	432	14,9
решения организационных, управленческих и экономических задач	1514	52,3
управления закупками и продажами товаров (работ, услуг)	1363	47,1
управления закупками товаров (работ, услуг)	1246	43,1
управление продажами товаров (работ, услуг)	666	23,0
осуществления финансовых расчетов в электронном виде	1556	53,8
предоставления доступа к базам данных через глобальные информационные сети, включая Интернет	849	29,3
электронных справочно-правовых систем	1386	47,9
CRM-, ERP-, SCM-систем	485	16,8
редакционно-издательские системы	178	6,2
обучающих программ	393	13,6
прочих	978	33,8
Организации, имеющие WEB-сайты	1183	40,9

¹В общем числе организаций, использовавших информационные и коммуникационные технологии.

20. ТОРГОВЛЯ

В разделе публикуются сведения о розничной и оптовой торговле.

Оборот розничной торговли – выручка от продажи товаров населению для личного потребления или использования в домашнем хозяйстве за наличный расчет или оплаченных по кредитным карточкам, расчетным чекам банков, по перечислениям со счетов вкладчиков, по поручению физических лиц без открытия счета, посредством платежных карт (электронных денег).

В оборот розничной торговли включаются:

стоимость товаров, проданных по договорам комиссии (поручения или агентским договорам) в размере полной стоимости товаров, включая вознаграждение;

полная стоимость товаров, проданных в кредит;

стоимость товаров, проданных в порядке электронной торговли (продажа товаров по заказам от покупателей, поступивших в интерактивном режиме (ON-LINE)); стоимость товаров, проданных по почте и через торговые автоматы.

Стоимость товаров, проданных (отпущенных) отдельным категориям населения со скидкой или полностью оплаченных органами социальной защиты, включается в оборот розничной торговли в полном объеме. В оборот розничной торговли не включается стоимость товаров, проданных (отпущенных) из розничной торговой сети юридическим лицам (в том числе организациям социальной сферы, спецпотребителям и т.п.) и индивидуальным предпринимателям, и оборот общественного питания.

Оборот розничной торговли включает данные как по организациям, для которых эта деятельность является основной, так и по организациям других видов деятельности, осуществляющим продажу товаров населению через собственные торговые заведения, или с оплатой через свою кассу. Оборот розничной торговли также включает стоимость товаров, проданных населению индивидуальными предпринимателями и физическими лицами на розничных рынках и ярмарках.

Оборот розничной торговли формируется по данным сплошного федерального статистического наблюдения за организациями, не относящимися к субъектам малого предпринимательства, ежеквартальных выборочных обследований малых предприятий розничной торговли (за исключением микропредприятий), розничных рынков и ярмарок, ежегодных выборочных обследований индивидуальных предпринимателей и микропредприятий с распространением полученных данных на генеральную совокупность объектов наблюдения.

Оборот розничной торговли приводится в фактических продажных ценах, включающих торговую наценку, налог на добавленную стоимость и аналогичные обязательные платежи.

Индекс физического объема оборота розничной торговли – относительный показатель, который определяется путем сопоставления величины оборота розничной торговли за отчетный и базисный периоды в сопоставимых ценах.

Оборот общественного питания – выручка от продажи собственной кулинарной продукции и покупных товаров, проданных населению для потребления главным образом на месте, а также организациям и индивидуальным предпринимателям для организации питания различных контингентов населения.

Оборот оптовой торговли – выручка от реализации товаров, приобретенных ранее на стороне, в целях перепродажи юридическим лицам и индивидуальным предпринимателям для профессионального использования (переработки или дальнейшей продажи).

Оборот оптовой торговли формируется по данным сплошного федерального статистического наблюдения за организациями, не относящимися к субъектам малого предпринимательства, выборочного обследования малых предприятий оптовой торговли (кроме микропредприятий), которые проводятся с месячной периодичностью, а также ежегодных выборочных обследований индивидуальных предпринимателей и микропредприятий с распространением полученных данных на генеральную совокупность объектов наблюдения.

РОЗНИЧНАЯ ТОРГОВЛЯ
20.1. Оборот розничной торговли

	Млн руб.	В % к предыдущему году (в сопоставимых ценах)	На душу населения, руб.	В % к предыдущему году (в сопоставимых ценах)
2011	214476,0	108,7	85312	109,2
2012	243937,4	109,2	97340	109,5
2013	267193,3	103,9	106880	104,2
2014	301183,0	105,8	120725	106,0
2015	314121,7	91,5	126139	91,7

20.2. Оборот розничной торговли по формам торговли

	Оборот розничной торговли, млн руб.	из него:		
		оборот розничной торговли торговых организаций и индивидуальных предпринимателей вне рынка	продажа товаров на розничных рынках и ярмарках	
2011	214476,0	195911,8	18564,2	
2012	243937,4	225545,2	18392,2	
2013	267193,3	254908,4	12284,9	
2014	301183,0	288214,3	12968,8	
2015	314121,7	301805,2	12316,4	
	В % к предыдущему году (в сопоставимых ценах)			
2011	108,7	109,9	96,9	
2012	109,2	110,5	95,1	
2013	103,9	107,2	63,4	
2014	105,8	106,1	99,1	
2015	91,5	91,9	83,3	

**20.3. Распределение оборота розничной
торговли по формам собственности**
(в фактически действовавших ценах)

	2013		2014		2015	
	млн руб.	в % к итогу	млн руб.	в % к итогу	млн руб.	в % к итогу
Оборот розничной торговли, в том числе по формам собственности:	267193,3	100,0	301183,0	100,0	314121,7	100,0
государственная и муниципальная	911,8	0,3	1104,2	0,4	972,4	0,3
частная	239829,9	89,8	274092,8	91,0	294015,0	93,6
другие формы собственности	26451,6	9,9	25986,0	8,6	19134,3	6,1

**20.4. Товарная структура
оборота розничной торговли**
(в фактически действовавших ценах, в % к итогу)

	2011	2012	2013	2014	2015
Все товары	100	100	100	100	100
Пищевые продукты, включая напитки, и табачные изделия	47,3	46,0	46,0	45,9	45,9
Мясо (включая мясо домашней птицы и дичи), продукты и консервы из мяса	6,6	6,7	6,4	6,4	6,4
из них:					
мясо животных	2,4	2,3	2,1	1,9	1,9
мясо домашней птицы	1,2	1,4	1,3	1,6	1,6
продукты их мяса	2,4	2,5	2,4	2,6	2,6
консервы из мяса	0,4	0,3	0,3	0,3	0,3
Рыба и морепродукты	1,5	1,4	1,4	1,3	1,4
из них					
консервы и пресервы из рыбы и морепродуктов	0,7	0,6	0,6	0,6	0,6
Пищевые масла и жиры	2,3	2,2	2,3	2,0	2,0
из них:					
животные масла	1,0	1,0	1,0	0,9	0,9
растительные масла	0,7	0,6	0,5	0,5	0,6
маргариновая продукция	0,5	0,4	0,4	0,4	0,4

Продолжение табл.20.4.

	2011	2012	2013	2014	2015
Молочные продукты	2,9	2,8	3,1	4,1	3,9
из них:					
сыры жирные	0,9	0,8	0,7	1,0	1,0
консервы молочные сухие, сублимированные	0,2	0,2	0,2	0,2	0,2
Яйцо птицы	0,8	0,8	0,9	0,8	0,8
Сахар	1,7	1,4	1,4	1,4	1,5
Кондитерские изделия	3,9	3,5	3,6	3,5	3,9
Чай	0,6	0,7	0,5	0,5	0,6
Соль	0,1	0,1	0,1	0,1	0,1
Мука	0,6	0,5	0,6	0,6	0,6
Крупа	0,7	0,5	0,6	0,6	0,7
Макаронные изделия	0,8	0,6	0,6	0,5	0,5
Хлеб и хлебобулочные изделия	1,9	1,9	1,9	1,9	2,0
Свежие овощи и картофель	1,2	1,1	1,2	1,3	1,5
Свежие фрукты	1,2	1,2	1,6	1,5	1,7
Безалкогольные напитки	1,7	1,7	1,6	1,6	1,6
Табачные изделия	2,1	1,9	2,0	2,3	2,6
Непродовольственные товары	52,7	54,0	54,0	54,1	54,1
Синтетические чистящие, моющие и полирующие средства	1,6	1,3	0,9	0,9	1,1
Туалетное и хозяйственное мыло	0,4	0,3	0,3	0,2	0,3
Косметические и парфюмер- ные товары	1,9	1,8	1,6	1,7	1,9
Мебель бытовая	1,4	1,3	1,3	1,2	1,1
Холодильники и морозильники	0,6	0,6	0,6	0,6	0,5
Стиральные машины	0,4	0,4	0,5	0,4	0,3
Аудиоаппаратура	0,2	0,2	0,2	0,1	0,1

Торговля

Продолжение табл.20.4.

	2011	2012	2013	2014	2015
Телевизоры	0,9	1,0	0,9	1,1	0,7
Видеомагнитофоны	0,1	0,04	0,03	0,02	0,01
Компьютеры в полной комплектации	0,7	0,6	0,6	0,6	0,3
Мобильные телефоны	1,0	0,8	0,7	0,7	1,0
Книги, газеты и журналы	1,2	1,1	0,9	0,8	0,8
Напольные покрытия, ковры и ковровые изделия	0,7	0,7	0,5	0,4	0,5
Ткани	0,3	0,3	0,3	0,3	0,3
Верхняя одежда	4,7	5,0	4,5	4,4	4,2
Нательное белье	0,5	0,6	0,6	0,6	0,6
Одежда из меха	0,3	0,3	0,3	0,3	0,3
Чулочно-носочные изделия	0,2	0,2	0,2	0,2	0,3
Обувь кожаная	2,0	2,1	1,9	1,7	1,7
Строительные материалы	1,6	1,6	1,6	1,5	1,4
Фармацевтические, медицинские и ортопедические товары	5,3	4,8	4,9	4,8	4,9
из них лекарственные средства	3,7	3,5	3,5	3,9	3,9
Ювелирные изделия	0,4	0,4	0,4	0,4	0,4
Бензины автомобильные	8,5	8,6	7,4	7,0	6,8
Автомобили легковые	6,4	5,7	5,7	7,1	5,8

20.5. Структура оборота розничной торговли
(в % от общего объема оборота розничной торговли)

	2011	2012	2013	2014	2015
Пищевые продукты, включая напитки, и табачные изделия	47,3	46,0	46,0	45,9	45,9
Непродовольственные товары	52,7	54,0	54,0	54,1	54,1

20.6. Продажа алкогольных напитков

(тыс. дкл)

	2011	2012	2013	2014	2015
Всего, млн руб.	13984,6	16210,7	17382,4	18613,2	20485,3
Водка и ликероводочные изделия	2199	2149	1312	838	690
Винодельческая продукция (без шампанских и игристых вин)	1374	1190	1212	1269	1255
Коньяки	145	155	143	119	97
Шампанские и игристые вина	426	344	307	376	214
Напитки слабоалкогольные	1110	1020	297	188	104
Пиво, включая напитки изготовленные на основе пива	12647	13560	10608	9911	12274

**20.7. Качество отечественных и импортных товаров,
поступивших на потребительский рынок**
(забраковано и снижено в сортности, в % от общего
объема проинспектированных товаров)

	2013		2014		2015	
	оте- чест- венные товары	импорт- ные товары	оте- чест- венные товары	импорт- ные товары	оте- чест- венные товары	импорт- ные товары
Продовольственные товары:						
мясо и птица, в том числе	11,3	50,0	2,2	-	10,8	7,0
мясо птицы	5,7	-	-	-	-	-
изделия колбасные	14,0	-	1,3	-	3,8	-
консервы мясные и мясорастительные	4,5	-	-	-	-	-
продукция рыбная пи- щевая товарная (без рыбных консервов)	7,9	7,8	4,1	100,0	2,3	3,1
консервы и пресервы рыбные и из море- продуктов	5,9	-	10,5	-	18,1	-
масло животное	16,7	-	19,8	-	0,1	27,8
сыры всех видов	2,8	16,7	0,8	-	5,1	8,7
продукция маргари- новая и майонезная	1,2	-	-	-	1,5	-
масла растительные	-	-	-	-	1,7	-
цельномолочная продукция	0,7	-	0,8	-	1,0	-
яйцо птицы	5,3	-	-	-	-	-
кондитерские изделия	2,4	-	1,7	-	4,5	12,5
крупа	0,2	-	0,2	-	2,4	-
изделия макаронные	0,4	-	-	-	-	-
хлеб и хлебобулоч- ные изделия	0,5	-	0,3	-	0,3	-
безалкогольные на- питки и минеральные воды	0,2	-	-	-	-	-
Папиросы и сигареты	-	-	0,1	92,1	0,1	-

Продолжение табл.20.7

	2013		2014		2015	
	отечественные товары	импортные товары	отечественные товары	импортные товары	отечественные товары	импортные товары
Алкогольные напитки:						
водка и ликеро-водочные изделия	0,3	-	0,5	-	-	-
вина виноградные и плодовые	4,1	-	-	-	-	-
пиво	1,1	-	-	-	0,7	-
Непродовольственные товары:						
электроосветительная аппаратура, электрические лампы	-	-	-	-	29,4	-
видеомагнитофоны	21,5	-	-	-	-	-
электроблесосы	7,1	-	-	-	-	-
видео и аудиокассеты с записью	-	-	17,3	-	16,7	-
изделия трикотажные (бельевой и верхний трикотаж)	2,5	-	24,1	-	4,1	-
изделия швейные	26,3	-	7,0	-	41,0	-
обувь кожаная	62,5	-	5,2	-	10,4	3,3
синтетические моющие средства	-	-	-	-	5,8	-
изделия чулочно-носочные	-	-	-	-	58,5	-

20.8. Товарные запасы в розничной торговле

	2011	2012	2013	2014	2015
Товарные запасы в розничной торговле (на конец года), млн руб.	7642,5	8622,1	10262,7	13264,9	16225,0
Уровень запасов в днях торговли	32	31	33	31	37

20.9. Оборот общественного питания

	Млн руб.	В % к предыдущему году (в сопоставимых ценах)	На душу населения, руб.	В % к предыдущему году (в сопоставимых ценах)
2011	8585,0	101,5	3415	102,0
2012	9036,3	102,1	3606	102,4
2013	10444,9	113,1	4178	113,4
2014	11170,7	96,1	4478	96,3
2015	12333,0	100,2	4952	100,4

20.10. Оборот общественного питания по типам хозяйствующих субъектов

	Млн руб.			В % к итогу			В % к предыдущему году (в сопоставимых ценах)		
	2013	2014	2015	2013	2014	2015	2013	2014	2015
Оборот общественно-го питания – всего	10444,9	11170,7	12333,0	100	100	100	113,1	96,1	100,2
из него:									
организаций, не относящихся к субъектам малого предпринимательства	2252,2	2148,1	2011,6	21,5	19,2	16,3	128,5	85,7	85,0
малых предприятий (включая микропредприятия)	5531,9	6586,1	7530,0	53,0	59,0	61,1	113,8	107,0	103,8
индивидуальных предпринимателей	2660,8	2436,5	2791,4	25,5	21,8	22,6	101,5	82,3	104,0

ОПТОВАЯ ТОРГОВЛЯ
20.11. Оборот оптовой торговли

(с учетом данных по индивидуальным предпринимателям)

	Оборот оптовой торговли		в том числе оборот организа- ций оптовой торговли	
	млн руб. (в фактиче- ски действо- вавших ценах)	в % к преды- дущему году (в сопоста- вимых це- нах)	млн руб. (в фактиче- ски действо- вавших ценах)	в % к преды- дущему году (в сопоставимых ценах)
2011	224603,9	105,0	190660,7	105,7
2012	255805,6	104,5	213734,9	102,8
2013	278153,6	105,0	231667,8	104,6
2014	304361,4	100,9	262290,9	104,5
2015	324950,7	89,4	274761,3	87,7

20.12. Продажа отдельных видов продукции (товаров)
организациями всех видов экономической деятельности

(без субъектов малого предпринимательства и организаций со средней
численностью работников до 15 человек, не являющихся субъектами
малого предпринимательства, т)

	2013	2014	2015
Топливо дизельное	116715,0	... ¹	... ¹
Бензины автомобильные	114639,8	... ¹	... ¹
Колбасные изделия	14081,4	18679,2	15879,0
Масла растительные	80085,2	... ¹	... ¹
Продукция маргариновая	159309,0	... ¹	... ¹
Сахар (кроме сахара-сырца, технического, жидкого сахара и сахарной пудры)	23782,0	... ¹	... ¹
Кондитерские изделия, включая шоколад	11211,4	10410,2	15536,8
Мясо и птица	... ¹	... ¹	7476,5
Мука	... ¹	124,3	192,5
Крупа	... ¹	... ¹	289,7
Макаронные изделия	2417,1	3497,7	3436,4
Питьевое молоко ²	35642,8	44474,6	42427,5

¹ Сведения не публикуются в целях обеспечения конфиденциальности первичных статисти-
ческих данных, предоставленных респондентами, в соответствии с требованиями
Федерального закона от 29.11.2007 № 282-ФЗ "Об официальном статистическом учете
и системе государственной статистики в Российской Федерации" (ст.4; ст.9) с измене-
ниями, внесенными Федеральным законом от 02.07.2013 № 171-ФЗ "О внесении изме-
нений в Федеральный закон "Об официальном статистическом учете и системе госу-
дарственной статистики в Российской Федерации" и отдельные законодательные акты
Российской Федерации".

² До 2014 г. – молоко жидкое.

**20.13. Продажа отдельных видов продукции (товаров)
оптовыми организациями**

(без субъектов малого предпринимательства и организаций со средней численностью работников до 15 человек, не являющихся субъектами малого предпринимательства, т)

	2013	2014	2015
Топливо дизельное	... ¹	... ¹	... ¹
Бензины автомобильные	... ¹	... ¹	... ¹
Колбасные изделия	14081,4	18679,2	15879,0
Масла растительные	65896,2	... ¹	... ¹
Продукция маргариновая	159309,0	... ¹	... ¹
Сахар (кроме сахара-сырца, технического, жидкого сахара и сахарной пудры)	23250,8	... ¹	1095,2
Кондитерские изделия, включая шоколад	11211,4	10410,2	15536,8
Мясо и птица	... ¹	... ¹	7283,9
Мука	... ¹	... ¹	186,3
Крупа	... ¹	... ¹	... ¹
Макаронные изделия	... ¹	... ¹	556,1
Питьевое молоко ²	28098,8	30610,6	42274,5

¹ Сведения не публикуются в целях обеспечения конфиденциальности первичных статистических данных, предоставленных респондентами, в соответствии с требованиями Федерального закона от 29.11.2007 № 282-ФЗ "Об официальном статистическом учете и системе государственной статистики в Российской Федерации" (ст.4; ст.9) с изменениями, внесенными Федеральным законом от 02.07.2013 № 171-ФЗ "О внесении изменений в Федеральный закон "Об официальном статистическом учете и системе государственной статистики в Российской Федерации" и отдельные законодательные акты Российской Федерации".

² До 2014 г. – молоко жидкое.

20.14. Запасы отдельных видов продукции (товаров) в организациях

(без субъектов малого предпринимательства и организаций
со средней численностью работников до 15 человек, не являющихся
субъектами малого предпринимательства)
(на конец года, т)

	Организации всех видов экономической деятельности			Оптовые организации		
	2013	2014	2015	2013	2014	2015
Топливо дизельное	7525	3856	... ¹	... ¹	... ¹	... ¹
Бензины авто- мобильные	10015	6395	... ¹	... ¹	... ¹	... ¹
Колбасные изделия	... ¹	... ¹	... ¹	... ¹	... ¹	... ¹
Масла расти- тельные	1073	1061	1088	1072	1061	1088
Продукция маргарिनová	2393	... ¹	... ¹	2393	... ¹	... ¹
Сахар (кроме сахара-сырца, технического, жидкого сахара и сахарной пудры)	196	146	188	196	146	83
Кондитерские изделия, вклю- чая шоколад	1812	1600	1259	1812	1600	1259
Мясо и птица	... ¹	... ¹	443	... ¹	... ¹	443
Крупа	... ¹	... ¹	... ¹	... ¹	... ¹	... ¹
Макаронные изделия	... ¹	137	169	... ¹	... ¹	65
Питьевое мо- локо ²	52	22	98	52	22	98

¹ Сведения не публикуются в целях обеспечения конфиденциальности первичных статистических данных, предоставленных респондентами, в соответствии с требованиями Федерального закона от 29.11.2007 № 282-ФЗ "Об официальном статистическом учете и системе государственной статистики в Российской Федерации" (ст.4; ст.9) с изменениями, внесенными Федеральным законом от 02.07.2013 № 171-ФЗ "О внесении изменений в Федеральный закон "Об официальном статистическом учете и системе государственной статистики в Российской Федерации" и отдельные законодательные акты Российской Федерации".

² До 2014 г. – молоко жидкое.

**20.15. Продажа алкогольной продукции и пива
организациями, имеющими лицензию на закупку, хранение
и поставки алкогольной и спиртосодержащей пищевой продукции
(тыс. дкл)**

	2014		2015	
	всего	в том числе организа- циями роз- ничной тор- говли, обще- ственного питания	всего	в том числе организа- циями роз- ничной тор- говли, обще- ственного питания
Спиртные напитки - всего	1054,79	825,44	797,05	655,12
в том числе:				
водка	753,59	561,61	591,22	459,17
коньяки, коньячные на- питки (включая бренди, кальвадосы)	53,71	46,01	54,21	48,66
виски	21,29	19,75	20,52	19,82
Винодельческая продукция	1072,29	969,78	1059,10	964,04
в том числе:				
вина игристые и шампанские	100,36	91,84	96,79	78,79
Пиво	4368,73	4328,92	2692,46	2688,51

21. УСЛУГИ

В разделе представлены статистические данные, характеризующие потребительский рынок услуг. Публикуется информация об объеме платных услуг населению в целом и по отдельным видам услуг. Информация в стоимостном выражении представлена в фактически действовавших ценах. Динамику объема платных услуг населению характеризуют индексы физического объема, исчисленные путем сопоставления его величины за отчетный и базисный периоды с учетом снятия инфляционной составляющей с помощью дефлятора.

Объем платных услуг населению представляет собой денежный эквивалент объема услуг, оказанных резидентами российской экономики (юридическими лицами, гражданами, занимающимися предпринимательской деятельностью без образования юридического лица, зарегистрированными на территории Российской Федерации) гражданам Российской Федерации, а также гражданам других государств (нерезидентам), потребляющим те или иные услуги на территории Российской Федерации. Этот показатель формируется на основании данных форм федерального статистического наблюдения и оценки скрытой и неформальной деятельности на рынке услуг по утвержденной методике (до 2012 г. по методике, утвержденной постановлением Госкомстата России от 25 февраля 2000 г. №15, с 2013 г. – по методологии, утвержденной приказом Росстата от 26 июня 2013 г. №234).

Данные об объеме платных услуг населению в распределении по видам приведены в соответствии с Общероссийским классификатором услуг населению (ОКУН) с учетом внесенных в него в установленном порядке изменений.

Платные услуги населению включают: бытовые услуги, транспортные услуги, связи, жилищные, коммунальные услуги, услуги образования, культуры, туристские, физической культуры и спорта, медицинские, санаторно-оздоровительные, ветеринарные услуги, услуги правового характера и другие.

Индекс физического объема платных услуг населению – относительный показатель, характеризующий изменение объема платных услуг населению в текущем периоде по сравнению с базисным. Этот индекс показывает, на сколько увеличился объем платных услуг населению в результате изменения только его физического объема при исключении влияния динамики цен.

В целях обеспечения сопоставимости данных 2013 г. расчет индекса физического объема произведен по отношению к данным 2012 г., пересчитанным по методологии формирования официальной статистической информации об объеме платных услуг населению, утвержденной приказом Росстата от 26 июня 2013 г. № 234 и введенной в действие с 1 января 2014 г.

21.1. Объем платных услуг населению

	Всего		в том числе бытовые услуги населению	
	млн руб.	в % к предыдущему году	млн руб.	в % к предыдущему году
2011	65077,8	111,5	5868,2	100,7
2012	68355,9	100,0	6934,7	113,4
2013	76135,0	101,3	8274,6	106,6
2014	78937,8	97,0	8710,8	102,0
2015	81001,1	94,7	8835,2	97,1

**21.2. Объем платных услуг
в расчете на душу населения по видам
(руб.)**

	2011	2012	2013	2014	2015
Объем платных услуг – всего,	25886,0	27276,6	30454,9	31641,1	32526,6
в том числе:					
бытовые	2334,2	2767,2	3309,9	3491,6	3547,9
транспортные	3755,5	4301,0	4638,6	5360,0	4888,6
связи	5554,9	5681,2	5763,1	5903,8	5994,8
жилищные	1249,9	1141,7	1214,8	1289,1	1621,9
коммунальные	7486,3	7007,7	8148,0	7942,0	8210,5
культуры	202,2	316,2	382,7	401,8	442,4
туристские	586,4	562,0	581,5	499,0	508,5
услуги гостиниц и анало- гичных средств размещения	238,4	277,9	279,8	332,4	293,5
физической культуры и спорта	82,8	125,3	180,3	186,4	195,0
медицинские	1261,1	1506,0	1715,5	1918,5	2050,8
санаторно-оздоровительные	190,6	200,9	223,2	246,9	277,2
ветеринарные	61,8	68,0	79,8	96,5	108,7
правового характера	202,9	215,5	235,8	222,2	341,8
образования	1700,6	2005,9	2417,8	2571,5	2909,4
социальные услуги, предос- тавляемые гражданам пожи- лого возраста и инвалидам	104,7	149,3	197,1	202,0	224,4
прочие платные услуги	873,7	950,8	1086,8	977,5	911,0

¹ Согласно официальной статистической методологии учитывались в составе прочих услуг.

21.3. Структура платных услуг населению (в % к итогу)

	2015, млн руб.	2011	2012	2013	2014	2015
Все оказанные услуги,	81001,1	100	100	100	100	100
в том числе:						
бытовые	8835,2	9,0	10,1	10,9	11,0	10,9
транспортные	12174,1	14,5	15,8	15,2	16,9	15,0
связи	14928,9	21,5	20,8	18,9	18,7	18,4
жилищные	4039,0	4,8	4,2	4,0	4,1	5,0
коммунальные	20446,7	28,9	25,7	26,8	25,0	25,2
культуры	1101,7	0,8	1,2	1,3	1,3	1,4
туристские	1266,3	2,3	2,1	1,9	1,6	1,6
услуги гостиниц и аналогичных средств размещения	731,0	0,9	1,0	0,9	1,1	0,9
физической культуры и спорта	485,7	0,3	0,5	0,6	0,6	0,6
медицинские	5107,1	4,9	5,5	5,6	6,1	6,3
санаторно- оздоровительные	690,3	0,7	0,7	0,7	0,8	0,9
ветеринарные	270,8	0,2	0,2	0,3	0,3	0,3
правового характера	851,2	0,8	0,8	0,8	0,7	1,1
образования	7245,3	6,6	7,4	7,9	8,1	8,9
социальные услуги, предоставляемые гра- жданам пожилого воз- раста и инвалидам	558,9	0,4	0,5	0,6	0,6	0,7
прочие платные услуги	2268,7	3,4	3,5	3,6	3,1	2,8

**21.4. Объем бытовых услуг
в расчете на душу населения по видам
(руб.)**

	2011	2012	2013	2014	2015
Всего услуг, в том числе:	2334,2	2767,2	3309,9	3491,6	3547,9
ремонт, окраска и пошив обуви	69,4	73,2	75,0	72,4	74,5
ремонт и пошив швейных, меховых и кожаных изде- лий, головных уборов и из- делий текстильной галан- терии, ремонт, пошив и вя- зание трикотажных изде- лий	200,8	170,4	182,3	188,4	227,5
ремонт и техническое об- служивание бытовой ра- диоэлектронной аппарату- ры, бытовых машин и при- боров, ремонт и изготов- ление металлоизделий	259,7	281,0	286,3	287,6	309,1
техническое обслуживание и ремонт транспортных средств, машин и оборудо- вания	357,2	536,6	789,3	901,5	947,9
изготовление и ремонт мебели	53,6	60,3	66,4	49,1	59,1
химическая чистка и крашение	5,5	6,6	6,9	9,4	11,1
услуги прачечных	2,4	2,7	3,5	4,3	4,5
ремонт и строительство жилья и других построек	917,2	1008,1	1163,9	1193,0	1115,3
услуги фотоателье, фото- и кинолабораторий	54,1	74,3	98,9	104,4	103,5
услуги бань и душевых	27,6	30,2	37,1	42,3	41,7
услуги парикмахерских	149,8	220,0	257,7	256,4	261,1
услуги организаций по прокату	10,8	13,3	14,6	12,2	15,5
ритуальные услуги	152,2	209,9	230,9	236,6	240,8
прочие виды бытовых услуг	73,9	80,7	97,0	134,1	136,4

21.5. Структура бытовых услуг населению (в % к итогу)

	2015, млн руб.	2011	2012	2013	2014	2015
Объем бытовых услуг - всего,	8835,2	100	100	100	100	100
в том числе:						
ремонт, окраска и пошив обуви	185,4	3,0	2,6	2,3	2,1	2,1
ремонт и пошив швейных, меховых и кожаных изде- лий, головных уборов и из- делий текстильной галан- терии, ремонт, пошив и вязание трикотажных изделий	566,6	8,6	6,2	5,5	5,4	6,4
ремонт и техническое об- служивание бытовой ра- диоэлектронной аппарату- ры, бытовых машин и при- боров, ремонт и изготов- ление металлоизделий	769,8	11,1	10,2	8,6	8,2	8,7
техническое обслуживание и ремонт транспортных средств, машин и оборудо- вания	2360,4	15,3	19,4	23,8	25,8	26,7
изготовление и ремонт мебели	147,1	2,3	2,2	2,0	1,4	1,7
химическая чистка и крашение	27,6	0,2	0,2	0,2	0,3	0,3
услуги прачечных	11,2	0,1	0,1	0,1	0,1	0,1
ремонт и строительство жилья и других построек	2777,4	39,3	36,4	35,3	34,3	31,5
услуги фотоателье, фото- и кинолабораторий	257,7	2,3	2,7	3,0	3,0	2,9
услуги бань и душевых	103,9	1,2	1,1	1,1	1,2	1,2
услуги парикмахерских	650,3	6,4	7,9	7,8	7,3	7,4
услуги организаций по прокату	38,5	0,5	0,5	0,4	0,3	0,4
ритуальные услуги	599,6	6,5	7,6	7,0	6,8	6,8
прочие виды бытовых услуг	339,8	3,2	2,9	2,9	3,8	3,8

22. НАУЧНЫЕ ИССЛЕДОВАНИЯ И ИННОВАЦИИ

Раздел содержит статистическую информацию о состоянии и развитии научного и инновационного потенциала области.

Научные исследования и разработки (НИР) – творческая деятельность, осуществляемая на систематической основе с целью увеличения суммы научных знаний, в том числе о человеке, природе и обществе, а также поиска новых областей применения этих знаний.

Персонал, занятый исследованиями и разработками – совокупность лиц, чья творческая деятельность, осуществляемая на систематической основе, направлена на увеличение суммы научных знаний и поиск новых областей применения этих знаний, а также занятых оказанием прямых услуг, связанных с выполнением исследований и разработок.

В составе персонала, занятого исследованиями и разработками, выделяются четыре категории: исследователи, техники, вспомогательный персонал и прочий персонал.

Аспирантура – основная форма подготовки научно-педагогических и научных кадров в системе послевузовского профессионального образования. Подготовка аспирантов осуществляется по областям наук и научным специальностям в соответствии с действующей номенклатурой специальностей научных работников. Обучение в аспирантуре проводится по очной и заочной формам.

Докторантура является одной из форм подготовки научно-педагогических и научных кадров высшей квалификации. В докторантуру принимаются лица, имеющие ученую степень кандидата наук.

Под **созданием передовой производственной технологии** понимается разработка технической документации, рабочих чертежей, изготовление необходимого оборудования, испытание и приемка ее в установленном порядке. Технология считается созданной при успешном завершении испытаний и при наличии положительного решения о приемке.

Внутренние затраты на исследования и разработки - выраженные в денежной форме фактические затраты на выполнение научных исследований и разработок на территории страны (включая финансируемые из-за рубежа, но исключая выплаты, сделанные за рубежом). Их оценка базируется на статистическом учете затрат на выполнение исследований и разработок собственными силами организаций в течение отчетного года независимо от источника финансирования.

Под **инновационной деятельностью** понимается вид деятельности, связанный с трансформацией идей (обычно результатов научных исследований и разработок либо иных научно-технических достижений) в технически новые или усовершенствованные продукты или услуги, внедренные на рынке, в новые или усовершенствованные технологические процессы или способы производства (передачи) услуг, использованные в практической деятельности.

Инновационная деятельность предполагает целый комплекс научных, технологических, организационных, финансовых и коммерческих мероприятий, и именно в своей совокупности они приводят к инновациям.

Технологические инновации представляют собой конечный результат инновационной деятельности, получивший воплощение в виде нового или усовершенствованного продукта, внедренного на рынке, нового или усовершенствованного технологического процесса, используемого в практической деятельности.

22.1. Численность персонала, занятого научными исследованиями и разработками
(человек)

	2012	2013	2014	2015
Численность персонала – всего,	4653	4947	4697	5245
в том числе				
исследователи	2406	2545	2581	2769
техники	528	583	491	616
вспомогательный персонал	1002	1011	927	1156
прочий персонал	717	808	698	704

22.2. Численность персонала, занятого научными исследованиями и разработками по секторам деятельности
(человек)

	2012	2013	2014	2015
Численность персонала – всего,	4653	4947	4697	5245
в том числе по секторам деятельности:				
государственный	1617	1623	1492	1429
предпринимательский	2835	3018	2890	3093
высшего профессионального образования	201	306	315	723

22.3. Численность исследователей, выполнявших научные исследования и разработки по видам экономической деятельности на конец 2015 г.
(человек)

	Численность исследователей	из них имеют ученую степень:	
		доктора наук	кандидата наук
Всего,	2769	252	803
из них по видам экономической деятельности:			
обрабатывающие производства	694	3	48
операции с недвижимым имуществом, аренда и предоставление услуг	1476	151	406
образование	598	98	349

**22.4. Распределение исследователей по областям науки в 2015 г.
(человек)**

	Численность исследователей		из них имеют ученую степень			
			доктора наук		кандидата наук	
	всего	из них женщины	всего	из них женщины	всего	из них женщины
Всего,	2769	1371	252	72	803	435
из них по областям науки:						
естественные	722	397	83	19	223	126
технические	1115	425	20	2	102	11
медицинские	177	92	38	11	83	49
сельскохозяйственные	303	174	28	4	111	63
общественные	337	211	62	26	204	135
гуманитарные	115	72	21	10	80	51

¹ Сведения не публикуются в целях обеспечения конфиденциальности первичных статистических данных, предоставленных респондентами, в соответствии с требованиями Федерального закона от 29.11.2007 № 282-ФЗ "Об официальном статистическом учете и системе государственной статистики в Российской Федерации" (ст.4; ст.9) с изменениями, внесенными Федеральным законом от 02.07.2013 № 171-ФЗ "О внесении изменений в Федеральный закон "Об официальном статистическом учете и системе государственной статистики в Российской Федерации" и отдельные законодательные акты Российской Федерации".

**22.5. Прием, численность аспирантов 1-5 года обучения
и выпуск аспирантов по видам учреждений в 2015 г.
(человек)**

Прием аспирантов		Численность аспирантов		Выпуск аспирантов	
всего	женщины	всего	женщины	всего	женщины
Всего					
532	244	2101	1087	511	247
Образовательные организации высшего образования					
524	240	2075	1073	500	244
Научно-исследовательские организации					
8	4	26	14	11	3

22.6. Распределение численности аспирантов по возрастным группам в 2015 г.
(человек)

	Численность аспирантов на конец года	
	всего	из них женщин
Всего,	2101	1087
в том числе в возрасте, лет:		
до 22 (включительно)	162	72
23	262	125
24	370	150
25	363	197
26	203	106
27	161	90
28	102	62
29	82	51
30-34	163	92
35-39	118	69
40 и старше	115	73

22.7. Выполнение научно-исследовательских работ
(млн руб.)

	Количество организаций, ед.	Выполненный объем работ	в том числе:				
			исследования и разработки	научно-технические услуги	образовательные услуги	товары, работы, услуги производственного характера ¹	другие работы, услуги
2011	50	3232,2	3062,5	15,7	1,1	-	152,9
2012	48	3528,5	3287,3	2,1	6,3	143,5	89,3
2013	51	3816,3	3358,5	52,8	17,3	147,4	240,3
2014	50	4168,6	3754,2	8,9	4,8	246,3	154,4
2015	56	5770,2	4018,3	40,1	9,2	1236,5	466,1

¹ Данные разрабатываются с 2012 г.

**22.8. Внутренние затраты
на исследования и разработки по источникам финансирования
(тыс.руб.)**

	2012	2013	2014	2015
Все затраты,	3020673,8	2843242,6	3298273,0	3577684,2
в том числе по источникам финансирования:				
средства бюджетов всех уровней	1811696,1	1815976,1	1987193,8	1951453,7
собственные средства	279695,4	581872,8	561961,1	871352,4
средства внебюджетных фондов	23313,3	11190,6	48674,2	45601,8
средства организаций государственного сектора	61018,4	13616,7	73387,2	34886,9
средства организаций сектора высшего образования	880,4	2005,0	-	-
средства организаций предпринимательского сектора	826356,3	389593,8	595661,2	646452,5
бюджетные ассигнования на содержание вуза	-	-	-	13509,1
средства иностранных источников	17713,9	28987,6	31365,5	13675,3
средства частных некоммерче- ских организаций	-	-	30	752,5

22.9. Внутренние затраты на научные исследования и разработки по видам экономической деятельности в 2015 г.
(тыс. руб.)

	Всего	из них по видам экономической деятельности:		
		обрабатывающие производства	операции с недвижимым имуществом, аренда и предоставление услуг	образование
Внутренние затраты на научные исследования и разработки - всего	3577684,2	1004263,2	1920653,9	651864,4
внутренние текущие затраты на научные исследования и разработки (без амортизации)	3533029,2	998424,2	1881837,9	651864,4
в том числе:				
затраты на оплату труда	1495278,8	254199,9	966432,6	274258,0
страховые взносы в Пенсионный фонд, ФСС, ФФОМС	421199,2	71206,4	272389,7	77485,8
затраты на оборудование	116389,0	2452,0	89250,4	24686,6
другие материальные затраты	584877,1	326268,9	202074,7	56533,5
прочие текущие затраты	915285,1	344297,0	351690,5	218900,5
капитальные затраты на научные исследования и разработки	44655,0	5839,0	38816,0	-

22.10. Разработка передовых производственных технологий

	Число создан- ных (разви- тан- ных) техноло- гий	в том числе:		Исполь- зование запатен- тован- ных изобре- тений
		новые для России	принци- пиально новые	
2014				
Всего,	20	19	1	10
в том числе:				
проектирование и инжиниринг	5	4	1	2
производство, обработка и сборка автоматизированная транспорти- ровка материалов и деталей, а также осуществление автоматизированных погрузочно- разгрузочных операций	6	6	-	4
аппаратура автоматизированного наблюдения и/или контроля	1	1	-	-
связь и управление	5	5	-	3
производственная информационная система	1	1	-	1
	2	2	-	-
2015				
Всего,	12	11	1	5
в том числе:				
проектирование и инжиниринг	3	3	-	1
производство, обработка и сборка автоматизированная транспорти- ровка материалов и деталей, а также осуществление автоматизированных погрузочно- разгрузочных операций	-	-	-	-
аппаратура автоматизированного наблюдения и/или контроля	2	2	-	1
связь и управление	3	3	-	1
производственная информационная система	-	-	-	-
интегрированное управление и контроль	1	-	1	1

22.11. Число используемых передовых производственных технологий по годам внедрения в 2015 г. (ед.)

Наименование групп передовых производственных технологий	Всего	в том числе по периодам начала внедрения			
		до 1 года	от 1 до 3 лет	от 4 до 5 лет	6 и более лет
Число используемых передовых производственных технологий	5437	333	954	711	3439
в том числе по группам:					
проектирование и инжиниринг	2082	146	243	126	1567
производство, обработка и сборка	1370	53	184	148	985
автоматизированная транспортировка материалов и деталей, а также осуществление автоматизированных погрузочно-разгрузочных операций	24	3	5	3	13
аппаратура автоматизированного наблюдения и/или контроля	177	15	46	39	77
связь и управление	1662	111	447	375	729
производственная информационная система	111	5	29	17	60
интегрированное управление и контроль	11	-	-	3	8

22.12. Затраты на технологические, маркетинговые и организационные инновации в 2015 г.

	Общие (капитальные и текущие) затраты на инновации	Удельный вес в общем объеме, %
Затраты на технологические, маркетинговые и организационные инновации	14894775,9	-
Затраты на технологические (продуктовые, процессные) инновации	14846650,9	100,0
в том числе:		
исследование и разработка новых продуктов, услуг и методов их производства (передачи), новых производственных процессов	1730340,9	11,7
дизайн (деятельность по изменению формы, внешнего вида или потребительских свойств продуктов или услуг)	108913,0	0,7
приобретение машин и оборудования, связанных с технологическими инновациями	10999369,3	74,1
приобретение новых технологий	659,0	0,00
из них права на патенты, лицензии на использование изобретений, промышленных образцов, полезных моделей	308,0	0,00
приобретение программных средств	60050,6	0,4
инжиниринг, включая подготовку технико-экономических обоснований, производственное проектирование, пробное производство и испытания, монтаж и пусконаладочные работы, другие разработки (не связанные с научными исследованиями и разработками) новых производственных процессов	1915162,2	12,9
обучение и подготовка персонала, связанные с инновациями	2709,8	0,02
маркетинговые исследования	2847,0	0,02
прочие затраты на технологические инновации	26599,1	0,2
Затраты на маркетинговые инновации	3926,0	-
Затраты на организационные инновации	44199,0	-
Затраты на технологические инновации по типам технологических инноваций		
продуктовые инновации	2512060,7	-
процессные инновации	12334590,2	-

23. ФИНАНСЫ

Статистика финансов организаций содержит показатели, отражающие финансовое положение организаций. Источником данных являются формы государственной статистической и бухгалтерской (финансовой) отчетности.

Сальдированный финансовый результат (прибыль минус убыток) – конечный финансовый результат, выявленный на основании бухгалтерского учета всех хозяйственных операций организаций. Представляет собой сумму прибыли (убытка) от продажи товаров, продукции (работ, услуг), основных средств, иного имущества организаций и чистых доходов от прочих операций. Данные по сальдированному финансовому результату деятельности организаций приводятся без субъектов малого предпринимательства, банков, страховых организаций и бюджетных учреждений в фактически действовавших ценах, структуре и методологии соответствующих лет.

Суммарная задолженность по обязательствам организаций включает кредиторскую задолженность, задолженность по кредитам банков и займам.

Кредиторская задолженность – задолженность по расчетам с поставщиками и подрядчиками за поступившие материальные ценности, выполненные работы и оказанные услуги, в том числе задолженность, обеспеченная выданными векселями; задолженность по расчетам с дочерними и зависимыми обществами по всем видам операций, с рабочими и служащими по оплате труда, представляющая собой начисленные, но не выплаченные суммы оплаты труда; задолженность по отчислениям на государственное социальное страхование, пенсионное обеспечение и медицинское страхование работников организаций, а также в фонд занятости; задолженность по всем видам платежей в бюджет и внебюджетные фонды; задолженность организаций по платежам по обязательному и добровольному страхованию имущества и работников организаций и другим видам страхования, в которых организация является страхователем; полученные авансы, включающие сумму полученных авансов от сторонних организаций по предстоящим расчетам по заключенным договорам, а также штрафы, пени и неустойки, признанные организацией или по которым получены решения суда (арбитражного суда) или другого органа, имеющего в соответствии с законодательством РФ право на принятие решения об их взыскании, и отнесенные на финансовые результаты организации, непогашенные суммы заемных средств, подлежащие погашению в соответствии с договорами.

Дебиторская задолженность – задолженность по расчетам с покупателями и заказчиками за товары, продукцию (работы и услуги), в том числе задолженность, обеспеченную полученными векселями; задолженность по расчетам с дочерними и зависимыми обществами; суммы уплаченных другим организациям авансов по предстоящим расчетам в соответствии с заключенными договорами; задолженность по расчетам с прочими дебиторами, включающую в себя задолженность финансовых и налоговых органов (в том числе по переплате по налогам, сборам и прочим платежам в бюджет); задолженность работников организации по предоставленным им ссудам и займам за счет средств этой организации или банковского кредита (ссуды на индивиду-

альное и кооперативное жилищное строительство, приобретение и благоустройство садовых участков, беспроцентные ссуды молодым семьям на улучшение жилищных условий или обзаведение домашним хозяйством и др.); задолженность подотчетных лиц; поставщиков по недостаткам товарно-материальных ценностей, обнаруженным при приемке; задолженность государственных заказчиков по оплате за поставленные товары, работы и услуги для государственных нужд и по федеральным программам; а также штрафы, пени и неустойки, признанные должником или по которым получены решения суда (арбитражного суда) или другого органа, имеющего в соответствии с законодательством РФ право на принятие решения об их взыскании, и отнесенные на финансовые результаты организации.

Просроченная задолженность – задолженность, не погашенная в сроки, установленные договором.

Просроченная задолженность **по выдаче средств на заработную плату** работникам организаций – фактически начисленные суммы заработной платы, но не выплаченные в сроки, установленные договором.

Платежеспособность характеризует возможности организаций своевременно расплачиваться по своим обязательствам.

Одним из показателей платежеспособности организаций является **коэффициент текущей ликвидности** (норматив 200% и более), рассчитываемый как отношение фактической стоимости находящихся в наличии у организаций оборотных средств к наиболее срочным обязательствам организации в виде краткосрочных кредитов и займов, кредиторской задолженности.

ФИНАНСОВАЯ ДЕЯТЕЛЬНОСТЬ ОРГАНИЗАЦИЙ
23.1. Сальдированный финансовый результат деятельности
организаций по видам экономической деятельности
(в фактически действовавших ценах, млн руб.)

	2011	2012	2013	2014	2015
Всего, млрд руб.	26,3	26,0	16,1	12,4	15,7
Сельское хозяйство, охота и лесное хозяйство	1086,3	1134,5	1240,5	1760,6	2804,7
Рыболовство, рыбоводство	4,3	0,3	0,3	-6,0	-21,5
Добыча полезных ископаемых	3996,2	3664,0	3348,7	38,8	-646,8
Обрабатывающие производства	13859,4	13574,9	6202,4	7421,6	6754,2
Производство и распределение электроэнергии, газа и воды	1927,2	2395,8	832,7	824,2	943,1
Строительство	1122,1	2590,1	3134,3	2096,7	2005,3
Оптовая и розничная торговля; ремонт автотранспортных средств, мотоциклов, бытовых изделий и предметов личного пользования	1946,7	1842,0	2502,1	2012,4	3669,7
Гостиницы и рестораны	-4,5	53,2	18,5	43,4	41,1
Транспорт и связь	1675,5	787,7	626,3	-286,0	1274,1
Финансовая деятельность	39,6	-687,4	-1422,4	-128,3	-313,6
Операции с недвижимым имуществом, аренда и предоставление услуг	667,3	1164,3	1342,5	-997,1	-744,4
Государственное управление и обеспечение военной безопасности; социальное страхование	-2,6	-	3,3	2,7	0,1
Образование	-15,3	-0,8	-2,9	-3,6	-36,0
Здравоохранение и предоставление социальных услуг	28,4	43,8	57,4	159,3	290,2
Предоставление прочих коммунальных, социальных и персональных услуг	-21,7	-555,8	-1744,7	-565,1	-343,3

**23.2. Удельный вес убыточных организаций
по видам экономической деятельности
(в % от общего числа организаций)**

	2011	2012	2013	2014	2015
Всего	30,4	25,9	31,7	32,2	33,2
Сельское хозяйство, охота и лесное хозяйство	19,5	22,5	23,3	11,2	13,3
Рыболовство, рыбоводство	-	-	-	66,7	66,7
Добыча полезных ископаемых	48,1	50,0	50,0	58,1	52,9
Обрабатывающие производства	25,9	23,3	28,1	34,4	31,7
Производство и распределение электроэнергии, газа и воды	45,8	37,0	50,7	54,5	55,7
Строительство	34,2	17,1	25,0	28,1	21,5
Оптовая и розничная торговля; ремонт автотранспортных средств, мотоциклов, бытовых изделий и предметов личного пользования	19,9	18,7	18,5	23,8	19,1
Гостиницы и рестораны	36,4	12,5	20,0	11,1	50,0
Транспорт и связь	50,0	41,4	53,3	41,2	48,4
Финансовая деятельность	57,9	50,0	50,0	40,0	36,4
Операции с недвижимым имуществом, аренда и предоставление услуг	32,5	25,9	38,0	32,1	35,8
Государственное управление и обеспечение военной безопасности; социальное страхование	50,0	-	-	-	-
Образование	50,0	27,3	26,1	33,3	31,0
Здравоохранение и предоставление социальных услуг	6,7	-	14,3	18,8	12,5
Предоставление прочих коммунальных, социальных и персональных услуг	39,1	34,8	38,2	33,9	45,2

**СОСТОЯНИЕ ВЗАИМОРАСЧЕТОВ В ОРГАНИЗАЦИЯХ
ПО ВИДАМ ЭКОНОМИЧЕСКОЙ ДЕЯТЕЛЬНОСТИ**

**23.3. Задолженность организаций
по видам экономической деятельности в 2015 г.
(на конец года, млн руб.)**

	Суммарная задолженность по обязательствам	в том числе просроченная	Из суммарной задолженности кредиторов	в том числе просроченная	Задолженность по кредитам и займам	в том числе просроченная	Дебиторская задолженность	в том числе просроченная
Всего	375013,0	8463,2	188937,3	8449,3	186075,7	13,9	181839,4	12007,2
Сельское хозяйство, охота и лесное хозяйство	14860,8	109,5	4302,8	109,5	10558,0	-	3969,4	87,4
Рыболовство, рыбоводство	... ¹	... ¹	... ¹	... ¹	... ¹	... ¹	... ¹	... ¹
Добыча полезных ископаемых	13402,7	10,9	5979,9	10,9	7422,8	-	16402,6	31,9
Обрабатывающие производства	160491,8	3573,5	65150,6	3573,5	95341,2	-	52198,8	2820,5
Производство и распределение электроэнергии, газа и воды	33677,3	2049,5	18584,7	2049,0	15092,6	0,5	20660,7	5921,5
Строительство	54925,8	1150,0	40849,2	1149,7	14076,6	0,3	34223,8	1183,7
Оптовая и розничная торговля; ремонт автотранспортных средств, мотоциклов, бытовых изделий и предметов личного пользования	56594,3	45,4	36076,7	45,4	20517,6	-	33860,0	199,7
Гостиницы и рестораны	100,8	3,8	97,4	1,5	3,4	2,3	90,5	0,2
Транспорт и связь	23679,6	874,6	9071,2	871,4	14608,4	3,2	9554,9	121,7

Продолжение табл.23.3.

	Суммарная задолженность по обязательствам	в том числе просроченная	Из суммарной задолженности кредиторовская	в том числе просроченная	Задолженность по кредитам и займам	в том числе просроченная	Дебиторская задолженность	в том числе просроченная
Финансовая деятельность	-	-	-	-	-	-	-	-
Операции с недвижимым имуществом, аренда и предоставление услуг	15946,6	580,5	7603,8	572,9	8342,8	7,6	10154,6	1477,6
Государственное управление и обеспечение военной безопасности; социальное страхование	... 1	... 1	... 1	... 1	... 1	... 1	... 1	... 1
Образование	30,1	6,3	29,1	6,3	1,0	-	18,3	0,00
Здравоохранение и предоставление социальных услуг	316,1	0,00	238,4	0,00	77,7	-	240,8	1,0
Предоставление прочих коммунальных, социальных и персональных услуг	953,3	59,0	926,7	59,0	26,6	-	460,1	162,0

¹Сведения не публикуются в целях обеспечения конфиденциальности первичных статистических данных, предоставленных респондентами, в соответствии с требованиями Федерального закона от 29.11.2007 № 282-ФЗ "Об официальном статистическом учете и системе государственной статистики в Российской Федерации" (ст.4, ст.9) с изменениями, внесенными Федеральным законом от 02.07.2013 № 171-ФЗ "О внесении изменений в Федеральный закон "Об официальном статистическом учете и системе государственной статистики в Российской Федерации" и отдельные законодательные акты Российской Федерации".

**23.4. Структура суммарной задолженности
по обязательствам организаций
по видам экономической деятельности в 2015 г.
(на конец года, в % к итогу)**

	Сум- мар- ная задол- жен- ность по обяза- тель- ствам	в том числе:		Про- срочен- ная сум- марная задол- жен- ность по обя- затель- ствам	в том числе:	
		креди- торская задол- жен- ность	по креди- там и зай- мам		кре- ди- тор- ская за- дол- жен- ность	по креди- там и зай- мам
Всего	100	100	100	100	100	100
Сельское хозяйство, охота и лесное хозяй- ство	4,0	2,3	5,7	1,3	1,3	-
Рыболовство, рыбоводство	... ¹	... ¹	... ¹	... ¹	... ¹	... ¹
Добыча полезных ископаемых	3,6	3,2	4,0	0,1	0,1	-
Обрабатывающие производства	42,8	34,5	51,2	42,2	42,3	-
Производство и распре- деление электроэнер- гии, газа и воды	9,0	9,8	8,1	24,2	24,2	3,6
Строительство	14,7	21,6	7,6	13,6	13,6	2,2
Оптовая и розничная торговля; ремонт авто- транспортных средств, мотоциклов, бытовых изделий и предметов личного пользования	15,1	19,1	11,0	0,5	0,5	-
Гостиницы и рестораны	0,00	0,1	0,00	0,00	0,00	16,6
Транспорт и связь	6,3	4,8	7,9	10,3	10,3	23,0

Продолжение табл.23.4.

	Суммарная задолженность по обязательствам	в том числе:		Просроченная суммарная задолженность по обязательствам	в том числе:	
		кредиторская задолженность	по кредитам и займам		кредиторская задолженность	по кредитам и займам
Финансовая деятельность	-	-	-	-	-	-
Операции с недвижимым имуществом, аренда и предоставление услуг	4,3	4,0	4,5	6,9	6,8	54,7
Государственное управление и обеспечение военной безопасности; социальное страхование	... ¹	... ¹	... ¹	... ¹	... ¹	... ¹
Образование	0,00	0,00	0,00	0,1	0,1	-
Здравоохранение и предоставление социальных услуг	0,1	0,1	0,00	0,00	0,00	-
Предоставление прочих коммунальных, социальных и персональных услуг	0,3	0,5	0,00	0,7	0,7	-

¹Сведения не публикуются в целях обеспечения конфиденциальности первичных статистических данных, предоставленных респондентами, в соответствии с требованиями Федерального закона от 29.11.2007 № 282-ФЗ "Об официальном статистическом учете и системе государственной статистики в Российской Федерации" (ст.4, ст.9) с изменениями, внесенными Федеральным законом от 02.07.2013 № 171-ФЗ "О внесении изменений в Федеральный закон "Об официальном статистическом учете и системе государственной статистики в Российской Федерации" и отдельные законодательные акты Российской Федерации".

**23.5. Структура кредиторской и дебиторской
задолженности организаций
по видам экономической деятельности в 2015 г.
(на конец года, в %)**

	Кре- торская задол- жен- ность	в том числе просро- ченная	Деби- торская задол- жен- ность	в том числе просро- ченная
Всего	100,0	100,0	100,0	100,0
Сельское хозяйство, охота и лесное хозяйство	2,3	1,3	2,2	0,7
Рыболовство, рыбоводство	... ¹	... ¹	... ¹	... ¹
Добыча полезных ископаемых	3,2	0,1	9,0	0,3
Обрабатывающие производства	34,5	42,3	28,7	23,5
Производство и распределение электроэнергии, газа и воды	9,8	24,2	11,4	49,3
Строительство	21,6	13,6	18,8	9,9
Оптовая и розничная торговля; ремонт автотранспортных средств, мотоциклов, бытовых изделий и предметов личного пользования	19,1	0,5	18,6	1,7
Гостиницы и рестораны	0,1	0,00	0,1	0,00
Транспорт и связь	4,8	10,3	5,3	1,0
Финансовая деятельность	-	-	-	-
Операции с недвижимым иму- ществом, аренда и предостав- ление услуг	4,0	6,8	5,6	12,3
Государственное управление и обеспечение военной безопас- ности; социальное страхование	... ¹	... ¹	... ¹	... ¹
Образование	0,00	0,1	0,00	0,00
Здравоохранение и предостав- ление социальных услуг	0,1	0,00	0,1	0,00
Предоставление прочих коммунальных, социальных и персональных услуг	0,5	0,7	0,3	1,4

¹Сведения не публикуются в целях обеспечения конфиденциальности первичных статисти-
стических данных, предоставленных респондентами, в соответствии с требованиями
Федерального закона от 29.11.2007 № 282-ФЗ "Об официальном статистическом учете
и системе государственной статистики в Российской Федерации" (ст.4, ст.9) с измене-
ниями, внесенными Федеральным законом от 02.07.2013 № 171-ФЗ "О внесении изме-
нений в Федеральный закон "Об официальном статистическом учете и системе госуда-
рственной статистики в Российской Федерации" и отдельные законодательные акты Рос-
сийской Федерации".

23.6. Превышение кредиторской задолженности над дебиторской организаций по видам экономической деятельности в 2015 г.

(на конец года, млн руб.)

	Дебиторская задолженность	Кредиторская задолженность	Превышение кредиторской задолженности над дебиторской	
			всего	в % к дебиторской задолженности
Всего	181839,4	188937,3	7097,9	3,9
Сельское хозяйство, охота и лесное хозяйство	3969,4	4302,8	333,4	8,4
Рыболовство, рыбоводство	... ¹	... ¹	... ¹	-
Добыча полезных ископаемых	16402,6	5979,9	-10422,7	-
Обрабатывающие производства	52198,8	65150,6	12951,9	24,8
Производство и распределение электроэнергии, газа и воды	20660,7	18584,7	-2076,0	-
Строительство	34223,8	40849,2	6625,4	19,4
Оптовая и розничная торговля; ремонт автотранспортных средств, мотоциклов, бытовых изделий и предметов личного пользования	33860,0	36076,7	2216,7	6,5
Гостиницы и рестораны	90,5	97,4	6,9	7,6
Транспорт и связь	9554,9	9071,2	-483,6	-
Финансовая деятельность	-	-	-	-
Операции с недвижимым имуществом, аренда и предоставление услуг	10154,6	7603,8	-2550,8	-
Государственное управление и обеспечение военной безопасности; социальное страхование	... ¹	... ¹	... ¹	-
Образование	18,3	29,1	10,8	58,8
Здравоохранение и предоставление социальных услуг	240,8	238,4	-2,4	-
Предоставление прочих коммунальных, социальных и персональных услуг	460,1	926,7	466,6	101,4

¹Сведения не публикуются в целях обеспечения конфиденциальности первичных статистических данных, предоставленных респондентами, в соответствии с требованиями Федерального закона от 29.11.2007 № 282-ФЗ "Об официальном статистическом учете и системе государственной статистики в Российской Федерации" (ст.4, ст.9) с изменениями, внесенными Федеральным законом от 02.07.2013 № 171-ФЗ "О внесении изменений в Федеральный закон "Об официальном статистическом учете и системе государственной статистики в Российской Федерации" и отдельные законодательные акты Российской Федерации".

**23.7. Задолженность организаций
по видам экономической деятельности в 2015 г.
(на конец года, млн руб.)**

	Задолженность покупателей	в том числе просроченная		Задолженность поставщикам	в том числе просроченная	
		всего	в % от общей задолженности		всего	в % от общей задолженности
Всего	114314,5	11205,0	9,8	109477,2	6684,4	6,1
Сельское хозяйство, охота и лесное хозяйство	1729,1	72,1	4,2	1985,8	55,9	2,8
Рыболовство, рыбоводство	... ¹	... ¹	-	... ¹	... ¹	-
Добыча полезных ископаемых	15991,3	13,8	0,1	4594,3	5,5	0,1
Обрабатывающие производства	30758,0	2608,2	8,5	38860,1	2603,6	6,7
Производство и распределение электроэнергии, газа и воды	18919,6	5769,0	30,5	12398,6	1579,2	12,7
Строительство	9166,1	954,5	10,4	14618,1	1017,8	7,0
Оптовая и розничная торговля; ремонт автотранспортных средств, мотоциклов, бытовых изделий и предметов личного пользования	21934,1	182,1	0,8	26778,7	45,4	0,2
Гостиницы и рестораны	82,3	0,2	0,2	32,5	0,9	2,9
Транспорт и связь	7229,0	112,9	1,6	4751,2	798,9	16,8
Финансовая деятельность	-	-	-	-	-	-
Операции с недвижимым имуществом, аренда и предоставление услуг	8017,0	1329,7	16,6	4714,8	528,8	11,2

Продолжение табл.23.7.

	Задолженность покупателей	в том числе просроченная		Задолженность поставщикам	в том числе просроченная	
		всего	в % от общей задолженности		всего	в % от общей задолженности
Государственное управление и обеспечение военной безопасности; социальное страхование	... ¹	... ¹	-	... ¹	... ¹	-
Образование	13,6	-	-	10,8	0,1	1,3
Здравоохранение и предоставление социальных услуг	59,7	1,0	1,7	123,0	-	-
Предоставление прочих коммунальных, социальных и персональных услуг	410,0	161,5	39,4	588,4	48,1	8,2

¹Сведения не публикуются в целях обеспечения конфиденциальности первичных статистических данных, предоставленных респондентами, в соответствии с требованиями Федерального закона от 29.11.2007 № 282-ФЗ "Об официальном статистическом учете и системе государственной статистики в Российской Федерации" (ст.4, ст.9) с изменениями, внесенными Федеральным законом от 02.07.2013 № 171-ФЗ "О внесении изменений в Федеральный закон "Об официальном статистическом учете и системе государственной статистики в Российской Федерации" и отдельные законодательные акты Российской Федерации".

23.8. Просроченная задолженность по заработной плате обследуемых организаций отдельных видов экономической деятельности (на 1 января)

	Численность работников, перед которыми имеется просроченная задолженность, человек			Объем просроченной задолженности по оплате труда, тыс. руб.		
	2014	2015	2016	2014	2015	2016
Всего,	685	461	1062	17726	15076	22933
в том числе по видам экономической деятельности:						
обрабатывающие производства	172	106	773	6444	2321	8845
производство и распределение электроэнергии, газа и воды	9	9	-	350	119	-
строительство	-	6	7	-	2083	2464

Продолжение табл.23.8.

	Численность работников, перед которыми имеется просроченная задолженность, человек			Объем просроченной задолженности по оплате труда, тыс. руб.		
	2014	2015		2014	2015	2016
транспорт и связь	36	52	138	596	2550	7965
деятельность сухопутного транспорта	36	52	138	596	2550	7965
операции с недвижимым имуществом, аренда и предоставление услуг	468	288	-	10336	8003	-
управление недвижимым имуществом	310	130	-	3261	1928	-
научные исследования и разработки	158	158	144	7075	6075	3659

23.9. Финансовая устойчивость и платежеспособность организаций по видам экономической деятельности (%)

	Коэффициент текущей ликвидности (покрытия)				
	2011	2012	2013	2014	2015
Всего	130,4	134,5	116,1	120,1	122,0
Сельское хозяйство, охота и лесное хозяйство	в 2,3р.	в 2,3р.	в 2,2р.	в 2,3р.	в 2,5р.
Рыболовство, рыбоводство	в 11,9р.	в 7,4р.	в 2,3р.	60,6	12,0
Добыча полезных ископаемых	в 4,7р.	в 4,0р.	199,7	в 2,3р.	в 2,8р.
Обрабатывающие производства	114,9	138,8	109,7	120,5	116,0
Производство и распределение электроэнергии, газа и воды	101,3	104,4	101,9	94,6	93,9
Строительство	127,2	102,7	92,6	95,5	100,1
Оптовая и розничная торговля; ремонт автотранспортных средств, мотоциклов, бытовых изделий и предметов личного пользования	111,5	117,6	115,9	115,2	121,9
Гостиницы и рестораны	134,0	122,1	137,8	110,3	106,6
Транспорт и связь	145,4	140,7	136,2	125,3	123,6
Финансовая деятельность	в 8,1р.	в 5,2р.	в 7,6р.	в 2,7р.	192,3
Операции с недвижимым имуществом, аренда и предоставление услуг	150,6	146,2	112,9	146,0	163,3
Государственное управление и обеспечение военной безопасности; социальное страхование	1,8	-	150,4	168,4	в 3,2р.
Образование	в 2,1р.	в 2,8р.	178,3	в 2,2р.	87,6
Здравоохранение и предоставление социальных услуг	179,3	173,6	161,2	175,1	180,4
Предоставление прочих коммунальных, социальных и персональных услуг	95,2	154,6	143,0	130,2	138,5

24. ИНВЕСТИЦИИ

Инвестиции в основной капитал представляют собой совокупность затрат, направленных на воспроизводство основных средств (новое строительство, расширение, а также реконструкцию и модернизацию объектов, которые приводят к увеличению их первоначальной стоимости, приобретение машин, оборудования, транспортных средств, на формирование основного стада, насаждение и выращивание многолетних культур и т.д.).

Распределение инвестиций в основной капитал по видам экономической деятельности осуществляется в соответствии с классификатором ОКВЭД, исходя из назначения основных средств, т.е. той сферы деятельности, в которой они будут функционировать.

Данные по инвестициям в основной капитал приведены в фактически действовавших ценах, индексы физического объема инвестиций в основной капитал рассчитаны в сопоставимых ценах. Инвестиции в основной капитал приведены без налога на добавленную стоимость.

Иностранные инвестиции в экономику России – вложение капитала иностранными инвесторами, а также зарубежными филиалами российских юридических лиц в объекты предпринимательской деятельности на территории России в целях получения дохода.

Инвестиции делятся на прямые, портфельные и прочие.

Прямые инвестиции – это инвестиции, сделанные юридическими и физическими лицами, полностью владеющими организацией или контролирующими не менее 10% акций или уставного (складочного) капитала организации.

Портфельные инвестиции – это покупка акций, паев, облигаций, векселей и других долговых ценных бумаг. Они составляют менее 10% в уставном (складочном) капитале организации.

Инвестиции, не подпадающие под определение прямых и портфельных, указываются как **прочие**.

24.1. Инвестиции в основной капитал (в фактически действовавших ценах)

	2011	2012	2013	2014	2015 ¹
Инвестиции в основной капитал, млн руб.	101406,2	117645,8	125833,7	137421,3	138834,0
в % к предыдущему году	117,6	108,0	104,2	107,8	90,0
Инвестиции в основной капитал на душу населения, руб.	40336,3	46945,1	50334,9	55083,4	55760,0

¹Данные предварительные.

**24.2. Инвестиции в основной капитал
по видам основных фондов**

	2011	2012	2013	2014	2015 ¹
	Млн руб.				
Инвестиции в основной капитал – всего,	101406,2	117645,8	125833,7	137421,3	138834,0
в том числе:					
в жилища	13801,5	21106,3	25260,7	32024,9	29211,4
в здания (кроме жилых) и сооружения	35604,4	41209,5	41261,0	44516,6	46961,2
в машины, оборудование, транспортные средства, производственный и хозяйственный инвентарь	48849,9	52437,4	54683,9	56354,1	59302,7
прочие	3150,4	2892,6	4628,1	4525,7	3358,7
	В % к итогу				
Инвестиции в основной капитал – всего,	100	100	100	100	100
в том числе:					
в жилища	13,6	17,9	20,1	23,3	21,1
в здания (кроме жилых) и сооружения	35,1	35,0	32,8	32,4	33,8
в машины, оборудование, транспортные средства, производственный и хозяйственный инвентарь	48,2	44,6	43,4	41,0	42,7
прочие	3,1	2,5	3,7	3,3	2,4

¹Данные предварительные.

24.3. Структура инвестиций в основной капитал по формам собственности

(без субъектов малого предпринимательства и объема инвестиций,
не наблюдаемых прямыми статистическими методами)

(в % к итогу)

	2011	2012	2013	2014	2015
Инвестиции в основной капитал,	100	100	100	100	100
в том числе:					
российская	79,5	85,0	85,2	88,5	89,6
государственная,	17,1	16,9	16,5	14,4	14,6
из нее:					
федеральная	11,7	11,1	11,3	10,6	8,6
собственность					
субъектов РФ	5,4	5,8	5,2	3,7	6,0
муниципальная	3,1	3,9	4,2	3,2	1,4
частная	46,0	46,5	49,4	51,4	54,4
общественные и					
религиозные					
организации	... ¹	... ¹	... ¹	... ¹	... ¹
потребительская					
кооперация	0,0	-	-	-	... ¹
смешанная российская	6,8	8,3	6,9	9,6	10,5
государственных					
корпораций	... ¹	... ¹	... ¹	... ¹	... ¹
иностранная	4,6	4,0	7,4	3,6	3,9
совместная российская					
и иностранная	15,9	11,0	7,3	7,9	6,5

¹Сведения не публикуются в целях обеспечения конфиденциальности первичных статистических данных, предоставленных респондентами, в соответствии с требованиями Федерального закона от 29.11.2007 № 282-ФЗ «Об официальном статистическом учете и системе государственной статистики в Российской Федерации» (ст.4; ст.9) с изменениями, внесенными Федеральным законом от 02.07.2013 № 171-ФЗ «О внесении изменений в Федеральный закон «Об официальном статистическом учете и системе государственной статистики в Российской Федерации» и отдельные законодательные акты Российской Федерации».

² Данные разрабатываются с 2011 г.

24.4. Инвестиции в основной капитал организаций по видам основных фондов

(без субъектов малого предпринимательства и объема инвестиций,
не наблюдаемых прямыми статистическими методами)

	2011	2012	2013	2014	2015
Инвестиции в основной капитал – всего, млн руб.	72109,5	83317,8	89561,6	94233,0	97359,9
в том числе:					
в жилища	2735,3	4934,6	8079,8	11350,0	10564,8
в здания (кроме жилых) и сооружения	33531,1	38797,1	37844,9	38470,1	37801,6
в машины, оборудование, производственный и хозяйственный инвентарь	29966,4	34297,9	36515,1	36309,4	43012,0
транспортные средства	3873,3	3557,3	4089,5	4414,5	3125,8
прочие,	2003,4	1730,9	3032,3	3689,0	2855,7
в том числе рабочий продуктивный и племенной скот	353,3	302,1	395,1	500,2	165,3

24.5. Распределение инвестиций в основной капитал по источникам финансирования

(без субъектов малого предпринимательства и объема инвестиций,
не наблюдаемых прямыми статистическими методами)

	2011	2012	2013	2014	2015
Инвестиции в основной капитал – всего млн руб.,	72109,5	83317,8	89561,6	94233,0	97359,9
в том числе по источникам финансирования:					
собственные средства	28249,9	34298,2	39184,3	36701,3	42875,6
привлеченные средства,	43859,6	49019,6	50377,3	57531,7	54484,3
из них:					
кредиты банков	3657,8	6266,4	8688,2	10960,6	10897,2
заемные средства других организаций	10449,4	13540,8	9155,8	11489,0	5798,2
инвестиции из-за рубежа	... ¹	... ¹	415,0	... ¹	... ¹
бюджетные средства, в том числе:	7507,0	11267,2	10607,3	8318,8	8342,6
из федерального бюджета	3902,0	7637,2	7128,9	5485,7	7155,8
из бюджетов субъектов федерации	2991,8	2481,7	2258,1	1823,3	764,9
из местных бюджетов	613,2	1148,3	1220,4	1009,8	421,9
средства внебюджетных фондов	156,0	94,3	296,4	... ¹	... ¹
средства организаций и населения, привлеченные для долевого строительства	... ¹	3565,1	5303,7	7187,8	14534,4
прочие	22089,3 ²	14285,7	15910,9	15988,3	7424,0

¹Сведения не публикуются в целях обеспечения конфиденциальности первичных статистических данных, предоставленных респондентами, в соответствии с требованиями Федерального закона от 29.11.2007 № 282-ФЗ «Об официальном статистическом учете и системе государственной статистики в Российской Федерации» (ст.4; ст.9) с изменениями, внесенными Федеральным законом от 02.07.2013 № 171-ФЗ «О внесении изменений в Федеральный закон «Об официальном статистическом учете и системе государственной статистики в Российской Федерации» и отдельные законодательные акты Российской Федерации».

² Включая средства, полученные от долевого участия на строительство (организаций и населения).

**24.6. Инвестиции в основной капитал организаций
по видам экономической деятельности**
(без субъектов малого предпринимательства и объема инвестиций,
не наблюдаемых прямыми статистическими методами,
в фактически действовавших ценах)

	2011	2012	2013	2014	2015
Всего, млн руб.,	72109,5	83317,8	89561,6	94233,0	97359,9
из них по видам деятельности:					
сельское хозяйство, охота и лесное хозяйство	2789,3	4032,7	4120,4	3666,8	3314,6
добыча полезных ископаемых	2012,6	3406,8	2612,2	2756,3	2894,2
рыболовство, рыбоводство	... ¹	... ¹	... ¹	... ¹	... ¹
обрабатывающие производства	19189,1	24068,1	22989,2	26276,5	19872,4
производство и распределе- ние электроэнергии, газа и воды	12020,1	15804,1	13807,2	18476,6	17427,5
строительство	340,2	502,7	1088,3	1539,4	1093,3
оптовая и розничная торгов- ля; ремонт автотранспорт- ных средств, мотоциклов, бытовых изделий и предме- тов личного пользования	978,4	2338,5	3559,4	2401,5	4797,3
гостиницы и рестораны	... ¹	... ¹	... ¹	... ¹	... ¹
транспорт и связь	24197,0	19298,3	23737,4	19564,8	28528,7
финансовая деятельность	646,6	1311,7	1005,3	947,5	398,6
операции с недвижимым имуществом, аренда и предоставление услуг	5088,2	6212,2	9951,1	13306,9	14514,1
государственное управление и обеспечение военной безопасности; социальное страхование	567,5	1097,7	999,3	423,8	476,4
образование	1881,3	2351,2	3156,1	3063,8	1764,2
здравоохранение и предос- тавление социальных услуг	1189,2	1952,0	1675,2	1253,8	1511,0
предоставление прочих коммунальных, социальных и персональных услуг	1073,6	911,3	826,9	474,4	658,3

¹Сведения не публикуются в целях обеспечения конфиденциальности первичных статистических данных, предоставленных респондентами, в соответствии с требованиями Федерального закона от 29.11.2007 № 282-ФЗ «Об официальном статистическом учете и системе государственной статистики в Российской Федерации» (ст.4; ст.9) с изменениями, внесенными Федеральным законом от 02.07.2013 № 171-ФЗ «О внесении изменений в Федеральный закон «Об официальном статистическом учете и системе государственной статистики в Российской Федерации» и отдельные законодательные акты Российской Федерации».

24.7. Структура инвестиций в основной капитал направленных на развитие видов экономической деятельности
(без субъектов малого предпринимательства и объема инвестиций, не наблюдаемых прямыми статистическими методами, в % к итогу)

	2011	2012	2013	2014	2015
Всего,	100	100	100	100	100
из них по видам деятельности:					
сельское хозяйство, охота и лесное хозяйство	3,9	4,8	4,6	3,9	3,4
добыча полезных ископаемых	2,8	4,1	2,9	2,9	3,0
рыболовство, рыбоводство	... ¹	... ¹	... ¹	... ¹	... ¹
обрабатывающие производства	26,6	28,9	25,7	27,9	20,4
производство и распределение электроэнергии, газа и воды	16,7	19,0	15,4	19,6	17,9
строительство	0,5	0,6	1,2	1,6	1,1
оптовая и розничная торговля; ремонт автотранспортных средств, мотоциклов, бытовых изделий и предметов личного пользования	1,4	2,8	4,0	2,5	4,9
гостиницы и рестораны	... ¹	... ¹	... ¹	... ¹	... ¹
транспорт и связь	33,5	23,2	26,5	20,8	29,3
финансовая деятельность	0,9	1,6	1,1	1,0	0,4
операции с недвижимым имуществом, аренда и предоставление услуг	7,1	7,5	11,1	14,1	14,9
государственное управление и обеспечение военной безопасности; социальное страхование	0,8	1,3	1,1	0,4	0,5
образование	2,6	2,8	3,5	3,3	1,8
здравоохранение и предоставление социальных услуг	1,6	2,3	1,9	1,3	1,6
предоставление прочих коммунальных, социальных и персональных услуг	1,5	1,1	0,9	0,5	0,7

¹Сведения не публикуются в целях обеспечения конфиденциальности первичных статистических данных, предоставленных респондентами, в соответствии с требованиями Федерального закона от 29.11.2007 № 282-ФЗ «Об официальном статистическом учете и системе государственной статистики в Российской Федерации» (ст.4; ст.9) с изменениями, внесенными Федеральным законом от 02.07.2013 № 171-ФЗ «О внесении изменений в Федеральный закон «Об официальном статистическом учете и системе государственной статистики в Российской Федерации» и отдельные законодательные акты Российской Федерации».

25. ЦЕНЫ И ТАРИФЫ

Индекс потребительских цен и тарифов на товары и платные услуги населению (ИПЦ) характеризует изменение во времени общего уровня цен на товары и услуги, приобретаемые населением; измеряет отношение стоимости фиксированного перечня товаров и услуг в ценах текущего периода к его стоимости в ценах предыдущего (базисного) периода.

Расчет производится ежемесячно на базе статистических данных, полученных в результате наблюдения за изменением цен на товары и услуги в организациях розничной торговли и сферы услуг, на вещевых, смешанных и продовольственных рынках, как в стационарных торговых заведениях, так и при передвижной торговле (палатки, киоски и т.д.), а также на основе данных о структуре фактических потребительских расходов домашних хозяйств за предыдущий год.

Индекс потребительских цен является одним из важнейших показателей, характеризующих инфляционные процессы в экономике.

В набор товаров и услуг включены более 500 товаров (услуг)-представителей. Наблюдение за ценами и тарифами производится в следующих городах: Саратове, Балаково, Балашове, Ртищеве.

Стоимость условного (минимального) набора продуктов питания определяется на основе единых весов (количества продуктов питания по видам) и фактических средних потребительских цен на них по России и субъектам Российской Федерации. Данные о стоимости набора приведены в расчете на месяц.

Указанный показатель отражает межрегиональную дифференциацию уровней потребительских цен и не является составляющим элементом величины прожиточного минимума, определяемого в субъектах Российской Федерации, что объясняется различием методологических подходов при их формировании. При расчете стоимости минимального набора продуктов питания по Российской Федерации и субъектам Российской Федерации используются единые (установленные в целом по Российской Федерации) минимальные объемы потребления, в то время как при расчете величины прожиточного минимума - объемы, сформированные на основе зонирования субъектов Российской Федерации в зависимости от факторов, влияющих на особенности потребления продуктов питания.

Индексы цен на первичном и вторичном рынке жилья рассчитываются на основе зарегистрированных цен на вновь построенные или реконструированные квартиры и на квартиры функционирующего приватизированного жилого фонда, если они являются объектами совершения рыночных сделок.

Наблюдение ведется по выборочному кругу организаций, осуществляющих операции с недвижимостью в Саратовской области. При регистрации цен на квартиры учитываются их количественные и качественные характеристики.

Индекс цен производителей промышленных товаров рассчитывается на основании регистрации цен на товары-представители более чем в 170 базовых организациях, расположенных на территории г. Саратова и Саратовской области. Расчет средних цен и индексов цен производится более чем по 500 товарам-представителям. Цены производителей представляют собой фактически сложившиеся на момент регистрации цены организаций на произведенную продукцию, предназначенную для реализации на внутреннем рынке

(без косвенных товарных налогов – налога на добавленную стоимость, акциза и т.п.).

Рассчитанные по товарам-представителям, индексы цен производителей последовательно агрегируются в индексы цен соответствующих видов, групп, классов, разделов экономической деятельности и в целом по производству промышленных товаров области. В качестве весов используются данные об объеме производства в стоимостном выражении базисного периода.

Индексы цен на приобретенные промышленными организациями топливно-энергетические ресурсы исчисляются на основании регистрации цен на их основные виды. Средняя цена приобретения включает, помимо цены производства, транспортные, сбытовые расходы, налоги и акциз и рассчитывается на основе данных о количестве и стоимости продукции, приобретенной организациями, охваченными наблюдением (всего – 65 организаций). Построение индексов цен приобретения предусматривает систему взвешивания на основе данных о стоимости приобретенной продукции за базисный период по сопоставимому кругу организаций.

Сводный индекс цен строительной продукции отражает изменение инвестиций в строительство объектов различных видов экономической деятельности и рассчитывается как агрегированный показатель из индексов цен на строительно-монтажные работы, машины и оборудование и прочие капитальные работы и затраты, взвешенных по доле этих элементов в общем объеме инвестиций в основной капитал.

Расчет индекса цен на строительно-монтажные работы проводится на основе данных форм отчетности о ценах на материалы, детали и конструкции, приобретенные в базовых подрядных организациях (30 организаций) на всей территории Саратовской области, а также на базе технологических моделей, разработанных по видам экономической деятельности с учетом территориальных особенностей строительства.

Индекс цен на машины и оборудование, используемые в строительстве, исчисляются по данным об изменении цен производителей оборудования, используемого в строительстве, а также транспортных, снабженческо-сбытовых расходов и ставки налога на добавленную стоимость.

Показатель **изменения цен на прочие капитальные работы и затраты** определяется из индексов цен на основные составляющие этих работ (проектно-изыскательские работы, работы по эксплуатационному и глубокому разведочному бурению и другие затраты).

Индекс цен производителей сельскохозяйственной продукции исчисляется на основании регистрации в отобранных для наблюдения сельскохозяйственных организациях (на территории Саратовской области – 125 организаций) цен на основные виды продуктов-представителей, реализуемых заготовительным, перерабатывающим организациям, на рынке, через собственную торговую сеть, населению непосредственно с транспортных средств, на ярмарках, биржах, аукционах, организациям, коммерческим структурам и т.п. Цены реализации сельскохозяйственной продукции приводятся с учетом надбавок и скидок за качество реализованной продукции без расходов на транспортировку, экспедирование, погрузку и разгрузку продукции, а также без налога на добавленную стоимость, дотаций.

Индекс тарифов на грузовые перевозки характеризует изменение фактически действующих тарифов на грузовые перевозки за отчетный период

без учета изменения за этот период структуры перевезенных грузов по разнообразным признакам: по виду и размеру отправки груза, скорости доставки, расстоянию перевозки, территории перевозки, типу подвижного состава, степени использования его грузоподъемности и по другим признакам.

Сводный индекс тарифов на грузовые перевозки всеми видами транспорта рассчитывается, исходя из индексов тарифов на перевозку грузов отдельными видами транспорта (железнодорожным, трубопроводным, внутренним водным, автомобильным), взвешенных на объемы доходов от перевозки грузов соответствующим видом транспорта за базисный период. По каждому виду транспорта регистрируются тарифы на услуги-представители. За услугу-представитель принимается перевозка одной тонны массового груза определенным видом транспорта на фиксированное расстояние. Регистрация тарифов осуществляется в выборочной совокупности транспортных организаций. На территории Саратовской области регистрируются тарифы в 15 транспортных организациях различного ведомственного подчинения и отслеживаются 41 услуга-представитель.

Индекс тарифов на услуги связи для юридических лиц характеризует общее изменение тарифов на услуги связи для различных категорий пользователей (бюджетных и коммерческих организаций).

Расчет индексов тарифов на услуги связи основан на ежемесячном наблюдении за тарифами на 15 видов услуг-представителей связи для юридических лиц в г. Саратове.

25.1. Индексы потребительских цен и цен производителей (декабрь к декабрю предыдущего года, в %)

	2011	2012	2013	2014	2015
Индекс потребительских цен	105,3	106,0	106,2	110,9	111,7
Индекс цен производителей промышленных товаров	103,0	103,4	103,2	108,9	112,1
Индекс цен производителей сельскохозяйственной продук- ции	87,8	114,3	102,3	108,7	114,1
Сводный индекс цен строительной продукции	106,9	108,0	98,4	109,9	110,5
Индекс тарифов на грузовые перевозки	113,3	102,8	96,1	103,6	116,0
Индекс тарифов на услуги связи для юридических лиц	102,6	102,7	183,1	86,5	102,5

25.2. Индексы потребительских цен и цен производителей
(декабрь в % к декабрю предыдущего года)

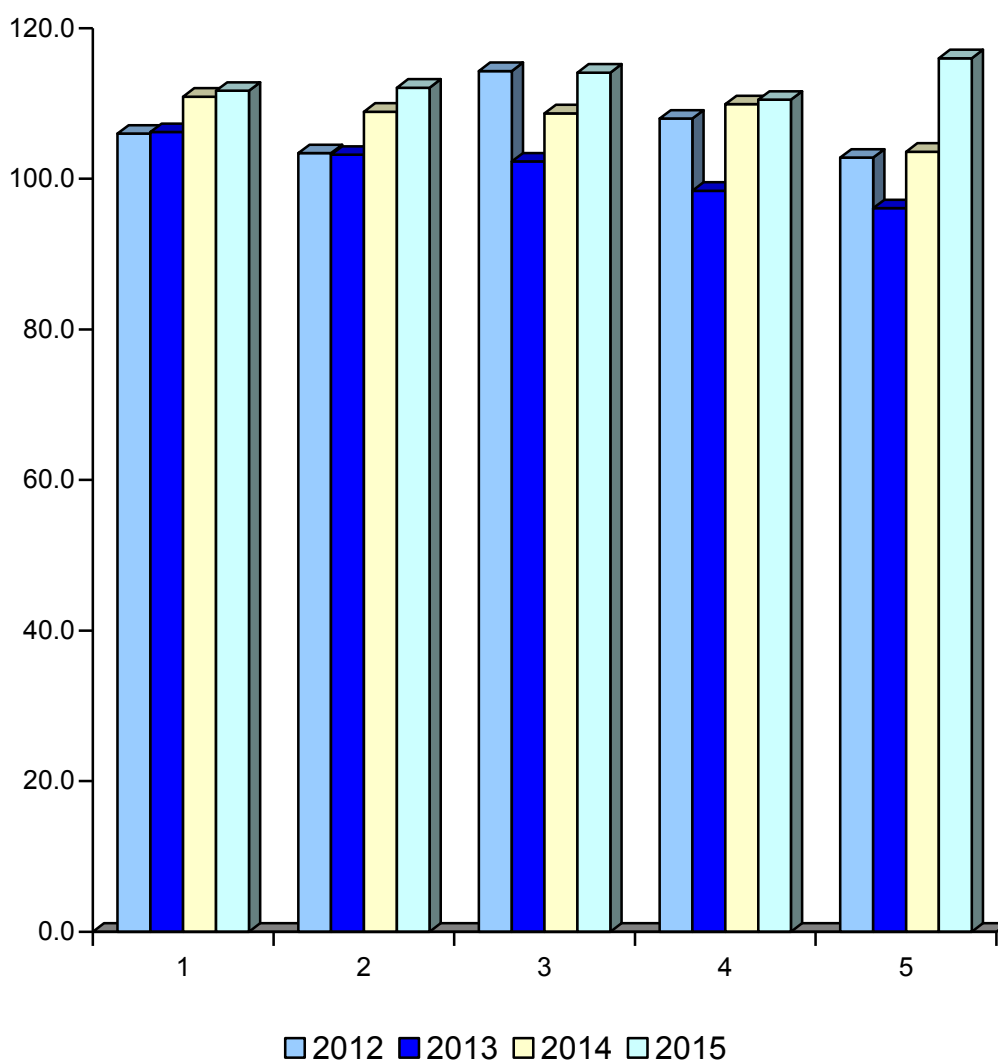

- | | |
|--|---|
| 1 - Индекс потребительских цен | 4 - Сводный индекс цен строительной продукции |
| 2 - Индекс цен производителей промышленных товаров | 5 - Индекс тарифов на грузовые перевозки |
| 3 - Индекс цен производителей сельскохозяйственной продукции | |

**ИНДЕКСЫ ПОТРЕБИТЕЛЬСКИХ ЦЕН И
СРЕДНИЕ ПОТРЕБИТЕЛЬСКИЕ ЦЕНЫ НА ТОВАРЫ И УСЛУГИ
25.3. Индексы цен (тарифов) на товары и платные
услуги населению
(%)**

	Все то- вары и услуги	в том числе:				
		продо- вольст- венные товары	из них		непро- доволь- ствен- ные товары	платные услуги
			продук- ты пи- тания	алко- гольные напитки		
<i>Декабрь к декабрю предыдущего года</i>						
2011	105,3	103,4	102,8	108,2	106,2	108,2
2012	106,0	105,6	105,1	109,9	105,3	107,7
2013	106,2	105,2	104,1	113,6	105,3	109,4
2014	110,9	115,2	115,8	110,0	106,0	109,6
2015	111,7	111,7	112,0	109,0	112,1	111,2
<i>К предыдущему месяцу</i>						
2015						
январь	103,6	106,0	106,5	101,8	101,2	102,3
февраль	102,3	103,1	103,4	100,2	102,7	100,2
март	100,8	100,8	100,9	99,5	101,4	100,2
апрель	100,4	100,0	99,9	101,3	101,0	100,2
май	100,3	100,2	100,0	101,8	100,7	100,1
июнь	100,2	99,4	99,2	101,2	100,5	101,3
июль	100,4	99,2	99,1	100,4	100,4	103,1
август	100,2	98,9	98,9	99,4	100,5	102,1
сентябрь	100,6	100,2	100,2	100,8	101,1	100,5
октябрь	101,1	101,7	101,7	101,7	101,2	100,0
ноябрь	100,6	100,8	100,9	100,3	100,5	100,5
декабрь	100,6	101,1	101,1	100,5	100,4	100,3

25.4. Индексы цен (тарифов) на продовольственные, непродовольственные товары и платные услуги населению (декабрь в % к декабрю предыдущего года)

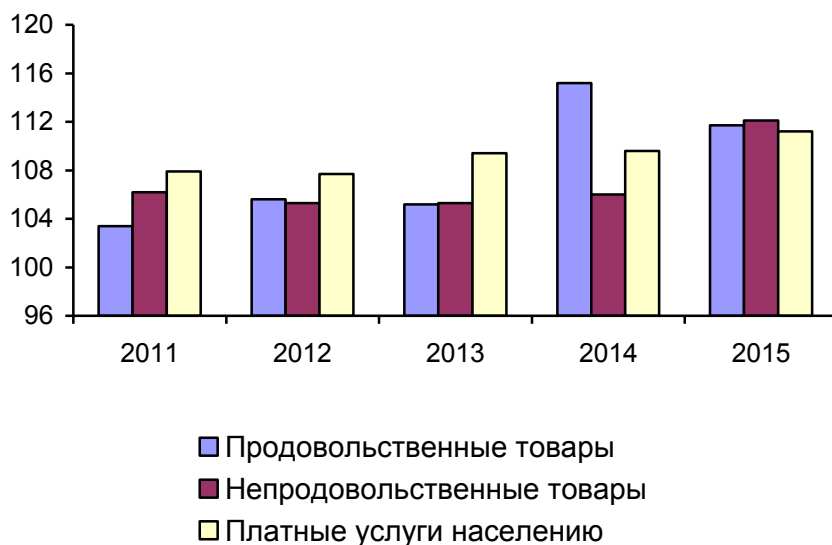

25.5. Индексы цен (тарифов) на продовольственные, непродовольственные товары и платные услуги населению в 2015 г. (в % к предыдущему месяцу)

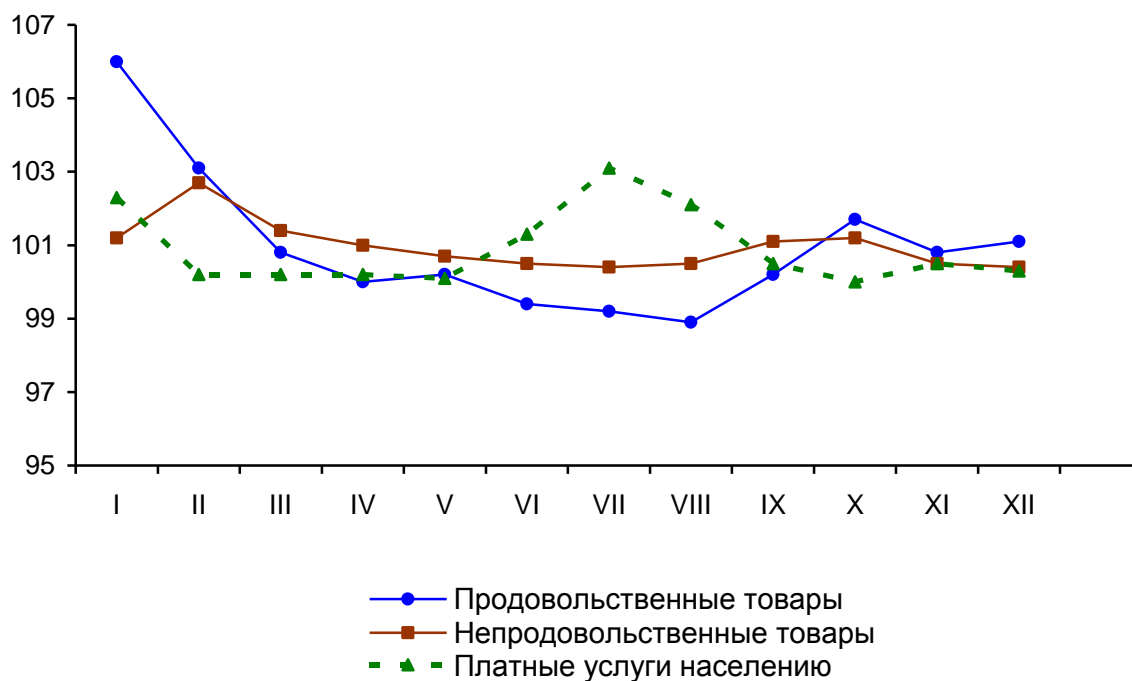

25.6. Индексы цен на отдельные группы товаров
(декабрь к декабрю предыдущего года, в %)

	2011	2012	2013	2014	2015
Все товары	104,6	105,5	105,2	111,4	111,9
Продовольственные товары	103,4	105,6	105,2	115,2	111,7
Мясо и птица	115,9	108,7	93,9	120,6	105,9
Колбасные изделия и копчености	105,6	106,7	106,9	121,7	106,2
Рыбопродукты	115,6	101,5	106,5	116,6	123,4
Масло и жиры	106,2	101,4	105,9	111,6	124,1
Молоко и молочная продукция	103,8	102,9	111,8	114,8	110,4
Сыр	103,0	98,8	121,4	118,6	101,7
Консервы овощные	100,1	102,4	107,2	107,0	134,3
Яйца	110,7	105,3	139,0	104,2	107,6
Сахар	72,0	109,4	103,8	147,6	109,7
Кондитерские изделия	110,0	104,4	104,1	111,0	120,6
Кофе, чай	110,7	105,6	104,3	109,5	135,2
Мука	101,8	118,0	113,9	111,6	111,2
Хлеб и хлебобулочные изделия	109,0	111,8	106,2	106,2	111,4
Крупа и бобовые	84,0	93,9	106,0	140,5	106,4
Макаронные изделия	101,7	111,4	103,6	113,3	114,9
Алкогольные напитки	108,2	109,9	113,6	110,0	109,0
Непродовольственные товары	106,2	105,3	105,3	106,0	112,1
Ткани	106,8	96,6	102,6	112,7	112,2
Одежда и белье	107,2	106,1	107,8	105,3	109,4
Трикотажные изделия	104,3	108,1	107,2	105,8	107,5
Чулочно-носочные изделия	107,0	106,8	104,9	115,0	106,2
Кожаная, текстильная и комбинированная обувь	108,2	106,3	102,1	101,7	112,9
Моющие и чистящие средства	107,5	108,5	102,5	108,1	121,4
Парфюмерно- косметические товары	106,3	107,9	101,8	108,1	118,3
Галантерея	106,2	107,8	105,1	106,5	112,5
Табачные изделия	127,3	118,8	130,6	122,8	124,2
Мебель	105,5	102,0	103,1	98,3	105,4
Часы	102,3	109,5	109,9	107,8	117,3
Электротовары и другие бытовые приборы	100,6	103,6	102,9	107,7	121,3
Телерадиотовары	94,1	100,5	102,5	106,5	116,8
Ювелирные изделия	118,2	97,7	95,1	98,9	106,7
Строительные материалы	112,6	104,8	101,5	103,7	111,8

25.7. Средние цены на отдельные продовольственные товары (на конец года, руб. за кг)

	2011	2012	2013	2014	2015
Говядина (кроме бескостного мяса)	215,97	224,72	221,48	246,48	285,44
Свинина (кроме бескостного мяса)	216,79	223,72	196,06	237,72	253,18
Куры (кроме куриных окорочков)	90,55	103,49	95,83	128,84	122,53
Колбаса вареная	196,17	210,12	239,37	244,68	262,17
Говядина, свинина тушеная консервированная, 350 г	61,55	64,48	69,87	88,52	120,62
Рыба мороженая, неразделанная	65,55	64,52	65,98	92,20	113,88
Сельдь соленая	89,95	90,34	91,72	106,06	161,73
Консервы рыбные натуральные и с добавлением масла, 350 г	46,00	52,26	56,28	61,43	79,18
Масло сливочное	203,38	201,49	248,03	289,22	323,01
Масло подсолнечное	62,02	62,72	59,22	64,72	93,83
Молоко пастеризованное, стерилизованное 2,5-3,2% жирности, за л	24,32	24,24	29,89	34,29	39,20
Сыры сычужные твердые и мягкие	221,60	216,17	271,39	338,11	358,63
Яйца, за 10 шт.	34,00	35,67	50,43	51,72	55,48
Сахар-песок	27,65	28,98	29,60	44,06	48,10
Хлеб и хлебобулочные изделия из пшеничной муки высшего сорта	44,78	51,03	57,27	61,03	71,15
Мука пшеничная	17,99	21,22	24,51	27,47	31,86
Рис шлифованный	32,27	31,02	35,35	45,77	53,72
Вермишель	25,13	28,42	29,34	33,45	39,07
Картофель	13,00	13,05	18,27	22,66	16,56
Капуста свежая	8,50	12,02	12,39	20,40	16,86
Яблоки	50,87	47,13	45,26	56,87	70,39
Водка, обыкновенного качества, за л	216,40	270,32	355,06	469,44	485,37
Вино виноградное крепленое, за л	236,36	266,68	268,34	270,07	295,16
Коньяк ординарный отечественный, за л	1058,56	998,45	1124,14	1206,56	1316,80
Вино игристое отечественное, за л	183,02	194,50	205,39	212,81	242,43
Пиво отечественное, за л	67,26	70,36	74,53	84,74	98,38

**25.8. Соотношение цен на
основные виды продовольственных товаров
с ценой на говядину¹
(на конец года, в %)**

	2011	2012	2013	2014	2015
Говядина (кроме бескостного мяса)	100	100	100	100	100
Свинина (кроме бескостного мяса)	100	100	89	96	89
Колбаса вареная	91	94	108	99	92
Колбаса полукопченая	97	102	115	124	118
Рыба замороженная неразделанная	30	29	30	37	40
Масло сливочное	94	90	112	94	113
Подсолнечное масло	29	28	27	26	33
Маргарин	27	25	26	26	28
Сыры сычужные твердые и мягкие	103	96	123	137	126
Молоко цельное пастеризованное, 2,5-3,2% жирности	11	11	13	14	14
Яйца куриные	16	16	23	21	19
Сахар-песок	13	13	14	18	17
Мука пшеничная	8	9	11	11	11
Хлеб пшеничный из пшеничной муки высшего сорта	21	23	26	25	25
Рис шлифованный	15	14	16	19	19
Макаронные изделия из пшеничной муки высшего сорта	13	13	13	13	13
Картофель	6	6	8	9	6
Капуста белокочанная свежая	4	5	6	8	6
Лук репчатый	6	5	7	8	6
Морковь	7	7	9	10	9
Яблоки	24	21	20	23	25
Водка крепостью 40% об. спирта и выше, обыкновенного качества	100	120	160	190	170

¹ Цены за 1 кг, л, дес.

**25.9. Стоимость минимального набора продуктов питания
(руб.)**

	Стоимость набора	Изменение к предшествующему месяцу, %	Изменение к декабрю предыдущего года, %
2011	2000,10 ¹	101,7	93,6
2012	2089,82 ¹	102,1	104,5
2013	2310,29 ¹	101,2	110,6
2014	2715,59 ¹	105,2	117,5
2015	2958,85 ¹	101,3	107,3
2015			
январь	3003,48	108,9	108,9
февраль	3168,63	105,5	114,9
март	3188,86	100,6	115,6
апрель	3161,86	99,2	114,6
май	3193,09	101,0	115,8
июнь	3135,64	98,2	113,7
июль	3096,47	98,8	112,2
август	2954,61	95,4	107,1
сентябрь	2875,07	97,3	104,2
октябрь	2896,58	100,8	105,0
ноябрь	2920,85	100,8	105,9
декабрь	2958,85	101,3	107,3

¹ На конец декабря.

25.10. Структура минимального набора продуктов питания
(на конец года; в % к итогу)

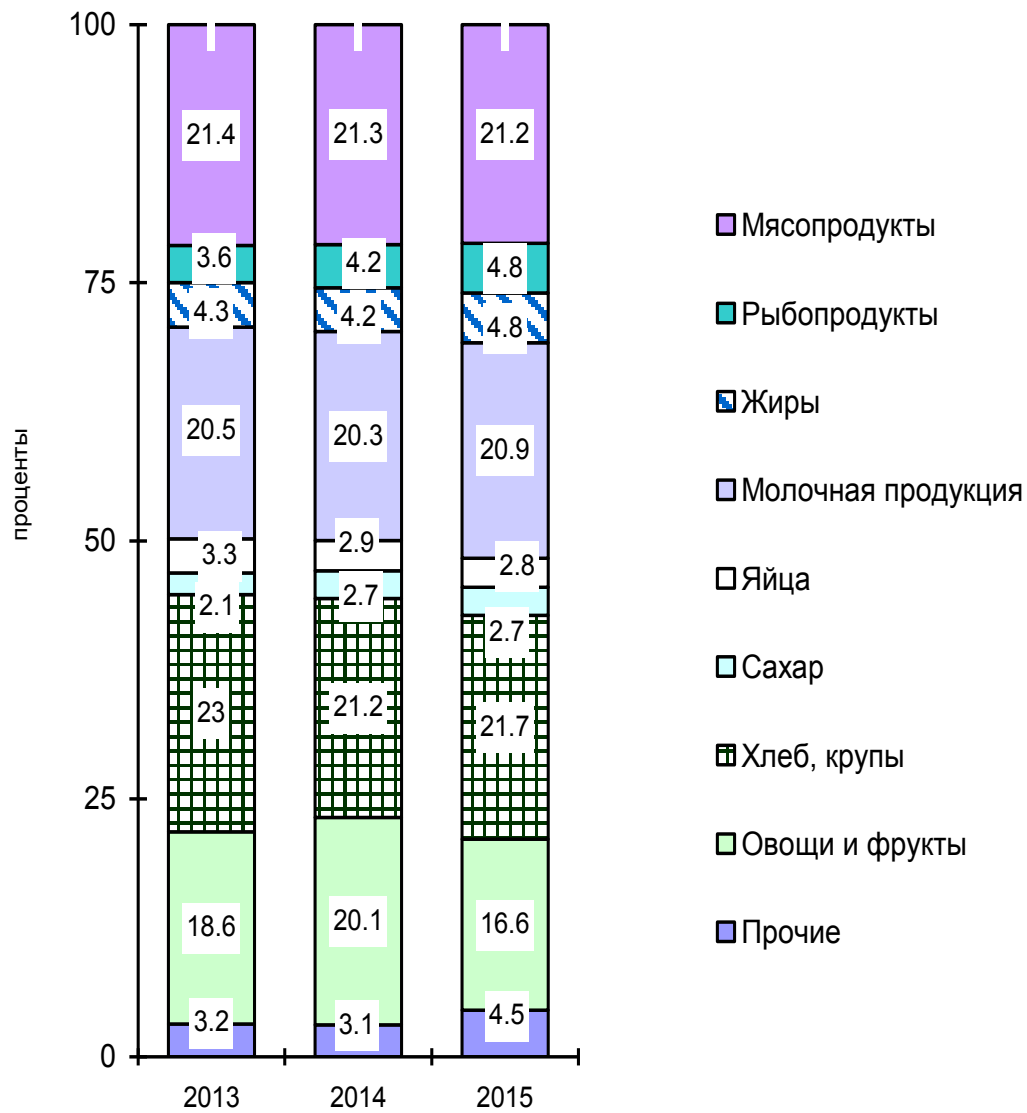

25.11. Средние цены на отдельные непродовольственные товары
(на конец года, руб. за шт.)

	2011	2012	2013	2014	2015
Телевизоры цветного изображения	9593,92	9517,61	11346,85	12844,54	16406,24
Холодильник двухкамерный	15450,26	15031,77	14635,53	16974,66	22807,51
Машина стиральная автоматическая	11068,91	11869,81	12548,41	14054,02	17094,42
Электропылесос напольный	2784,02	2354,86	2469,53	2780,36	3793,75
Часы наручные	492,23	581,96	633,16	849,14	1010,08
Легковой автомобиль, отечественный, тыс.руб.	321,68	348,30	362,83	407,92	484,43
Велосипед для взрослых	8380,50	6529,41	6655,86	6849,06	12025,88
Набор корпусной мебели, комплект	23898,11	20616,21	20894,71	19790,50	20044,52
Набор мягкой мебели, комплект	29083,19	30763,31	31056,02	27579,15	28452,62
Стекло оконное листовое, м ²	400,00	444,97	450,00	450,00	450,00
Цемент тарированный, 50 кг	259,93	267,46	258,97	261,87	264,48
Шифер, 10 м ²	1157,02	1431,37	1428,68	1398,14	1440,99

**25.12. Индексы цен (тарифов) на отдельные группы
платных услуг населению**
(декабрь к декабрю предыдущего года, в %)

	2011	2012	2013	2014	2015
Платные услуги населению – всего,	108,2	107,7	109,4	109,6	111,2
в том числе:					
бытовые	111,6	106,2	110,0	102,3	105,0
пассажирского транспорта	103,3	115,2	106,8	114,6	108,2
связи	103,8	99,6	109,8	101,0	101,0
жилищно-коммунальные в системе дошкольного воспитания	109,8	109,4	110,4	112,3	113,7
образования	107,9	117,4	121,6	108,8	107,4
учреждений культуры	104,4	112,8	105,4	110,3	109,6
медицинские	128,2	107,3	103,7	114,5	100,0
санаторно-оздоровительные	107,1	105,2	104,3	105,7	127,2
	114,6	101,0	101,5	103,2	143,0

**25.13. Средние цены (тарифы) на отдельные виды
платных услуг населению**
(на конец года, руб. за один вид услуг)

	2011	2012	2013	2014	2015
Бытовые услуги:					
постановка набоек	154,39	161,98	172,94	177,21	205,07
ремонт мужских брюк	199,18	199,18	240,42	253,65	319,08
ремонт телевизоров цветного изображения	603,40	656,28	723,41	884,70	931,34
ремонт часов наручных механических	...	30,00	143,62 ¹	143,62	143,62
химическая чистка мужского костюма	473,15	473,15	556,68	566,45	575,59
помывка в бане в общем зале	92,45	97,77	109,23	143,96	150,72
стрижка модельная в женском зале	167,52	195,81	278,31	283,00	269,59
стрижка модельная в мужском зале	152,67	160,88	219,02	220,52	229,40
рытье могилы ручным способом на новом месте	1679,35	1907,17	1961,50	1897,21	2503,05
изготовление гроба	2035,77	2152,94	2152,94	2152,94	2563,60
Услуги пассажирского транспорта:					
проезд в городском муниципальном автобусе	10,00	12,00	12,00	15,00	17,00

Продолжение табл. 25.13.

	2011	2012	2013	2014	2015
проезд в трамвае	10,00	12,00	12,00	15,00	17,00
проезд в троллейбусе	10,00	12,00	12,00	15,00	16,44
Услуги связи:					
пересылка простого письма внутри России	11,80	13,00	14,25	15,00	17,00
абонентская плата за неог- раниченный объем местных телефонных соединений, месяц	375,00	395,00	420,00	420,00	428,00
отправка телеграммы, 15 слов	59,70	63,15	67,15	70,70	73,50
Жилищно-коммунальные услуги:					
плата за жилье в домах му- ниципального жилого фонда, м ² общей площади	9,95	9,99	12,03	16,43	19,15
холодное водоснабжение и водоотведение, м ³	20,43	26,91	29,39	31,29	34,44
отопление, Гкал	19,83 ²	22,17 ²	1431,68	1489,03	1612,16
горячее водоснабжение, м ³	82,37	88,39	98,55	93,09	99,64
электроэнергия в квартирах без электроплит, 100 кВт	228,00	241,00	270,00	280,00	304,00
газ сетевой, месяц	66,13	76,02	87,40	90,85	97,64
Услуги дошкольного воспитания:					
ясли-сад, 1 дето-день	76,60	89,95	110,60	115,76	124,86
Услуги учреждений культуры:					
кинотеатры, билет	220,00	220,00	199,00	223,61	223,61
театры, билет	228,15	259,62	278,32	315,82	315,82
музеи и выставки, билет	66,94	66,94	74,89	96,55	96,55
Санаторно-курортные услуги:					
санаторий, день	1285,34	1346,94	1423,06	1670,20	2142,41
дом отдыха, день	1900,00	1900,00	1800,00	1572,82	2398,51
Услуги здравоохранения:					
первичный прием к врачу- специалисту	327,89	341,19	348,07	348,07	401,30
общий анализ крови	215,62	246,39	272,42	272,42	286,21
удаление зуба под местным обезболиванием	356,42	396,75	433,92	474,87	599,03
Услуги правового характера:					
удостоверение завещания в нотариальной конторе	520,00	520,00	520,00	520,00	1100,00

¹ Замена элементов питания в наручных часах.² Тариф за м² общей площади

Средние цены на рынке жилья
25.14. Средние цены на первичном и вторичном рынках жилья
(на конец квартала, руб. за 1 м²)

	Первичный рынок	Вторичный рынок
2011		
I квартал	32765	30075
II квартал	32752	30151
III квартал	33339	30486
IV квартал	34206	31265
2012		
I квартал	36205	31704
II квартал	36554	32270
III квартал	36818	33019
IV квартал	36909	33322
2013		
I квартал	40321	35805
II квартал	40754	36488
III квартал	41111	37334
IV квартал	41369	38391
2014		
I квартал	40255	38557
II квартал	40710	39363
III квартал	41723	40524
IV квартал	42263	41384
2015		
I квартал	42276	41830
II квартал	41783	41381
III квартал	41647	40999
IV квартал	41303	40449

Индексы цен и средние цены производителей

**25.15. Индексы цен производителей
промышленных товаров по видам экономической деятельности**
(декабрь к декабрю предыдущего года, в %)

	2011	2012	2013	2014	2015
Индекс цен производителей промышленных товаров	103,0	103,4	103,2	108,9	112,1
Добыча полезных ископаемых,	123,6	103,9	105,8	95,9	109,1
в том числе:					
добыча топливно-энергетичес- ких полезных ископаемых	124,0	103,3	105,9	95,7	108,6
добыча полезных ископаемых, кроме топливно-энергетических	115,3	115,2	102,8	100,0	116,6
Обрабатывающие производства,	108,3	103,5	98,5	113,2	114,1
в том числе:					
производство пищевых продук- тов, включая напитки, и табака	98,3	104,8	93,0	117,3	115,2
текстильное и швейное производство	121,8	98,9	101,8	122,7	146,4
обработка древесины и произ- водство изделий из дерева	...	100,6	100,0	100,0	100,0
целлюлозно-бумажное произ- водство; издательская и поли- графическая деятельность	108,8	101,6	102,4	104,3	120,5
производство кокса и нефтепродуктов	137,2	91,0	114,0	103,7	102,9
из него производство нефтепродуктов	137,2	91,0	114,0	103,7	102,9

Продолжение табл.25.15.

	2011	2012	2013	2014	2015
химическое производство	121,7	105,2	87,4	155,2	121,9
производство резиновых и пластмассовых изделий	105,4	112,7	91,6	107,3	149,2
производство прочих неметал- лических минеральных продуктов	111,3	102,5	105,9	104,2	107,2
металлургическое производст- во и производство готовых металлических изделий	91,8	114,7	102,5	115,8	99,2
производство машин и оборудования	115,4	99,4	102,0	102,7	117,9
производство электрооборудо- вания, электронного и оптиче- ского оборудования	109,4	103,8	102,9	105,8	107,1
производство транспортных средств и оборудования	116,8	100,5	99,0	101,0	106,8
прочие производства	101,3	103,7	98,6	100,0	124,8
Производство и распределение электроэнергии, газа и воды,	88,2	103,0	113,0	102,1	107,5
в том числе:					
производство, передача и рас- пределение электроэнергии	84,5	100,8	112,7	101,9	106,8
производство, передача и рас- пределение пара и горячей воды (тепловой энергии)	110,3	114,0	114,2	103,9	111,6

**25.16. Индексы цен производителей
на отдельные виды промышленных товаров**
(декабрь к декабрю предыдущего года, в %)

	2011	2012	2013	2014	2015
<i>Добыча полезных ископаемых</i>					
Нефть добытая	124,6	103,2	105,1	92,0	110,3
Газ природный	113,8	115,1	112,8	109,1	107,4
Газ попутный	115,0	115,0	113,6	101,8	107,5
Щебень и гравий	122,6	115,8	102,4	100,0	101,7
Песок строительный	131,2	114,3	107,3	100,0	111,9
<i>Обрабатывающие производства</i>					
<i>Производство пищевых продуктов, включая напитки, и табака:</i>					
хлебобулочные изделия из ржаной муки и смеси ржаной и пшеничной муки	106,8	110,8	103,8	109,6	110,3
хлебобулочные изделия из пшеничной муки первого сорта	107,7	110,4	102,9	108,9	105,6
хлебобулочные изделия из пшеничной муки высшего сорта	113,2	119,4	109,2	110,7	118,5
изделия хлебобулочные сдобные	105,1	118,0	105,0	104,7	112,1
макаронные изделия без начинки, не подвергнутые тепловой обработке или не приготовленные каким-либо другим способом	95,2	105,6	99,1	102,0	104,9
карамель	100,0	100,0	100,0	100,0	146,5
конфеты шоколадные	101,1	100,2	100,3	101,6	127,9
вафли и вафельные облатки	104,6	100,0	103,3	104,2	120,7
печенье (включая галеты и крекеры)	100,6	102,7	102,2	104,9	127,1
масло подсолнечное	72,0	106,4	90,2	119,2	139,6
маргариновая продукция	86,1	113,8	76,3	124,6	128,9
майонез	108,2	85,2	97,8	130,9	120,8
пиво	103,7	92,0	99,8	117,7	107,9
сигареты	132,8	89,9	110,5	103,2	117,5
колбасы сырокопченые	113,6	108,0	97,6	109,6	89,2
колбасы вареные	105,4	114,5	90,1	117,5	107,6
сосиски, сардельки	109,0	112,7	98,9	115,4	114,1
колбасы полукопченые	111,1	111,1	98,0	120,9	66,7
колбасы варено-копченые	104,1	101,1	108,8	93,4	37,4
консервы мясные	100,9	111,0	123,0	116,2	131,8

Продолжение табл.25.16

	2011	2012	2013	2014	2015
сметана	104,1	94,5	106,1	104,6	106,6
масло сливочное	106,8	99,3	98,9	101,3	107,4
молоко питьевое пастеризованное	100,1	95,6	108,9	116,0	101,1
молоко сухое	93,8	100,0	121,2	95,0	115,8
творог с массовой долей жира от 4,0 до 18,0%	111,1	83,3	104,8	113,7	103,6
сыр твердый	89,4	85,5
мука пшеничная	92,1	142,6	81,2	121,2	110,2
мука пшеничная высшего сорта	87,4	162,2	82,0	121,8	109,6
мука ржаная	75,1	127,8	87,9	101,3	134,1
крупа манная	84,1	167,0	78,0	128,4	108,4
комбикорма	116,2	106,8	81,1	118,1	132,3
комбикорма для птиц	113,0	100,0	86,9	116,0	113,2
комбикорма для КРС	74,9	133,5	94,7	123,9	170,8
комбикорма для свиней	120,7	113,6	72,9	120,7	148,2
<i>Текстильное и швейное производство:</i>					
ткани из синтетических и искусственных комплексных нитей	79,3	89,3	103,6	140,4	159,6
ткани хлопчатобумажные полотенечные с массовой долей хлопка не менее 85%	127,9	99,8	106,9	100,0	108,5
бельевой трикотаж	117,1	101,2	100,0	104,0	134,0
пальто и полупальто женские или для девочек	126,3	94,4	100,0	100,0	...
брюки мужские или для мальчиков	100,5
<i>Производство изделий из дерева:</i>					
дверные блоки в сборе	100,0
оконные блоки в сборе	100,0
<i>Целлюлозно-бумажное производство, издательская и полиграфическая деятельность:</i>					
тетради из бумаги или картона	105,8	110,9	92,6	108,9	133,3
обои и бордюры бумажные	109,3	104,9	102,9	106,3	129,0
газеты	...	91,2	77,7	107,5	98,0
книги	108,8	100,0	104,0	103,0	116,6
<i>Производство нефтепродуктов:</i>					
бензин автомобильный:	119,6	86,0	114,1	111,4	102,7

Продолжение табл.25.16

	2011	2012	2013	2014	2015
бензин Аи-92	113,7	87,4	114,2	111,5	102,2
бензин Аи-95	143,1	82,9	113,7	111,0	104,0
дизельное топливо	159,8	92,2	107,6	99,4	110,6
мазут топочный	98,7	96,5	123,8	72,8	101,8
нефтебитум дорожный	132,4	86,9	131,0	109,2	39,0
<i>Химическое производство:</i>					
кислота серная в моногидрате	196,3	79,1	75,0	188,3	112,8
удобрения и азотные соединения	103,7	98,8	75,3	179,3	...
азот	104,9	104,6	100,0	105,0	113,9
жгуты синтетические и волокна синтетические штапельные, не обработанные для прядения	132,2	120,6	118,3	148,0	100,0
нити текстурированные и прочие нити синтетические, одиночные	103,2	137,1	89,3	93,8	...
лаки, краски и грунтовки водно-дисперсионные, расфасованные в потребительскую тару	118,5	103,1	100,0	100,0	114,5
мыло хозяйственное твердое на жировой основе	101,3	107,4	92,1	116,3	115,4
<i>Производство резиновых и пластмассовых изделий:</i>					
трубы, трубки, шланги и рукава из резины, кроме твердой резины (эбонита)	105,4	105,3	88,0	106,9	160,8
<i>Производство прочих неметаллических минеральных продуктов:</i>					
цемент	136,3	96,6	98,0	107,1	103,7
блоки мелкие стеновые из ячеистого бетона	93,8	103,2	103,8	100,0	100,0
кирпич керамический	101,9	110,9	104,9	106,0	88,8
блоки стеновые крупные из бетона	104,5	101,6	102,2	115,0	100,0
конструкции и детали сборные железобетонные	112,7	98,2	141,4	100,0	114,6
шпалы железобетонные	112,6	98,2	141,8	100,0	114,8
бетон готовый для заливки	101,5	100,0	102,4	99,7	100,0
стекло листовое термически полированное	83,9	110,4	65,5	110,4	127,5
стекло безопасное	122,6	106,6	100,0	100,0	103,9
<i>Металлургическое производство:</i>					
трубы стальные сварные водогазопроводные	102,7	95,6	94,6	113,3	109,0
<i>Производство готовых металлических изделий:</i>					
котлы водогрейные	91,1	119,3	77,7	106,5	100,8

Продолжение табл.25.16.

	2011	2012	2013	2014	2015
<i>Производство машин и оборудования:</i>					
подшипники шариковые или роликовые	120,3	100,0	100,0	100,0	110,5
холодильники и морозильники бытовые	148,4	95,9	95,3	106,2	129,1
электросоковыжималки	100,0	100,0	97,4	100,0	...
<i>Производство электрооборудования, электронного и оптического оборудования:</i>					
аккумуляторы свинцовые для запуска поршневых двигателей	100,0	81,3	100,0	100,0	128,0
аккумуляторы кадмий-никелевые железо-никелевые и прочие	107,6	100,0	100,0	100,0	100,0
приборы и инструменты для измерения, контроля и испытаний прочие	115,3	106,4	100,0	100,0	111,9
приборы контроля и регулирования технологических процессов	112,5	106,2	106,6	107,7	110,5
<i>Производство транспортных средств и оборудования:</i>					
троллейбусы новые	132,5	108,5	92,0	112,7	140,7
части и принадлежности для автотранспортных средств прочие, не включенные в другие группировки	85,2	100,6	99,5	100,0	117,0
состав подвижной прочий	111,7	98,7	95,7	98,3	100,0
<i>Прочие производства:</i>					
столы кухонные, для столовой и гостиной	107,3	104,0	100,0	100,0	125,7
стулья	100,0	100,0	100,0	100,0	98,2
кровати деревянные	100,0
шкафы кухонные, для спальни, столовой и гостиной	100,0
<i>Производство и распределение электроэнергии, газа и воды</i>					
<i>Электроэнергия собственного производства</i>					
Электроэнергия, отпущенная различным категориям потребителей:	112,8	104,9	109,3	104,1	108,4
потребителям:	93,0	103,3	114,3	100,5	110,5
промышленным потребителям	76,0	105,4	119,3	95,8	108,4
сельскохозяйственным товаропроизводителям	126,9	98,7	113,8	100,7	114,8
непромышленным потребителям	107,2	96,6	115,9	102,2	114,7
транспорту	76,0	119,1	102,3	99,6	104,3
населению	108,6	105,6	113,1	103,8	108,6
Теплоэнергия	110,3	111,8	113,5	104,3	108,5

**25.17. Индексы цен производителей
товаров по видам экономической деятельности
(декабрь в % к декабрю предыдущего года)**

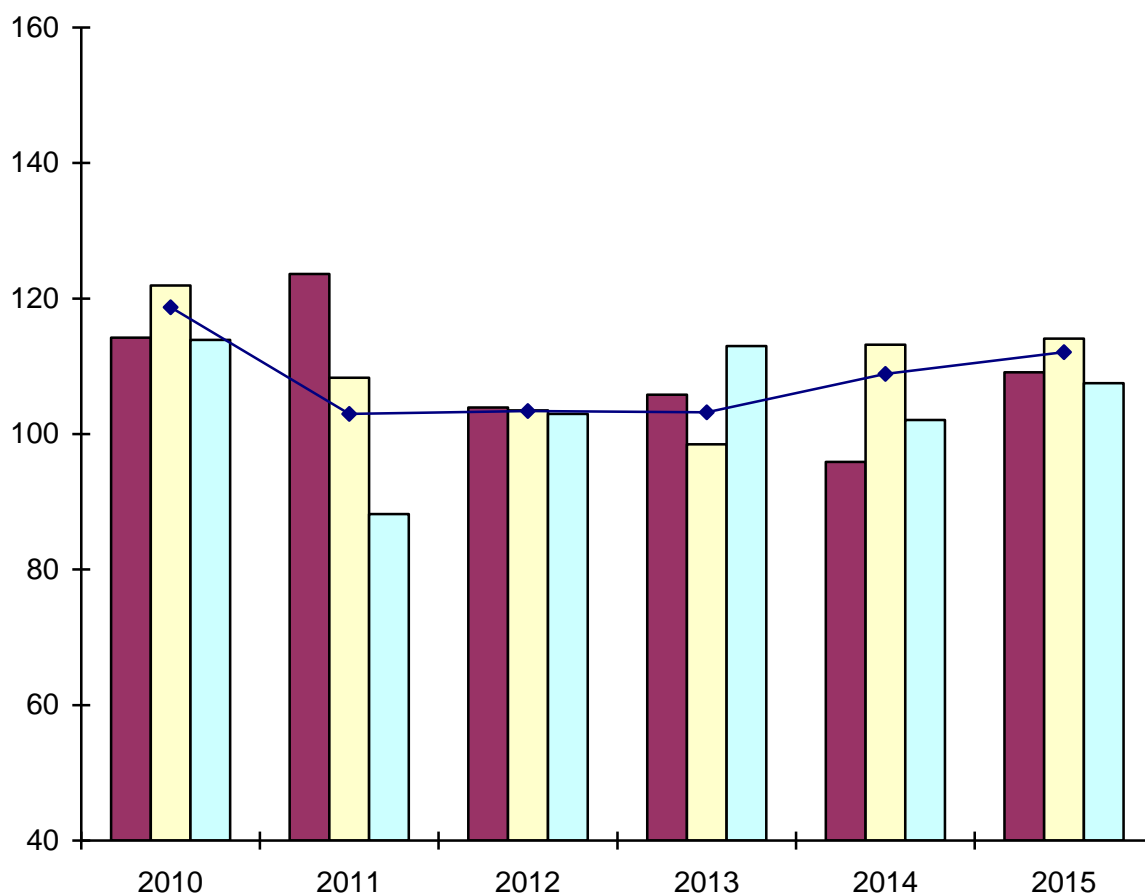

- Добыча полезных ископаемых
- Обрабатывающие производства
- Производство и распределение электроэнергии, газа и воды
- ◆ Индекс цен производителей промышленных товаров

25.18. Сводные индексы цен строительной продукции (в %)

	Сводные индексы цен строительной продукции - всего	в том числе:	
		на строительно-монтажные работы	на машины и оборудование, используемые в строительстве
Декабрь в % к декабрю предыдущего года			
2011	106,9	108,3	104,9
2012	108,0	111,5	104,2
2013	98,4	93,3	103,5
2014	109,9	102,5	103,5
2015	110,5	102,4	120,1
К предыдущему месяцу			
2015			
январь	102,5	99,8	105,5
февраль	100,9	100,8	100,9
март	99,1	97,9	100,2
апрель	100,8	101,2	100,3
май	100,4	100,6	100,1
июнь	99,9	99,9	100,0
июль	100,4	100,1	100,7
август	102,3	101,6	103,3
сентябрь	101,2	101,1	101,4
октябрь	100,3	100,2	100,3
ноябрь	101,9	101,9	101,9
декабрь	100,5	97,4	104,1

**25.19. Индексы тарифов на грузовые перевозки
основными видами транспорта
(в %)**

	Транспорт- всего	в том числе:			
		железно- дорожный	внутрен- ний вод- ный	автомо- бильный	трубопро- водный
Декабрь к декабрю предыдущего года					
2011	113,3	107,8	123,1	101,8	123,0
2012	102,8	108,5	121,5	100,3	94,7
2013	96,1	107,3	108,0	103,7	69,6
2014	103,6	98,7	100,0	165,5	102,7
2015	116,0	113,3	115,0	98,9	126,9
К предыдущему месяцу					
2015					
январь	103,6	108,3	100,0	98,3	94,6
февраль	102,6	104,0	100,0	98,7	100,0
март	99,9	100,0	100,0	98,8	100,0
апрель	112,3	100,0	100,0	98,5	149,4
май	100,0	100,0	115,0	99,5	100,0
июнь	100,1	100,0	100,0	101,2	100,0
июль	112,2	100,0	100,0	100,2	136,7
август	100,2	100,0	100,0	103,4	100,0
сентябрь	100,3	100,6	100,0	99,6	100,0
октябрь	86,1	100,0	100,0	99,1	65,7
ноябрь	100,0	100,0	100,0	99,8	100,0
декабрь	100,1	100,0	100,0	102,0	100,0

**25.20. Индексы цен производителей
сельскохозяйственной продукции**
(в % к предыдущему году)

	2011	2012	2013	2014	2015
Продукция и услуги сельского хозяйства и охоты	125,9	91,7	109,0	97,3	119,5
<i>Культуры сельскохозяйственноговодства и садоводства</i>	134,1	81,1	115,8	90,1	122,1
Зерновые и зернобобовые культуры	131,9	102,2	108,6	93,4	109,3
Подсолнечник	143,7	67,3	129,9	77,6	149,4
Соя	103,6	96,9	103,9	104,1	108,2
Сахарная свекла	137,3	90,3	93,1	125,2	115,5
Картофель	140,1	72,5	97,4	106,9	126,2
Овощи свежие или охлажденные, не включенные в другие группировки,	120,6	79,3	113,7	109,3	107,7
Томаты (помидоры)	98,3	97,5	113,9	105,7	120,8
Огурцы	107,8	78,5	112,3	109,4	99,5
Лук репчатый	170,6	59,2	121,9	125,4	140,2
Капуста	136,1	78,7	116,9	89,9	161,8
Морковь столовая	130,5	80,5	123,3	108,3	106,8
Свекла столовая	112,9	75,3	100,1	104,2	140,5
Плоды семечковых культур	133,5	100,0
Животные живые и продукты животного происхождения	108,9	107,3	101,8	111,1	116,8
Скот крупный рогатый живой, кроме чистопородного, буйволов, волов, яков, зебу и прочих жвачных животных	117,9	109,6	103,2	100,0	108,1
Овцы и козы живые	115,8	110,4	116,6	98,2	104,1
Свиньи живые за исключением племенных и диких	107,0	111,0	102,2	98,4	108,6
Птица сельскохозяйственная живая	102,6	109,8	93,2	106,5	130,9
Молоко сырое крупного рогатого скота	116,0	94,1	108,1	121,7	106,4
Яйца куриные	101,4	120,4	106,6	113,9	117,6
Шерсть стриженная немытая, включая стриженную шерсть, промытую руном (в физическом весе)	108,8	111,4	112,3	104,5	103,7

**25.21. Средние цены производителей
сельскохозяйственной продукции**
(руб. за т)

	2011	2012	2013	2014	2015
Зерновые и зернобобовые культуры – всего,	5506,0	6500,5	6048,4	6474,4	8824,4
пшеница	5769,6	6764,7	6316,8	6740,8	8567,3
рожь	4401,7	5044,8	4342,7	3862,0	5374,8
просо	3272,1	3891,2	5095,9	5489,8	7972,4
гречиха	9058,8	10246,0	7461,9	7836,1	21244,1
кукуруза	7260,3	6176,7	7225,1	5547,9	7162,3
ячмень	4377,3	5519,6	5367,3	4965,7	7178,3
зернобобовые культуры	12024,7	13956,2	9724,8	9807,5	26016,9
овес	3379,1	3702,7	5260,1	4350,1	4791,3
Подсолнечник	10684,5	12258,7	10798,6	10988,9	19600,7
Сахарная свекла	1584,0	1326,8	1735,2	1597,0	3054,3
Картофель	8942,1	7632,7	8748,0	9272,7	10887,2
Овощи свежие или охлажденные, не включенные в другие группировки,	32710,2	17326,4	23926,7	29130,8	27709,8
помидоры	36796,7	43303,5	46188,5	54355,4	49110,7
огурцы	55159,8	42324,7	42535,6	42980,0	49004,2
лук репчатый	12028,1	4811,8	6581,9	9336,6	14887,3
капуста	11566,9	4435,4	5813,6	6142,3	11588,6
морковь	13526,1	6783,8	9793,9	9387,2	13134,3
свекла столовая	13338,0	5788,7	7395,1	8176,6	12420,1
Семечковые плоды	26538,5
Ягодные культуры
Скот крупный рогатый, овцы и козы, свиньи и птица сельскохозяйственная	59386,3	66001,0	64118,9	72027,7	100261,0
Скот крупный рогатый живой, кроме чистопородного, буйволов, волов, яков, зебу и прочих жвачных животных	70309,9	76078,5	71391,9	83785,1	97797,2
Овцы и козы живые	54865,0	69318,1	53227,7	63884,5	64533,0
Свиньи живые за исключением племенных и диких	70843,2	84876,6	79051,5	86171,7	101958,0
Птица сельскохозяйственная живая	52986,4	61165,2	60845,2	65372,3	92517,9
Молоко сырое крупного рогатого скота	13824,9	12103,9	15046,3	18882,1	20007,6
Яйца куриные	2278,3	2689,2	2936,3	3200,5	3825,1
Шерсть стриженная невымытая, включая стриженную шерсть, промытую руном (в физическом весе)	32184,7	46877,7	81871,4	66905,4	92941,6

**25.22. Индексы цен приобретения промышленных товаров и услуг
сельскохозяйственными организациями¹**
(в % к предыдущему году)

	2011	2012	2013	2014	2015
Промышленные товары и услуги – всего,	112,7	108,8	106,8	103,8	103,7
в том числе:					
промышленные товары	112,9	108,9	106,8	103,8	103,7
из них:					
сельскохозяйственные машины для растениеводства	106,4	103,1	100,8	101,1	100,2
машины для животноводства, птицеводства и кормопроизводства	103,0	102,7	100,4	100,8	100,0
тракторы	107,0	102,7	101,0	106,1	100,0
автомобили	106,1	105,5	100,5	99,9	102,7
удобрения азотные	118,0	109,0	105,9	99,8	112,8
горючее и смазочные материалы	121,3	118,1	110,0	104,3	104,1
комбикорма ²	109,0	101,5	105,5	102,0	112,3
материалы для строительства	117,0	102,9	112,2	102,1	104,7
материалы из древесины	106,3	105,7	103,2	114,6	101,6
электроэнергия (на производственные нужды)	115,8	101,4	106,2	104,8	100,7
топливо	116,6	103,3	111,7	115,1	98,2
теплоэнергия (на производственные нужды)	113,1	105,2	110,8	109,9	101,3
услуги – всего	99,9	103,2	101,6	102,7	102,2

¹По данным выборочного обследования сельскохозяйственных организаций.

²С 2010 г. включая концентраты, добавки, премиксы и другие виды кормов для птиц, свиней и крупного рогатого скота.

25.23. Тарифы на услуги связи для юридических лиц
(на конец года, руб.)

	Бюджетные организации			Коммерческие организации		
	2013	2014	2015	2013	2014	2015
Почтовая связь:						
пересылка простого письма	14,25	15,00	17,00	14,25	15,00	17,00
ценная бандероль	50,30	53,00	65,00	50,30	53,00	65,00
денежный перевод	38,14	38,14	38,14	38,14	38,14	38,14
посылка наземным транспортом	131,02	142,03	156,78	131,02	142,03	156,78
доставка центральных газет	93,33	127,92	122,22	93,33	127,92	122,22
Городская телефонная связь:						
абонентская плата при абонентской системе оплаты услуг	572,00	572,00	587,00	572,00	572,00	587,00
повременной системе оплаты услуг	202,00	202,00	202,00	202,00	202,00	202,00
установка основного телефона	4000,00	4000,00	4000,00	4000,00	4000,00	4000,00
Междугородная телефонная связь:						
плата за междугородный разговор	5,00	5,00	5,00	5,00	5,00	5,00
Электросвязь:						
телеграмма обыкновенная	2,70	2,85	2,90	2,70	2,85	2,90
предоставление магистральных телеграфных каналов	33,59	40,31	44,34	33,59	40,31	44,34
разговор по абонентскому телеграфу	2,00	2,00	2,00	2,00	2,00	2,00
Радиовещание:						
плата за радиотрансляционную точку	85,00	91,00	100,00	85,00	91,00	100,00
Передача данных по каналам связи, плата за магистральный канал						
	93,25	93,25	43,61	93,25	93,25	43,61

25.24. Изменение уровня тарифов на услуги связи для юридических лиц

(декабрь к декабрю предыдущего года, %)

	Всего		в том числе:			
			бюджетные организации		коммерческие организации	
	2014	2015	2014	2015	2014	2015
Услуги связи	86,5	102,5	86,5	102,5	86,5	102,5
Почтовая связь:	109,5	111,1	109,5	111,1	109,5	111,1
пересылка простого письма	105,3	113,3	105,3	113,3	105,3	113,3
ценная бандероль	105,4	122,6	105,4	122,6	105,4	122,6
денежный перевод	100,0	100,0	100,0	100,0	100,0	100,0
посылка наземным транспортом	108,4	110,4	108,4	110,4	108,4	110,4
доставка центральных газет	137,1	95,5	137,1	95,5	137,1	95,5
Городская телефонная связь:	100,0	101,4	100,0	101,4	100,0	101,4
плата за основной телефон	100,0	102,6	100,0	102,6	100,0	102,6
установка основного телефона	100,0	100,0	100,0	100,0	100,0	100,0
повременная оплата	100,0	100,0	100,0	100,0	100,0	100,0
Междугородная телефонная связь:	100,0	100,0	100,0	100,0	100,0	100,0
плата за междугородный разговор	100,0	100,0	100,0	100,0	100,0	100,0
Электросвязь:	119,2	109,6	119,2	109,6	119,2	109,6
телеграмма обыкновенная	105,6	101,8	105,6	101,8	105,6	101,8
предоставление магистральных телеграфных каналов	120,0	110,0	120,0	110,0	120,0	110,0
разговор по абонентскому телеграфу	100,0	100,0	100,0	100,0	100,0	100,0
Радиовещание:	107,1	109,9	107,1	109,9	107,1	109,9
плата за радиотрансляционную точку	107,1	109,9	107,1	109,9	107,1	109,9
Беспроводная связь	70,8	49,3	70,8	49,3	70,8	49,3
1 мин сотовой связи	70,8	49,3	70,8	49,3	70,8	49,3

26. ВНЕШНЕЭКОНОМИЧЕСКАЯ ДЕЯТЕЛЬНОСТЬ

В разделе представлены данные по основным показателям статистики внешней торговли.

Экспорт – вывоз товаров с территории Российской Федерации без обязательства об обратном ввозе.

Учет **экспорта** товаров производится по ценам FOB или франко-граница страны-экспортера, т.е. в цену товара включается его стоимость и расходы по доставке до сухопутной границы или до порта отгрузки страны-экспортера.

Импорт - ввоз товаров на территорию Российской Федерации без обязательства об обратном вывозе.

Учет **импорта** товаров производится по ценам CIF или франко-граница страны-импортера, т.е. в цену товара включается его стоимость и расходы по страхованию и транспортировке товара до границы страны-импортера.

Оборот – сумма экспорта и импорта.

Сальдо внешней торговли – разница между экспортом и импортом. Положительное сальдо – если экспорт больше импорта, отрицательное – (ставится знак «-») – если импорт больше экспорта.

26.1. Основные показатели внешней торговли¹ (млн долл. США)

	2011	2012	2013	2014	2015
Внешнеторговый оборот	2505,0	4656,3	3359,7	2103,3	1897,6
Экспорт,	1757,3	3894,8	2564,1	1382,4	1375,5
в том числе:					
со странами дальнего					
зарубежья	1593,6	2907,2	1915,2	807,0	919,7
со странами СНГ	163,8	987,5	648,9	575,4	455,8
Импорт,	747,7	761,5	795,6	720,9	522,1
в том числе:					
со странами дальнего					
зарубежья	631,2	589,5	647,9	617,1	458,4
со странами СНГ	116,5	172,0	147,7	103,8	63,7

¹Данные таможенной статистики, с учетом объемов организаций, зарегистрированных на территории Саратовской области и ведущих фактическую деятельность в других субъектах РФ. С 2012 г. – с учетом данных взаимной торговли с республиками Беларусь и Казахстан.

26.2. Товарная структура экспорта
(в фактически действовавших ценах)

	2012		2013		2014		2015	
	млн долл. США	%	млн долл. США	%	млн долл. США	%	млн долл. США	%
Экспорт - всего,	3894,8	100	2564,1	100	1382,4	100	1375,5	100
в том числе:								
продовольст- венные товары и сельскохозяй- ственное сырье (кроме тек- стильного)	261,7	6,7	209,3	8,2	326,5	23,6	307,0	22,3
минеральные продукты	2376,0	61,0	1236,6	48,2	54,5	3,9	65,5	4,8
продукция химической промышленности, каучук	892,4	22,9	802,8	31,3	664,2	48,1	729,6	53,0
кожевенное сы- рье, пушнина и изделия из них	0,00	0,00	0,00	0,00	0,00	0,00	0,00	0,00
древесина и целлюлозно- бумажные изделия	6,1	0,2	6,3	0,2	7,3	0,5	5,4	0,4
текстиль, тек- стильные изде- лия и обувь	2,6	0,1	3,2	0,1	1,9	0,1	1,5	0,1
металлы и изде- лия из них, дра- гоценные камни	57,6	1,5	56,0	2,2	65,6	4,7	50,8	3,7
машины, обору- дование и транс- портные средства	266,0	6,8	213,2	8,3	220,5	16,0	176,4	12,8
другие товары	32,3	0,8	36,7	1,5	41,9	3,1	39,3	2,9

26.3. Товарная структура импорта
(в фактически действовавших ценах)

	2012		2013		2014		2015	
	млн долл. США	%	млн долл. США	%	млн долл. США	%	млн долл. США	%
Импорт - всего,	761,5	100	795,6	100	720,9	100	522,1	100
в том числе:								
продовольст- венные товары и сельскохозяй- ственное сырье (кроме тек- стильного)	156,1	20,5	166,5	20,9	105,6	14,6	89,3	17,1
минеральные продукты	9,7	1,3	9,8	1,2	10,8	1,5	5,0	1,0
продукция химической промышленности, каучук	110,7	14,5	115,8	14,6	104,2	14,5	73,4	14,0
кожевенное сы- рье, пушнина и изделия из них	0,7	0,1	0,2	0,00	0,3	0,00	0,3	0,00
древесина и целлюлозно- бумажные изделия	11,8	1,5	17,1	2,1	27,5	3,8	19,3	3,7
текстиль, тек- стильные изде- лия и обувь	21,1	2,8	25,2	3,2	16,6	2,3	12,8	2,5
металлы и изде- лия из них, дра- гоценные камни	41,7	5,5	46,4	5,8	48,7	6,8	31,7	6,1
машины, обору- дование и транс- портные средства	378,6	49,7	365,6	46,0	371,5	51,5	270,1	51,7
другие товары	31,1	4,1	49,0	6,2	35,6	5,0	20,2	3,9

26.4. Экспорт и импорт услуг
(млн долл. США)

	2011	2012	2013	2014	2015
Экспорт,	15,8	17,8	11,2	22,0	15,4
в том числе:					
в страны дальнего зарубежья	12,5	12,2	4,7	13,4	10,0
в страны СНГ	3,3	5,6	6,5	8,6	5,4
Импорт,	35,7	75,5	28,1	71,6	56,3
в том числе:					
из стран дальнего зарубежья	25,2	63,2	26,1	69,5	55,0
из стран СНГ	10,5	12,3	2,0	2,1	1,3

26.5. Экспорт и импорт услуг по видам
(млн долл. США)

	2011	2012	2013	2014	2015
Экспорт,	15,8	17,8	11,2	22,0	15,4
в том числе:					
международные транспортные услуги	8,1	9,9	6,8	15,6	10,7
прочие международные услуги	7,7	7,9	4,4	6,4	4,7
Импорт,	35,7	75,5	28,1	71,6	56,3
в том числе:					
международные транспортные услуги	6,3	3,6	2,6	13,9	12,7
прочие международные услуги	29,4	71,9	25,5	57,7	43,6

СОДЕРЖАНИЕ

ПРЕДИСЛОВИЕ	4
-------------	---

12. ПРЕДПРИЯТИЯ И ОРГАНИЗАЦИИ

ОБЩАЯ ХАРАКТЕРИСТИКА ПРЕДПРИЯТИЙ И ОРГАНИЗАЦИЙ

12.1. Распределение предприятий и организаций по организационно-правовым формам.....	7
12.2. Распределение организаций по формам собственности.....	8
12.3. Распределение организаций по видам экономической деятельности.....	9

МАЛОЕ ПРЕДПРИНИМАТЕЛЬСТВО

12.4. Число малых предприятий по видам экономической деятельности.....	10
12.5. Средняя численность работников на малых предприятиях по видам экономической деятельности.....	11
12.6. Средняя численность работников списочного состава (без внешних совместителей) на малых предприятиях по видам экономической деятельности	12
12.7. Оборот малых предприятий по видам экономической деятельности	13

ПРИВАТИЗАЦИЯ

12.8. Поступление средств от приватизации государственного и муниципального имущества.....	14
12.9. Приватизация жилищного фонда.....	14

13. ДОБЫЧА ПОЛЕЗНЫХ ИСКОПАЕМЫХ, ОБРАБАТЫВАЮЩИЕ ПРОИЗВОДСТВА, ПРОИЗВОДСТВО И РАСПРЕДЕЛЕНИЕ ЭЛЕКТРОЭНЕРГИИ, ГАЗА И ВОДЫ

ОБЩЕЭКОНОМИЧЕСКИЕ ПОКАЗАТЕЛИ ПО ДОБЫЧЕ ПОЛЕЗНЫХ ИСКОПАЕМЫХ, ОБРАБАТЫВАЮЩИМ ПРОИЗВОДСТВАМ, ПРОИЗВОДСТВУ И РАСПРЕДЕЛЕНИЮ ЭЛЕКТРОЭНЕРГИИ, ГАЗА И ВОДЫ

13.1. Основные показатели организаций по добыче полезных ископаемых, обрабатывающих производств, производства и распределения электроэнергии, газа и воды.....	17
13.2. Индексы производства по видам экономической деятельности.....	18
13.3. Объем и структура отгруженных товаров собственного производства, выполненных работ и услуг собственными силами по видам экономической деятельности.....	20
13.4. Основные показатели работы организаций отдельных видов экономической деятельности по формам собственности.....	21
13.5. Структура затрат на производство продукции по видам деятельности....	219
13.6. Использование среднегодовой мощности организаций по выпуску отдельных видов продукции.....	31

13.7. Распределение уставного капитала (фонда) организаций по акционерам (учредителям).....	32
13.8. Взносы иностранных инвесторов в уставный капитал организаций с участием иностранного капитала по видам экономической деятельности.....	35

ДОБЫЧА ПОЛЕЗНЫХ ИСКОПАЕМЫХ

13.9. Добыча основных видов полезных ископаемых.....	37
--	----

ОБРАБАТЫВАЮЩИЕ ПРОИЗВОДСТВА

13.10. Производство пищевых продуктов, включая напитки, и табака.....	38
13.11. Текстильное и швейное производство.....	39
13.12. Обработка древесины и производство изделий из дерева.....	39
13.13. Целлюлозно-бумажное производство; издательская и полиграфическая деятельность.....	40
13.14. Химическое производство.....	40
13.15. Производство резиновых и пластмассовых изделий.....	41
13.16. Производство прочих неметаллических минеральных продуктов.....	41
13.17. Производство машин и оборудования.....	42
13.18. Прочие обрабатывающие производства.....	42

ПРОИЗВОДСТВО И РАСПРЕДЕЛЕНИЕ ЭЛЕКТРОЭНЕРГИИ, ГАЗА И ВОДЫ

13.19. Мощность электростанций и производство электроэнергии.....	43
13.20. Электробаланс области.....	44

14. ИСПОЛЬЗОВАНИЕ ТОПЛИВНО-ЭНЕРГЕТИЧЕСКИХ РЕСУРСОВ

14.1. Потребление теплотенергии на производство отдельных видов продукции, работ (услуг) организациями области.....	45
14.2. Потребление условного топлива на производство отдельных видов продукции, работ (услуг) организациями области.....	45
14.3. Расход топлива.....	46

15. СЕЛЬСКОЕ ХОЗЯЙСТВО

ОСНОВНЫЕ ПОКАЗАТЕЛИ СЕЛЬСКОГО ХОЗЯЙСТВА

15.1. Продукция сельского хозяйства по категориям хозяйств.....	49
15.2. Производство основных видов сельскохозяйственной продукции по категориям хозяйств.....	50
15.3. Структура производства основных видов сельскохозяйственной продукции по категориям хозяйств.....	50
15.4. Реализация основных видов сельскохозяйственной продукции сельскохозяйственными организациями, не относящимися к субъектам малого предпринимательства.....	52
15.5. Земли хозяйств населения, коллективных садов и огородов.....	54
15.6. Производство основных сельскохозяйственных продуктов в хозяйствах населения.....	54
15.7. Производство основных видов сельскохозяйственной продукции крестьянскими (фермерскими) хозяйствами и индивидуальными предпринимателями.....	55

МАТЕРИАЛЬНО-ТЕХНИЧЕСКАЯ БАЗА СЕЛЬСКОГО ХОЗЯЙСТВА

15.8. Обеспеченность сельскохозяйственных организаций тракторами и комбайнами.....	56
15.9. Внесение минеральных удобрений под посевы в сельскохозяйственных организациях.....	57
15.10. Внесение органических удобрений под посевы в сельскохозяйственных организациях.....	57

РАСТЕНИЕВОДСТВО

15.11. Общая земельная площадь сельскохозяйственных угодий и распределение по землепользователям на 1 января 2015 г.....	58
15.12. Посевные площади сельскохозяйственных культур по категориям хозяйств в 2014 г.....	58
15.13. Посевные площади сельскохозяйственных культур.....	59
15.14. Валовой сбор продуктов растениеводства.....	60
15.15. Урожайность сельскохозяйственных культур.....	61

ЖИВОТНОВОДСТВО

15.16. поголовье скота в хозяйствах всех категорий.....	62
15.17. поголовье скота по категориям хозяйств на 1 января 2015 г.....	62
15.18. Производство продуктов животноводства в хозяйствах всех категорий..	63
15.19. Производство основных продуктов животноводства.....	63
15.20. Расход кормов в животноводстве.....	64
15.21. Продуктивность скота и птицы в сельскохозяйственных организациях, не относящихся к субъектам малого предпринимательства.....	64

ПРОИЗВОДСТВЕННЫЕ РЕСУРСЫ И ИХ ИСПОЛЬЗОВАНИЕ

15.22. Ресурсы и использование картофеля.....	65
15.23. Ресурсы и использование овощей и бахчевых культур.....	65
15.24. Ресурсы и использование мяса и мясопродуктов.....	66
15.25. Ресурсы и использование молока и молокопродуктов.....	66
15.26. Ресурсы и использование яиц и яйцепродуктов.....	66
15.27. Потребление основных продуктов питания.....	67

16. СТРОИТЕЛЬСТВО

ДЕЯТЕЛЬНОСТЬ СТРОИТЕЛЬНЫХ ОРГАНИЗАЦИЙ

16.1. Число строительных организаций.....	69
16.2. Основные показатели строительной деятельности.....	69
16.3. Объем работ, выполненных по виду деятельности «Строительство» организациями различных форм собственности.....	70
16.4. Наличие и состояние основных строительных машин в строительных организациях.....	70
16.5. Ввод в действие зданий.....	71

ЖИЛИЩНОЕ И СОЦИАЛЬНО-КУЛЬТУРНОЕ СТРОИТЕЛЬСТВО

16.6. Ввод в действие жилых домов.....	72
--	----

16.7. Ввод в действие жилых домов в городах, поселках городского типа и сельской местности.....	72
16.8. Ввод в действие жилых домов в расчете на 1000 человек населения.....	73
16.9. Ввод в действие жилых домов по формам собственности.....	73
16.10. Динамика ввода в действие жилых домов (диаграмма).....	74
16.11. Число построенных квартир и их средний размер.....	75
16.12. Жилые дома, находящиеся в незавершенном строительстве.....	75
16.13. Ввод в действие объектов социально-культурного назначения.....	76

17. ТРАНСПОРТ

17.1. Деятельность автомобильного транспорта.....	78
17.2. Аварийность на транспорте.....	78
17.3. Наличие собственного подвижного состава в организациях всех видов экономической деятельности.....	79
17.4. Наличие автомобильного транспорта, находящегося в собственности физических лиц.....	79
17.5. Эксплуатационная длина путей сообщения по видам транспорта.....	80

18. СВЯЗЬ

18.1. Основные показатели связи общего пользования.....	82
18.2. Городская и сельская телефонная связь общего пользования.....	83
18.3. Доходы от услуг связи.....	84

19. ИНФОРМАЦИОННЫЕ И КОММУНИКАЦИОННЫЕ ТЕХНОЛОГИИ

19.1. Основные показатели организаций, использовавших информационные и коммуникационные технологии.....	86
19.2. Численность специалистов по информационным и коммуникационным технологиям.....	87
19.3. Наличие персональных компьютеров в организациях по видам экономической деятельности.....	88
19.4. Число организаций, использовавших Интернет для взаимодействия с органами управления.....	90
19.5. Число организаций, имевших специальные программные средства и WEB-сайты.....	92

20. ТОРГОВЛЯ

Розничная торговля

20.1. Оборот розничной торговли.....	94
20.2. Оборот розничной торговли по формам торговли.....	94
20.3. Распределение оборота розничной торговли по формам собственности.....	95
20.4. Товарная структура оборота розничной торговли.....	95
20.5. Структура оборота розничной торговли.....	98
20.6. Продажа алкогольных напитков.....	98
20.7. Качество отечественных и импортных товаров, поступивших на потребительский рынок.....	99

20.8. Товарные запасы в розничной торговле.....	100
20.9. Оборот общественного питания.....	101
20.10. Оборот общественного питания по типам хозяйствующих субъектов...	101

ОПТОВАЯ ТОРГОВЛЯ

20.11. Оборот оптовой торговли.....	102
20.12. Продажа отдельных видов продукции (товаров) организациями всех видов экономической деятельности.....	102
20.13. Продажа отдельных видов продукции (товаров) оптовыми организациями.....	103
20.14. Запасы отдельных видов продукции (товаров) в организациях.....	104
20.15. Продажа алкогольной продукции и пива организациями, имеющими лицензию на закупку, хранение и поставки алкогольной и спиртосодержащей пищевой продукции.....	105

21. УСЛУГИ

21.1. Объем платных услуг населению.....	107
21.2. Объем платных услуг в расчете на душу населения по видам.....	107
21.3. Структура платных услуг населению.....	108
21.4. Объем бытовых услуг в расчете на душу населения по видам.....	109
21.5. Структура бытовых услуг населению.....	110

22. НАУЧНЫЕ ИССЛЕДОВАНИЯ И ИННОВАЦИИ

22.1. Численность персонала, занятого научными исследованиями и разработками.....	112
22.2. Численность персонала, занятого научными исследованиями и разработками по секторам деятельности.....	112
22.3. Численность исследователей, выполнявших научные исследования и разработки по видам экономической деятельности.....	112
22.4. Распределение исследователей по областям науки.....	113
22.5. Прием, численность аспирантов 1-5 года обучения и выпуск аспирантов по видам учреждений.....	113
22.6. Распределение численности аспирантов по возрастным группам.....	114
22.7. Выполнение научно-исследовательских работ.....	114
22.8. Внутренние затраты на исследования и разработки по источникам финансирования.....	115
22.9. Внутренние затраты на научные исследования и разработки по видам экономической деятельности.....	116
22.10. Разработка передовых производственных технологий.....	117
22.11. Число используемых передовых производственных технологий по годам внедрения.....	118
22.12. Затраты на технологические, маркетинговые и организационные инновации.....	119

23. ФИНАНСЫ

ФИНАНСОВАЯ ДЕЯТЕЛЬНОСТЬ ОРГАНИЗАЦИЙ

23.1. Сальдированный финансовый результат деятельности организаций по видам экономической деятельности.....	122
23.2. Удельный вес убыточных организаций по видам экономической деятельности.....	123

СОСТОЯНИЕ ВЗАИМОРАСЧЕТОВ В ОРГАНИЗАЦИЯХ ПО ВИДАМ ЭКОНОМИЧЕСКОЙ ДЕЯТЕЛЬНОСТИ

23.3. Задолженность организаций по видам экономической деятельности....	124
23.4. Структура суммарной задолженности по обязательствам организаций по видам экономической деятельности.....	126
23.5. Структура кредиторской и дебиторской задолженности организаций по видам экономической деятельности.....	128
23.6. Превышение кредиторской задолженности над дебиторской организаций по видам экономической деятельности.....	129
23.7. Задолженность организаций по видам экономической деятельности...	130
23.8. Просроченная задолженность по заработной плате обследуемых организаций отдельных видов экономической деятельности.....	131
23.9. Финансовая устойчивость и платежеспособность организаций по видам экономической деятельности.....	133

24. ИНВЕСТИЦИИ

24.1. Инвестиции в основной капитал.....	134
24.2. Инвестиции в основной капитал по видам основных фондов.....	135
24.3. Структура инвестиций в основной капитал по формам собственности...	136
24.4. Инвестиции в основной капитал организаций по видам основных фондов.....	137
24.5. Распределение инвестиций в основной капитал по источникам финансирования.....	138
24.6. Инвестиции в основной капитал организаций по видам экономической деятельности.....	139
24.7. Структура инвестиций в основной капитал направленных на развитие видов экономической деятельности.....	140

25. ЦЕНЫ И ТАРИФЫ

25.1. Индексы потребительских цен и цен производителей.....	143
25.2. Индексы потребительских цен и цен производителей (диаграмма).....	144

ИНДЕКСЫ ПОТРЕБИТЕЛЬСКИХ ЦЕН И СРЕДНИЕ ПОТРЕБИТЕЛЬСКИЕ ЦЕНЫ НА ТОВАРЫ И УСЛУГИ

25.3. Индексы цен (тарифов) на товары и платные услуги населению.....	145
---	-----

25.4. Индексы цен (тарифов) на продовольственные, непродовольственные товары и платные услуги населению (диаграмма).....	146
25.5. Индексы цен (тарифов) на продовольственные, непродовольственные товары и платные услуги населению (диаграмма).....	146
25.6. Индексы цен на отдельные группы товаров.....	147
25.7. Средние цены на отдельные продовольственные товары.....	148
25.8. Соотношение цен на основные виды продовольственных товаров с ценой на говядину.....	149
25.9. Стоимость минимального набора продуктов питания.....	150
25.10. Структура минимального набора продуктов питания (диаграмма).....	151
25.11. Средние цены на отдельные непродовольственные товары.....	152
25.12. Индексы цен (тарифов) на отдельные группы платных услуг населению.....	153
25.13. Средние цены (тарифы) на отдельные виды платных услуг населению.....	153

СРЕДНИЕ ЦЕНЫ НА РЫНКЕ ЖИЛЬЯ

25.14. Средние цены на первичном и вторичном рынках жилья.....	155
--	-----

ИНДЕКСЫ ЦЕН И СРЕДНИЕ ЦЕНЫ ПРОИЗВОДИТЕЛЕЙ

25.15. Индексы цен производителей промышленных товаров по видам экономической деятельности.....	156
25.16. Индексы цен производителей на отдельные виды промышленных товаров.....	158
25.17. Индексы цен производителей товаров по видам экономической деятельности (диаграмма).....	158
25.18. Сводные индексы цен строительной продукции.....	163
25.19. Индексы тарифов на грузовые перевозки основными видами транспорта.....	164
25.20. Индексы цен производителей сельскохозяйственной продукции.....	165
25.21. Средние цены производителей сельскохозяйственной продукции.....	166
25.22. Индексы цен приобретения промышленных товаров и услуг сельскохозяйственными организациями.....	167
25.23. Тарифы на услуги связи для юридических лиц.....	168
25.24. Изменение уровня тарифов на услуги связи для юридических лиц.....	169

26. ВНЕШНЕЭКОНОМИЧЕСКАЯ ДЕЯТЕЛЬНОСТЬ

26.1. Основные показатели внешней торговли.....	170
26.2. Товарная структура экспорта.....	171
26.3. Товарная структура импорта.....	172
26.4. Экспорт и импорт услуг.....	173
26.5. Экспорт и импорт услуг по видам.....	173

**СТАТИСТИЧЕСКИЙ ЕЖЕГОДНИК
САРАТОВСКОЙ ОБЛАСТИ**

2015 год, т.2

СТАТИСТИЧЕСКИЙ СБОРНИК

*Статистический сборник подготовлен отделом сводных
статистических работ и общественных связей
совместно с отделами Саратовстата*

Ответственные за разделы сборника:

С.Н. Жукова
Л.В. Шарипова
Н.В. Корнеева
Ю.Ю. Морозова
М.А. Богословская
И.Б. Горбатова
В.С. Саламут

Ответственный за выпуск М.А. Никитина

Подписано в печать 30.12.2016
Формат 60x84 1/16

Объем 10.2 п.л.
Заказ
Тираж

Отпечатано в ИПС Саратовстата,
Сакко и Ванцетти, 54/60, Саратов, 410029
факс (845-2)27-26-46