

**ФЕДЕРАЛЬНАЯ СЛУЖБА ГОСУДАРСТВЕННОЙ СТАТИСТИКИ
(РОССТАТ)**

**ТЕРРИТОРИАЛЬНЫЙ ОРГАН ФЕДЕРАЛЬНОЙ СЛУЖБЫ
ГОСУДАРСТВЕННОЙ СТАТИСТИКИ ПО БЕЛГОРОДСКОЙ ОБЛАСТИ
(БЕЛГОРОДСТАТ)**

**СТАТИСТИЧЕСКИЙ ЕЖЕГОДНИК
БЕЛГОРОДСКАЯ ОБЛАСТЬ
2013**

статистический сборник

**Белгород
2013**

УДК 332.122 (470.325) (083.41)

ББК 65.9 (2Рос-4Бел)-05

С78

Редакционная коллегия:

О.С. Таранова - Председатель редакционной коллегии

Э.Е. Воинова, Н.Ф. Воронова, Н.Н. Глаголева, Т.М. Курилюк, В.Ф. Лень, В.А. Мазухина, А.Н. Мамин, С.И. Мосьпан, В.В. Овчинников, М.Н. Хахалева, Л.А. Шаповал, Т.И. Яковлева

Статистический ежегодник. Белгородская область. 2013: Стат. сб./
С 78 Белгородстат. - Белгород, 2013. - 612 с.

ISBN 978-5-9901810-9-0

В сборнике представлена информация о социально-экономическом положении Белгородской области в 2012 г. в сравнении с предыдущими годами. По многим показателям данные приведены за 1995, 2000 гг., а по ряду - в более длительной динамике.

Публикуются сведения о населении, его занятости и денежных доходах. Приведена информация о социальной сфере, результатах научных разработок и инновационной деятельности, финансовом состоянии, инвестициях, ценах и тарифах. Помещены данные, характеризующие производство и использование валового регионального продукта. Информация о деятельности организаций представлена по видам экономической деятельности. Отражена внешнеэкономическая деятельность. Приведены отдельные межрегиональные сравнения.

Данные рассчитаны в соответствии с принципами современной методологии.

Для высшего управленческого персонала, руководителей и работников предприятий и организаций, научных, предпринимательских и банковских кругов, профессорско-преподавательского состава, аспирантов и студентов вузов, других заинтересованных пользователей.

УДК 332.122 (470.325) (083.41)

ББК 65.9 (2Рос-4Бел)-05

ISBN 978-5-9901810-9-0

© Белгородстат, 2013

E-mail: Belkomstat@yandex.ru
<http://belg.gks.ru>

ПРЕДИСЛОВИЕ

Настоящий сборник является наиболее полным ежегодным изданием Территориального органа Федеральной службы государственной статистики по Белгородской области, отражающим явления и процессы, происходящие в экономической и социальной жизни области.

Сборник подготовлен на основе данных, получаемых органами государственной статистики от предприятий, организаций, населения путем проведения переписей, выборочных обследований и других форм статистического наблюдения, данных различных ведомств и др.

Открывает сборник информация об основных социально-экономических характеристиках Белгородской области. В разделе "Государственное устройство, общественные объединения и религиозные организации" публикуются сведения о работниках, занятых в государственных органах и органах местного самоуправления. Приведена информация, характеризующая географические и климатические условия области, данные об окружающей природной среде.

Широко представлена информация о населении, его занятости и уровне благосостояния. Специальные разделы посвящены характеристике основных областей социальной сферы. Приведены сведения о производстве валового регионального продукта и его использовании. Один из разделов сборника содержит общую характеристику предприятий и организаций, информацию о малом предпринимательстве, деятельности организаций с участием иностранного капитала и приватизации.

Значительное место в сборнике отведено показателям, которые характеризуют положение в организациях отдельных видов экономической деятельности - сельского и лесного хозяйства, рыболовства и рыбоводства, строительства, транспорта и связи, в организациях, обслуживающих население. Публикуются сведения о деятельности организаций добывающих, обрабатывающих производств и производства и распределения электроэнергии, газа и воды. Представлены результаты конъюнктурных обследований деловой активности организаций. Публикуются данные о результатах научных разработок и инновационной деятельности. Приведены сведения о финансовом состоянии организаций, инвестициях, ценах и тарифах. Один из разделов посвящен внешнеэкономической деятельности.

В сборнике публикуются основные итоги Всероссийской переписи населения 2010 года. Относительные показатели за 2003-2010 годы рассчитаны с использованием численности населения с учетом итогов ВПН-2010.

Социально-экономические показатели в сборнике приводятся в разрезе видов экономической деятельности в соответствии с Общероссийским классификатором видов экономической деятельности (ОКВЭД), введенным в действие на территории России с 2003 г. согласно постановлению Госстандарта России от 06.11.2001 №454, с учетом пересчетов данных по показателям, ранее опубликованным по отраслям экономики согласно действовавшему Общесоюзному классификатору отраслей народного хозяйства (ОКОНХ).

В сборнике сформирован раздел "Межрегиональные сравнения", содержащий основные социально-экономические индикаторы развития регионов, входящих в Центральный федеральный округ.

Статистические данные приведены в основном за 1995, 2000, 2005-2012 годы с учетом сопоставимости показателей.

Настоящий сборник содержит в целом тот же круг статистических показателей, что и предыдущее издание. Вместе с тем сборник дополнен рядом таблиц, а некоторые публиковавшиеся ранее таблицы в данном издании не представлены. По отдельным показателям данные за предыдущие годы уточнены по сравнению с опубликованными ранее, за 2012 год в ряде случаев являются предварительными.

ОТВЕТСТВЕННЫЕ ЗА РАЗДЕЛЫ СБОРНИКА

		Телефоны
Основные социально-экономические характеристики Белгородской области. Государственное устройство, общественные объединения и религиозные организации. Климат и природные ресурсы. Межрегиональные сравнения.	Хахалева М.Н.	23-57-05
Охрана окружающей среды. Сельское и лесное хозяйство. Население.	Шаповал Л.А. Курилюк Т.М.	23-57-09 23-57-27
Труд. Уровень жизни населения. Образование. Здравоохранение. Культура, отдых и туризм. Правонарушения.	Мосьпан С.И.	23-57-28
Жилищные условия населения. Производство и использование валового регионального продукта, основные фонды. Малое предпринимательство. Деятельность организаций с участием иностранного капитала. Добыча полезных ископаемых, обрабатывающие производства, производство и распределение электроэнергии, газа и воды. Рыболовство и рыбоводство. Строительство. Транспорт. Связь. Информационные и коммуникационные технологии. Торговля и услуги. Научные исследования и инновации. Инвестиции. Внешнеэкономическая деятельность.	Воинова Э.Е.	23-57-07
Общая характеристика предприятий и организаций. Финансы. Приватизация. Цены и тарифы.	Емельянов Н.Р. Яковлева Т.И.	23-57-20 23-57-31

СПИСОК СОКРАЩЕНИЙ

тыс. - тысяча	км ² - квадратный километр	Гкал - гигакалория
млн. - миллион	г - грамм	л.с. - лошадиная сила
млрд. - миллиард	кг - килограмм	г. - год
трлн. - триллион	ц - центнер	долл. - доллар
мм - миллиметр	т - тонна	руб. - рубль
м - метр	т-км - тонно-километр	р. - раз
пог. м - погонный метр	л - литр	шт. - штука
м ² - квадратный метр	дкл - декалитр	экз. - экземпляр
м ³ - кубический метр	га - гектар	
км - километр	кВт-ч - киловатт-час	

В сборнике приняты условные обозначения:

- явление отсутствует;
- ... данных не имеется;
- 0,0 значение показателя меньше единицы измерения.

- В отдельных случаях незначительные расхождения между итогом и суммой слагаемых объясняются округлением данных.
- Значения стоимостных показателей, начиная с 1998 года, приведены с учетом изменения нарицательной стоимости российских денежных знаков (уменьшение в 1000 раз) и в масштабе цен, действующем с 1 января 1998 г., за остальные годы - в нарицательной стоимости денежных знаков соответствующих лет.

СОДЕРЖАНИЕ
СОДЕРЖАНИЕ

ПРЕДИСЛОВИЕ	3
1. ОСНОВНЫЕ СОЦИАЛЬНО-ЭКОНОМИЧЕСКИЕ ХАРАКТЕРИСТИКИ БЕЛГОРОДСКОЙ ОБЛАСТИ	9
2. ГОСУДАРСТВЕННОЕ УСТРОЙСТВО, ОБЩЕСТВЕННЫЕ ОБЪЕДИНЕНИЯ И РЕЛИГИОЗНЫЕ ОРГАНИЗАЦИИ	19
3. ПРИРОДНЫЕ РЕСУРСЫ И ОХРАНА ОКРУЖАЮЩЕЙ СРЕДЫ	27
КЛИМАТ И ПРИРОДНЫЕ РЕСУРСЫ	31
ОХРАНА ОКРУЖАЮЩЕЙ СРЕДЫ	33
4. НАСЕЛЕНИЕ	41
ИТОГИ ВСЕРОССИЙСКОЙ ПЕРЕПИСИ НАСЕЛЕНИЯ 2010 ГОДА	43
ОЦЕНКА ЧИСЛЕННОСТИ НАСЕЛЕНИЯ	54
ПОКАЗАТЕЛИ ЕСТЕСТВЕННОГО ДВИЖЕНИЯ НАСЕЛЕНИЯ	59
БРАКИ И РАЗВОДЫ	63
МИГРАЦИЯ	64
5. ТРУД	69
ЗАНЯТОСТЬ И БЕЗРАБОТИЦА	71
ПРИЕМ И ВЫБЫТИЕ РАБОТНИКОВ, ИСПОЛЬЗОВАНИЕ РАБОЧЕГО ВРЕМЕНИ	90
УСЛОВИЯ ТРУДА, ПРОИЗВОДСТВЕННЫЙ ТРАВМАТИЗМ	93
6. УРОВЕНЬ ЖИЗНИ НАСЕЛЕНИЯ	103
ИНДИКАТОРЫ УРОВНЯ ЖИЗНИ НАСЕЛЕНИЯ	106
ДОХОДЫ НАСЕЛЕНИЯ	109
ПЕНСИОННОЕ И СОЦИАЛЬНОЕ ОБЕСПЕЧЕНИЕ	112
СОЦИАЛЬНО-ЭКОНОМИЧЕСКАЯ ДИФФЕРЕНЦИАЦИЯ НАСЕЛЕНИЯ ПО ДОХОДАМ	118
РАСХОДЫ, СБЕРЕЖЕНИЯ И ИМУЩЕСТВО НАСЕЛЕНИЯ	121
ПОТРЕБЛЕНИЕ ПРОДУКТОВ ПИТАНИЯ	129
ЖИЛИЩНЫЕ УСЛОВИЯ НАСЕЛЕНИЯ	130
7. ОБРАЗОВАНИЕ	141
ДОШКОЛЬНОЕ ОБРАЗОВАНИЕ	148
ИНТЕРНАТНЫЕ УЧРЕЖДЕНИЯ ДЛЯ ДЕТЕЙ	151
ОБЩЕЕ ОБРАЗОВАНИЕ	152
НАЧАЛЬНОЕ ПРОФЕССИОНАЛЬНОЕ ОБРАЗОВАНИЕ	162
СРЕДНЕЕ ПРОФЕССИОНАЛЬНОЕ ОБРАЗОВАНИЕ	164
ВЫСШЕЕ ПРОФЕССИОНАЛЬНОЕ ОБРАЗОВАНИЕ	169

8. ЗДРАВООХРАНЕНИЕ	181
ЛЕЧЕБНО-ПРОФИЛАКТИЧЕСКАЯ ПОМОЩЬ НАСЕЛЕНИЮ	183
ЗАБОЛЕВАЕМОСТЬ НАСЕЛЕНИЯ	190
ИНВАЛИДНОСТЬ НАСЕЛЕНИЯ	198
9. КУЛЬТУРА, ОТДЫХ И ТУРИЗМ.....	201
10. ПРАВОНАРУШЕНИЯ.....	213
11. ПРОИЗВОДСТВО И ИСПОЛЬЗОВАНИЕ ВАЛОВОГО РЕГИОНАЛЬНОГО ПРОДУКТА, ОСНОВНЫЕ ФОНДЫ.....	221
ПРОИЗВОДСТВО И ИСПОЛЬЗОВАНИЕ ВАЛОВОГО РЕГИОНАЛЬНОГО ПРОДУКТА.....	224
ОСНОВНЫЕ ФОНДЫ	248
12. ПРЕДПРИЯТИЯ И ОРГАНИЗАЦИИ.....	263
ОБЩАЯ ХАРАКТЕРИСТИКА ПРЕДПРИЯТИЙ И ОРГАНИЗАЦИЙ.....	265
МАЛОЕ ПРЕДПРИНИМАТЕЛЬСТВО	271
ДЕЯТЕЛЬНОСТЬ ОРГАНИЗАЦИЙ С УЧАСТИЕМ ИНОСТРАННОГО КАПИТАЛА.....	279
ПРИВАТИЗАЦИЯ.....	281
13. ДОБЫЧА ПОЛЕЗНЫХ ИСКОПАЕМЫХ, ОБРАБАТЫВАЮЩИЕ ПРОИЗВОДСТВА, ПРОИЗВОДСТВО И РАСПРЕДЕЛЕНИЕ ЭЛЕКТРОЭНЕРГИИ, ГАЗА И ВОДЫ.....	287
ОБЩЕЭКОНОМИЧЕСКИЕ ПОКАЗАТЕЛИ	290
ДОБЫЧА ПОЛЕЗНЫХ ИСКОПАЕМЫХ	298
ОБРАБАТЫВАЮЩИЕ ПРОИЗВОДСТВА.....	298
ПРОИЗВОДСТВО ПИЩЕВЫХ ПРОДУКТОВ, ВКЛЮЧАЯ НАПИТКИ, И ТАБАКА	298
ТЕКСТИЛЬНОЕ И ШВЕЙНОЕ ПРОИЗВОДСТВО	299
ОБРАБОТКА ДРЕВЕСИНЫ И ПРОИЗВОДСТВО ИЗДЕЛИЙ ИЗ ДЕРЕВА.....	299
ЦЕЛЛЮЛОЗНО-БУМАЖНОЕ ПРОИЗВОДСТВО; ИЗДАТЕЛЬСКАЯ И ПОЛИГРАФИЧЕСКАЯ ДЕЯТЕЛЬНОСТЬ	300
ХИМИЧЕСКОЕ ПРОИЗВОДСТВО.....	300
ПРОИЗВОДСТВО РЕЗИНОВЫХ И ПЛАСТМАССОВЫХ ИЗДЕЛИЙ.....	300
ПРОИЗВОДСТВО ПРОЧИХ НЕМЕТАЛЛИЧЕСКИХ МИНЕРАЛЬНЫХ ПРОДУКТОВ	301
МЕТАЛЛУРГИЧЕСКОЕ ПРОИЗВОДСТВО И ПРОИЗВОДСТВО ГОТОВЫХ МЕТАЛЛИЧЕСКИХ ИЗДЕЛИЙ	301
ПРОЧИЕ ПРОИЗВОДСТВА	301
ПРОИЗВОДСТВО И РАСПРЕДЕЛЕНИЕ ЭЛЕКТРОЭНЕРГИИ, ГАЗА И ВОДЫ	302

14. СЕЛЬСКОЕ И ЛЕСНОЕ ХОЗЯЙСТВО.....	305
СЕЛЬСКОЕ ХОЗЯЙСТВО	307
ОСНОВНЫЕ ПОКАЗАТЕЛИ СЕЛЬСКОГО ХОЗЯЙСТВА	307
РАСТЕНИЕВОДСТВО	314
ЖИВОТНОВОДСТВО	319
ПРОДОВОЛЬСТВЕННЫЕ РЕСУРСЫ И ИХ ИСПОЛЬЗОВАНИЕ	322
ЛЕСНОЕ ХОЗЯЙСТВО	325
15. РЫБОЛОВСТВО И РЫБОВОДСТВО	329
16. СТРОИТЕЛЬСТВО.....	331
ДЕЯТЕЛЬНОСТЬ СТРОИТЕЛЬНЫХ ОРГАНИЗАЦИЙ	333
ВВОД В ДЕЙСТВИЕ ОТДЕЛЬНЫХ ПРОИЗВОДСТВЕННЫХ МОЩНОСТЕЙ, ЖИЛЫХ ДОМОВ, ОБЪЕКТОВ СОЦИАЛЬНО-КУЛЬТУРНОГО НАЗНАЧЕНИЯ	338
17. ТРАНСПОРТ	345
ГРУЗОВЫЕ ПЕРЕВОЗКИ	348
ПАССАЖИРСКИЕ ПЕРЕВОЗКИ	349
ТРАНСПОРТНЫЕ СРЕДСТВА И ПУТИ СООБЩЕНИЯ	352
АВАРИЙНОСТЬ НА ТРАНСПОРТЕ	355
18. СВЯЗЬ	357
19. ИНФОРМАЦИОННЫЕ И КОММУНИКАЦИОННЫЕ ТЕХНОЛОГИИ	365
20. ТОРГОВЛЯ И УСЛУГИ	383
РОЗНИЧНАЯ ТОРГОВЛЯ.....	392
ОПТОВАЯ ТОРГОВЛЯ	403
УСЛУГИ.....	405
21. НАУЧНЫЕ ИССЛЕДОВАНИЯ И ИННОВАЦИИ	413
ОРГАНИЗАЦИИ, ВЫПОЛНЯВШИЕ ИССЛЕДОВАНИЯ И РАЗРАБОТКИ.....	416
КАДРЫ НАУКИ.....	416
ПОДГОТОВКА НАУЧНЫХ КАДРОВ	418
ФИНАНСИРОВАНИЕ НАУКИ	421
РЕЗУЛЬТАТИВНОСТЬ ИССЛЕДОВАНИЙ И РАЗРАБОТОК	424
ТЕХНОЛОГИЧЕСКИЕ, ОРГАНИЗАЦИОННЫЕ И МАРКЕТИНГОВЫЕ ИННОВАЦИИ.....	427
22. ФИНАНСЫ	437
ГОСУДАРСТВЕННЫЕ ФИНАНСЫ	440
ДЕНЕЖНО-КРЕДИТНАЯ СИСТЕМА	444
ФИНАНСОВЫЕ РЕЗУЛЬТАТЫ И ПЛАТЕЖЕСПОСОБНОСТЬ ОРГАНИЗАЦИЙ ...	447
СОСТОЯНИЕ ВЗАИМОРАСЧЕТОВ В ОРГАНИЗАЦИЯХ ПО ВИДАМ ЭКОНОМИЧЕСКОЙ ДЕЯТЕЛЬНОСТИ	471

СОДЕРЖАНИЕ

23. ИНВЕСТИЦИИ	493
ИНВЕСТИЦИИ В НЕФИНАНСОВЫЕ АКТИВЫ	495
ФИНАНСОВЫЕ ВЛОЖЕНИЯ	505
ИНОСТРАННЫЕ ИНВЕСТИЦИИ	511
24. ЦЕНЫ И ТАРИФЫ	517
ИНДЕКСЫ ПОТРЕБИТЕЛЬСКИХ ЦЕН И СРЕДНИЕ ПОТРЕБИТЕЛЬСКИЕ ЦЕНЫ НА ТОВАРЫ И УСЛУГИ.....	519
ИНДЕКСЫ ЦЕН И СРЕДНИЕ ЦЕНЫ НА РЫНКЕ ЖИЛЬЯ.....	527
ИНДЕКСЫ ЦЕН И СРЕДНИЕ ЦЕНЫ ПРОИЗВОДИТЕЛЕЙ.....	528
25. ВНЕШНЕЭКОНОМИЧЕСКАЯ ДЕЯТЕЛЬНОСТЬ	539
26. МЕЖРЕГИОНАЛЬНЫЕ СРАВНЕНИЯ	549

ОСНОВНЫЕ СОЦИАЛЬНО-ЭКОНОМИЧЕСКИЕ ХАРАКТЕРИСТИКИ БЕЛГОРОДСКОЙ ОБЛАСТИ

ОСНОВНЫЕ СОЦИАЛЬНО-ЭКОНОМИЧЕСКИЕ ХАРАКТЕРИСТИКИ БЕЛГОРОДСКОЙ ОБЛАСТИ

1.1. Основные социально-экономические показатели	11
1.2. Темпы роста (снижения) основных социально-экономических показателей	16
1.3. Темпы роста (снижения) основных экономических показателей в 2011 и 2012 гг. (диаграмма)	17
1.4. Один день Белгородской области	18

1.1. ОСНОВНЫЕ СОЦИАЛЬНО-ЭКОНОМИЧЕСКИЕ ПОКАЗАТЕЛИ¹⁾

	1995	2000	2005	2008	2009	2010	2011	2012
Численность населения (на конец года), тыс. человек	1467,6	1507,0	1511,7	1526,3	1531,8	1532,4	1536,1	1541,0
Естественный прирост, убыль (-) населения:								
всего,								
тыс. человек на 1000 человек населения	-7,9	-11,2	-10,7	-5,6	-5,2	-5,4	-4,6	-3,7
Миграционный прирост, убыль (-) населения:								
всего,								
тыс. человек на 1000 человек населения	-5,4	-7,5	-7,1	-3,7	-3,4	-3,5	-3,0	-2,4
Среднегодовая численность занятых в экономике ²⁾ , тыс. человек	678,9	671,3	674,7	695,3	693,0	693,5	698,1	700,1
Численность безработных (в среднем за год) ^{3) 4)} , тыс. человек	40,9	44,9	42,0	29,6	37,4	40,6	33,2	29,5
Численность безработных, зарегистрированных в государственных учреждениях службы занятости населения (на конец года) ⁵⁾ , тыс. человек	7,0	5,3	10,4	10,2	14,0	11,3	10,2	8,1
Численность пенсионеров (на конец года) ⁶⁾ , тыс. человек	416,2	446,3	462,1	461,1	466,5	471,2	478,0	485,3
Численность населения с денежными доходами ниже величины прожиточного минимума ^{4) 7)} , тыс. человек	290,2	504,0 ⁸⁾	273,7	152,0	154,2	126,0	131,7	101,3

ОСНОВНЫЕ СОЦИАЛЬНО-ЭКОНОМИЧЕСКИЕ ХАРАКТЕРИСТИКИ БЕЛГОРОДСКОЙ ОБЛАСТИ

Продолжение табл. 1.1

	1995	2000	2005	2008	2009	2010	2011	2012
в процентах от общей численности населения	19,9	33,6 ¹⁰⁾	18,1	10,0	10,1	8,2	8,6	6,6
Среднедушевые денежные доходы населения (в месяц) ⁴⁾ , руб. (1995 г. - тыс. руб.)	392,5	1554,5	5275,8	12748,9	14146,7	16992,8	18799,7	21412,7
Среднемесячная номинальная начисленная заработная плата работников организаций, руб. (1995 г. - тыс. руб.)	365,9	1717,0	6775,4	13508,5	14061,0	15938,4	17667,6	20002,1
Средний размер назначенных пенсий (на конец года) ⁹⁾ , руб. (1995 г. - тыс. руб.)	216,5	779,1	2374,5	4297,3	5856,0	7255,3	7919,5	8776,9
Валовой региональный продукт: всего, млн. руб. (1995 г. - млрд. руб.)	11507	42075	144988	317656	304345	398361	511663	...
на душу населения ⁴⁾ , руб. (1995 г. - тыс. руб.)	7875	27970	95911	208548	199046	260016	333502	...
Валовое накопление основного капитала ¹⁰⁾ , млн. руб.	...	9593	36606	108687	75887	102177	131931	...
Расходы на конечное потребление, млн. руб. (1995 г. - млрд. руб.)	6889	30968	78240	188583	202496	229897	266918	...
Фактическое конечное потребление домашних хозяйств, млн. руб. (1995 г. - млрд. руб.)	6565	29215	72562	168436	186442	211548	246316	...

ОСНОВНЫЕ СОЦИАЛЬНО-ЭКОНОМИЧЕСКИЕ ХАРАКТЕРИСТИКИ БЕЛГОРОДСКОЙ ОБЛАСТИ

Продолжение табл. 1.1

	1995	2000	2005	2008	2009	2010	2011	2012
Основные фонды в экономике (по полной учетной стоимости; на конец года), млн. руб. (1995 г. - млрд. руб.)	51367	154391	295272	507024	586006	671563	784916	920948 ¹¹⁾
Ввод в действие основных фондов, млн. руб.	...	7614	26128	65363	74266	78382	89868	110976
Объем отгруженных товаров собственного производства, выполненных работ и услуг собственными силами по видам экономической деятельности, млн. руб.:								
добыча полезных ископаемых	40389,9	62221,5	35375,3	73552,4	110158,1	94390,0
обрабатывающие производства	101733,7	270780,7	241638,3	310568,4	369160,5	409329,8
производство и распределение электроэнергии, газа и воды	14705,8	17132,2	18758,1	22302,0	25057,8	25259,0
Продукция сельского хозяйства, млн. руб. (1995 г. - млрд. руб.)	3310,9	15109,2	32690,6	78701,3	89521,5	98100,9	134619,8	149265,4
в том числе:								
продукция растениеводства	1740,2	7639,9	13856,7	27654,1	25398,2	23309,2	45525,4	46450,4
продукция животноводства	1570,7	7469,3	18833,9	51047,3	64123,3	74791,7	89094,4	102815,0
Ввод в действие общей площади жилых домов, тыс. м ²	817,7	703,7	830,8	1112,2	1097,3	1100,4	1148,2	1215,2
Грузооборот транспорта общего пользования, млн. т·км	8839,5	8881,8	11781,5	13645,5	11846,2	12851,8	13508,8	13449,4
Пассажирооборот транспорта общего пользования, млн. пассажирокилометров	4830,1	4791,7	3765,0	3844,9	3322,8	3213,3	3097,4	3063,8

ОСНОВНЫЕ СОЦИАЛЬНО-ЭКОНОМИЧЕСКИЕ ХАРАКТЕРИСТИКИ БЕЛГОРОДСКОЙ ОБЛАСТИ

Продолжение табл. 1.1

	1995	2000	2005	2008	2009	2010	2011	2012
Оборот розничной торговли, млн. руб. (1995 г. - млрд. руб.)	3857,5	17781,1	45614,2	113627,5	125594,4	143302,0	166558,3	199861,1
Платные услуги населению, млн. руб. (1995 г. - млрд. руб.)	732,7	3162,1	13640,6	30665,7	37793,1	44436,7	49775,7	53115,2
Доходы консолидированного бюджета, млн. руб. (1995 г. - млрд. руб.)	1737,9	5396,8	24730,7	56852,7	55738,2	63512,8	81394,9	78056,2
Расходы консолидированного бюджета, млн. руб. (1995 г. - млрд. руб.)	1742,3	5203,9	25783,9	59063,8	60848,2	65105,7	83780,3	82653,3
Профицит, дефицит (-) консолидированного бюджета, млн. руб. (1995 г. - млрд. руб.)	-4,4	192,9	-1053,2	-2211,1	-5110,0	-1592,9	-2385,4	-4597,1
Сальдированный финансовый результат (прибыль минус убыток) в экономике, млн. руб. (1995 г. - млрд. руб.)	2751,1	4840,1	39916,8	72594,7	27967,1	77244,5	130560,9	112813,7
Инвестиции в основной капитал, млн. руб. (1995 г. - млрд. руб.)	2675,7	9241,8	35021,9	104217,6	73126,6	96313,0	125993,5	136201,6
Индекс потребительских цен (декабрь к декабрю предыдущего года), процентов	228,4	120,9	112,6	113,6	108,9	109,0	105,5	106,2
Индекс цен производителей промышленных товаров (декабрь к декабрю предыдущего года), процентов	257,4	124,0	99,5	113,6	92,1	128,1	107,3	101,9

ОСНОВНЫЕ СОЦИАЛЬНО-ЭКОНОМИЧЕСКИЕ ХАРАКТЕРИСТИКИ БЕЛГОРОДСКОЙ ОБЛАСТИ

Продолжение табл. 1.1

	1995	2000	2005	2008	2009	2010	2011	2012
Индекс цен производителей сельскохозяйственной продукции (декабрь к декабрю предыдущего года), процентов	...	123,6	104,6	103,6	105,0	116,5	98,6	105,9
Сводный индекс цен строительной продукции (декабрь к декабрю предыдущего года), процентов	...	120,6	113,1	112,4	95,7	110,5	110,2	106,1
Индекс тарифов на грузовые перевозки (декабрь к декабрю предыдущего года), процентов	276,9	136,4	116,9	119,4	91,9	104,9	114,8	109,3
Внешнеторговый оборот ¹²⁾ , млн. долл. США	931,2	1062,0	3395,0	8817,7	3899,0	6905,2	10495,4	8874,1
в том числе:								
экспорт	620,7	473,2	1415,1	3770,1	1761,9	2704,1	3840,1	3632,8
импорт	310,5	588,8	1979,9	5047,6	2137,1	4201,1	6655,3	5241,3

¹⁾ Данные в стоимостном выражении приведены в фактически действовавших ценах; за 2000-2011 гг. - в масштабе цен, действующем с 1 января 1998 г.

²⁾ Данные приведены по основному виду экономической деятельности.

³⁾ По материалам выборочного обследования населения по проблемам занятости (по методологии МОТ).

⁴⁾ За 2005-2010 гг. показатели рассчитаны с использованием численности населения с учетом итогов ВПН-2010.

⁵⁾ По данным управления по труду и занятости населения Белгородской области.

⁶⁾ Данные приведены по пенсионерам, состоящим на учете в отделении Пенсионного фонда Российской Федерации по Белгородской области (1995, 2000 гг. - в органах социальной защиты населения). 2008, 2010 и 2011 гг. - на 1 января года, следующего за отчетным.

⁷⁾ Оценка на основе материалов выборочного обследования бюджетов домашних хозяйств и макроэкономического показателя среднедушевых денежных доходов населения

⁸⁾ В расчетах использованы ретроспективные оценки величины прожиточного минимума, полученные на основе проекта закона Белгородской области "О потребительской корзине в Белгородской области".

⁹⁾ 1995, 2000 гг. - с учетом компенсации. 2008, 2010 и 2011 гг. - на 1 января года, следующего за отчетным.

¹⁰⁾ Включая приобретение за вычетом выбытия ценностей.

¹¹⁾ С учетом переоценки, проведенной коммерческими организациями на конец 2012 года.

¹²⁾ По данным таможенной статистики. Без учета данных о внешней торговле с Республикой Беларусь и с 1 июля 2010 г. с Республикой Казахстан.

1.2. ТЕМПЫ РОСТА (СНИЖЕНИЯ) ОСНОВНЫХ СОЦИАЛЬНО-ЭКОНОМИЧЕСКИХ ПОКАЗАТЕЛЕЙ

(стоимостные показатели в сопоставимых ценах; в процентах к предыдущему году)

	1995	2000	2005	2008	2009	2010	2011	2012
Численность населения (на конец года) ¹⁾	100,9	100,4	100,0	100,4	100,4	100,04	100,2	100,3
Численность безработных (в среднем за год) ^{1) 2)}	114,0	51,5	91,6	94,4	126,0	108,5	81,8	88,8
Численность безработных, зарегистрированных в государственных учреждениях службы занятости населения (на конец года) ³⁾	139,9	106,3	92,6	124,1	136,4	81,1	89,9	79,3
Численность пенсионеров (на конец года) ⁴⁾	102,0	100,6	101,3	100,3	101,2	101,0	101,4	101,5
Численность населения с денежными доходами ниже величины прожиточного минимума ⁵⁾	143,2	139,1 ⁶⁾	87,3	80,6	101,4	81,7	104,5	76,9
Реальные денежные доходы населения	83,8	107,0	112,7	118,6	99,8	112,2	102,4	110,1
Реальная начисленная заработная плата	71,5	117,0	111,5	112,3	93,3	105,7	102,4	109,1
Реальный размер назначенных пенсий (на конец года) ⁷⁾	88,9	131,2	111,6	109,0	125,1	113,1	106,0	103,6
Валовой региональный продукт ⁸⁾	99,6	113,5	107,4	112,3	101,5	109,8	111,0	...
Фактическое конечное потребление домашних хозяйств ⁸⁾	...	111,8	105,8	115,5	99,2	105,1	107,5	...
Основные фонды в экономике (на конец года)	100,2	90,3	103,5	103,8	104,9	105,8	107,8	...
Промышленное производство ⁹⁾	98,4	109,1	112,9	112,7	103,5	111,8	106,8	105,2
Продукция сельского хозяйства	92,4	120,3	114,8	127,2	108,7	100,0	132,1	108,4
Ввод в действие общей площади жилых домов	136,5	90,3	102,9	104,5	98,7	100,3	104,3	105,8
Грузооборот транспорта общего пользования	200,7	111,7	99,6	99,6	86,8	108,5	105,1	99,6
Пассажирооборот транспорта общего пользования	87,9	107,6	95,6	100,8	86,4	96,7	96,4	98,9
Оборот розничной торговли	88,0	103,2	113,4	119,7	100,8	108,3	109,1	115,7
Платные услуги населению	72,2	103,4	102,5	119,9	106,9	108,2	102,6	103,1

Продолжение табл. 1.2

	1995	2000	2005	2008	2009	2010	2011	2012
Сальдированный финансовый результат (прибыль минус убыток) в экономике (по сопоставимому кругу организаций) ¹⁰⁾	256,0	190,3	152,9	113,4	37,9	256,0	165,8	86,5
Инвестиции в основной капитал ⁸⁾	91,0	98,7	134,0	105,9	73,1	122,3	118,4	100,9
Внешнеторговый оборот ¹¹⁾	...	121,9	148,2	138,5	44,2	177,1	152,0	84,6

¹⁾ За 2005-2010 гг. - с учетом итогов ВПН-2010.

²⁾ По материалам выборочного обследования населения по проблемам занятости (по методологии МОТ).

³⁾ По данным управления по труду и занятости населения Белгородской области.

⁴⁾ Данные приведены по пенсионерам, состоящим на учете в отделении Пенсионного фонда Российской Федерации по Белгородской области (1995, 2000 гг. - в органах социальной защиты населения), 2008, 2010 и 2011 гг. - на 1 января года, следующего за отчетным.

⁵⁾ Оценка на основе материалов выборочного обследования бюджетов домашних хозяйств и макроэкономического показателя среднедушевых денежных доходов населения. За 2005-2010 гг. показатель рассчитан с использованием численности населения с учетом итогов ВПН-2010.

⁶⁾ В расчетах использованы ретроспективные оценки величины прожиточного минимума, полученные на основе проекта закона Белгородской области "О потребительской корзине в Белгородской области".

⁷⁾ 1995, 2000 гг. - с учетом компенсации. 2008, 2010 и 2011 гг. - на 1 января года, следующего за отчетным.

⁸⁾ В постоянных ценах.

⁹⁾ Данные приведены по индексу производства, рассчитанному по видам экономической деятельности "Добыча полезных ископаемых", "Обрабатывающие производства", "Производство и распределение электроэнергии, газа и воды".

¹⁰⁾ В фактически действовавших ценах. По данным бухгалтерской отчетности.

¹¹⁾ В фактически действовавших ценах. По данным таможенной статистики. Без учета данных о внешней торговле с Республикой Беларусь и с 1 июля 2010 г. с Республикой Казахстан.

1.3. ТЕМПЫ РОСТА (СНИЖЕНИЯ) ОСНОВНЫХ ЭКОНОМИЧЕСКИХ ПОКАЗАТЕЛЕЙ в 2011 и 2012 гг.

(стоимостные показатели в сопоставимых ценах; в процентах к предыдущему году)

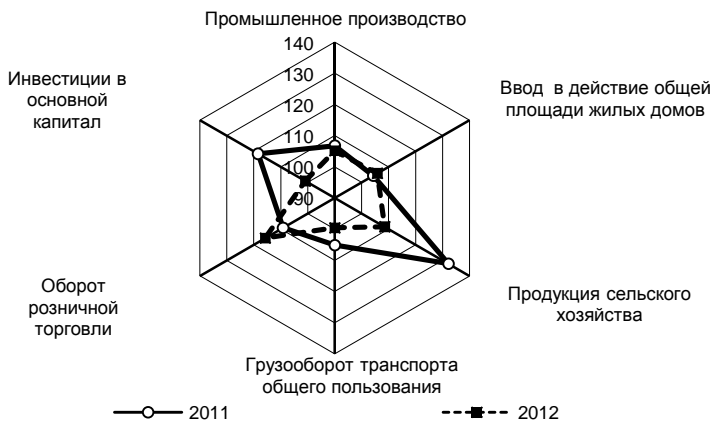

1.4. ОДИН ДЕНЬ БЕЛГОРОДСКОЙ ОБЛАСТИ

(в среднем за сутки; исходя из календарного числа дней в году)

	1995	2000	2005	2008	2009	2010	2011	2012
Производство основных видов продукции:								
концентрат железорудный, тыс. т	71,6 ¹⁾	84,2	91,0	91,0	79,9	93,4	102,4	102,0
портландцемент, цемент глиноземистый, цемент шлаковый и аналогичные цементы гидравлические, тыс. т	9,6	9,4	13,7	10,6	10,7	13,4	14,6	14,8
свинина парная, остывшая, охлажденная, т	50,0	33,8	44,3	129,0	379,2	571,1	612,1	862,2
мясо и субпродукты пищевые домашней птицы, т	13,9	23,0	298,2	945,5	1190,2	1409,0	1553,1	1665,9
цельномолочная продукция (в пересчете на молоко), т	129,0	157,0	491,0	571,4	568,7	610,5	626,8	655,1
сахар, т	1212,7	2648,3	2028,7	1974,6	1637,2	1522,8	2215,2	1502,5
комбикорма, т	927,7	925,2	2051,0	5815,3	6849,7	8080,6	8376,5	10297,7
Производство основных продуктов животноводства (в хозяйствах всех категорий), т:								
скот и птица на убой (в убойном весе)	310	315	556	1472	1850	2162	2396	2791
молоко	2136	1652	1419	1566	1595	1527	1476	1524
яйца, тыс. шт.	1288	1550	2219	3866	3772	4069	4088	3930
Введено в действие общей площади жилых домов, тыс. м ²	2,2	1,9	2,3	3,0	3,0	3,0	3,1	3,3
Отправлено железнодорожным транспортом общего пользования:								
грузов, тыс. т	92,1	106,8	119,4	110,7	105,2	131,1	155,7	155,8
пассажиров, тыс. человек	20,2	25,1	25,6	21,2	18,8	14,7	12,6	10,6
Перевезено автомобильным транспортом общего пользования:								
грузов, тыс. т	25,5	18,2	13,8	17,1	17,7	17,2	19,3	20,3
пассажиров, тыс. человек	503,8	605,4	412,4	425,4	426,1	426,3	413,9	399,3
Родилось детей	38	33	37	46	46	46	47	49
Умерло человек	59	64	66	61	60	60	59	59
Заключено браков, пар	33	25	33	34	35	36	41	34

¹⁾ Руда железная товарная.

**ГОСУДАРСТВЕННОЕ УСТРОЙСТВО,
ОБЩЕСТВЕННЫЕ ОБЪЕДИНЕНИЯ И
РЕЛИГИОЗНЫЕ ОРГАНИЗАЦИИ**

ГОСУДАРСТВЕННОЕ УСТРОЙСТВО, ОБЩЕСТВЕННЫЕ ОБЪЕДИНЕНИЯ
И РЕЛИГИОЗНЫЕ ОРГАНИЗАЦИИ

2.1. Число муниципальных образований по типам на 1 января 2013 г.	22
Численность населения муниципальных районов и городских округов Белгородской области на 1 января 2013 г. (картограмма).....	23
Плотность населения муниципальных районов и городских округов Белгородской области на 1 января 2013 г. (картограмма).....	24
Численность населения городов Белгородской области на 1 января 2013 г.	25
2.2. Численность работников государственных органов и органов местного самоуправления по ветвям власти	26
2.3. Распределение численности работников государственных органов и органов местного самоуправления по ветвям власти на конец 2012 г. (диаграмма).....	26
2.4. Численность работников государственных органов белгородской области и органов местного самоуправления по ветвям власти	27
2.5. Число общественных объединений и организаций, зарегистрированных в Белгородской области, на 1 января 2013 г.	27
2.6. Число религиозных организаций, зарегистрированных в Белгородской области, на 1 января 2013 г.	28
Методологические пояснения.....	28

Белгородская область является субъектом Российской Федерации. Статус Белгородской области определяется Конституцией Российской Федерации и Уставом Белгородской области. В области признаются и гарантируются права и свободы человека и гражданина согласно принципам и нормам международного права и Конституции Российской Федерации. Область обладает на своей территории всей полнотой государственной власти вне пределов ведения Российской Федерации и полномочий Российской Федерации по предметам совместного ведения Российской Федерации и Белгородской области, как субъекта Российской Федерации.

Органы государственной власти области в рамках своей компетенции принимают законы, другие нормативные правовые акты, строят федеративные отношения на основе принципов равноправия в соответствии с Конституцией Российской Федерации. Органы исполнительной власти области по соглашению с федеральными органами исполнительной власти могут передать им осуществление части своих полномочий. Органы исполнительной власти области вправе принимать на себя исполнение части полномочий, переданных им федеральными органами исполнительной власти по соглашению между ними. Органы государственной власти области в процессе осуществления своих полномочий могут взаимодействовать с органами государственной власти других субъектов Российской Федерации. Органы государственной власти области участвуют в международных и внешнеэкономических связях, в выполнении международных договоров Российской Федерации в соответствии с федеральным законодательством.

Государственную власть в Белгородской области осуществляют Губернатор Белгородской области, Белгородская областная Дума, Правительство Белгородской области и иные органы исполнительной власти Белгородской области, образуемые в соответствии с Уставом Белгородской области, а также Уставный суд Белгородской области и мировые судьи Белгородской области.

Губернатор Белгородской области является высшим должностным лицом Белгородской области.

Белгородская областная Дума - постоянно действующий законодательный (представительный) орган государственной власти Белгородской области. Областная Дума реализует свои полномочия путем принятия законов Белгородской области и иных правовых актов.

Нормативные правовые акты областной Думы, принятые в пределах ее компетенции, обязательны для исполнения на всей территории области.

Областная Дума состоит из 35 депутатов, избираемых гражданами Российской Федерации, проживающими на территории области, на основе всеобщего равного и прямого избирательного права при тайном голосовании сроком на пять лет. Областная Дума образует комитеты и комиссии, проводит по вопросам своего ведения депутатские слушания. Областная Дума образует постоянно действующий орган государственного финансового контроля - Контрольно-счетную палату Белгородской области. В соответствии с Конституцией Российской Федерации областной Думе принадлежит право законодательной инициативы в Государственной Думе Федерального Собрания Российской Федерации как законодательному (представительному) органу субъекта Российской Федерации.

Правительство Белгородской области является высшим органом исполнительной власти Белгородской области.

В систему органов исполнительной власти Белгородской области входят: департаменты, управления и комиссия Белгородской области, формируемые Правительством Белгородской области на основании структуры органов исполнительной власти, утверждаемой Губернатором Белгородской области.

Местное самоуправление на территории Белгородской области осуществляется в соответствии с Конституцией Российской Федерации, Федеральным законом "Об общих принципах организации местного самоуправления в Российской Федерации", иными федеральными законами, законом Белгородской области "Об особенностях организации местного самоуправления в Белгородской области" и иными законами Белгородской области.

2.1. ЧИСЛО МУНИЦИПАЛЬНЫХ ОБРАЗОВАНИЙ ПО ТИПАМ
на 1 января 2013 г.

	Муници- пальные образова- ния - всего	в том числе по типам				
		муници- пальные районы	город- ские округа	поселения		
				всего	в том числе	
					городские	сельские
Белгородская область	310	19	3	288	25	263
г. Белгород	1	-	1	-	-	-
Алексеевский район и г. Алексеевка	22	1	-	21	1	20
Белгородский район	25	1	-	24	3	21
Борисовский район	10	1	-	9	1	8
г. Валуйки и Валуйский район	17	1	-	16	2	14
Вейделевский район	13	1	-	12	1	11
Волоконовский район	15	1	-	14	2	12
Грайворонский район	14	1	-	13	1	12
Губкинский городской округ	1	-	1	-	-	-
Ивнянский район	15	1	-	14	1	13
Корочанский район	24	1	-	23	1	22
Красненский район	11	1	-	10	-	10
Красногвардейский район	15	1	-	15	1	14
Краснояржужский район	9	1	-	8	1	7
Новооскольский район	19	1	-	18	1	17
Прохоровский район	19	1	-	18	1	17
Ракитянский район	14	1	-	13	2	11
Ровеньский район	13	1	-	12	1	11
Старооскольский городской округ	1	-	1	-	-	-
Чернянский район	17	1	-	16	1	15
Шебекинский район и г. Шебекино	16	1	-	15	1	14
Яковлевский район	18	1	-	17	3	14

**ПЛОТНОСТЬ НАСЕЛЕНИЯ МУНИЦИПАЛЬНЫХ РАЙОНОВ И ГОРОДСКИХ ОКРУГОВ
БЕЛГОРОДСКОЙ ОБЛАСТИ**

на 1 января 2013 г. (число жителей на 1 км²)

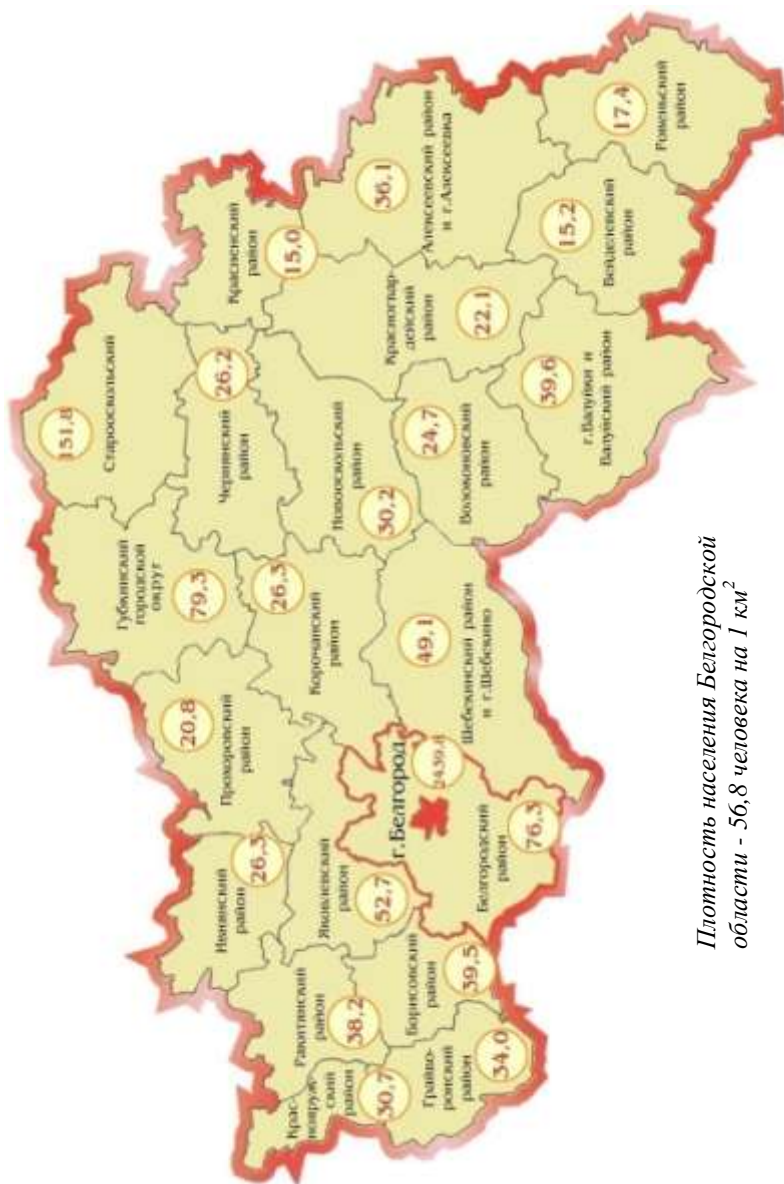

Плотность населения Белгородской области - 56,8 человека на 1 км²

ЧИСЛЕННОСТЬ НАСЕЛЕНИЯ ГОРОДОВ БЕЛГОРОДСКОЙ ОБЛАСТИ
на 1 января 2013 г. (тысяч человек)

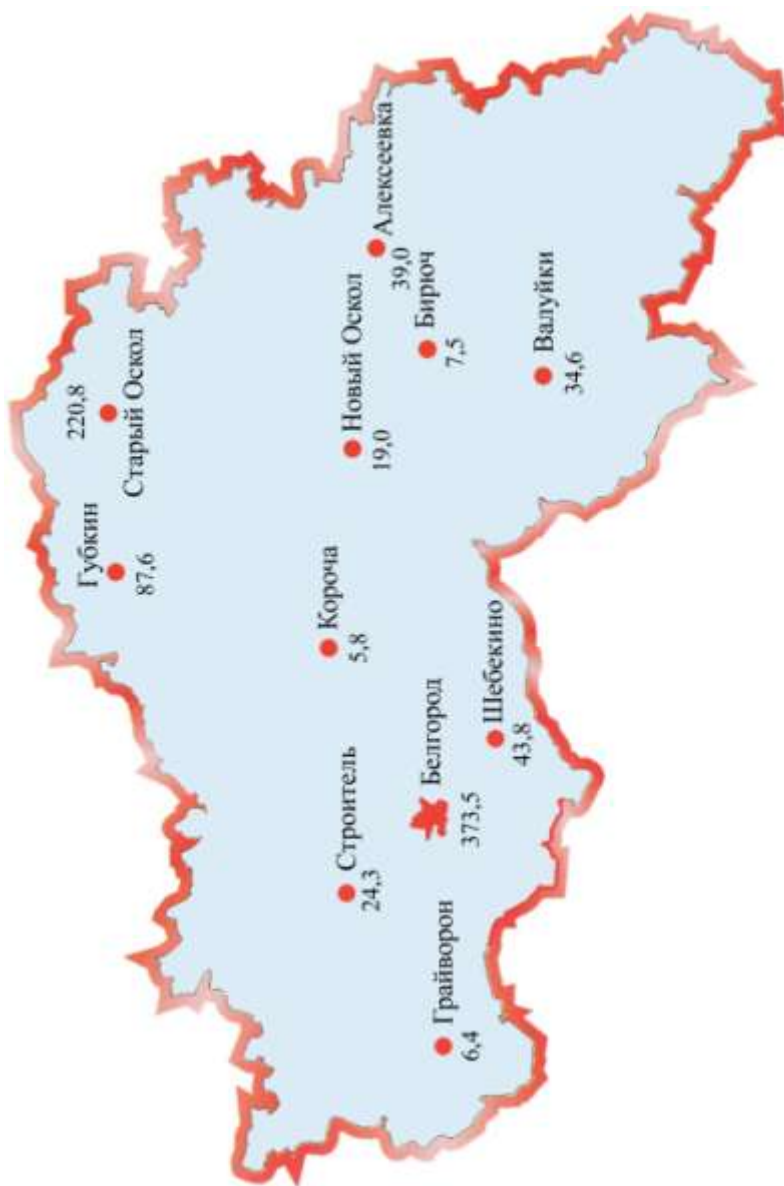

2.2. ЧИСЛЕННОСТЬ РАБОТНИКОВ ГОСУДАРСТВЕННЫХ ОРГАНОВ И ОРГАНОВ МЕСТНОГО САМОУПРАВЛЕНИЯ ПО ВЕТВЯМ ВЛАСТИ

(на конец года; человек)

	2000	2005	2008	2009	2010	2011	2012
Численность работников - всего	12883	17320	19434	19353	19455	19209	19048
в том числе в органах:							
законодательных	66	115	124	130	147	125	132
исполнительных	11491	15129	17033	16909	16974	16737	16537
из них в федеральных	3827	6427	7191	7309	7255	6925	6558
судебной власти и прокуратуры	1311	2020	2204	2270	2247	2245	2261
из них в федеральных	1098	1704	1731	1789	1768	1765	1793
в других	15	56	73	44	87	102	118

2.3. РАСПРЕДЕЛЕНИЕ ЧИСЛЕННОСТИ РАБОТНИКОВ ГОСУДАРСТВЕННЫХ ОРГАНОВ И ОРГАНОВ МЕСТНОГО САМОУПРАВЛЕНИЯ ПО ВЕТВЯМ ВЛАСТИ на конец 2012 г.

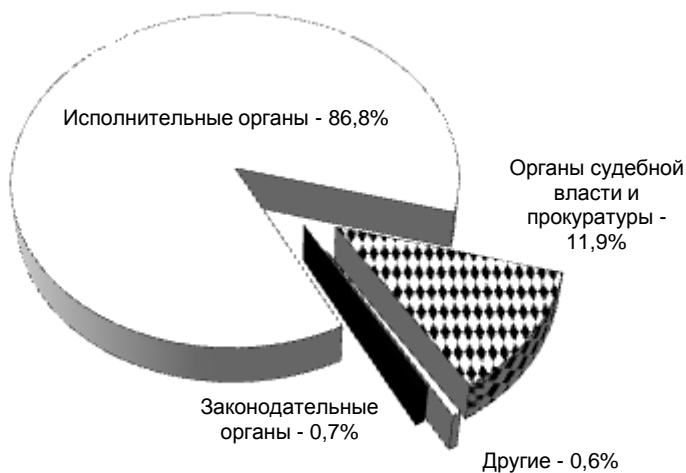

**2.4. ЧИСЛЕННОСТЬ РАБОТНИКОВ ГОСУДАРСТВЕННЫХ ОРГАНОВ
БЕЛГОРОДСКОЙ ОБЛАСТИ И ОРГАНОВ МЕСТНОГО
САМОУПРАВЛЕНИЯ ПО ВЕТВЯМ ВЛАСТИ**

(на конец года; человек)

	2000	2005	2008	2009	2010	2011	2012
Всего работников в государственных органах Белгородской области	1654	2033	2444	2394	2479	2473	2523
в том числе в органах:							
законодательной власти	66	72	74	75	75	65	61
исполнительной власти	1360	1589	1824	1794	1883	1873	1926
судебной власти	213	316	473	481	479	480	468
других государственных органах	15	56	73	44	42	55	68
Всего работников в органах местного самоуправления ¹⁾	6304	7156	8068	7861	7933	8039	8161
из них в местных администрациях (исполнительно-распорядительных органах муниципальных образований)	6282	7113	8018	7806	7836	7939	8103

¹⁾ С 2009 г. - включая избирательные комиссии муниципальных образований.

**2.5. ЧИСЛО ОБЩЕСТВЕННЫХ ОБЪЕДИНЕНИЙ И ОРГАНИЗАЦИЙ,
ЗАРЕГИСТРИРОВАННЫХ В БЕЛГОРОДСКОЙ ОБЛАСТИ,
на 1 января 2013 г.**

	<i>Всего зарегистрировано</i>	<i>из них зарегистри- ровано в 2012 г.</i>
Общественные объединения - всего	1189	59
в том числе:		
общественные организации	515	39
из них благотворительные	4	-
общественные движения	13	1
общественные фонды	106	15
из них благотворительные	84	14
общественные учреждения	27	-
из них благотворительные	1	-
органы общественной самодеятельности	1	-
иные виды общественных объединений	527	4
из них:		
профессиональные союзы	522	3
национально-культурные автономии	1	-
территориальные общественные самоуправления	4	1
Региональные отделения политических партий	28	20

**2.6. ЧИСЛО РЕЛИГИОЗНЫХ ОРГАНИЗАЦИЙ, ЗАРЕГИСТРИРОВАННЫХ
В БЕЛГОРОДСКОЙ ОБЛАСТИ,
на 1 января 2013 г.**

	<i>Всего зарегистрировано</i>
Все религиозные организации	343
в том числе по конфессиям:	
Русская православная церковь	289
Евангельские христиане-баптисты	16
Адвентисты седьмого дня	8
Евангельские христиане	1
Христиане веры евангельской - пятидесятники	10
Свидетели Иеговы	5
Старообрядцы	2
Ислам	1
Иудаизм	1
Иные вероисповедания	10

Методологические пояснения

Муниципальное образование в соответствии с Федеральным законом от 6 октября 2003 года № 131-ФЗ "Об общих принципах организации местного самоуправления в Российской Федерации" - городское или сельское поселение, муниципальный район, городской округ либо внутригородская территория города федерального значения.

Муниципальный район - несколько поселений или поселений и межселенных территорий, объединенных общей территорией, в границах которой местное самоуправление осуществляется в целях решения вопросов местного значения межпоселенческого характера.

Городской округ - городское поселение, которое не входит в состав муниципального района и органы местного самоуправления которого осуществляют полномочия по решению вопросов местного значения поселения и вопросов местного значения муниципального района.

Городское поселение - город или поселок с прилегающей территорией (в составе городского поселения также могут находиться сельские населенные пункты, не являющиеся сельскими поселениями).

Сельское поселение - один или несколько объединенных общей территорией сельских населенных пунктов (сел, станиц, деревень, хуторов и других сельских населенных пунктов).

Данные **об общей численности работников, занятых в государственных органах, органах местного самоуправления и избирательных комиссиях муниципальных образований**, подготовлены по материалам статистических наблюдений на конец года.

Общественное объединение - добровольное, самоуправляемое, некоммерческое формирование, созданное по инициативе граждан, объединившихся на основе общности интересов для реализации общих целей, указанных в уставе общественного объединения.

Общественная организация - основанное на членстве общественное объединение, созданное на основе совместной деятельности для защиты общих интересов и достижения уставных целей объединившихся граждан. Членами общественной организации в соответствии с ее уставом могут быть физические лица и юридические лица - общественные объединения.

Общественное движение, состоящее из участников и не имеющее членства - массовое общественное объединение, преследующее социальные, политические и иные, общественно полезные цели, поддерживаемые участниками общественного движения.

Религиозная организация - добровольное объединение граждан Российской Федерации, иных лиц, постоянно и на законных основаниях проживающих на территории Российской Федерации, образованное в целях совместного исповедания и распространения веры и в установленном законом порядке зарегистрированное в качестве юридического лица.

ПРИРОДНЫЕ РЕСУРСЫ И ОХРАНА ОКРУЖАЮЩЕЙ СРЕДЫ

*Климат и природные
ресурсы*

Охрана окружающей среды

КЛИМАТ И ПРИРОДНЫЕ РЕСУРСЫ

3.1. Земельная площадь 33

ОХРАНА ОКРУЖАЮЩЕЙ СРЕДЫ

3.2. Основные показатели, характеризующие воздействие хозяйственной деятельности на окружающую среду 33

3.3. Использование свежей воды 34

3.4. Объем оборотного и последовательного использования воды по видам экономической деятельности 33

3.5. Поступление загрязняющих веществ со сточными водами в водоемы 35

3.6. Объем сброса загрязненных сточных вод по бассейнам отдельных морей и рек 35

3.7. Объем сброса сточных вод в поверхностные водоемы по видам экономической деятельности 36

3.8. Выбросы и улавливание загрязняющих атмосферу веществ, отходящих от стационарных источников 36

3.9. Выбросы наиболее распространенных загрязняющих атмосферу веществ, отходящих от стационарных источников 37

3.10. Выбросы в атмосферу загрязняющих веществ, отходящих от стационарных источников, по видам экономической деятельности 37

3.11. Использование (утилизация) загрязняющих атмосферу веществ, уловленных очистными установками 38

3.12. инвестиции в основной капитал, направленные на охрану окружающей среды и рациональное использование природных ресурсов 38

3.13. Ввод в действие мощностей по охране водных ресурсов и атмосферного воздуха от загрязнения 39

Методологические пояснения 39

КЛИМАТ И ПРИРОДНЫЕ РЕСУРСЫ

Белгородская область находится в центре Европейской территории России. Территория области занимает южные и юго-восточные склоны Среднерусской возвышенности. Поверхность территории представляет собой несколько приподнятую равнину, по которой проходят юго-западные отроги Орловско-Курского плато Среднерусской возвышенности, расчлененного многочисленными речными долинами и густой овражно-балочной сетью. Это плато - главная водораздельная возвышенность, определяющая речную систему притоков Днепра (реки: Сейм, Псел, Ворскла) от речной системы притоков Дона. На территории области протекают реки бассейнов Северского Донца, Дона и Днепра. Северная часть области находится в лесостепной зоне, юго-восточная часть - в степной зоне.

Самая высокая точка 277 м над уровнем моря находится в Прохоровском районе. Самая низкая - в днище долин рек Оскола и Северского Донца.

Все земельные угодья области составляют 2713,4 тыс. гектаров. Площадь сельскохозяйственных угодий на душу населения составляет 1,4 гектара, в том числе пашни - 1,1 гектара.

Вследствие большой удаленности от морей и океанов климат области характеризуется умеренной континентальностью: жарким летом и сравнительно холодной зимой. Континентальность климата более заметна по мере продвижения к востоку, юго-востоку. На западе климат мягче. Среднегодовая температура воздуха изменяется от 6,1°C на северо-востоке до 7,0°C на юго-востоке. В отдельные годы средние годовые значения могут составлять 8°C - 9°C (1989, 1999, 2007 гг.).

Средняя температура января, самого холодного месяца, составляет 8°C - 9°C мороза, в наиболее холодные зимы температура воздуха может понижаться до -36°C - -37°C. Морозные дни зимой часто сменяются оттепелями. В среднем в январе насчитывается 6-8 дней с оттепелью, а в теплые зимы их может быть 15-20.

Максимальные температуры воздуха зимой чаще бывают от 0°C до 2°C, в 3-4 случаях из 10 поднимаются выше 2°C. В 2001 году максимальная температура воздуха в январе достигала 9°C. Летом наблюдается повышение температуры воздуха до 41°C. Однако такие высокие температуры наблюдались сравнительно редко.

Абсолютный максимум температуры составил 39°C - 41°C тепла (2010 год), абсолютный минимум -38°C - -36°C мороза (1987 год).

С наступлением положительных температур, в середине третьей декады марта, происходит быстрое накопление тепла. На юге области в конце первой декады апреля температура поднимается выше 5°C, а переход через 10°C наблюдается в конце апреля. На севере области наступление этих температур запаздывает на 2-4 дня. Чаще всего с установлением средних суточных температур выше 10°C начинается безморозный период. Продолжительность безморозного периода длится 155-160 дней, максимальное количество - 180-200 дней.

Большая часть области относится к зоне умеренного увлажнения. Осадки по территории области распространяются неравномерно. В северной и северо-западной, более возвышенной части, годовая сумма осадков составляет 554-612 мм. Количество дней с осадками колеблется от 140 до 150. Зимой осадки выпадают чаще, но интенсивность их невелика. В отдельные годы в области сумма осадков может возрастать до 700-750 мм, в другие - снижаться до 260-300 мм. Две трети осадков выпадает в виде дождя, одна треть - в виде снега.

Природной особенностью растительного покрова Белгородской области является островное распространение широколиственных лесов, дубрав и участков степной растительности. Пойменные и пологие левобережные участки речных долин заняты лугами и искусственными посадками сосен. Площадь всех лесов области на 1 января 2013 года составляет 246,4 тыс. гектаров. Преобладают леса, выполняющие защитные функции (80,2%), остальная часть

приходится на санитарно-гигиенические (18,4%), имеющие научное или историческое значение (0,5%), заповедники (0,9%).

Общий запас древесины лесов области составляет 39,11 млн.м³, объем древесины, полученный от выборочных и санитарных рубок в 2012 году, – 70,4 тыс.м³. Средний прирост насаждений составил 3,0 м³/га, лесистость Белгородской области - 9,1%.

Растительность области включает около 1300 видов, объединенных в 524 рода и 106 семейств, в том числе: плакорные дубравы – 221 вид (17,1% от всей флоры), степи – 211 видов (16,3%), луга – 232 вида (17,9%), кустарники – 161 вид (12,4%), водноболотные и прибрежные сообщества – 184 вида (14,2%), растительность меловых обнажений – 93 вида (7,2%), синантропные виды – 192 (14,9%). Искусственные растительные сообщества представлены агроценозами, в которых прослеживается тенденция выращивания монокультур.

Животный мир области довольно разнообразен и насчитывает более 12 тыс. видов его представителей, в том числе: млекопитающих - около 60 видов, птиц - 208 видов (из них зимующих - 13, гнездящихся - 147, пролетных - 41, залетных - 7), около 30 видов рыб, не менее 9 тыс. видов насекомых, около 300 видов пауков, не менее 50 видов ракообразных и около 150 видов моллюсков.

Большое значение имеет сохранение относительно ненарушенных естественных экосистем. Существует сеть особо охраняемых природных территорий (ООПТ), которая включает 353 территории и объекта, в том числе: государственный природный заповедник "Белогорье" (5 участков) и 348 региональных ООПТ; 2 природных парка ("Ровеньский" и "Хотмыжский"), Ботанический сад НИУ "БелГУ", генетические резерваты дуба черешчатого и сосны меловой, 208 заказников, памятников природы, родников.

Белгородская область принадлежит к числу маловодных регионов России. Поверхностными водами рек, ручьев, озер, водохранилищ, прудов и болот занято около 2% территории области.

По территории области протекает около 500 балок, рек и ручьев, в том числе 123 средних, малых, самых малых рек и ручьев. Большинство из них относится к малым и самым малым рекам протяженностью от 10 до 100 км. Длину более 100 км в пределах области (средние реки) имеют 4 реки: Оскол (226 км), Ворскла (118 км), Тихая Сосна (105 км) и Северский Донец (102 км). Общая протяженность балочно-речной сети составляет около 5000 км, в том числе 3627 км водотоков. Водотоки относятся к бассейнам рек Дон (80%) и Днепр (20%).

Реки имеют, преимущественно, снеговое питание. На его долю приходится 55%-60% годового стока.

На территории области имеются около 1000 прудов и водохранилищ, в том числе 421 из них - объемом более 100 тыс. м³. Объем самых крупных водохранилищ составляет 87,1 млн. м³ (Старооскольское водохранилище) и 76 млн. м³ (Белгородское водохранилище).

Белгородская область - это уникальный по многообразию и концентрации минеральных ресурсов регион России. Здесь выявлены и в разной степени разведаны крупные месторождения железных руд, бокситов, апатитов, минеральных подземных вод (радоновых и лечебно-столовых), многочисленные месторождения строительных материалов (мела писчего, песка, глины и других). Известны проявления золота, графита и редких металлов, а также имеются геологические предпосылки для выявления платины, алмазов, углеводородного сырья и других полезных ископаемых. Потенциальная извлекаемая ценность разведанных запасов и ценных ресурсов минерального сырья оценивается в 325 млрд. долл. США (в ценах 2003 г.). При этом на долю запасов и ресурсов железных руд и бокситов приходится 80%.

3.1. ЗЕМЕЛЬНАЯ ПЛОЩАДЬ¹⁾

(на начало года; тысяч гектаров)

	2001	2008	2009	2010	2011	2012	2013
Всего земель	2713,4	2713,4	2713,4	2713,4	2713,4	2713,4	2713,4
в том числе:							
сельскохозяйственные угодья	2145,2	2141,5	2141,4	2140,9	2140,3	2139,3	2139,3
лесные земли	241,3	241,7	241,8	241,7	241,7	241,9	241,9
поверхностные воды, включая болота	47,5	47,4	47,4	47,4	47,4	47,7	47,7
другие земли	279,4	282,8	282,8	283,4	284,0	284,5	284,5

¹⁾ По данным управления Росреестра по Белгородской области.

ОХРАНА ОКРУЖАЮЩЕЙ СРЕДЫ

3.2. ОСНОВНЫЕ ПОКАЗАТЕЛИ, ХАРАКТЕРИЗУЮЩИЕ ВОЗДЕЙСТВИЕ ХОЗЯЙСТВЕННОЙ ДЕЯТЕЛЬНОСТИ НА ОКРУЖАЮЩУЮ СРЕДУ

	1995	2000	2005	2008	2009	2010	2011	2012
Забор воды из природных водных объектов для использования ¹⁾ , млн. м ³	423,2	409,9	376,4	323,4	313,3	319,2	320,7	342,97
Сброс загрязненных сточных вод ¹⁾ , млн. м ³	31,8	44,7	10,7	11,1	49,0	76,9	72,3	70,9
Выбросы загрязняющих веществ в атмосферный воздух, тыс. т:								
от стационарных источников	89	89	102	116	126	132	134	134
от автотранспорта ²⁾	...	200	230	142	171	175	184	130
Образовалось отходов производства и потребления ³⁾ , млн. т	0,4	0,5	130,6	129,4	122,4	132,3	142,6	133,6
в том числе опасных ⁴⁾	0,4	0,5	1,3	6,6	7,5	7,9	10,1	10,8
Использование и обезвреживание отходов производства и потребления ³⁾ , млн. т	0,0	0,1	39,3	27,2	25,4	27,9	25,5	30,8

¹⁾ По данным отдела водных ресурсов по Белгородской области Донского бассейнового водного управления.

²⁾ 2000, 2005-2009 гг. - по данным Верхне-Донского управления Ростехнадзора по Белгородской области; 2010, 2011 гг. - по данным управления Росприроднадзора по Белгородской области.

³⁾ 1995, 2000 гг. - токсичные отходы; с 2005 г. - отходы производства и потребления (с I по V класс опасности для окружающей природной среды). 1995, 2000, 2005-2009 гг. - по данным Верхне-Донского управления Ростехнадзора по Белгородской области; 2010, 2011 гг. - по данным управления Росприроднадзора по Белгородской области.

⁴⁾ С 2005 г. - отходы производства и потребления (с I по IV класс опасности для окружающей природной среды).

3.3. ИСПОЛЬЗОВАНИЕ СВЕЖЕЙ ВОДЫ¹⁾

	1995	2000	2005	2008	2009	2010	2011	2012
Миллионов кубических метров								
Всего	383,2	353,7	314,0	252,5	233,8	237,1	236,5	244,0
в том числе:								
на орошение и сельскохозяйственное водоснабжение	66,4	37,3	11,3	14,5	16,8	16,9	16,9	18,7
на производственные нужды	119,8	114,7	110,6	109,4	99,6	109,2	113,2	118,5
на хозяйственно-питьевые нужды	93,9	109,6	111,7	107,5	109,1	102,6	98,5	97,0
на прочие нужды	103,1	92,1	80,4	21,1	8,3	8,2	7,9	9,8
В процентах к итогу								
Всего	100	100	100	100	100	100	100	100
в том числе:								
на орошение и сельскохозяйственное водоснабжение	17,3	10,6	3,6	5,8	7,2	7,1	7,1	7,7
на производственные нужды	31,3	32,4	35,2	43,3	42,6	46,1	47,9	48,6
на хозяйственно-питьевые нужды	24,5	31,0	35,6	42,5	46,6	43,3	41,6	39,7
на прочие нужды	26,9	26,0	25,6	8,4	3,6	3,5	3,3	4,0

¹⁾ По данным отдела водных ресурсов по Белгородской области Донского бассейнового водного управления.

3.4. ОБЪЕМ ОБОРОТНОГО И ПОСЛЕДОВАТЕЛЬНОГО ИСПОЛЬЗОВАНИЯ ВОДЫ ПО ВИДАМ ЭКОНОМИЧЕСКОЙ ДЕЯТЕЛЬНОСТИ¹⁾

(миллионов кубических метров)

	2007	2008	2009	2010	2011	2012
Всего	1675,2	1533,2	1420,6	1596,2	1690,7	1630,7
из них по видам экономической деятельности:						
добыча полезных ископаемых	1158,3	1018,4	917,1	1071,9	1149,5	1139,0
обрабатывающие производства	515,1	513,1	501,9	521,7	538,9	489,8
из них:						
производство пищевых продуктов, включая напитки, и табака	74,3	65,1	54,9	49,6	62,6	42,2
производство прочих неметаллических минеральных продуктов	41,2	34,2	32,9	34,3	32,9	30,8
металлургическое производство и производство готовых металлических изделий	362,8	377,5	378,7	428,6	434,6	413,9
производство и распределение электроэнергии, газа и воды	1,4	1,4	1,4	2,4	2,2	0,8

¹⁾ По данным отдела водных ресурсов по Белгородской области Донского бассейнового водного управления.

3.5. ПОСТУПЛЕНИЕ ЗАГРЯЗНЯЮЩИХ ВЕЩЕСТВ СО СТОЧНЫМИ ВОДАМИ В ВОДОЕМЫ¹⁾

	2000	2005	2008	2009	2010	2011	2012
Объем сброса сточных вод, млн. м³	199,7	170,0	137,8	130,1	129,1	124,1	143,3
В составе сточных вод сброшено:							
сульфатов, тыс. т	12,3	10,7	11,8	11,6	12,3	12,4	14,1
хлоридов, тыс. т	10,7	12,7	13,7	12,8	13,5	11,3	10,6
аммонийного азота, т	336,7	184,1	177,8	162,0	141,8	300,6	2670,7
общего азота, т	728,6	649,0	461,4	572,3	-	-	-
нитратов, т	358,7	624,9	579,0	668,0	3208,1	2006,7	3572,3
жиров и масел, т	251,5	122,8	102,9	70,2	38,1	35,2	42,5
фосфора общего, т	190,7	325,4	282,0	276,7	158,4	81,0	279,8

¹⁾ По данным отдела водных ресурсов по Белгородской области Донского бассейнового водного управления.

3.6. ОБЪЕМ СБРОСА ЗАГРЯЗНЕННЫХ СТОЧНЫХ ВОД ПО БАСЕЙНАМ ОТДЕЛЬНЫХ МОРЕЙ И РЕК¹⁾

(миллионов кубических метров)

	2000	2005	2008	2009	2010	2011	2012
Всего	44,7	10,7	11,1	49,0	76,9	72,3	70,9
Бассейн Черного моря	1,4	3,8	4,1	3,8	4,3	3,4	2,6
в том числе бассейны рек:							
Сейма	0,0	0,1	-	-	-	-	-
Ворсклы	1,4	3,6	4,0	3,8	4,2	3,3	2,5
Псёла	0,0	0,1	0,1	0,1	0,1	0,1	0,0
Бассейн Азовского моря	43,2	6,9	7,0	45,2	72,6	69,0	68,3
в том числе бассейны рек:							
Северского Донца	40,0	4,1	4,5	42,7	70,1	66,5	66,1
Тихой Сосны	3,3	2,8	2,6	2,5	2,5	2,5	2,2

¹⁾ По данным отдела водных ресурсов по Белгородской области Донского бассейнового водного управления.

3.7. ОБЪЕМ СБРОСА СТОЧНЫХ ВОД В ПОВЕРХНОСТНЫЕ ВОДОЕМЫ ПО ВИДАМ ЭКОНОМИЧЕСКОЙ ДЕЯТЕЛЬНОСТИ¹⁾

(миллионов кубических метров)

	2008	2009	2010	2011	2012
Объем сброса сточных вод - всего	137,8	130,1	129,1	124,1	143,3
из него по видам экономической деятельности:					
рыболовство, рыбоводство	21,1	8,3	8,4	7,9	19,4
добыча полезных ископаемых	18,1	27,4	27,2	27,2	35,1
обрабатывающие производства	3,4	3,1	4,0	4,0	3,7
из них:					
производство пищевых продуктов, включая напитки, и табака	1,6	1,3	1,4	0,8	0,9
металлургическое производство и производство готовых металлических изделий	1,6	1,6	1,9	2,3	2,2
производство машин и оборудования	0,2	0,2	0,6	-	0,6
производство и распределение электроэнергии, газа и воды	94,9	89,0	86,5	82,2	81,6
транспорт и связь	0,1	0,1	0,0	-	-
здравоохранение и предоставление социальных услуг	0,1	0,1	0,1	-	-

¹⁾ По данным отдела водных ресурсов по Белгородской области Донского бассейнового водного управления.

3.8. ВЫБРОСЫ И УЛАВЛИВАНИЕ ЗАГРЯЗНЯЮЩИХ АТМОСФЕРУ ВЕЩЕСТВ, ОТХОДЯЩИХ ОТ СТАЦИОНАРНЫХ ИСТОЧНИКОВ

Годы	Выброшено в атмосферу загрязняющих веществ, тыс. т	Уловлено и обезврежено загрязняющих атмосферу веществ	
		тыс. т	в процентах от общего количества загрязняющих веществ, отходящих от стационарных источников
1995	89,0	651,4	88,0
2000	89,3	597,7	87,0
2005	102,0	911,0	89,9
2008	115,5	649,6	84,9
2009	126,1	646,8	83,7
2010	132,4	764,0	85,2
2011	134,5	784,9	85,4
2012	134,0	850,5	86,4

3.9. ВЫБРОСЫ НАИБОЛЕЕ РАСПРОСТРАНЕННЫХ ЗАГРЯЗНЯЮЩИХ АТМОСФЕРУ ВЕЩЕСТВ, ОТХОДЯЩИХ ОТ СТАЦИОНАРНЫХ ИСТОЧНИКОВ

(тысяч тонн)

	1995	2000	2005	2008	2009	2010	2011	2012
Всего	89,0	89,3	102,0	115,5	126,1	132,4	134,5	134,0
в том числе:								
твердые вещества	32,9	25,2	26,0	23,0	24,9	28,4	29,9	26,3
газообразные и жидкие вещества	56,1	64,1	76,0	92,5	101,3	104,0	104,5	107,7
из них:								
диоксид серы	4,2	4,7	13,7	11,5	11,2	14,9	15,9	15,9
оксиды азота ¹⁾	14,2	14,2	14,4	14,7	15,4	16,2	15,8	13,9
оксид углерода	32,3	38,6	42,0	43,6	46,7	47,9	48,6	46,3
углеводороды (без летучих органических соединений)	2,1	2,8	3,1	18,9	23,0	21,1	19,6	21,5
летучие органические соединения	2,6	1,5	1,4	1,8	2,9	1,7	1,7	2,1

¹⁾ В пересчете на NO₂.

3.10. ВЫБРОСЫ В АТМОСФЕРУ ЗАГРЯЗНЯЮЩИХ ВЕЩЕСТВ, ОТХОДЯЩИХ ОТ СТАЦИОНАРНЫХ ИСТОЧНИКОВ, ПО ВИДАМ ЭКОНОМИЧЕСКОЙ ДЕЯТЕЛЬНОСТИ

(тысяч тонн)

	2005	2008	2009	2010	2011	2012
Выбросы в атмосферу загрязняющих веществ - всего	102,0	115,5	126,1	132,4	134,5	134,0
из них по видам экономической деятельности:						
сельское хозяйство, охота и лесное хозяйство	0,5	4,1	6,3	7,0	8,8	16,7
добыча полезных ископаемых	25,3	23,3	25,8	30,2	30,9	29,1
обрабатывающие производства	66,6	66,1	71,7	74,5	75,4	68,8
из них:						
производство пищевых продуктов, включая напитки, и табака	5,7	4,8	4,7	4,3	5,3	6,1
химическое производство	0,2	0,1	0,1	0,1	0,1	0,1
производство прочих неметаллических минеральных продуктов	21,0	15,0	17,9	20,3	20,1	13,0
металлургическое производство и производство готовых металлических изделий	38,0	44,9	47,8	48,8	48,8	48,4
производство и распределение электроэнергии, газа и воды	5,6	19,5	19,8	18,2	15,7	15,1
транспорт и связь	2,4	0,9	1,4	1,3	2,6	2,9

3.11. ИСПОЛЬЗОВАНИЕ (утилизация) ЗАГРЯЗНЯЮЩИХ АТМОСФЕРУ ВЕЩЕСТВ, УЛОВЛЕННЫХ ОЧИСТНЫМИ УСТАНОВКАМИ

	1995	2000	2005	2008	2009	2010	2011	2012
Использовано загрязняющих атмосферу веществ:								
тыс. т	601,3	533,9	821,3	561,2	557,4	674,4	699,5	764,6
в процентах от общего количества уловленных загрязняющих атмосферу веществ	92,3	89,3	90,2	86,4	86,2	88,3	89,1	89,9

3.12. ИНВЕСТИЦИИ В ОСНОВНОЙ КАПИТАЛ, НАПРАВЛЕННЫЕ НА ОХРАНУ ОКРУЖАЮЩЕЙ СРЕДЫ И РАЦИОНАЛЬНОЕ ИСПОЛЬЗОВАНИЕ ПРИРОДНЫХ РЕСУРСОВ¹⁾

	1995	2000	2005	2008	2009	2010	2011	2012
Миллионов рублей (1995 г. - млрд. руб.; в фактически действовавших ценах)								
Инвестиции в основной капитал - всего	58,4	58,8	310,1	951,6	429,2	737,8	1613,0	3450,6
в том числе:								
на охрану и рациональное использование водных ресурсов	13,3	49,2	174,8	700,8	218,3	284,3	958,7	1984,4
на охрану атмосферного воздуха	0,0	0,8	119,8	41,2	37,7	67,9	157,3	965,8
на охрану и рациональное использование земель	2,3	6,0	3,6	7,7	18,1	14,6	141,4	129,8
на охрану недр и рациональное использование минеральных ресурсов	...	1,4	10,7	201,9	155,1	370,9	355,6	366,7
на утилизацию, обезвреживание и захоронение токсичных, промышленных, бытовых и иных отходов	...	1,4	1,2	-	-	-	-	4,1
В процентах к предыдущему году (в постоянных ценах)								
Инвестиции в основной капитал - всего	50,6	100,0	305,6	211,5	46,1	159,6	196,6	199,2
из них:								
на охрану и рациональное использование водных ресурсов	66,8	147,0	701,8	471,8	31,9	120,9	303,2	192,7
на охрану атмосферного воздуха	2,5	1214,3	255,4	31,8	93,5	167,2	208,2	в 5,7 р.
на охрану и рациональное использование земель	...	41,1	35,3	100,8	241,0	74,9	872,0	85,5
на охрану недр и рациональное использование минеральных ресурсов	...	13,1	62,2	147,9	78,6	222,0	86,2	96,0
на утилизацию, обезвреживание и захоронение токсичных, промышленных, бытовых и иных отходов	...	464,8	57,5	-	-	-	-	-

¹⁾ Без субъектов малого предпринимательства и объема инвестиций, не наблюдаемых прямыми статистическими методами; с 2005 г. - без НДС.

3.13. ВВОД В ДЕЙСТВИЕ МОЩНОСТЕЙ ПО ОХРАНЕ ВОДНЫХ РЕСУРСОВ И АТМОСФЕРНОГО ВОЗДУХА ОТ ЗАГРЯЗНЕНИЯ

	1995	2000	2005	2008	2009	2010	2011	2012
Станции для очистки сточных вод, тыс. м ³ воды в сутки	52,2	1,2	184,0	2,2	-	0,8	1,8	-
Системы оборотного водоснабжения, тыс. м ³ воды в сутки	3,5	-	144,0	-	-	1,2	-	-
Установки для улавливания и обезвреживания вредных веществ из отходящих газов, тыс. м ³ газа в час	-	25,0	269,0	19,1	-	-	9,8	-

Методологические пояснения

Забор воды из природных водных объектов для использования - изъятие водных ресурсов из поверхностных водоемов и подземных горизонтов с целью дальнейшего потребления воды.

Сброс сточных вод в поверхностные водоемы включает объемы нормативно чистых, нормативно очищенных и загрязненных стоков (производственных и коммунальных), сброшенных в поверхностные водоемы.

Нормативно чистые сточные воды - стоки, отведение которых без очистки в водные объекты не приводит к нарушению норм и качества вод в контролируемом створе или пункте водопользования.

Нормативно очищенные сточные воды - стоки, которые прошли очистку на соответствующих сооружениях и отведение которых после очистки в водные объекты не приводит к нарушению норм качества воды в контролируемом створе или пункте водопользования, т.е. содержание (количество) загрязняющих веществ в этих сточных водах не должно превышать утвержденные нормы предельно допустимого сброса (ПДС).

Загрязненные сточные воды - производственные и бытовые (коммунальные) стоки, сброшенные в поверхностные водные объекты без очистки (или после недостаточной очистки) и содержащие загрязняющие вещества в количествах, превышающих утвержденный предельно допустимый сброс. В них не включаются коллекторно-дренажные воды, отводимые с орошаемых земель после полива.

Выбросы в атмосферу загрязняющих веществ - поступление в атмосферный воздух загрязняющих веществ (оказывающих неблагоприятное воздействие на здоровье населения и окружающую среду) от стационарных и передвижных источников выбросов. Учитываются все загрязнители, поступающие в атмосферный воздух как после прохождения пылегазоочистных установок (в результате неполного улавливания и очистки) на организованных источниках загрязнения, так и без очистки от организованных и неорганизованных источников загрязнения. Учет выбросов загрязняющих атмосферу веществ ведется как по их агрегатному состоянию (твердые, газообразные и жидкие), так и по отдельным веществам (ингредиентам).

Стационарный источник загрязнения атмосферы - неподвижной технологический агрегат (установка, устройство, аппарат и т.п.), выделяющий в процессе эксплуатации загрязняющие атмосферу вещества. Сюда же относятся другие объекты (терриконы, резервуары и т.д.)

Отходы производства и потребления (далее отходы) - остатки сырья, материалов, полуфабрикатов, иных изделий или продуктов, которые образовались в процессе производства или потребления, а также товары (продукция), утратившие свои потребительские свойства; классы опасности отходов: 1 - чрезвычайно опасные, 2 - высоко опасные, 3 - умеренно опасные, 4 - малоопасные, 5 - неопасные.

Опасные отходы - отходы, которые содержат вредные вещества, обладающие опасными свойствами (токсичностью, взрывоопасностью, пожароопасностью, высокой реакционной способностью) или содержащие возбудителей инфекционных болезней, либо которые могут представлять непосредственную или потенциальную опасность для окружающей природной среды и здоровья человека самостоятельно или при вступлении в контакт с другими веществами.

Использование отходов - применение отходов для производства товаров (продукции), выполнения работ, оказания услуг или для получения энергии.

Обезвреживание отходов - обработка отходов, в том числе сжигание и обеззараживание отходов на специализированных установках, в целях предотвращения вредного воздействия отходов на здоровье человека и окружающую среду.

Использование свежей воды - водопотребление забранных из различных источников водных ресурсов для удовлетворения хозяйственных нужд. В него не включается оборотное водопотребление, а также повторное использование сточной и коллекторно-дренажной воды.

Использование воды на орошение и сельскохозяйственное водоснабжение включает объемы воды, поданной для вегетационных поливов, влагозарядки, нужд животноводства и ряда других целей, включая хозяйственно-питьевые нужды сельского населения. Объемы воды, подаваемой на хозяйственно-питьевые нужды сельского населения, учитываются только по централизованным водопроводам.

Использование воды на производственные нужды (исключая нужды сельского хозяйства) - объем водопотребления для технических (технологических) целей при добыче полезных ископаемых, в обрабатывающих производствах, при производстве и распределении электроэнергии, газа и воды, в транспорте, строительстве и других видах деятельности, включая объем свежей воды, поступающей на подпитку систем оборотного водоснабжения.

Использование воды на хозяйственно-питьевые нужды - объем водопотребления для удовлетворения всех бытовых и коммунальных нужд населения. В него включается вода, использованная для полива улиц и др.

Оборотное и последовательное использование воды - объем экономии забора свежей воды за счет применения систем оборотного и повторного водоснабжения, включая использование сточной и коллекторно-дренажной воды. К оборотному использованию не относится расход воды в системах коммунального и производственного теплоснабжения.

НАСЕЛЕНИЕ

*Итоги Всероссийской
переписи населения 2010 года*

*Оценка численности
населения*

*Показатели естественного
движения населения*

Браки и разводы

Миграция

ИТОГИ ВСЕРОССИЙСКОЙ ПЕРЕПИСИ НАСЕЛЕНИЯ 2010 ГОДА

4.1. Население, учтенное при Всероссийской переписи населения 2010 года.....	43
4.2. Численность населения	43
4.3. Численность мужчин и женщин	43
4.4. Распределение численности мужчин и женщин по возрастным группам	44
4.5. Возрастно-половая структура населения (диаграмма).....	45
4.6. Распределение населения по возрастным группам	46
4.7. Число женщин на 1000 мужчин соответствующей возрастной группы	48
4.8. Национальный состав населения	49
4.9. Распространенность владения языками	50
4.10. Распределение населения по гражданству	51
4.11. Население в возрасте 16 лет и более по полу, возрастным группам и состоянию в браке	52
4.12. Число и размер частных домохозяйств	54

ОЦЕНКА ЧИСЛЕННОСТИ НАСЕЛЕНИЯ

4.13. Численность населения	54
4.14. Численность мужчин и женщин	55
4.15. Распределение численности мужчин и женщин по возрастным группам	55
4.16. Распределение населения по возрастным группам	56
4.17. Число женщин на 1000 мужчин соответствующей возрастной группы	58

ПОКАЗАТЕЛИ ЕСТЕСТВЕННОГО ДВИЖЕНИЯ НАСЕЛЕНИЯ

4.18. Рождаемость, смертность и естественный прирост населения	59
4.19. Число родившихся по возрасту матери	60
4.20. Число родившихся у женщин, не состоявших в зарегистрированном браке.....	60
4.21. Смертность по основным классам причин смерти	61
4.22. Младенческая смертность	62
4.23. Младенческая смертность по основным классам причин смерти	62

БРАКИ И РАЗВОДЫ

4.24. Браки и разводы	63
4.25. Браки по возрастам жениха и невесты	63

МИГРАЦИЯ

4.26. Общие итоги миграции населения	64
4.27. Международная миграция.....	65
4.28. Численность вынужденных переселенцев и беженцев	66

Методологические пояснения.....	66
---------------------------------	----

ИТОГИ ВСЕРОССИЙСКОЙ ПЕРЕПИСИ НАСЕЛЕНИЯ 2010 ГОДА

4.1. НАСЕЛЕНИЕ, УЧТЕННОЕ ПРИ ВСЕРОССИЙСКОЙ ПЕРЕПИСИ НАСЕЛЕНИЯ 2010 ГОДА

(человек)

	Все население	в том числе	
		мужчины	женщины
Всего учтено	1534160	706449	827711
в том числе:			
постоянное население Белгородской области	1532526	705214	827312
лица, временно находившиеся на территории области, но постоянно проживающие за рубежом	1634	1235	399

4.2. ЧИСЛЕННОСТЬ НАСЕЛЕНИЯ¹⁾

Годы	Все население, тыс. человек	в том числе		В общей численности населения, процентов	
		городское население	сельское население	городское население	сельское население
1959	1226,7	232,5	994,2	19,0	81,0
1970	1265,8	440,0	825,8	34,8	65,2
1979	1308,2	681,7	626,5	52,1	47,9
1989	1378,3	865,3	513,0	62,8	37,2
2002	1511,6	985,6	526,0	65,2	34,8
2010	1532,5	1012,9	519,6	66,1	33,9

¹⁾ В этой и последующих таблицах раздела данные приведены: 1959 и 1970 гг. - по переписи населения на 15 января, 1979 г. - по переписи на 17 января, 1989 г. - по переписи на 12 января, 2002 г. - по переписи на 9 октября, 2010 г. - по переписи на 14 октября.

4.3. ЧИСЛЕННОСТЬ МУЖЧИН И ЖЕНЩИН

Годы	Все население, тыс. человек	в том числе		В общей численности населения, процентов	
		мужчины	женщины	мужчины	женщины
1959	1226,7	524,8	701,9	42,8	57,2
1970	1265,8	551,3	714,5	43,6	56,4
1979	1308,2	584,3	723,9	44,7	55,3
1989	1378,3	625,8	752,5	45,4	54,6
2002	1511,6	693,5	818,1	45,9	54,1
2010	1532,5	705,2	827,3	46,0	54,0

НАСЕЛЕНИЕ

**4.4. РАСПРЕДЕЛЕНИЕ ЧИСЛЕННОСТИ МУЖЧИН И ЖЕНЩИН
ПО ВОЗРАСТНЫМ ГРУППАМ**

на 14 октября 2010 г.

(человек)

	<i>Все население</i>		<i>Городское население</i>		<i>Сельское население</i>	
	<i>мужчины</i>	<i>женщины</i>	<i>мужчины</i>	<i>женщины</i>	<i>мужчины</i>	<i>женщины</i>
Всего	705214	827312	463681	549251	241533	278061
в том числе в возрасте, лет:						
0-4	40697	38514	27046	25606	13651	12908
5-9	35079	33266	23139	21793	11940	11473
10-14	34304	32428	21724	20639	12580	11789
15-19	44819	45664	30918	31857	13901	13807
20-24	62230	63819	42670	45082	19560	18737
25-29	62230	61246	44311	44391	17919	16855
30-34	55272	56195	39327	40669	15945	15526
35-39	50822	54158	34528	37547	16294	16611
40-44	47020	51185	30206	34546	16814	16639
45-49	56170	62485	35689	42704	20481	19781
50-54	58988	68559	37875	47759	21113	20800
55-59	49406	60742	32458	41956	16948	18786
60-64	37358	49138	24271	32987	13087	16151
65-69	17687	29177	10652	17458	7035	11719
70 и более	53132	120736	28867	64257	24265	56479
Из общей численности - население в возрасте:						
моложе трудоспособного	118297	112072	77277	73182	41020	38890
трудоспособном ¹⁾	478740	455447	322614	319411	156126	136036
старше трудоспособного	108177	259793	63790	156658	44387	103135

¹⁾ Мужчины 16-59 лет, женщины 16-54 лет.

НАСЕЛЕНИЕ

**4.5. ВОЗРАСТНО-ПОЛОВАЯ СТРУКТУРА НАСЕЛЕНИЯ
на 14 октября 2010 г.**

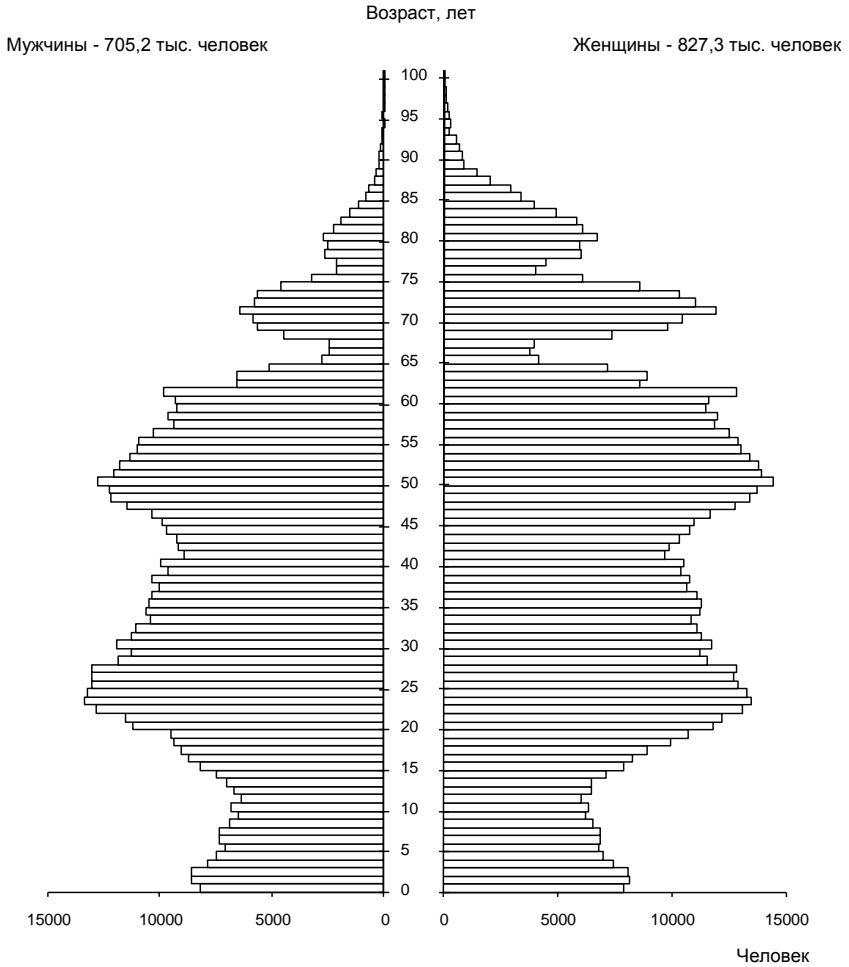

НАСЕЛЕНИЕ

4.6. РАСПРЕДЕЛЕНИЕ НАСЕЛЕНИЯ ПО ВОЗРАСТНЫМ ГРУППАМ

(тысяч человек)

	1959 ¹⁾	1970	1979	1989	2002	2010
Все население²⁾	1226,3	1265,8	1308,2	1378,3	1511,6	1532,5
в том числе в возрасте, лет:						
0-4	128,8	82,1	87,2	107,1	59,7	79,2
5-9	123,4	114,0	82,3	97,7	71,3	68,3
10-14	79,0	127,9	88,8	91,1	106,7	66,7
15-19	95,9	103,1	110,2	82,8	131,1	90,5
20-24	99,9	64,8	105,3	82,8	107,3	126,1
25-29	96,9	59,3	98,8	113,2	102,8	123,5
30-34	107,9	106,4	59,7	114,2	96,5	111,5
35-39	65,1	83,3	80,1	101,5	106,9	105,0
40-44	67,8	107,8	99,2	59,0	132,4	98,2
45-49	83,3	70,1	93,0	78,2	118,6	118,7
50-54	70,1	56,7	100,6	93,5	104,0	127,5
55-59	59,3	84,2	60,8	86,5	50,9	110,1
60-64	47,7	66,2	59,3	90,9	95,1	86,5
65-69	36,7	53,5	68,8	50,9	69,8	46,9
70 и более	64,5	86,1	113,8	128,9	158,0	173,8
Из общей численности - население в возрасте:						
моложе трудоспособного	340,2	348,3	279,8	313,2	264,9	230,4
трудоспособном ³⁾	696,0	652,8	745,7	746,8	895,3	934,2
старше трудоспособного	190,1	264,4	282,4	318,3	350,9	367,9
Городское население²⁾	239,8	440,0	681,7	865,3	985,6	1012,9
в том числе в возрасте, лет:						
0-4	21,7	28,6	54,5	73,5	38,8	52,6
5-9	21,5	37,4	47,9	68,8	45,3	44,9
10-14	15,0	38,6	42,0	63,1	68,9	42,3
15-19	21,0	47,7	65,2	61,5	95,9	62,8
20-24	24,1	32,2	70,2	57,2	79,0	87,8
25-29	21,5	27,0	69,8	81,1	73,8	88,7
30-34	25,2	46,0	41,2	84,4	66,0	80,0
35-39	15,3	30,5	46,5	76,1	71,7	72,1
40-44	14,5	38,0	53,4	42,7	91,2	64,8
45-49	15,3	24,0	41,3	47,4	83,5	78,4

НАСЕЛЕНИЕ

Продолжение табл. 4.6

	1959 ¹⁾	1970	1979	1989	2002	2010
50-54	12,4	18,0	43,0	52,9	72,3	85,6
55-59	10,3	21,9	25,1	40,7	33,5	74,4
60-64	7,5	16,6	22,4	42,0	54,4	57,3
65-69	5,4	13,6	22,7	23,1	37,2	28,1
70 и более	9,1	19,8	36,4	50,8	73,7	93,1
Из общей численности - население в возрасте:						
моложе трудоспособного	60,0	113,8	155,4	217,8	171,5	150,5
трудоспособном ³⁾	151,2	262,3	428,7	509,2	629,9	642,0
старше трудоспособного	28,6	63,9	97,5	138,3	183,8	220,4
Сельское население²⁾	986,5	825,8	626,5	513,0	526,0	519,6
в том числе в возрасте, лет:						
0-4	107,1	53,5	32,7	33,6	20,9	26,6
5-9	101,9	76,6	34,4	28,9	26,0	23,4
10-14	64,0	89,3	46,8	28,0	37,8	24,4
15-19	74,9	55,4	45,0	21,3	35,2	27,7
20-24	75,8	32,6	35,1	25,6	28,3	38,3
25-29	75,4	32,3	29,0	32,1	29,0	34,8
30-34	82,7	60,4	18,5	29,8	30,5	31,5
35-39	49,8	52,8	33,6	25,4	35,2	32,9
40-44	53,3	69,8	45,8	16,3	41,2	33,4
45-49	68,0	46,1	51,7	30,8	35,1	40,3
50-54	57,7	38,7	57,6	40,6	31,7	41,9
55-59	49,0	62,3	35,7	45,8	17,4	35,7
60-64	40,2	49,6	36,9	48,9	40,7	29,2
65-69	31,3	39,9	46,1	27,8	32,6	18,8
70 и более	55,4	66,3	77,4	78,1	84,3	80,7
Из общей численности - население в возрасте:						
моложе трудоспособного	280,2	234,5	124,4	95,4	93,4	79,9
трудоспособном ³⁾	544,8	390,5	317,0	237,6	265,4	292,2
старше трудоспособного	161,5	200,5	184,9	180,0	167,1	147,5

¹⁾ Наличное население.

²⁾ Разницу от общей численности составляет население, не указавшее возраст.

³⁾ Мужчины 16-59 лет, женщины 16-54 лет.

НАСЕЛЕНИЕ

**4.7. ЧИСЛО ЖЕНЩИН НА 1000 МУЖЧИН СООТВЕТСТВУЮЩЕЙ
ВОЗРАСТНОЙ ГРУППЫ**

	1959 ¹⁾	1970	1979	1989	2002	2010
Все население	1332	1296	1239	1202	1180	1173
из него в возрасте, лет:						
0-4	949	959	960	962	957	946
5-9	961	952	945	956	953	948
10-14	964	970	952	970	965	945
15-19	1007	961	901	1029	1030	1019
20-24	1032	1014	995	1046	1047	1026
25-29	1073	1095	951	999	1040	984
30-34	1330	1038	975	991	1042	1017
35-39	1688	1034	1094	979	1076	1066
40-44	1963	1289	1038	1022	1068	1089
45-49	2033	1742	1095	1151	1089	1112
50-54	1953	1918	1435	1108	1110	1162
55-59	2273	2265	1998	1222	1258	1229
60-64	1896	2159	2247	1656	1433	1315
65-69	1971	2477	2473	2312	1442	1650
70 и более	2025	2371	2886	3277	2480	2272
Городское население	1180	1196	1168	1151	1175	1185
из него в возрасте, лет:						
0-4	934	947	957	962	957	947
5-9	929	956	938	956	946	942
10-14	990	973	943	964	964	950
15-19	968	1085	1111	1125	1066	1030
20-24	1000	1143	1180	1113	1078	1057
25-29	978	1074	997	1065	1050	1002
30-34	1136	1022	977	1067	1059	1034
35-39	1416	1012	1079	1024	1145	1087
40-44	1365	1135	1021	1033	1160	1144
45-49	1413	1542	1058	1139	1165	1197
50-54	1514	1434	1285	1105	1151	1261
55-59	1832	1722	1749	1218	1256	1293
60-64	1764	1877	1799	1526	1443	1359
65-69	1833	2294	2117	2064	1448	1639
70 и более	2387	2564	2924	2916	2346	2226
Сельское население	1373	1353	1322	1294	1188	1151
из него в возрасте, лет:						
0-4	952	965	966	962	956	946
5-9	968	950	956	955	966	961
10-14	958	969	960	984	967	937
15-19	1018	866	661	796	939	993
20-24	1043	902	707	912	965	958
25-29	1102	1112	850	850	1013	941
30-34	1397	1050	971	805	1007	974
35-39	1784	1048	1116	856	948	1019
40-44	2182	1383	1058	992	891	990
45-49	2220	1858	1125	1168	927	966
50-54	2068	2216	1560	1112	1020	985
55-59	2384	2510	2201	1226	1262	1108
60-64	1922	2266	2596	1780	1421	1234
65-69	1997	2543	2679	2552	1435	1666
70 и более	1973	2317	2868	3549	2607	2328

¹⁾ Наличное население.

НАСЕЛЕНИЕ

4.8. НАЦИОНАЛЬНЫЙ СОСТАВ НАСЕЛЕНИЯ¹⁾

(человек)

	1959 ²⁾	1970 ²⁾	1979	1989	2002	2010
Все население	1226328	1261140	1308231	1378287	1511620	1532526
в том числе:						
русские	1151517	1198009	1230642	1280457	1403977	1404653
украинцы	68230	53767	63362	75145	57846	41914
армяне	248	424	649	1488	7824	7588
турки	...	2	10	10	3984	4665
азербайджанцы	...	112	306	1911	4531	4621
белорусы	2079	2685	3820	5097	4912	3284
татары	404	579	1223	1539	3391	3237
молдаване	130	500	467	977	1962	2048
цыгане	595	1092	983	1303	1772	1989
немцы	216	364	755	1068	2183	1922
узбеки	...	170	515	728	688	1253
грузины	162	137	252	490	1054	842
болгары	...	51	187	517	755	673
чуваши	224	233	499	634	718	536
греки	...	137	205	405	598	513
корейцы	...	47	89	116	405	513
поляки	310	318	353	358	635	480
лезгины	...	21	68	363	440	438
таджики	...	32	44	129	332	408
мордва	134	227	392	597	583	392
евреи	1021	1079	1090	946	554	373
гагаузы	...	13	8	36	192	335
казахи	92	65	298	395	302	331
осетины	...	73	133	247	385	330
езиды	210	329
аварцы	...	25	46	309	350	309
лица, других национальностей не перечисленных выше	959	978	1860	3010	4118	4538
лица, у которых национальность не указана в переписном листе	7	-	-	12	6919	44012

¹⁾ Перечень наиболее распространенных на территории области национальностей представлен в порядке убывания их численности по итогам Всероссийской переписи населения 2010 года. При рассмотрении национального состава населения следует иметь в виду, что на численность населения отдельных национальностей могло повлиять то, что получение сведений о национальной принадлежности проводилось в полном соответствии со статьей 26 Конституции Российской Федерации. В связи с этим ответы на этот вопрос записывались по самоопределению опрошиваемых, кроме того была предусмотрена метка "отказ от ответа", также национальность не указана в переписном листе у лиц, сведения о которых получены из административных источников.

²⁾ Наличное население.

НАСЕЛЕНИЕ

4.9. РАСПРОСТРАНЕННОСТЬ ВЛАДЕНИЯ ЯЗЫКАМИ

(по данным Всероссийской переписи населения 2010 г.)

	<i>Численность лиц, владеющих соответствующим языком</i>
Указавшие язык:	
Аварский	118
Азербайджанский	2832
Английский	55713
Арабский	183
Армянский	3701
Башкирский	120
Белорусский	1270
Болгарский	674
Венгерский	111
Гагаузский	104
Греческий	334
Грузинский	1131
Испанский	857
Итальянский	549
Казахский	696
Киргизский	287
Курдский	292
Латышский	165
Лезгинский	116
Литовский	205
Молдавский	1269
Мордовский	119
Немецкий	21908
Осетинский	133
Польский	559
Португальский	115
Румынский	267
Русский	1494115
Таджикский	435
Татарский	1050
Турецкий	2653
Туркменский	189
Узбекский	1934
Украинский	29114
Французский	3976
Цыганский	787
Чеченский	134
Чувашский	175
Японский	170
Другими языками (не перечисленными выше)	2893
Не указавшие владение языками	37678

НАСЕЛЕНИЕ

4.10. РАСПРЕДЕЛЕНИЕ НАСЕЛЕНИЯ ПО ГРАЖДАНСТВУ

(по данным Всероссийской переписи населения 2010 г.; человек)

	<i>Все население</i>	<i>Городское население</i>	<i>Сельское население</i>
Все население	1532526	1012932	519594
в том числе:			
указавшие гражданство	1495205	976526	518679
из них:			
граждане России	1487177	972571	514606
из них имеющие два гражданства	562	423	139
иностранные граждане	5544	3342	2202
из них имеющие гражданство			
стран СНГ:	4697	2582	2115
Азербайджана	236	179	57
Армении	364	232	132
Беларуси	75	67	8
Казахстана	291	181	110
Киргизии	149	104	45
Республики Молдова	267	133	134
Таджикистана	108	90	18
Туркмении	69	47	22
Узбекистана	415	209	206
Украины	2723	1340	1383
других стран мира	847	760	87
без гражданства	2484	613	1871
гражданство не указано	37321	36406	915

НАСЕЛЕНИЕ

**4.11. НАСЕЛЕНИЕ В ВОЗРАСТЕ 16 лет и более ПО ПОЛУ,
ВОЗРАСТНЫМ ГРУППАМ И СОСТОЯНИЮ В БРАКЕ¹⁾**

(по данным Всероссийской переписи населения 2010 г.)

	Всего	в том числе							
		состоящие в браке	из них		никогда не состоявшие в браке	разведены официально	разошедшиеся	вдовые	не указавшие состояние в браке
			в зарегистрированном браке	в незарегистрированном браке					
Мужчины, человек									
Всего	586920	377670	342972	34698	130932	35030	6628	21839	14821
в том числе в возрасте, лет:									
до 15	2	2	1	1	x	-	-	-	x
15-19	36603	439	259	180	35372	8	6	3	775
20-24	62230	13456	10758	2698	46467	570	198	16	1523
25-29	62230	34783	30769	4014	22278	2797	628	43	1701
30-34	55272	38475	34457	4018	9637	4533	895	89	1643
35-39	50822	37829	33704	4125	5419	4942	875	171	1586
40-44	47020	36568	32631	3937	3072	4883	820	328	1349
45-49	56170	44986	40584	4402	2947	5141	897	659	1540
50-54	58988	48167	44152	4015	2407	4774	960	1243	1437
55-59	49406	40777	37745	3032	1534	3516	596	1777	1206
60-64	37358	31032	29183	1849	840	2036	380	2215	855
65-69	17687	14280	13487	793	317	708	138	1883	361
70 и более	53132	36876	35242	1634	642	1122	235	13412	845
возраст не указан	-	-	-	-	-	-	-	-	-
На 1000 мужчин соответствующей возрастной группы									
Всего	1000	644	585	59	223	60	11	37	25
в возрасте, лет:									
до 15	1000	1000	500	500	-	-	-	-	-
15-19	1000	12	7	5	967	-	-	-	21
20-24	1000	216	173	43	747	9	3	-	25
25-29	1000	559	494	65	358	45	10	1	27
30-34	1000	696	623	73	174	82	16	2	30
35-39	1000	744	663	81	107	97	17	4	31
40-44	1000	778	694	84	65	104	17	7	29
45-49	1000	801	723	78	52	92	16	12	27
50-54	1000	817	749	68	41	81	16	21	24
55-59	1000	825	764	61	31	71	12	36	25
60-64	1000	831	781	50	22	55	10	59	23
65-69	1000	807	762	45	18	40	8	107	20
70 и более	1000	694	663	31	12	21	4	253	16
возраст не указан	1000	-	-	-	-	-	-	-	-

НАСЕЛЕНИЕ

Продолжение табл. 4.11

	Всего	в том числе							
		состоящие в браке	из них		никогда не состоявшие в браке	разведены официально	разошедшиеся	вдовы	не указавшие состояние в браке
			в зарегистрированном браке	в незарегистрированном браке					
Женщины, человек									
Всего	715245	379914	345246	34668	108782	66697	9178	133024	17650
в том числе в возрасте, лет:									
до 15	1	1	-	1	x	-	-	-	x
15-19	37804	2654	1819	835	34321	47	47	7	728
20-24	63819	26054	22003	4051	33786	1789	511	100	1579
25-29	61246	39962	35776	4186	13356	4785	951	319	1873
30-34	56195	39325	35073	4252	6473	6822	1019	694	1862
35-39	54158	38169	34128	4041	4026	7963	1041	1292	1667
40-44	51185	36068	32541	3527	2627	7890	935	2236	1429
45-49	62485	44151	40244	3907	2323	8910	1062	4349	1690
50-54	68559	46668	43103	3565	2174	9103	1033	7798	1783
55-59	60742	38314	35749	2565	1719	7296	848	11030	1535
60-64	49138	27199	25618	1581	1310	4982	566	13963	1118
65-69	29177	12641	11939	702	752	2209	307	12770	498
70 и более	120736	28708	27253	1455	5915	4901	858	78466	1888
возраст не указан	-	-	-	-	-	-	-	-	-
На 1000 женщин соответствующей возрастной группы									
Всего	1000	531	483	48	152	93	13	186	25
в возрасте, лет:									
до 15	1000	1000	-	1000	x	-	-	-	x
15-19	1000	70	48	22	908	1	1	-	20
20-24	1000	408	345	63	529	28	8	2	25
25-29	1000	652	584	68	218	78	16	5	31
30-34	1000	700	624	76	115	122	18	12	33
35-39	1000	705	630	75	74	147	19	24	31
40-44	1000	705	636	69	51	154	18	44	28
45-49	1000	706	644	62	37	143	17	70	27
50-54	1000	680	628	52	32	133	15	114	26
55-59	1000	631	589	42	28	120	14	182	25
60-64	1000	554	522	32	27	101	11	284	23
65-69	1000	433	409	24	26	76	10	438	17
70 и более	1000	238	226	12	49	40	7	650	16
возраст не указан	1000	-	-	-	-	-	-	-	-

¹⁾ Включая лиц до 16 лет, указавших состояние в браке.

НАСЕЛЕНИЕ

4.12. ЧИСЛО И РАЗМЕР ЧАСТНЫХ ДОМОХОЗЯЙСТВ

(по данным Всероссийской переписи населения 2010 г.)

	<i>Городские и сельские населенные пункты</i>	<i>Городские населенные пункты</i>	<i>Сельские населенные пункты</i>
Число частных домохозяйств	587333	393457	193876
Численность членов частных домохозяйств, человек	1520663	1002677	517986
Из общего числа частных домохозяйств - домохозяйства, состоящие:			
из 1 человека	149135	97078	52057
из 2 человек	164663	111988	52675
из 3 человек	134908	98650	36258
из 4 человек	86274	57277	28997
из 5 человек	33042	19043	13999
из 6 человек	12701	6526	6175
из 7 человек и более	6610	2895	3715
Средний размер домохозяйства, человек	2,6	2,5	2,7

ОЦЕНКА ЧИСЛЕННОСТИ НАСЕЛЕНИЯ

4.13. ЧИСЛЕННОСТЬ НАСЕЛЕНИЯ

(оценка на 1 января соответствующего года)

Годы	Все население, тыс. человек	в том числе		В общей численности населения, процентов	
		городское население	сельское население	городское население	сельское население
1996	1467,6	944,2	523,4	64,3	35,7
2001	1507,0	982,2	524,8	65,2	34,8
2006	1511,7	992,0	519,7	65,6	34,4
2007	1514,2	996,6	517,6	65,8	34,2
2008	1520,1	1003,7	516,4	66,0	34,0
2009	1526,3	1004,4	521,9	65,8	34,2
2010	1531,8	1009,7	522,1	65,9	34,1
2011	1532,4	1013,9	518,5	66,2	33,8
2012	1536,1	1020,4	515,7	66,4	33,6
2013	1541,0	1026,5	514,5	66,6	33,4

НАСЕЛЕНИЕ

4.14. ЧИСЛЕННОСТЬ МУЖЧИН И ЖЕНЩИН

(оценка на 1 января соответствующего года)

Годы	Все население, тыс. человек	в том числе		В общей численности населения, процентов	
		мужчины	женщины	мужчины	женщины
1996	1467,6	675,6	792,0	46,0	54,0
2001	1507,0	694,1	812,9	46,1	53,9
2006	1511,7	694,3	817,4	45,9	54,1
2007	1514,2	695,6	818,6	45,9	54,1
2008	1520,1	698,6	821,5	46,0	54,0
2009	1526,3	701,7	824,6	46,0	54,0
2010	1531,8	704,6	827,2	46,0	54,0
2011	1532,4	705,3	827,1	46,0	54,0
2012	1536,1	707,2	828,9	46,0	54,0
2013	1541,0	709,4	831,6	46,0	54,0

**4.15. РАСПРЕДЕЛЕНИЕ ЧИСЛЕННОСТИ МУЖЧИН И ЖЕНЩИН
ПО ВОЗРАСТНЫМ ГРУППАМ
на 1 января 2013 г.**

(человек)

	Все население		Городское население		Сельское население	
	мужчины	женщины	мужчины	женщины	мужчины	женщины
Всего	709424	831561	469269	557216	240155	274345
в том числе в возрасте, лет:						
0-4	43538	41043	29239	27855	14299	13188
5-9	37781	35682	25145	23574	12636	12108
10-14	33650	32062	21723	20738	11927	11324
15-19	39237	38229	27036	26259	12201	11970
20-24	54263	57182	38173	41640	16090	15542
25-29	66288	65482	46414	47226	19874	18256
30-34	58096	57668	41656	42052	16440	15616
35-39	52029	55790	35883	39320	16146	16470
40-44	48268	51757	31804	35125	16464	16632
45-49	49830	55880	31275	37679	18555	18201
50-54	60089	69686	38211	47925	21878	21761
55-59	52174	64559	33751	44679	18423	19880
60-64	43448	57575	28244	38916	15204	18659
65-69	18231	28046	11629	18177	6602	9869
70 и более	52502	120920	29086	66051	23416	54869
Из общей численности населения в возрасте:						
моложе						
трудоспособного	121869	115180	80490	76282	41379	38898
трудоспособном ¹⁾	473374	445281	319820	313111	153554	132170
старше						
трудоспособного	114181	271100	68959	167823	45222	103277

¹⁾ Мужчины 16-59 лет, женщины 16-54 лет.

НАСЕЛЕНИЕ

4.16. РАСПРЕДЕЛЕНИЕ НАСЕЛЕНИЯ ПО ВОЗРАСТНЫМ ГРУППАМ

(на 1 января соответствующего года; человек)

	1996	2001	2006	2009	2010	2011	2012	2013
Все население	1467562	1506976	1511715	1526258	1531781	1532353	1536073	1540985
в том числе в возрасте, лет:								
0-4	75122	61058	66183	74574	77610	79832	82424	84581
5-9	112290	79299	64013	65634	67719	68526	70900	73463
10-14	112241	120404	83939	72561	68659	66470	64965	65712
15-19	99137	118516	122715	101118	94783	88887	84094	77466
20-24	95861	104362	120969	129960	128838	125466	118267	111445
25-29	91189	101912	108157	117467	121777	123896	128520	131770
30-34	112655	95785	102675	107986	109668	111814	112863	115764
35-39	126067	117356	96893	100721	104170	105344	107337	107819
40-44	110989	130317	117667	101103	98350	98021	97952	100025
45-49	90284	113178	129518	128793	124392	117412	111628	105710
50-54	51576	92288	112377	122908	124855	128074	129571	129775
55-59	105566	52195	92284	108259	108437	110711	113741	116733
60-64	67298	103068	49969	60564	76369	88708	94480	101023
65-69	88329	61586	94187	69052	55227	45364	43221	46277
70 и более	128958	155652	150169	165558	170927	173828	176110	173422
Из общей численности - население в возрасте:								
моложе трудо- способного	320542	286070	236302	229517	230638	230655	232851	237049
трудоспособ- ном ¹⁾	803863	870987	930639	941908	938835	932694	926577	918655
старше трудо- способного	343157	349919	344774	354833	362308	369004	376645	385281
Городское население	944197	982160	992007	1004347	1009738	1013907	1020378	1026485
в том числе в возрасте, лет:								
0-4	48180	39540	44042	49335	51291	53073	55255	57094
5-9	74919	50503	41052	42723	44307	45163	46894	48719
10-14	77845	79908	54387	46318	43527	42233	41567	42461
15-19	71059	86577	83344	69093	65294	61821	58449	53295
20-24	69091	76537	88313	91189	89736	87474	83391	79813
25-29	62076	72778	78791	85105	88082	88936	91851	93640
30-34	77799	64793	71731	76796	78198	80363	81543	83708
35-39	89911	80053	64907	68571	71297	72404	74339	75203
40-44	81433	91156	78963	66593	64619	64711	65075	66929
45-49	65309	81205	88534	86028	82429	77409	73175	68954
50-54	32775	64902	77912	83348	84238	85956	86419	86136

НАСЕЛЕНИЕ

Продолжение табл. 4.16

	1996	2001	2006	2009	2010	2011	2012	2013
55-59	61502	32419	62453	73140	73476	74769	76817	78430
60-64	34260	58728	30279	39814	50311	58785	62857	67160
65-69	41405	31094	53221	39914	32478	27374	26963	29806
70 и более	56633	71967	74078	86380	90455	93436	95783	95137
Из общей численности - население в возрасте:								
моложе трудоспособного	215597	187988	154166	149366	150082	150704	153041	156772
трудоспособном ¹⁾	562185	614128	645682	647799	645141	641379	638235	632931
старше трудоспособного	166415	180044	192159	207182	214515	221824	229102	236782
Сельское население	523365	524816	519708	521911	522043	518446	515695	514500
в том числе в возрасте, лет:								
0-4	26942	21518	22141	25239	26319	26759	27169	27487
5-9	37371	28796	22961	22911	23412	23363	24006	24744
10-14	34396	40496	29552	26243	25132	24237	23398	23251
15-19	28078	31939	39371	32025	29489	27066	25645	24171
20-24	26770	27825	32656	38771	39102	37992	34876	31632
25-29	29113	29134	29366	32362	33695	34960	36669	38130
30-34	34856	30992	30944	31190	31470	31451	31320	32056
35-39	36156	37303	31986	32150	32873	32940	32998	32616
40-44	29556	39161	38704	34510	33731	33310	32877	33096
45-49	24975	31973	40984	42765	41963	40003	38453	36756
50-54	18801	27386	34465	39560	40617	42118	43152	43639
55-59	44064	19776	29831	35119	34961	35942	36924	38303
60-64	33038	44340	19690	20750	26058	29923	31623	33863
65-69	46924	30492	40966	29138	22749	17990	16258	16471
70 и более	72325	83685	76091	79178	80472	80392	80327	78285
Из общей численности - население в возрасте:								
моложе трудоспособного	104945	98082	82136	80151	80556	79951	79810	80277
трудоспособном ¹⁾	241678	256859	284957	294109	293694	291315	288342	285724
старше трудоспособного	176742	169875	152615	147651	147793	147180	147543	148499

¹⁾ Мужчины 16-59 лет, женщины 16-54 лет.

НАСЕЛЕНИЕ

**4.17. ЧИСЛО ЖЕНЩИН НА 1000 МУЖЧИН СООТВЕТСТВУЮЩЕЙ
ВОЗРАСТНОЙ ГРУППЫ**

(на 1 января соответствующего года; человек)

	1996	2001	2006	2009	2010	2011	2012	2013
Все население	1172	1171	1177	1175	1174	1173	1172	1172
из него в возрасте, лет:								
0-4	959	946	951	945	943	942	941	943
5-9	964	958	945	946	944	953	942	944
10-14	969	964	976	948	951	943	950	953
15-19	992	1030	998	1029	1031	1012	969	974
20-24	1052	1017	1016	1009	1012	1027	1054	1054
25-29	1036	1037	1012	992	986	989	988	988
30-34	1008	1044	1049	1043	1030	1013	1007	993
35-39	1026	1045	1066	1057	1061	1064	1063	1072
40-44	1012	1056	1084	1100	1097	1087	1083	1072
45-49	1025	1059	1109	1107	1107	1115	1121	1121
50-54	1201	1098	1140	1155	1161	1161	1163	1160
55-59	1246	1311	1206	1228	1229	1232	1234	1237
60-64	1281	1371	1454	1338	1331	1316	1315	1325
65-69	1654	1454	1584	1662	1659	1649	1580	1538
70 и более	3223	2617	2430	2295	2281	2278	2284	2303
Городское население	1138	1157	1181	1184	1184	1184	1186	1187
из него в возрасте, лет:								
0-4	946	947	951	943	942	943	947	953
5-9	961	947	948	947	947	946	932	938
10-14	974	969	979	949	950	945	959	955
15-19	1017	1058	1015	1044	1043	1018	970	971
20-24	1061	1045	1033	1028	1038	1059	1094	1091
25-29	1034	1042	1033	1007	1002	1008	1012	1017
30-34	1064	1059	1065	1062	1045	1030	1025	1010
35-39	1101	1110	1116	1086	1088	1083	1083	1096
40-44	1068	1143	1167	1169	1155	1140	1126	1104
45-49	1047	1118	1208	1197	1195	1200	1205	1205
50-54	1190	1122	1206	1246	1259	1259	1264	1254
55-59	1246	1289	1241	1281	1282	1298	1306	1324
60-64	1273	1378	1446	1361	1366	1358	1363	1378
65-69	1576	1458	1604	1679	1660	1637	1587	1563
70 и более	2847	2422	2323	2228	2231	2231	2245	2271
Сельское население	1237	1199	1172	1160	1156	1151	1146	1142
из него в возрасте, лет:								
0-4	983	942	952	947	946	940	930	922
5-9	971	978	940	945	939	967	961	958
10-14	960	954	972	947	953	939	936	949
15-19	932	955	963	996	1006	998	966	981
20-24	1030	945	969	965	956	955	964	966
25-29	1040	1025	960	953	944	941	931	919
30-34	892	1015	1012	999	995	969	962	950
35-39	862	918	973	999	1005	1022	1018	1020
40-44	873	879	934	980	994	989	1002	1010
45-49	971	925	924	947	953	967	978	981
50-54	1222	1044	1005	986	982	985	986	995
55-59	1247	1349	1136	1124	1126	1106	1099	1079
60-64	1289	1362	1467	1295	1265	1237	1225	1227
65-69	1726	1450	1559	1638	1657	1667	1568	1495
70 и более	3573	2805	2542	2371	2339	2333	2331	2343

ПОКАЗАТЕЛИ ЕСТЕСТВЕННОГО ДВИЖЕНИЯ НАСЕЛЕНИЯ

4.18. РОЖДАЕМОСТЬ, СМЕРТНОСТЬ И ЕСТЕСТВЕННЫЙ ПРИРОСТ НАСЕЛЕНИЯ

Годы	Всего, человек			На 1000 человек населения		
	родившихся	умерших	естествен- ный прирост ¹⁾	родившихся	умерших	естествен- ный прирост ¹⁾
Все население						
1970	15525	11865	3660	12,3	9,4	2,9
1980	18872	16552	2320	14,4	12,7	1,7
1990	18035	17910	125	12,9	12,9	0,0
1995	13696	21642	-7946	9,4	14,8	-5,4
2000	12101	23291	-11190	8,0	15,5	-7,5
2005	13486	24168	-10682	8,9	16,0	-7,1
2008	16790	22422	-5632	11,0	14,7	-3,7
2009	16845	22011	-5166	11,0	14,4	-3,4
2010	16635	22027	-5392	10,9	14,4	-3,5
2011	16980	21610	-4630	11,1	14,1	-3,0
2012	17923	21602	-3679	11,6	14,0	-2,4
Городское население						
1970	6710	3425	3285	14,9	7,6	7,3
1980	12690	6566	6124	17,8	9,2	8,6
1990	11953	8322	3631	13,5	9,4	4,1
1995	8746	10810	-2064	9,3	11,5	-2,2
2000	7960	12150	-4190	8,1	12,4	-4,3
2005	9044	12968	-3924	9,1	13,1	-4,0
2008	11152	12284	-1132	11,1	12,2	-1,1
2009	11215	12102	-887	11,1	12,0	-0,9
2010	11075	12310	-1235	10,9	12,2	-1,3
2011	11448	12183	-735	11,3	12,0	-0,7
2012	12172	12297	-125	11,9	12,0	-0,1
Сельское население						
1970	8815	8440	375	10,9	10,4	0,5
1980	6182	9986	-3804	10,4	16,8	-6,4
1990	6082	9588	-3506	12,0	18,9	-6,9
1995	4950	10832	-5882	9,5	20,7	-11,2
2000	4141	11141	-7000	7,9	21,2	-13,3
2005	4442	11200	-6758	8,5	21,5	-13,0
2008	5638	10138	-4500	10,9	19,6	-8,7
2009	5630	9909	-4279	10,8	19,1	-8,3
2010	5560	9717	-4157	10,7	18,7	-8,0
2011	5532	9427	-3895	10,7	18,2	-7,5
2012	5751	9305	-3554	11,2	18,1	-6,9

¹⁾ Знак (-) означает естественную убыль населения.

НАСЕЛЕНИЕ

4.19. ЧИСЛО РОДИВШИХСЯ ПО ВОЗРАСТУ МАТЕРИ

Годы	Всего родившихся, человек	в том числе у матерей в возрасте, лет							не указан
		15-19	20-24	25-29	30-34	35-39	40-44	45-49	
Все население									
1990	18035	2887	6975	4815	2420	795	140	3	-
1995	13696	2796	5822	2868	1496	591	114	3	6
2000	12101	1973	5135	3016	1298	549	123	4	3
2005	13486	1787	5404	3667	1901	593	119	5	10
2008	16790	1597	5941	5074	2958	1023	186	7	4
2009	16845	1356	5841	5305	3060	1110	162	9	2
2010	16635	1156	5385	5441	3180	1261	193	8	11
2011	16980	931	5233	5766	3438	1385	217	8	2
2012	17923	955	5108	6222	3804	1561	262	6	5
Городское население									
1990	11953	1760	4482	3315	1766	540	88	2	-
1995	8746	1723	3723	1814	996	409	74	3	4
2000	7960	1174	3460	2035	860	355	71	2	3
2005	9044	1012	3555	2666	1331	396	72	4	8
2008	11152	831	3834	3557	2120	690	113	4	3
2009	11215	689	3647	3784	2218	767	103	5	2
2010	11075	590	3357	3800	2317	872	125	5	9
2011	11448	489	3186	4116	2511	992	146	6	2
2012	12172	487	3180	4405	2806	1116	170	4	4
Сельское население									
1990	6082	1127	2493	1500	654	255	52	1	-
1995	4950	1073	2099	1054	500	182	40	-	2
2000	4141	799	1675	981	438	194	52	2	-
2005	4442	775	1849	1001	570	197	47	1	2
2008	5638	766	2107	1517	838	333	73	3	1
2009	5630	667	2194	1521	842	343	59	4	-
2010	5560	566	2028	1641	863	389	68	3	2
2011	5532	442	2047	1650	927	393	71	2	-
2012	5751	468	1928	1817	998	445	92	2	1

4.20. ЧИСЛО РОДИВШИХСЯ У ЖЕНЩИН, НЕ СОСТОЯВШИХ В ЗАРЕГИСТРИРОВАННОМ БРАКЕ

Годы	Человек			В процентах от общего числа родившихся		
	все население	городское население	сельское население	все население	городское население	сельское население
1995	1919	1167	752	14,0	13,3	15,2
2000	2285	1435	850	18,9	18,0	20,5
2005	2799	1696	1103	20,8	18,8	24,8
2008	3118	1823	1295	18,6	16,3	23,0
2009	3066	1864	1202	18,2	16,6	21,3
2010	2888	1730	1158	17,4	15,6	20,8
2011	2861	1710	1151	16,8	14,9	20,8
2012	2905	1762	1143	16,2	14,5	19,9

НАСЕЛЕНИЕ

4.21. СМЕРТНОСТЬ ПО ОСНОВНЫМ КЛАССАМ ПРИЧИН СМЕРТИ

	1995	2000	2005	2008	2009	2010	2011	2012
Человек								
Умершие от всех причин	21642	23291	24168	22422	22011	22027	21610	21602
из них:								
от болезней системы кровообращения	12841	14670	16595	15259	14371	14922	14878	14780
от новообразований	2764	2884	2867	2989	3040	3055	3028	3116
от внешних причин смерти	2437	2456	2111	1810	1686	1551	1513	1569
из них:								
от случайных отравлений алкоголем	410	329	229	143	162	101	118	118
от всех видов транспортных несчастных случаев	320	338	421	362	307	307	347	338
от самоубийств	383	441	353	320	287	266	276	266
от убийств	209	268	182	128	120	96	103	91
от болезней органов дыхания	899	815	602	452	506	476	602	658
от болезней органов пищеварения	478	491	652	628	661	611	630	682
от некоторых инфекционных и паразитарных болезней	150	196	172	107	88	81	60	58
На 100 000 человек населения								
Умершие от всех причин	1481,1	1548,3	1598,7	1472,1	1439,6	1437,7	1408,5	1404,1
из них:								
от болезней системы кровообращения	878,8	975,2	1097,8	1001,8	939,9	974,0	969,7	960,7
от новообразований	189,2	191,7	189,7	196,2	198,8	199,4	197,4	202,5
от внешних причин смерти	166,8	163,3	139,6	118,8	110,3	101,2	98,6	102,0
из них:								
от случайных отравлений алкоголем	28,1	21,9	15,1	9,4	10,6	6,6	7,7	7,7
от всех видов транспортных несчастных случаев	21,9	22,5	27,8	23,8	20,1	20,0	22,6	22,0
от самоубийств	26,2	29,3	23,4	21,0	18,5	17,4	18,0	17,3
от убийств	14,3	17,8	12,0	8,4	7,8	6,3	6,7	5,9
от болезней органов дыхания	61,5	54,2	39,8	29,7	33,1	31,1	39,2	42,8
от болезней органов пищеварения	32,7	32,6	43,1	41,2	43,2	39,9	41,1	44,3
от некоторых инфекционных и паразитарных болезней	10,3	13,0	11,4	7,0	5,8	5,3	3,9	3,8

НАСЕЛЕНИЕ

4.22. МЛАДЕНЧЕСКАЯ СМЕРТНОСТЬ

Годы	Умершие в возрасте до 1 года, человек			Умершие в возрасте до 1 года на 1000 родившихся живыми		
	всего	мальчики	девочки	всего	мальчики	девочки
1970	227	129	98	14,6	16,2	13,0
1980	332	206	126	17,6	21,3	13,7
1990	312	181	131	17,1	19,4	14,6
1995	203	125	78	14,7	17,7	11,5
2000	157	87	70	13,1	13,8	12,1
2005	118	81	37	8,7	11,7	5,6
2008	106	60	46	6,4	7,0	5,6
2009	87	52	35	5,2	6,0	4,3
2010	85	44	41	5,1	5,1	5,1
2011	85	51	34	5,0	5,8	4,2
2012	127	77	50	7,1	8,3	5,8

4.23. МЛАДЕНЧЕСКАЯ СМЕРТНОСТЬ ПО ОСНОВНЫМ КЛАССАМ ПРИЧИН СМЕРТИ

	1995	2000	2005	2008	2009	2010	2011	2012
Человек								
Умершие в возрасте до 1 года от всех причин	203	157	118	106	87	85	85	127
из них:								
от некоторых инфекционных и паразитарных болезней	13	7	3	7	2	6	4	2
от болезней органов дыхания	18	8	8	2	1	1	5	3
от болезней органов пищеварения	3	-	-	-	-	2	-	-
от врожденных аномалий (пороков развития), деформаций и хромосомных нарушений	58	54	32	29	24	19	23	40
от отдельных состояний, возникающих в перинатальном периоде	90	70	65	49	43	35	39	69
от внешних причин смерти	9	7	3	3	3	3	1	4
На 10 000 родившихся живыми								
Умершие в возрасте до 1 года от всех причин	147,4	131,0	87,3	63,6	51,6	51,0	50,1	71,1
из них:								
от некоторых инфекционных и паразитарных болезней	9,4	5,8	2,2	4,2	1,2	3,6	2,4	1,1
от болезней органов дыхания	13,1	6,7	5,9	1,2	0,6	0,6	3,0	1,7
от болезней органов пищеварения	2,2	-	-	-	-	1,2	-	-
от врожденных аномалий (пороков развития), деформаций и хромосомных нарушений	42,1	45,0	23,7	17,4	14,2	11,4	13,5	22,3
от отдельных состояний, возникающих в перинатальном периоде	65,4	58,4	48,1	29,4	25,5	21,0	23,0	38,5
от внешних причин смерти	6,5	5,8	2,2	1,8	1,8	1,8	0,6	2,2

БРАКИ И РАЗВОДЫ**4.24. БРАКИ И РАЗВОДЫ**

Годы	Число браков	Число разводов	На 1000 человек населения	
			браков	разводов
1970	10148	2407	8,1	1,9
1980	12389	4604	9,5	3,5
1990	11925	5176	8,6	3,7
1995	11879	7300	8,1	5,0
2000	9016	6853	6,0	4,6
2005	12071	6070	8,0	4,0
2008	12375	6641	8,1	4,4
2009	12917	6765	8,4	4,4
2010	12977	6612	8,5	4,3
2011	14964	6978	9,8	4,5
2012	12400	6916	8,1	4,5

4.25. БРАКИ ПО ВОЗРАСТАМ ЖЕНИХА И НЕВЕСТЫ

Годы	Всего браков	По возрасту жениха, лет					По возрасту невесты, лет				
		до 18	18-24	25-34	35 и более	не указан	до 18	18-24	25-34	35 и более	не указан
1990	11925	139	6830	3239	1717	-	904	7294	2223	1504	-
1995	11879	115	6642	3075	2046	1	915	7241	1978	1745	-
2000	9016	45	4688	2602	1681	-	465	5452	1750	1349	-
2005	12071	27	5255	4733	2056	-	339	7207	3005	1520	-
2008	12375	26	4817	5054	2478	-	242	6716	3582	1835	-
2009	12917	21	4693	5500	2703	-	215	6846	3945	1911	-
2010	12977	16	4562	5801	2598	-	156	6661	4274	1886	-
2011	14964	13	4829	7020	3101	1	143	7292	5311	2215	3
2012	12400	9	3841	5884	2663	3	141	5647	4649	1961	2

МИГРАЦИЯ

4.26. ОБЩИЕ ИТОГИ МИГРАЦИИ НАСЕЛЕНИЯ¹⁾

(человек)

	2000	2005	2008	2009	2010	2011	2012
Миграция - всего							
прибывшие	46836	34058	31384	28987	26186	40661	46424
выбывшие	30369	23925	20211	19082	20211	32311	37833
миграционный прирост	16467	10133	11173	9905	5975	8350	8591
из нее:							
в пределах России							
прибывшие	36772	28708	24034	22052	22675	36651	41324
выбывшие	28354	22858	19639	18661	19816	31989	37265
миграционный прирост	8418	5850	4395	3391	2859	4662	4059
в том числе:							
внутрирегиональная							
прибывшие	20694	15787	11859	11955	11684	19923	21741
выбывшие	20694	15787	11859	11955	11684	19923	21741
миграционный прирост	-	-	-	-	-	-	-
межрегиональная							
прибывшие	16078	12921	12175	10097	10991	16728	19583
выбывшие	7660	7071	7780	6706	8132	12066	15524
миграционный прирост	8418	5850	4395	3391	2859	4662	4059
международная миграция							
прибывшие	10064	5350	7350	6935	3511	4010	5100
выбывшие	2015	1067	572	421	395	322	568
миграционный прирост	8049	4283	6778	6514	3116	3688	4532
в том числе:							
со странами СНГ							
прибывшие	9825	5236	7190	6765	3335	3806	4858
выбывшие	1750	832	470	338	321	247	428
миграционный прирост	8075	4404	6720	6427	3014	3559	4430
со странами дальнего зарубежья							
прибывшие	239	114	160	170	176	204	242
выбывшие	265	235	102	83	74	75	140
миграционный прирост ²⁾	-26	-121	58	87	102	129	102

¹⁾ В этой и следующей таблицах 2005-2010гг. - по данным текущего учета.²⁾ Знак (-) означает миграционную убыль населения.

НАСЕЛЕНИЕ

4.27. МЕЖДУНАРОДНАЯ МИГРАЦИЯ

(человек)

	2000	2005	2008	2009	2010	2011	2012
Прибыло в область - всего	10064	5350	7350	6935	3511	4010	5100
в том числе:							
из стран СНГ	9825	5236	7190	6765	3335	3806	4858
Азербайджан	123	56	172	158	63	91	97
Армения	132	70	375	359	162	237	239
Беларусь	94	78	71	42	40	43	84
Казахстан	3767	1490	1413	1107	691	404	1043
Кыргызстан	501	609	687	642	482	341	500
Республика Молдова	399	226	421	455	244	367	359
Таджикистан	98	107	109	88	87	97	86
Туркменистан	119	104	117	101	31	50	70
Узбекистан	942	719	707	676	294	401	360
Украина	3650	1777	3118	3137	1241	1775	2020
из стран дальнего зарубежья	239	114	160	170	176	204	242
Германия	7	23	36	24	36	31	47
Грузия	115	55	49	61	35	37	46
Израиль	8	4	11	18	9	17	10
Латвия	19	4	8	7	8	10	10
Литва	13	3	7	5	11	13	5
США	1	-	3	4	9	15	10
Эстония	16	4	1	5	5	4	9
другие страны	60	21	45	46	63	77	105
Выбыло из области - всего	2015	1067	572	421	395	322	568
в том числе:							
в страны СНГ	1750	832	470	338	321	247	428
Азербайджан	33	7	1	4	2	-	10
Армения	5	11	3	1	1	6	18
Беларусь	96	53	28	12	21	12	12
Казахстан	184	122	57	86	68	37	55
Кыргызстан	44	7	8	29	16	16	71
Республика Молдова	29	11	11	5	8	4	21
Таджикистан	8	6	-	2	1	-	6
Туркменистан	9	3	1	1	-	3	6
Узбекистан	42	7	-	2	3	3	19
Украина	1300	605	361	196	201	166	210
в страны дальнего зарубежья	265	235	102	83	74	75	140
Германия	114	130	42	31	24	14	30
Грузия	16	5	-	6	4	-	5
Израиль	24	26	3	3	6	4	9
Латвия	1	6	1	3	-	-	6
Литва	2	2	3	-	2	1	3
США	17	17	4	9	13	8	22
Эстония	3	6	3	1	1	-	1
другие страны	88	43	46	30	24	48	64

НАСЕЛЕНИЕ

4.28. ЧИСЛЕННОСТЬ ВЫНУЖДЕННЫХ ПЕРЕСЕЛЕНЦЕВ И БЕЖЕНЦЕВ¹⁾

(человек)

	2000	2005	2008	2009	2010	2011	2012	Всего с начала регистрации (на 1 января 2013) ²⁾	в том числе	
									вынужденные переселенцы (с 1 июля 1992)	беженцы (с 20 марта 1993)
Всего	3143	7	13	5	4	15	13	1653	1647	6
из них ранее постоянно проживали на территории:										
Азербайджана	29	-	-	-	-	-	-	14	14	-
Армении	1	-	-	-	-	2	-	1	1	-
Афганистана	-	-	-	-	4	1	-	6	-	6
Грузии	25	-	-	-	-	4	-	35	35	-
Казахстана	2200	3	7	-	-	-	-	999	999	-
Кыргызстана	93	2	-	5	-	-	-	92	92	-
Латвии	-	-	-	-	-	1	-	1	1	-
Республики Молдова	62	-	-	-	-	-	-	32	32	-
России	147	-	1	-	-	6	2	56	56	-
Таджикистана	82	-	1	-	-	-	5	77	77	-
Туркменистана	10	-	-	-	-	-	6	9	9	-
Узбекистана	487	2	4	-	-	-	-	326	326	-
Эстонии	7	-	-	-	-	1	-	5	5	-

¹⁾ Граждане Российской Федерации и иностранные граждане, получившие соответствующий официальный статус в территориальных органах Федеральной миграционной службы.

²⁾ Без снятых с учета.

Методологические пояснения

Первоисточником получения сведений о населении являются переписи населения.

Перепись населения - процесс сбора демографических, экономических и социальных данных, характеризующих каждого жителя страны или территории по состоянию на определенный момент времени.

Последняя Всероссийская перепись населения проведена в 2010 году по состоянию на 0 часов 14 октября.

Оценка численности населения - примерное определение числа жителей на территории страны или ее части; производится на основании итогов последней переписи населения, к которым ежегодно прибавляются числа родившихся и прибывших на данную территорию и вычитаются числа умерших и выбывших с данной территории.

Текущие оценки численности населения на 1 января рассчитываются на основании итогов последней переписи населения, к которым ежегодно прибавляются числа родившихся и прибывших на данную территорию и из которых вычитаются числа умерших и выбывших с данной территории. Текущие оценки численности уточняются на основании итогов очередной переписи населения.

Оценки общей численности и возрастно-полового состава населения за 2006-2010 гг. приведены с учетом пересчетов от итогов Всероссийской переписи населения 2010 года и отличаются от ранее опубликованных данных за указанные годы.

В разделе также размещены, пересчитанные на среднегодовую численность населения с учетом итогов Всероссийской переписи населения 2010 года, относительные показатели за 2005-2010 гг.

Среднегодовая численность населения - средняя арифметическая из численностей на начало и конец соответствующего периода.

Естественное движение населения - обобщенное название совокупности рождений и смертей, изменяющих численность населения так называемым естественным путем. К естественному движению населения относятся также браки и разводы; хотя они не меняют численности населения непосредственно, но учитываются в том же порядке, что рождения и смерти.

Сведения **о рождениях, смертях, браках и разводах** с 2011 года получены на основании статистической разработки, поступающих от органов ЗАГС, форм статистического наблюдения за естественным движением населения в электронном виде, содержащих данные записей актов о рождении, смерти, заключении брака и расторжении брака. Эта отчетность предусматривает свод данных по месту жительства вступающих в брак и расторгающих брак, а не по месту регистрации соответствующих событий. В число родившихся включены только родившиеся живыми. Данные о браках и разводах охватывают только случаи заключения и расторжения брака, зарегистрированные в органах ЗАГС.

Минимальный возраст вступления в брак в Российской Федерации установлен законом - 18 лет для мужчин и для женщин. В отдельных случаях, по решению местных органов власти, он может быть снижен, но не более чем на 2 года.

Общие показатели **естественного движения населения** используются, как правило, для оценки текущих изменений в развитии населения в целом, например, как составляющие при расчете его численности.

Естественный прирост населения - абсолютная величина разности между числом родившихся и умерших за определенный промежуток времени. Его величина может быть как положительной, так и отрицательной.

Коэффициенты рождаемости и смертности общие - отношение соответственно числа родившихся (живыми) и числа умерших в течение календарного года к среднегодовой численности населения. Исчисляются в промилле (на 1000 человек населения).

Коэффициент естественного прироста - разность общих коэффициентов рождаемости и смертности.

Коэффициенты брачности и разводимости общие - отношение числа зарегистрированных в течение календарного года браков и разводов к среднегодовой численности населения. Исчисляются в промилле (на 1000 человек населения).

Коэффициент младенческой смертности исчисляется как сумма двух составляющих, первая из которых - отношение числа умерших в возрасте до одного года из родившихся в том году, для которого вычисляется коэффициент, к общему числу родившихся в том же году, а вторая - отношение числа умерших в возрасте до одного года из родившихся в предыдущем году к общему числу родившихся в предыдущем году. Исчисляется в промилле (на 1000 родившихся живыми). В соответствии со статьей 53 Федерального закона от 21 ноября 2011г. №323-ФЗ "Об основах охраны здоровья граждан в Российской Федерации" и приказом "О медицинских критериях рождения, форме документов о рождении и порядке его выдачи" от 27 декабря 2011г. №1687н Министерства здравоохранения и социального развития РФ с апреля 2012г. в разработку по естественному движению населения включаются все случаи живорождения с массой тела новорожденного 500 грамм и более.

Источником информации о **причинах смерти** являются записи в медицинских свидетельствах о смерти, составляемых врачом относительно заболевания, внешних причин смерти - несчастного случая, убийства, самоубийства и другого внешнего воздействия (повреждения в результате действий, предусмотренных законом, повреждения без случайного или преднамеренного характера, повреждения в результате военных действий), послуживших причиной смерти. Такие записи служат основанием для указания причины смерти в записях актов о смерти.

Разработка записей актов на умерших по причинам смерти до 1999 г. производилась применительно к Краткой номенклатуре причин смерти (1981 г.), основанной на Международной статистической классификации болезней, травм и причин смерти (IX пересмотр Всемирной организации здравоохранения 1975 г.), с 1999 г. - по Краткой номенклатуре причин смерти 1997 г., основанной на Международной статистической классификации болезней и проблем, связанных со здоровьем (X пересмотр Всемирной организации здравоохранения 1989 г.).

Коэффициент смертности по причинам смерти - отношение числа умерших от указанных причин смерти к среднегодовой численности населения по текущей оценке. В отличие от общих коэффициентов смертности они рассчитаны не на 1000 человек, а на 100 000 человек населения.

Данные о **миграции** получены в результате разработки поступающих от правления Федеральной миграционной службы РФ по Белгородской области первичных документов статистического учета прибытия и убытия, которые составляются при регистрации или снятии с регистрационного учета населения по месту жительства. С 2011 года в учет включены лица зарегистрированные по месту пребывания на срок 9 месяцев и более. Снятие с регистрационного учета осуществляется автоматически в процессе электронной обработки данных о миграции населения при перемещениях в пределах Российской Федерации, а также по истечении срока пребывания у мигрантов независимо от места прежнего жительства.

Информация о **вынужденных переселенцах и беженцах** публикуется по данным Федеральной миграционной службы. Численность вынужденных переселенцев и беженцев за год равна числу лиц, получивших в течение года в территориальных органах Федеральной миграционной службы соответствующий официальный статус, к которому прибавляется число имеющих статус и прибывших из других районов страны и вычитается число снятых с учета из получивших статус в течение данного года. Число вынужденных переселенцев и беженцев с начала регистрации равно сумме соответствующих чисел за 1992-2011 гг., из которых вычитается число снятых с учета из получивших статус в предыдущие годы.

Беженец - лицо, которое не является гражданином Российской Федерации и которое в силу вполне обоснованных опасений стать жертвой преследований по признаку расы, вероисповедания, гражданства, национальности, принадлежности к определенной социальной группе или политических убеждений находится вне страны своей гражданской принадлежности и не может пользоваться защитой этой страны или не желает пользоваться такой защитой вследствие таких опасений; или, не имея определенного гражданства и находясь вне страны своего прежнего обычного местожительства в результате подобных событий, не может или не желает вернуться в нее вследствие таких опасений (Федеральный закон Российской Федерации от 28 июня 1997 г. № 95-ФЗ "О внесении изменений и дополнений в Закон Российской Федерации "О беженцах").

Вынужденный переселенец - гражданин Российской Федерации, покинувший место жительства вследствие совершенного в отношении его или членов его семьи насилия или преследования в иных формах либо вследствие реальной опасности подвергнуться преследованию по признаку расовой или национальной принадлежности, вероисповедания, языка, а также по признаку принадлежности к определенной социальной группе или политических убеждений, ставших поводами для проведения враждебных кампаний в отношении конкретного лица или группы лиц, массовых нарушений общественного порядка (Федеральный закон Российской Федерации от 28 декабря 1995 г. № 202-ФЗ "О внесении изменений и дополнений в Закон Российской Федерации "О вынужденных переселенцах").

ТРУД

Занятость и безработица

***Прием и выбытие
работников, использование
рабочего времени***

***Условия труда,
производственный
травматизм***

ЗАНЯТОСТЬ И БЕЗРАБОТИЦА

5.1. Численность экономически активного населения, занятых и безработных	71
5.2. Уровень экономической активности населения, уровень занятости и уровень безработицы.....	72
5.3. Среднегодовая численность занятых в экономике по формам собственности	72
5.4. Среднегодовая численность занятых в экономике по видам экономической деятельности.....	73
5.5. Численность мужчин и женщин, занятых в экономике, по видам экономической деятельности.....	75
5.6. Численность занятых в экономике по полу и занятиям	77
5.7. Распределение численности занятых в экономике по возрастным группам.....	78
5.8. Распределение численности занятых в экономике по уровню образования	79
5.9. Численность иностранных граждан, осуществлявших трудовую деятельность в Белгородской области в 2012 г.	80
5.10. Распределение численности безработных по возрастным группам	80
5.11. Распределение численности безработных по уровню образования.....	81
5.12. Распределение численности безработных по обстоятельствам незанятости.....	82
5.13. распределение численности безработных по способам поиска работы	83
5.14. Распределение численности безработных по продолжительности поиска работы	84
5.15. Распределение численности безработных по профессиональной принадлежности к занятиям	85
5.16. Средняя продолжительность поиска работы безработными по возрастным группам.....	87
5.17. Трудоустройство граждан государственными учреждениями службы занятости населения	88
5.18. Численность не занятых трудовой деятельностью граждан, состоящих на учете в государственных учреждениях службы занятости населения	89

ПРИЕМ И ВЫБЫТИЕ РАБОТНИКОВ, ИСПОЛЬЗОВАНИЕ РАБОЧЕГО ВРЕМЕНИ

5.19. Прием и выбытие работников по видам экономической деятельности.....	90
5.20. Численность работников организаций, работавших неполное рабочее время, по видам экономической деятельности	92

УСЛОВИЯ ТРУДА, ПРОИЗВОДСТВЕННЫЙ ТРАВМАТИЗМ

5.21. Удельный вес численности работников, занятых во вредных и опасных условиях труда, по видам воздействующих производственных факторов.....	93
5.22. Удельный вес численности работников, занятых во вредных и опасных условиях труда, в организациях по формам собственности.....	95
5.23. Удельный вес численности мужчин и женщин, занятых во вредных и опасных условиях труда.....	96
5.24. Удельный вес численности работников, имеющих право на компенсации за работу во вредных и опасных условиях труда.....	98
5.25. Травматизм на производстве	99
5.26. Численность пострадавших на производстве по видам экономической деятельности	99
Методологические пояснения.....	101

ЗАНЯТОСТЬ И БЕЗРАБОТИЦА

5.1. ЧИСЛЕННОСТЬ ЭКОНОМИЧЕСКИ АКТИВНОГО НАСЕЛЕНИЯ, ЗАНЯТЫХ И БЕЗРАБОТНЫХ

(тысяч человек)

	1995	2000	2005	2008	2009	2010	2011	2012
Численность экономически активного населения¹⁾ - всего	664,4	740,6	714,9	761,2	791,4	779,3	766,7	786,7
мужчины	351,4	379,7	373,9	393,3	404,7	405,4	396,3	409,5
женщины	313,0	360,9	341,0	367,9	386,7	373,9	370,4	377,2
в том числе:								
занятые в экономике - всего	623,5	695,7	672,9	731,6	754,0	738,7	733,6	757,2
мужчины	330,4	353,1	354,6	378,8	379,1	382,0	377,1	394,5
женщины	293,1	342,6	318,3	352,8	374,9	356,7	356,4	362,7
безработные - всего	40,9	44,9	42,0	29,6	37,4	40,6	33,2	29,5
мужчины	21,0	26,6	19,3	14,5	25,5	23,4	19,2	15,0
женщины	19,9	18,3	22,7	15,1	11,8	17,1	14,0	14,5
Численность безработных, зарегистрированных в государственных учреждениях службы занятости населения (на конец года) ²⁾ - всего	7,0	5,3	10,4	10,2	14,0	11,3	10,2	8,1
мужчины	1,2	1,1	2,5	3,4	5,9	4,4	3,7	3,2
женщины	5,8	4,2	7,9	6,8	8,1	6,9	6,5	4,9
Из них безработные, которым назначено пособие по безработице - всего	6,1	4,8	9,3	8,8	11,7	10,3	9,2	7,4
мужчины	1,0	1,0	2,2	3,0	4,6	4,1	3,4	2,9
женщины	5,1	3,8	7,1	5,8	7,1	6,2	5,8	4,5

¹⁾ По материалам выборочного обследования населения по проблемам занятости, в среднем за год.

²⁾ По данным управления по труду и занятости населения Белгородской области.

5.2. УРОВЕНЬ ЭКОНОМИЧЕСКОЙ АКТИВНОСТИ НАСЕЛЕНИЯ, УРОВЕНЬ ЗАНЯТОСТИ И УРОВЕНЬ БЕЗРАБОТИЦЫ¹⁾

(в процентах)

	1995	2000	2005	2008	2009	2010	2011	2012
Уровень экономической активности населения - всего	62,6	65,7	61,0	63,7	66,0	65,0	64,2	66,2
мужчины	70,8	71,6	68,0	70,4	72,2	72,2	70,8	73,4
женщины	55,4	60,3	54,9	57,9	60,6	58,6	58,3	59,8
Уровень занятости населения - всего	58,7	61,7	57,5	61,3	62,9	61,6	61,4	63,7
мужчины	66,6	66,6	64,5	67,8	67,6	68,1	67,4	70,7
женщины	51,9	57,3	51,2	55,5	58,7	55,9	56,1	57,5
Уровень безработицы - всего	6,2	6,1	5,9	3,9	4,7	5,2	4,3	3,7
мужчины	6,0	7,0	5,2	3,7	6,3	5,8	4,9	3,7
женщины	6,3	5,1	6,7	4,1	3,1	4,6	3,8	3,8
Уровень зарегистрированной безработицы (на конец года) ²⁾ - всего	1,1	0,7	1,5	1,3	1,8	1,5	1,3	1,0
мужчины	0,3	0,3	0,7	0,9	1,5	1,1	0,9	0,8
женщины	1,9	1,1	2,3	1,8	2,1	1,8	1,7	1,3

¹⁾ По материалам выборочного обследования населения по проблемам занятости, в среднем за год.²⁾ По данным управления по труду и занятости населения Белгородской области.

5.3. СРЕДНЕГОДОВАЯ ЧИСЛЕННОСТЬ ЗАНЯТЫХ В ЭКОНОМИКЕ ПО ФОРМАМ СОБСТВЕННОСТИ¹⁾

	2000	2005	2008	2009	2010	2011	2012
Тысяч человек							
Всего в экономике	671,3	674,7	695,3	693,0	693,5	698,1	700,1
в том числе по формам собственности:							
государственная, муниципальная	218,4	198,7	191,8	191,0	188,5	186,0	185,8
частная	386,2	417,5	455,7	457,2	465,9	466,7	472,7
собственность общественных и религиозных организаций (объединений)	5,2	2,3	3,3	3,1	3,1	3,1	3,4
смешанная российская	55,3	21,2	22,7	21,8	20,1	24,4	23,1
иностранная, совместная российская и иностранная	6,2	35,0	21,8	19,9	15,8	17,9	15,1
В процентах к итогу							
Всего в экономике	100	100	100	100	100	100	100
в том числе по формам собственности:							
государственная, муниципальная	32,5	29,5	27,6	27,6	27,2	26,6	26,5
частная	57,5	61,9	65,5	66,0	67,2	66,9	67,5
собственность общественных и религиозных организаций (объединений)	0,8	0,3	0,5	0,4	0,4	0,4	0,5
смешанная российская	8,2	3,1	3,3	3,1	2,9	3,5	3,3
иностранная, совместная российская и иностранная	0,9	5,2	3,1	2,9	2,3	2,6	2,2

¹⁾ Данные приведены по основному виду экономической деятельности.

5.4. СРЕДНЕГОДОВАЯ ЧИСЛЕННОСТЬ ЗАНЯТЫХ В ЭКОНОМИКЕ ПО ВИДАМ ЭКОНОМИЧЕСКОЙ ДЕЯТЕЛЬНОСТИ¹⁾

	2000	2005	2008	2009	2010	2011	2012
Тысяч человек							
Всего в экономике	671,3	674,7	695,3	693,0	693,5	698,1	700,1
в том числе по видам экономической деятельности:							
сельское хозяйство, охота и лесное хозяйство	161,7	129,7	130,8	131,6	131,0	131,1	131,1
рыболовство, рыбоводство	0,7	0,5	0,4	0,4	0,4	0,4	0,5
добыча полезных ископаемых	24,8	20,8	23,0	22,4	22,2	22,3	22,3
обрабатывающие производства	121,2	115,9	117,7	118,0	118,7	118,7	118,7
производство и распределение электроэнергии, газа и воды	18,2	16,8	17,7	17,5	17,3	17,4	17,8
строительство	47,8	59,7	60,6	58,2	58,2	58,4	58,5
оптовая и розничная торговля; ремонт автотранспортных средств, мотоциклов, бытовых изделий и предметов личного пользования	57,1	87,0	91,5	90,1	89,8	90,0	90,2
гостиницы и рестораны	9,5	5,8	6,1	6,6	6,6	6,6	6,6
транспорт и связь	44,0	38,8	39,9	38,8	40,2	40,3	40,5
финансовая деятельность	5,7	6,4	7,7	8,0	8,1	8,1	8,1
операции с недвижимым имуществом, аренда и предоставление услуг	25,7	29,6	28,3	30,4	31,2	36,8	37,2
из них научные исследования и разработки	...	1,4	1,1	0,9	0,8	0,9	1,0
государственное управление и обеспечение военной безопасности; социальное страхование	29,2	33,6	34,4	35,2	35,1	34,0	33,8
образование	64,7	66,1	67,9	66,2	66,2	66,2	66,3
здравоохранение и предоставление социальных услуг	44,0	43,6	44,7	44,8	44,8	45,1	45,4
предоставление прочих коммунальных, социальных и персональных услуг	17,2	20,2	24,6	24,1	23,7	22,8	23,0
предоставление услуг по ведению домашнего хозяйства	-	-	-	0,6	-	-	-

	2000	2005	2008	2009	2010	2011	2012
В процентах к итогу							
Всего в экономике	100	100	100	100	100	100	100
в том числе по видам экономической деятельности:							
сельское хозяйство, охота и лесное хозяйство	24,1	19,2	18,8	19,0	18,9	18,8	18,7
рыболовство, рыбоводство	0,1	0,1	0,1	0,1	0,1	0,1	0,1
добыча полезных ископаемых	3,7	3,1	3,3	3,2	3,2	3,2	3,2
обрабатывающие производства	18,0	17,2	16,9	17,0	17,1	17,0	17,0
производство и распределение электроэнергии, газа и воды	2,7	2,5	2,5	2,5	2,5	2,5	2,5
строительство	7,1	8,9	8,7	8,4	8,4	8,4	8,4
оптовая и розничная торговля; ремонт автотранспортных средств, мотоциклов, бытовых изделий и предметов личного пользования	8,5	12,9	13,2	13,0	12,9	12,9	12,9
гостиницы и рестораны	1,4	0,9	0,9	0,9	0,9	0,9	0,9
транспорт и связь	6,6	5,7	5,7	5,6	5,8	5,8	5,8
финансовая деятельность	0,9	1,0	1,1	1,2	1,2	1,2	1,1
операции с недвижимым имуществом, аренда и предоставление услуг	3,8	4,4	4,1	4,4	4,5	5,3	5,3
из них научные исследования и разработки	...	0,2	0,2	0,1	0,1	0,1	0,1
государственное управление и обеспечение военной безопасности; социальное страхование	4,3	5,0	4,9	5,1	5,1	4,9	4,8
образование	9,6	9,8	9,8	9,5	9,5	9,5	9,5
здравоохранение и предоставление социальных услуг	6,5	6,5	6,4	6,5	6,5	6,5	6,5
предоставление прочих коммунальных, социальных и персональных услуг	2,6	3,0	3,5	3,5	3,4	3,3	3,3
предоставление услуг по ведению домашнего хозяйства	-	-	-	0,1	-	-	-

¹⁾ Данные приведены по основному виду экономической деятельности.

5.5. ЧИСЛЕННОСТЬ МУЖЧИН И ЖЕНЩИН, ЗАНЯТЫХ В ЭКОНОМИКЕ, ПО ВИДАМ ЭКОНОМИЧЕСКОЙ ДЕЯТЕЛЬНОСТИ¹⁾

	2000		2011		2012	
	Мужчи- ны	Женщи- ны	Мужчи- ны	Женщи- ны	Мужчи- ны	Женщи- ны
Тысяч человек						
Всего в экономике	353,1	342,6	377,1	356,4	394,5	362,7
в том числе по видам экономической деятельности:						
сельское хозяйство, охота и лесное хозяйство, рыболовство, рыбоводство	91,4	67,1	63,6	38,5	71,1	43,3
добыча полезных ископаемых	26,2	13,5	22,8	6,7	22,5	6,8
обрабатывающие производства	71,0	61,2	71,0	48,3	69,0	44,4
производство и распределение электроэнергии, газа и воды	13,4	7,1	17,9	6,6	19,0	6,7
строительство	18,0	10,3	49,9	7,0	54,4	8,4
оптовая и розничная торговля; ремонт автотранспортных средств, мотоциклов, бытовых изделий и предметов личного пользования, гостиницы и рестораны	33,2	44,2	37,6	71,7	35,7	71,5
транспорт и связь	27,8	12,4	36,0	17,0	40,7	16,7
финансовая деятельность, операции с недвижимым имуществом, аренда и предоставление услуг	5,7	6,8	16,5	18,1	19,1	17,3
государственное управление и обеспечение военной безопасности; социальное страхование	24,6	17,9	32,6	22,7	33,0	23,1
образование	13,1	49,2	14,0	56,5	13,2	60,6
здравоохранение и предоставление социальных услуг	6,2	30,5	8,2	46,3	8,5	46,1
предоставление прочих коммунальных, социальных и персональных услуг	22,5	22,4	7,0	17,0	8,3	17,8

ТРУД

Продолжение табл. 5.5

	2000		2011		2012	
	Мужчи- ны	Женщи- ны	Мужчи- ны	Женщи- ны	Мужчи- ны	Женщи- ны
В процентах к итогу						
Всего в экономике	100	100	100	100	100	100
в том числе по видам экономической деятельности:						
сельское хозяйство, охота и лесное хозяйство, рыболовство, рыбоводство	25,9	19,6	16,9	10,8	18,0	11,9
добыча полезных ископаемых	7,4	3,9	6,1	1,9	5,7	1,9
обрабатывающие производства	20,1	17,9	18,8	13,5	17,5	12,2
производство и распределение электроэнергии, газа и воды	3,8	2,1	4,7	1,8	4,8	1,9
строительство	5,1	3,0	13,2	2,0	13,8	2,3
оптовая и розничная торговля; ремонт автотранспортных средств, мотоциклов, бытовых изделий и предметов личного пользования, гостиницы и рестораны	9,4	12,9	10,0	20,1	9,1	19,7
транспорт и связь	7,9	3,6	9,5	4,8	10,3	4,6
финансовая деятельность, операции с недвижимым имуществом, аренда и предоставление услуг	1,6	2,0	4,4	5,1	4,8	4,7
государственное управление и обеспечение военной безопасности; социальное страхование	7,0	5,2	8,6	6,4	8,4	6,4
образование	3,7	14,4	3,7	15,9	3,3	16,7
здравоохранение и предоставление социальных услуг	1,7	8,9	2,2	13,0	2,1	12,7
предоставление прочих коммунальных, социальных и персональных услуг	6,4	6,5	1,9	4,8	2,1	4,9

¹⁾ Здесь и в табл. 5.6-5.9, 5.12-5.18 данные приведены по материалам выборочного обследования населения по проблемам занятости, в среднем за год.

5.6. ЧИСЛЕННОСТЬ ЗАНЯТЫХ В ЭКОНОМИКЕ ПО ПОЛУ И ЗАНЯТИЯМ¹⁾

(тысяч человек)

	2000			2011			2012		
	Всего	в том числе		Всего	в том числе		Всего	в том числе	
		муж- чины	жен- щины		муж- чины	жен- щины		муж- чины	жен- щины
Занятые в экономике - всего	695,7	353,1	342,6	733,6	377,1	356,4	757,2	394,5	362,7
Руководители (представители) органов власти и управления всех уровней, включая руководителей учреждений, организаций, предприятий и их структурных подразделений (служб)	37,7	25,2	12,5	63,2	38,6	24,6	64,1	40,1	24,0
Специалисты высшего уровня квалификации	74,2	23,4	50,8	114,6	39,6	75,1	116,9	37,9	79,0
Специалисты среднего уровня квалификации	95,9	28,5	67,4	103,7	31,8	71,9	101,8	31,6	70,2
Работники, занятые подготовкой информации, оформлением документации, учетом и обслуживанием	19,6	3,1	16,5	18,0	1,8	16,2	17,9	2,0	15,9
Работники сферы индивидуальных услуг и защиты граждан и собственности	64,7	24,9	39,8	95,9	28,9	67,0	99,6	27,6	72,0
Квалифицированные работники сельского, лесного, охотничьего хозяйств, рыбоводства и рыболовства	86,8	38,0	48,8	35,5	14,0	21,5	45,8	19,3	26,5
Квалифицированные рабочие крупных и мелких промышленных предприятий, художественных промыслов, строительства, транспорта, связи, геологии и разведки недр	107,7	77,1	30,6	107,2	84,6	22,5	110,2	90,2	20,0
Операторы, аппаратчики, машинисты установок и машин, слесари сборщики	104,7	89,1	15,6	112,7	97,8	14,8	122,7	106,5	16,2
Неквалифицированные рабочие	104,4	43,8	60,6	82,7	40,0	42,8	78,2	39,3	38,9

¹⁾ Данные приведены по основной или единственной работе. Перечень группировок занятий приведен в соответствии с Общероссийским классификатором занятий.

5.7. РАСПРЕДЕЛЕНИЕ ЧИСЛЕННОСТИ ЗАНЯТЫХ В ЭКОНОМИКЕ ПО ВОЗРАСТНЫМ ГРУППАМ

(в процентах к итогу)

	Занятые в эконо- мике - всего	в том числе в возрасте, лет									
		до 20	20-24	25-29	30-34	35-39	40-44	45-49	50-54	55-59	60-72
Всего											
1995	100	2,2	10,5	11,7	17,0	17,4	14,9	10,5	7,5	7,0	1,3
2000	100	2,2	8,0	11,8	11,7	15,9	16,8	13,4	8,3	4,6	7,3
2009	100	1,2	10,7	12,9	12,2	11,9	11,8	14,5	13,2	7,8	3,9
2010	100	0,7	9,7	13,6	12,6	12,4	12,0	14,3	13,5	8,2	3,1
2011	100	0,9	9,3	13,9	13,3	12,6	11,8	13,7	14,3	8,1	2,1
2012	100	0,7	8,3	14,2	13,4	12,8	11,8	13,1	14,3	8,6	2,7
Мужчины											
1995	100	2,8	10,3	11,1	16,4	17,1	13,9	9,8	6,7	9,9	2,0
2000	100	2,7	8,6	11,8	11,7	15,3	16,4	12,8	7,9	5,3	7,5
2009	100	1,4	11,2	13,3	12,3	11,2	11,3	14,0	12,8	8,8	3,7
2010	100	1,1	10,2	14,6	12,4	11,7	11,1	13,5	12,4	9,0	3,9
2011	100	1,4	9,7	14,8	13,2	12,0	10,8	12,8	13,2	9,7	2,4
2012	100	0,8	9,0	15,2	13,3	12,3	10,8	12,2	13,2	10,2	3,0
Женщины											
1995	100	1,4	10,6	12,3	17,7	17,8	16,1	11,3	8,4	3,7	0,7
2000	100	1,8	7,4	11,9	11,6	16,5	17,2	14,0	8,8	3,9	6,9
2009	100	0,9	10,1	12,4	12,1	12,7	12,3	15,0	13,6	6,8	4,2
2010	100	0,4	9,2	12,5	12,7	13,0	12,8	15,1	14,7	7,2	2,3
2011	100	0,4	8,8	13,0	13,4	13,1	12,8	14,6	15,5	6,5	1,8
2012	100	0,5	7,5	13,2	13,5	13,4	13,0	14,2	15,5	6,8	2,4

5.8. РАСПРЕДЕЛЕНИЕ ЧИСЛЕННОСТИ ЗАНЯТЫХ В ЭКОНОМИКЕ ПО УРОВНЮ ОБРАЗОВАНИЯ

(в процентах к итогу)

	Занятые в экономике - всего	в том числе имеют образование					
		высшее профессиональное ¹⁾	среднее профессиональное	начальное профессиональное ²⁾	среднее (полное) общее	основное общее	не имеют основного общего образования
Всего							
1995	100	21,6	36,9	...	32,8	6,6	2,1
2000	100	22,6	27,7	12,2	24,7	9,0	3,8
2009	100	25,2	29,4	20,3	21,4	3,3	0,3
2010	100	26,5	25,8	23,4	21,7	2,5	0,1
2011	100	28,9	25,1	21,6	21,4	2,9	0,1
2012	100	28,4	25,7	22,5	20,3	2,9	0,1
Мужчины							
1995	100	18,1	30,9	...	38,8	9,0	3,2
2000	100	20,8	22,5	15,5	28,0	9,5	3,7
2009	100	21,4	22,5	27,6	24,8	3,4	0,3
2010	100	22,5	19,6	30,0	24,9	2,9	0,1
2011	100	23,9	19,1	28,5	25,1	3,2	0,2
2012	100	24,1	20,2	28,2	24,1	3,3	0,1
Женщины							
1995	100	25,5	43,7	...	26,0	3,8	1,0
2000	100	24,5	33,1	8,7	21,4	8,5	3,8
2009	100	29,0	36,4	13,0	18,0	3,2	0,4
2010	100	30,8	32,5	16,3	18,2	2,0	0,1
2011	100	34,1	31,5	14,4	17,4	2,6	-
2012	100	33,1	31,7	16,4	16,1	2,5	0,2

¹⁾ Включая послевузовское образование, 2000 г. - включая неполное высшее образование.

²⁾ В 1995 г. лица, имеющие начальное профессиональное образование, учитывались по уровню среднего (полного) общего или основного общего образования.

5.9. ЧИСЛЕННОСТЬ ИНОСТРАННЫХ ГРАЖДАН, ОСУЩЕСТВЛЯВШИХ ТРУДОВУЮ ДЕЯТЕЛЬНОСТЬ В БЕЛГОРОДСКОЙ ОБЛАСТИ В 2012 г.¹⁾

(человек)

	2012
Численность иностранных граждан, имевших действующее разрешение на работу (на конец года)	5556
Численность иностранных граждан, имевших патенты на осуществление трудовой деятельности у физических лиц (в среднем за год)	9986

¹⁾ По данным управления Федеральной миграционной службы по Белгородской области.

5.10. РАСПРЕДЕЛЕНИЕ ЧИСЛЕННОСТИ БЕЗРАБОТНЫХ ПО ВОЗРАСТНЫМ ГРУППАМ

(в процентах к итогу)

	Безра- ботные - всего	в том числе в возрасте, лет									
		до 20	20-24	25-29	30-34	35-39	40-44	45-49	50-54	55-59	60-72
Всего											
1995	100	9,6	28,3	17,7	7,4	15,6	7,2	6,8	5,5	1,9	-
2000	100	9,4	17,0	16,3	6,2	15,5	9,9	11,9	6,1	7,7	-
2009	100	4,5	20,8	15,5	11,9	9,0	12,3	11,5	10,2	3,4	0,8
2010	100	3,4	23,1	14,7	15,9	9,5	8,5	10,9	9,6	4,4	-
2011	100	3,8	20,4	16,2	14,8	11,5	10,1	13,4	7,0	2,8	-
2012	100	2,0	25,4	17,5	10,3	10,3	7,1	11,2	9,3	6,7	0,2
Мужчины											
1995	100	3,3	27,5	26,5	4,5	13,6	8,9	7,7	4,3	3,7	-
2000	100	7,6	16,8	11,7	5,8	21,0	9,7	14,2	2,6	10,6	-
2009	100	6,0	19,0	14,8	12,2	12,3	10,8	11,6	9,2	3,4	0,6
2010	100	2,7	25,3	11,3	16,2	9,4	8,5	10,9	9,7	6,0	-
2011	100	4,5	20,9	16,9	15,8	8,0	12,0	11,0	6,4	4,4	-
2012	100	1,5	27,0	16,8	7,4	7,0	11,9	11,1	9,9	7,6	-
Женщины											
1995	100	16,4	29,3	8,4	10,4	17,6	5,4	5,8	6,7	-	-
2000	100	11,9	17,4	22,9	6,7	7,6	10,2	8,5	11,2	3,6	-
2009	100	1,4	24,8	16,8	11,3	1,7	15,6	11,4	12,4	3,4	1,2
2010	100	4,3	20,1	19,4	15,4	9,5	8,6	10,9	9,5	2,3	-
2011	100	2,9	19,7	15,3	13,3	16,3	7,5	16,8	7,9	0,4	-
2012	100	2,5	23,8	18,2	13,3	13,8	2,1	11,3	8,7	5,9	0,4

5.11. РАСПРЕДЕЛЕНИЕ ЧИСЛЕННОСТИ БЕЗРАБОТНЫХ ПО УРОВНЮ ОБРАЗОВАНИЯ

(в процентах к итогу)

	Безра- ботные - всего	в том числе имеют образование					
		высшее профессио- нальное ¹⁾	среднее профессио- нальное	начальное профессио- нальное ²⁾	среднее (полное) общее	основное общее	не имеют основного общего образования
Всего							
1995	100	9,0	47,8	...	28,3	11,6	3,3
2000	100	16,3	30,2	20,2	23,5	9,8	-
2009	100	22,7	19,8	20,1	26,6	10,9	-
2010	100	21,1	23,9	26,9	22,3	5,9	-
2011	100	22,8	17,9	27,5	26,7	4,9	0,3
2012	100	30,7	20,5	20,3	24,5	3,9	-
Мужчины							
1995	100	7,5	43,9	...	35,1	13,5	-
2000	100	18,1	29,2	18,6	23,0	11,1	-
2009	100	21,6	12,3	24,3	30,4	11,4	-
2010	100	12,6	25,9	31,1	21,7	8,7	-
2011	100	16,7	15,9	32,1	29,3	5,5	0,5
2012	100	21,2	22,1	27,7	23,4	5,6	-
Женщины							
1995	100	10,8	52,0	...	21,0	9,5	6,7
2000	100	13,6	31,8	22,4	24,2	8,0	-
2009	100	24,9	35,9	11,0	18,3	9,8	-
2010	100	32,7	21,0	21,1	23,1	2,1	-
2011	100	31,2	20,6	21,1	23,1	4,0	-
2012	100	40,6	19,0	12,6	25,6	2,2	-

¹⁾ Включая послевузовское образование, 2000 г. - включая неполное высшее образование.

²⁾ В 1995 г. лица, имеющие начальное профессиональное образование, учитывались по уровню среднего (полного) общего или основного общего образования.

5.12. РАСПРЕДЕЛЕНИЕ ЧИСЛЕННОСТИ БЕЗРАБОТНЫХ ПО ОБСТОЯТЕЛЬСТВАМ НЕЗАНЯТОСТИ

(в процентах к итогу)

	Безработные - всего	в том числе			
		ранее имели работу	из них оставили прежнее место работы в связи		ранее не имели работы
			с высвобождением по причине сокращения штатов, ликвидации организации, собственного дела	с увольнением по собственному желанию	
Всего					
1995	100	82,2	27,3	52,1	17,8
2000	100	82,0	24,5	26,3	18,0
2009	100	74,6	30,7	18,9	25,4
2010	100	77,1	23,6	32,2	22,9
2011	100	74,0	21,7	25,7	26,0
2012	100	71,1	23,1	21,0	28,9
Мужчины					
1995	100	87,4	11,4	53,7	12,6
2000	100	84,4	29,8	27,7	15,6
2009	100	71,8	30,7	21,5	28,2
2010	100	79,3	19,4	36,8	20,7
2011	100	76,7	21,9	28,3	23,3
2012	100	76,6	22,3	24,7	23,4
Женщины					
1995	100	76,2	44,2	26,5	23,8
2000	100	78,5	16,9	24,4	21,5
2009	100	80,5	30,8	13,4	19,5
2010	100	74,0	29,3	25,8	26,0
2011	100	70,3	21,3	22,1	29,7
2012	100	65,5	23,9	17,2	34,5

5.13. РАСПРЕДЕЛЕНИЕ ЧИСЛЕННОСТИ БЕЗРАБОТНЫХ ПО СПОСОБАМ ПОИСКА РАБОТЫ

(в процентах)

	Безработные - всего	из них использовали способы поиска работы ¹⁾						
		обращение в государственные учреждения службы занятости населения	обращение в коммерческую службу занятости	подача объявлений в печать, отклик на объявления	обращение к друзьям, родственникам, знакомым	непосредственное обращение к администрации/работодателю	поиск земли, зданий, машин и оборудования и др. для открытия собственного дела	другие способы
Всего								
1995	100	32,0	-	5,4	39,7	26,1	1,9	6,3
2000	100	29,1	1,1	12,1	44,7	26,7	-	8,2
2009	100	43,1	2,2	33,3	49,6	24,3	-	8,1
2010	100	36,1	1,6	17,0	35,7	32,5	-	5,5
2011	100	24,6	3,6	39,4	66,0	25,7	-	15,7
2012	100	30,7	3,2	41,1	67,2	31,3	-	9,9
Мужчины								
1995	100	14,6	-	4,3	40,8	30,3	3,8	12,3
2000	100	27,3	-	10,0	35,5	28,3	-	12,4
2009	100	41,1	1,8	35,5	54,8	23,3	-	11,1
2010	100	27,2	1,6	16,6	35,7	39,2	-	6,4
2011	100	16,5	3,7	41,0	70,6	28,6	-	16,2
2012	100	25,1	4,6	42,4	66,2	31,3	-	13,2
Женщины								
1995	100	50,4	-	6,5	38,5	21,6	-	-
2000	100	31,8	2,9	15,1	58,1	24,3	-	2,2
2009	100	47,4	3,3	28,6	38,3	26,4	-	1,7
2010	100	48,2	1,6	17,5	35,7	23,4	-	4,2
2011	100	35,8	3,4	37,2	59,7	21,8	-	15,0
2012	100	36,6	1,8	39,7	68,3	31,4	-	6,5

¹⁾ Сумма значений превышает 100%, так как безработные указывали все использованные способы поиска работы.

5.14. РАСПРЕДЕЛЕНИЕ ЧИСЛЕННОСТИ БЕЗРАБОТНЫХ ПО ПРОДОЛЖИТЕЛЬНОСТИ ПОИСКА РАБОТЫ

(в процентах к итогу)

	Безра- ботные - всего	в том числе ищут работу				Среднее время поиска работы, месяцев
		до 3 месяцев	от 3 до 6 месяцев	от 6 до 12 меся- цев	более года	
Всего						
1995	100	16,6	39,1	20,8	23,5	7,5
2000	100	15,5	17,1	21,4	46,0	9,8
2009	100	45,4	24,8	17,3	12,4	5,3
2010	100	33,4	24,4	21,0	21,2	6,8
2011	100	32,4	18,0	25,4	24,3	7,2
2012	100	36,8	22,9	19,9	20,4	6,5
Мужчины						
1995	100	22,1	37,8	13,8	26,3	7,3
2000	100	17,1	19,3	25,8	37,8	9,2
2009	100	41,1	28,0	20,6	10,3	5,4
2010	100	33,1	24,2	20,1	22,6	6,9
2011	100	38,9	16,2	22,0	22,7	6,7
2012	100	37,0	22,4	15,8	24,8	6,8
Женщины						
1995	100	10,7	40,4	28,2	20,7	7,6
2000	100	13,2	13,9	14,9	58,0	10,6
2009	100	54,7	18,0	10,2	17,0	5,1
2010	100	33,8	24,7	22,2	19,2	6,7
2011	100	23,2	20,4	29,8	26,5	8,0
2012	100	36,6	23,4	24,1	15,9	6,1

5.15. РАСПРЕДЕЛЕНИЕ ЧИСЛЕННОСТИ БЕЗРАБОТНЫХ ПО ПРОФЕССИОНАЛЬНОЙ ПРИНАДЛЕЖНОСТИ К ЗАНЯТИЯМ¹⁾

	Тыс. человек			В процентах к итогу		
	всего	мужчины	женщины	всего	мужчины	женщины
2000г.						
Безработные - всего	44,9	26,6	18,3	100	100	100
Руководители (представители) органов власти и управления всех уровней, включая руководителей организаций	0,4	-	0,4	0,9	-	2,2
Специалисты высшего уровня квалификации	3,8	2,2	1,6	8,5	8,3	8,7
Специалисты среднего уровня квалификации	5,3	2,6	2,7	11,8	9,8	14,8
Работники, занятые подготовкой информации, оформлением документации, учетом и обслуживанием	2,3	-	2,3	5,1	-	12,6
Работники сферы обслуживания, жилищно-коммунального хозяйства, торговли и родственных видов деятельности	6,1	1,2	4,9	13,6	4,5	26,8
Квалифицированные работники сельского, лесного, охотничьего хозяйств, рыбоводства и рыболовства	0,9	-	0,9	2,0	-	4,9
Квалифицированные рабочие крупных и мелких промышленных предприятий, художественных промыслов, строительства, транспорта, связи, геологии и разведки недр	9,1	7,7	1,4	20,3	28,9	7,6
Операторы, аппаратчики, машинисты установок и машин	7,9	7,9	-	17,6	29,7	-
Неквалифицированные рабочие	7,1	3,7	3,4	15,8	13,9	18,6
Лица, не имеющие специальности и профессии	2,0	1,3	0,7	4,4	4,9	3,8
2011г.						
Безработные - всего	33,2	19,2	14,0	100	100	100
Руководители (представители) органов власти и управления всех уровней, включая руководителей организаций	1,0	0,5	0,5	2,9	2,6	3,4
Специалисты высшего уровня квалификации	2,2	0,8	1,4	6,6	4,3	9,7
Специалисты среднего уровня квалификации	2,3	0,4	1,9	7,1	2,3	13,6
Работники, занятые подготовкой информации, оформлением документации, учетом и обслуживанием	0,6	0,2	0,4	1,7	1,0	2,8

ТРУД

Продолжение табл. 5.15

	Тыс. человек			В процентах к итогу		
	всего	мужчины	женщины	всего	мужчины	женщины
Работники сферы обслуживания, жилищно-коммунального хозяйства, торговли и родственных видов деятельности	3,3	1,4	1,8	9,9	7,5	13,1
Квалифицированные работники сельского, лесного, охотничьего хозяйств, рыбоводства и рыболовства	0,6	0,1	0,5	1,7	0,4	3,5
Квалифицированные рабочие крупных и мелких промышленных предприятий, художественных промыслов, строительства, транспорта, связи, геологии и разведки недр	5,9	5,3	0,6	17,7	27,4	4,3
Операторы, аппаратчики, машинисты установок и машин	3,9	2,9	1,0	11,9	15,3	7,1
Неквалифицированные рабочие	4,8	3,1	1,8	14,6	15,9	12,7
Лица, не имеющие специальности и профессии	8,6	4,5	4,1	26,0	23,3	29,7
2012г.						
Безработные - всего	29,5	15,0	14,5	100	100	100
Руководители (представители) органов власти и управления всех уровней, включая руководителей организаций	0,9	0,3	0,5	2,9	2,2	3,6
Специалисты высшего уровня квалификации	3,1	1,2	1,9	10,4	7,9	12,9
Специалисты среднего уровня квалификации	1,9	0,8	1,2	6,6	5,0	8,2
Работники, занятые подготовкой информации, оформлением документации, учетом и обслуживанием	0,3	-	0,3	1,1	-	2,2
Работники сферы обслуживания, жилищно-коммунального хозяйства, торговли и родственных видов деятельности	3,7	0,5	3,2	12,5	3,3	22,1
Квалифицированные работники сельского, лесного, охотничьего хозяйств, рыбоводства и рыболовства	0,6	0,3	0,3	2,1	2,3	1,9
Квалифицированные рабочие крупных и мелких промышленных предприятий, художественных промыслов, строительства, транспорта, связи, геологии и разведки недр	3,3	2,8	0,5	11,1	18,4	3,5
Операторы, аппаратчики, машинисты установок и машин	2,5	2,2	0,3	8,3	14,5	2,0
Неквалифицированные рабочие	4,7	3,4	1,3	16,1	22,9	9,0
Лица, не имеющие специальности и профессии	8,5	3,5	5,0	28,9	23,4	34,5

¹⁾ Перечень группировок занятий приведен в соответствии с Общероссийским классификатором занятий.

5.16. СРЕДНЯЯ ПРОДОЛЖИТЕЛЬНОСТЬ ПОИСКА РАБОТЫ БЕЗРАБОТНЫМИ ПО ВОЗРАСТНЫМ ГРУППАМ

(месяцев)

	Все безра- ботные	в том числе в возрасте, лет										
		до 20	20-24	25-29	30-34	35-39	40-44	45-49	50-54	55-59	60-72	
Всего												
2000	9,8	9,1	7,5	10,6	8,4	8,9	13,3	9,2	14,1	9,5	-	
2009	5,3	5,3	3,6	4,5	5,8	7,2	4,7	7,0	5,6	4,5	15,0	
2010	6,8	4,1	5,6	6,9	6,6	9,3	6,6	7,9	6,8	7,7	-	
2011	7,2	3,5	6,2	7,4	8,0	6,7	8,3	7,3	9,1	8,1	-	
2012	6,5	5,2	5,8	5,0	7,4	7,1	6,7	7,7	8,2	6,0	4,5	
Мужчины												
2000	9,2	9,5	5,5	10,6	5,2	8,2	14,0	10,4	11,3	10,7	-	
2009	5,4	5,8	3,9	4,4	4,8	7,4	4,3	7,1	6,1	5,1	15,0	
2010	6,9	3,5	5,4	7,7	6,6	9,4	7,0	7,9	7,8	6,2	-	
2011	6,7	3,3	5,7	6,8	7,7	6,3	7,4	6,9	6,9	8,3	-	
2012	6,8	5,4	6,2	5,2	8,2	5,6	6,7	6,9	9,0	9,6	-	
Женщины												
2000	10,6	8,8	10,3	10,6	12,3	11,5	12,2	6,4	15,0	4,5	-	
2009	5,1	0,5	3,2	4,6	8,2	4,5	5,2	7,0	4,7	3,1	15,0	
2010	6,7	4,7	6,0	6,3	6,7	9,1	6,0	7,9	5,4	12,7	-	
2011	8,0	4,1	6,9	8,4	8,7	7,0	10,3	7,6	11,6	4,5	-	
2012	6,1	5,1	5,3	4,8	7,0	8,0	7,0	8,6	7,2	1,2	4,5	

5.17. ТРУДОУСТРОЙСТВО ГРАЖДАН ГОСУДАРСТВЕННЫМИ УЧРЕЖДЕНИЯМИ СЛУЖБЫ ЗАНЯТОСТИ НАСЕЛЕНИЯ¹⁾

	Обратились по вопросу трудо- устройства, человек	Трудоустроены	
		человек	в процентах от числа обратившихся
Численность граждан, ищущих работу			
1995	39511	21728	55,0
2000	48825	35130	72,0
2005	60364	45230	74,9
2008	54491	35088	64,4
2009	74225	45121	60,8
2010	52080	31901	61,3
2011	45770	27609	60,3
2012	36811	20957	56,9
в том числе:			
обучающиеся, желающие работать в свободное от учебы время			
1995	5497	5347	97,3
2000	12922	12215	94,5
2005	16131	15994	99,2
2008	11425	10948	95,8
2009	7917	7807	98,6
2010	7310	7231	98,9
2011	7102	6854	96,5
2012	6827	6505	95,3
незанятые трудовой деятельностью			
1995	32215	15823	49,1
2000	34049	22018	64,7
2005	44047	29111	66,1
2008	41639	23770	57,1
2009	65931	37066	56,2
2010	44733	24656	55,1
2011	38632	20743	53,7
2012	29865	14447	48,4
из них ищущие первую работу (ранее не приступавшие к трудо- вой деятельности)			
1995	4306	1878	43,6
2000	20763	17095	82,3
2005	28264	23951	84,7
2008	22131	16907	76,4
2009	19814	15235	76,9
2010	14711	11196	76,1
2011	13635	10501	77,0
2012	11842	9055	76,5
пенсионеры			
1995	1339	477	35,6
2000	1423	734	51,6
2005	3572	1906	53,4
2008	3770	1489	39,5
2009	5644	2087	37,0
2010	3866	1190	30,8
2011	3802	1054	27,7
2012	2349	669	28,5

¹⁾ По данным управления по труду и занятости населения Белгородской области.

5.18. ЧИСЛЕННОСТЬ НЕ ЗАНЯТЫХ ТРУДОВОЙ ДЕЯТЕЛЬНОСТЬЮ ГРАЖДАН, СОСТОЯЩИХ НА УЧЕТЕ В ГОСУДАРСТВЕННЫХ УЧРЕЖДЕНИЯХ СЛУЖБЫ ЗАНЯТОСТИ НАСЕЛЕНИЯ¹⁾

(на конец года)

Годы	Численность не занятых трудовой деятельностью граждан, зарегистрированных в государственных учреждениях службы занятости населения - всего, человек	из них признаны безработными		Из числа безработных назначено пособие по безработице		Заявленная организациями потребность в рабочих местах, человек	Численность незанятого населения в расчете на одну заявленную вакансию, человек
		человек	в процентах	человек	в процентах		
1995	10195	6961	68,3	6110	87,8	2012	5,1
2000	6703	5308	79,2	4839	91,2	5410	1,2
2005	11608	10354	89,2	9286	89,7	7435	1,6
2008	12478	10231	82,0	8754	85,6	6676	1,9
2009	14964	13951	93,2	11724	84,0	7319	2,0
2010	11961	11308	94,5	10321	91,3	9967	1,2
2011	10660	10167	95,4	9241	90,9	11073	1,0
2012	8833	8060	91,2	7351	91,2	10235	0,9

¹⁾ По данным управления по труду и занятости населения Белгородской области.

ПРИЕМ И ВЫБЫТИЕ РАБОТНИКОВ, ИСПОЛЬЗОВАНИЕ РАБОЧЕГО ВРЕМЕНИ

5.19. ПРИЕМ И ВЫБЫТИЕ РАБОТНИКОВ ПО ВИДАМ ЭКОНОМИЧЕСКОЙ ДЕЯТЕЛЬНОСТИ¹⁾

(в течение года)

	Принято на работу				Выбыло работников			
	тыс. человек		в процентах от среднесписочной численности		тыс. человек		в процентах от среднесписочной численности	
	2011	2012	2011	2012	2011	2012	2011	2012
Всего	121,0	114,3	29,9	28,2	113,0	110,9	27,9	27,4
Сельское хозяйство, охота и лесное хозяйство	23,0	20,6	48,3	43,3	22,3	19,1	46,9	40,2
Рыболовство, рыбоводство	0,0	0,0	75,0	0,0	0,0	0,0	100,0	0,0
Добыча полезных ископаемых	3,2	2,6	15,0	11,9	2,5	2,5	11,7	11,8
Обрабатывающие производства	28,4	27,4	33,8	32,9	27,0	27,2	32,2	32,6
из них:								
производство пищевых продуктов, включая напитки, и табака	15,7	15,4	49,7	49,7	14,3	15,1	45,2	48,9
текстильное и швейное производство	0,4	0,2	63,4	34,6	0,2	0,2	33,8	36,6
производство кожи, изделий из кожи и производство обуви	0,0	0,0	0,5	2,2	0,0	0,0	2,1	4,2
обработка древесины и производство изделий из дерева	0,1	0,1	48,1	33,9	0,1	0,1	49,8	39,4
целлюлозно-бумажное производство; издательская и полиграфическая деятельность	0,2	0,8	26,8	71,8	0,2	0,4	27,7	39,8
химическое производство	0,4	0,7	24,7	29,1	0,5	0,5	28,8	20,6
производство резиновых и пластмассовых изделий	0,5	0,5	54,5	57,7	0,5	0,4	55,8	56,3
производство прочих неметаллических минеральных продуктов	4,2	3,8	38,4	32,7	4,0	3,5	36,0	30,5
металлургическое производство и производство готовых металлических изделий	3,9	3,7	17,9	16,5	3,3	3,9	14,8	17,5

ТРУД

Продолжение табл. 5.19

	Принято на работу				Выбыло работников			
	тыс. человек		в процентах от среднесписочной численности		тыс. человек		в процентах от среднесписочной численности	
	2011	2012	2011	2012	2011	2012	2011	2012
производство машин и оборудования	1,4	1,0	20,2	10,8	2,3	1,2	32,5	19,0
производство электрооборудования, электронного и оптического оборудования	0,8	1,0	16,4	22,9	1,1	1,0	24,4	24,4
производство транспортных средств и оборудования	0,5	0,3	29,2	19,2	0,3	0,4	20,2	24,0
прочие производства	0,1	0,1	10,6	10,8	0,1	0,1	15,5	19,3
Производство и распределение электроэнергии, газа и воды	3,6	3,4	21,3	19,9	3,6	3,1	21,6	18,5
Строительство	9,5	8,1	53,2	46,3	8,6	10,0	48,3	57,5
Оптовая и розничная торговля; ремонт автотранспортных средств, мотоциклов, бытовых изделий и предметов личного пользования	13,5	13,4	66,9	65,2	10,5	12,0	52,2	58,1
Гостиницы и рестораны	1,4	0,6	87,3	41,3	1,4	0,4	87,1	28,8
Транспорт и связь	7,6	5,8	36,7	28,4	6,7	6,8	32,4	33,6
из них связь	2,9	2,5	50,2	43,3	3,3	2,6	56,6	46,4
Финансовая деятельность	2,2	2,2	31,5	30,7	1,9	2,0	26,4	27,9
Операции с недвижимым имуществом, аренда и предоставление услуг	3,6	4,4	29,6	33,7	3,5	3,3	28,8	25,0
из них научные исследования и разработки	0,1	0,1	20,2	27,7	0,1	0,1	19,6	18,1
Государственное управление и обеспечение военной безопасности; социальное страхование	4,9	4,7	14,6	14,0	5,9	4,9	17,3	14,6
Образование	8,3	9,4	13,4	14,9	7,7	9,0	12,3	14,2
Здравоохранение и предоставление социальных услуг	7,1	6,8	16,2	15,6	6,9	6,6	15,8	15,0
Предоставление прочих коммунальных, социальных и персональных услуг	4,7	4,9	29,5	31,6	4,5	4,0	28,1	25,8

¹⁾ Без субъектов малого предпринимательства.

5.20. ЧИСЛЕННОСТЬ РАБОТНИКОВ ОРГАНИЗАЦИЙ, РАБОТАВШИХ НЕПОЛНОЕ РАБОЧЕЕ ВРЕМЯ, ПО ВИДАМ ЭКОНОМИЧЕСКОЙ ДЕЯТЕЛЬНОСТИ¹⁾

(в среднем за год; человек)

	Численность работников, работавших неполное рабочее время по инициативе работодателя		Численность работников, работавших неполное рабочее время по соглашению между работником и работодателем		Численность работников, находившихся в простое по вине работодателя и по причинам, не зависящим от работодателя и работника		Численность работников, которым были предоставлены отпуска без сохранения заработной платы по заявлению работника	
	2011	2012	2011	2012	2011	2012	2011	2012
Всего по обследованным видам экономической деятельности	183	171	477	703	549	473	7285	7250
из них:								
добыча полезных ископаемых	17	1	-	2	-	-	409	434
обрабатывающие производства	100	132	301	438	501	390	5028	4733
производство и распределение электроэнергии, газа и воды	4	-	4	6	1	1	222	179
строительство	12	-	25	19	23	72	900	934
оптовая и розничная торговля; ремонт автотранспортных средств, мотоциклов, бытовых изделий и предметов личного пользования	36	35	57	92	24	6	378	481
транспорт и связь	13	2	15	79	-	-	309	444
финансовая деятельность	-	-	74	67	-	3	38	44

¹⁾ Без субъектов малого предпринимательства.

УСЛОВИЯ ТРУДА, ПРОИЗВОДСТВЕННЫЙ ТРАВМАТИЗМ

5.21. УДЕЛЬНЫЙ ВЕС ЧИСЛЕННОСТИ РАБОТНИКОВ, ЗАНЯТЫХ ВО ВРЕДНЫХ И ОПАСНЫХ УСЛОВИЯХ ТРУДА, ПО ВИДАМ ВОЗДЕЙСТВУЮЩИХ ПРОИЗВОДСТВЕННЫХ ФАКТОРОВ

(на конец года; в процентах от общей численности работников соответствующего вида
экономической деятельности)

	Всего работа- ли в условиях, не отвечающих гигиеническим нормативам условий труда		Работали под воздействием повышенного(ной)							
			уровня шума и инфразву- ков		уровня вибрации		запыленно- сти воздуха рабочей зоны		загазованно- сти воздуха рабочей зоны	
	2011	2012	2011	2012	2011	2012	2011	2012	2011	2012
Добыча полезных ископаемых	67,7	68,5	32,9	34,2	18,0	18,2	20,0	20,0	4,7	4,5
Обрабатывающие производства	36,1	37,0	21,2	22,1	3,0	3,9	11,3	12,9	5,7	5,5
из них:										
производство пищевых про- дуктов, включая напитки, и табака	20,1	19,8	12,6	11,6	1,7	1,7	3,5	3,8	1,3	0,5
текстильное и швейное производство	2,2	5,1	1,6	-	-	-	0,6	-	-	-
целлюлозно- бумажное произ- водство; изда- тельская и поли- графическая деятельность ¹⁾	54,7	32,4	47,3	26,2	-	-	6,3	0,6	-	-
химическое производство	34,8	33,4	6,0	4,6	0,9	1,1	1,9	2,6	16,2	17,9
производство резиновых и пластмассовых изделий	22,5	17,0	12,7	8,6	0,1	1,4	0,7	-	-	0,3

ТРУД

Продолжение табл. 5.21

	Всево работали в условиях, не отвечающих гигиеническим нормативам условий труда		Работали под воздействием повышенного(ной)							
			уровня шума и инфразвуков		уровня вибрации		запыленности воздуха рабочей зоны		загазованности воздуха рабочей зоны	
	2011	2012	2011	2012	2011	2012	2011	2012	2011	2012
производство прочих неметаллических минеральных продуктов	43,0	45,2	20,4	26,1	3,6	6,0	22,8	22,7	3,7	3,0
металлургическое производство и производство готовых металлических изделий	56,6	58,0	38,8	40,3	5,1	6,3	19,3	23,4	10,2	10,0
производство машин и оборудования	38,9	38,1	10,1	7,8	1,1	1,0	10,0	9,8	13,8	13,9
производство электрооборудования, электронного и оптического оборудования	21,0	25,2	17,7	16,3	2,2	2,7	1,3	1,3	6,1	6,6
производство транспортных средств и оборудования	18,6	18,3	1,5	4,1	1,6	0,4	-	-	7,2	2,3
прочие производства	75,1	81,0	14,4	51,8	11,4	36,1	43,4	69,9	13,7	16,1
Производство и распределение электроэнергии, газа и воды	28,4	20,8	8,5	6,5	0,9	0,8	0,1	0,0	7,2	0,8
Строительство	18,3	26,3	9,0	15,7	3,1	7,3	4,5	7,1	4,4	4,8
Транспорт и связь	17,4	17,8	8,8	7,4	3,4	2,6	0,1	0,3	0,6	0,7
из них:										
транспорт	25,1	24,5	12,7	10,8	4,9	3,8	0,1	0,3	0,9	1,0
связь	0,9	3,7	0,2	0,2	0,1	0,1	0,1	0,1	-	-

¹⁾ Кроме издательской и полиграфической деятельности.

5.22. УДЕЛЬНЫЙ ВЕС ЧИСЛЕННОСТИ РАБОТНИКОВ, ЗАНЯТЫХ ВО ВРЕДНЫХ И ОПАСНЫХ УСЛОВИЯХ ТРУДА, В ОРГАНИЗАЦИЯХ ПО ФОРМАМ СОБСТВЕННОСТИ¹⁾

(на конец года; в процентах от общей численности работников соответствующего вида
экономической деятельности)

	<i>Работали в условиях, не отвечающих гигиеническим нормативам условий труда</i>		<i>Заняты на тяжелых работах</i>		<i>Работали на оборудовании, не отвечающем требованиям охраны труда</i>		<i>Заняты на работах, связанных с напряженностью трудового процесса</i>	
	2011	2012	2011	2012	2011	2012	2011	2012
Добыча полезных ископаемых	67,7	68,5	36,4	41,0	-	-	23,4	27,6
государственная собственность	-	-	-	-	-	-	-	-
частная собственность	72,4	74,1	39,2	44,4	-	-	25,0	29,8
другие формы собственности	11,1	5,8	1,7	2,1	-	-	3,8	3,3
Обрабатывающие производства	36,1	37,0	10,7	12,6	0,2	0,1	8,7	9,6
государственная собственность	11,1	10,2	56,9	55,7	-	-	1,9	1,1
частная собственность	37,0	38,9	10,5	12,3	0,1	0,0	9,4	10,1
другие формы собственности	31,1	17,1	5,6	8,1	0,8	0,9	3,3	5,3
Производство и распределение электроэнергии, газа и воды	28,4	20,8	9,9	12,4	-	-	5,3	8,3
государственная собственность	9,5	8,0	1,1	1,9	-	-	1,9	6,1
частная собственность	35,1	28,7	6,3	6,2	-	-	5,8	5,7
другие формы собственности	34,5	22,1	16,8	20,3	-	-	6,7	10,7
Строительство	18,3	26,3	10,9	17,7	0,1	-	5,3	11,1
государственная собственность	19,8	12,4	0,6	0,4	-	-	7,9	2,6
частная собственность	19,2	28,2	11,0	19,4	0,1	-	4,9	11,7
другие формы собственности	9,9	18,6	16,6	18,8	-	-	7,3	14,8
Транспорт и связь	17,4	17,8	8,1	9,4	0,0	0,1	9,3	10,5
государственная собственность	13,9	13,9	6,4	7,5	-	0,2	11,9	13,0
частная собственность	28,2	25,3	16,0	18,6	0,1	-	4,2	5,4
другие формы собственности	12,4	19,8	0,9	1,5	-	-	8,1	9,5

¹⁾ Данные по государственной собственности приведены с учетом муниципальной собственности.

5.23. УДЕЛЬНЫЙ ВЕС ЧИСЛЕННОСТИ МУЖЧИН И ЖЕНЩИН, ЗАНЯТЫХ ВО ВРЕДНЫХ И ОПАСНЫХ УСЛОВИЯХ ТРУДА

(на конец года; в процентах от общей численности работников соответствующего пола и вида экономической деятельности)

	Добыча полезных ископаемых		Обработывающие производства		Производство и распределение электроэнергии, газа и воды		Строительство		Транспорт		Связь	
	2011	2012	2011	2012	2011	2012	2011	2012	2011	2012	2011	2012
Работали в условиях, не отвечающих гигиеническим нормативам условий труда - всего	67,7	68,5	36,1	37,0	28,4	20,8	18,3	26,3	25,1	24,5	0,9	3,7
мужчины	74,0	75,0	44,1	45,6	33,7	27,5	21,1	30,2	28,8	28,5	1,9	6,4
женщины	49,7	48,5	23,5	23,6	17,2	6,7	5,2	10,1	14,6	14,1	0,5	2,6
из них работали в условиях повышенного(ной):												
уровня шума и инфразвуков - всего	32,9	34,2	21,2	22,1	8,5	6,5	9,0	15,7	12,7	10,8	0,2	0,2
мужчины	36,3	39,1	25,9	27,9	8,5	7,3	10,7	18,5	15,4	13,0	0,8	0,8
женщины	22,9	19,3	13,8	13,0	8,5	4,9	1,2	3,8	5,5	5,0	-	-
уровня вибрации - всего	18,0	18,2	3,0	3,9	0,9	0,8	3,1	7,3	4,9	3,8	0,1	0,1
мужчины	23,2	22,7	4,1	5,4	1,3	1,1	3,8	8,8	5,3	3,8	0,3	0,3
женщины	2,9	4,5	1,3	1,6	0,1	0,1	-	0,8	3,8	3,8	-	-
запыленности воздуха рабочей зоны - всего	20,0	20,0	11,3	12,9	0,1	0,0	4,5	7,1	0,1	0,3	0,1	0,1
мужчины	23,7	23,5	15,1	17,3	-	-	5,3	8,6	0,2	0,4	0,2	0,3
женщины	9,5	9,2	5,5	6,0	0,1	0,1	0,6	1,0	0,1	0,1	-	-
загазованности воздуха рабочей зоны - всего	4,7	4,5	5,7	5,5	7,2	0,8	4,4	4,8	0,9	1,0	-	-
мужчины	5,0	4,7	7,6	7,4	10,4	1,1	5,2	5,4	1,2	1,3	-	-
женщины	3,9	3,8	2,8	2,6	0,6	0,3	0,6	2,2	0,2	0,2	-	-

ТРУД

Продолжение табл. 5.23

	Добыча полезных ископаемых		Обработка производств		Производство и распределение электроэнергии, газа и воды		Строительство		Транспорт		Связь	
	2011	2012	2011	2012	2011	2012	2011	2012	2011	2012	2011	2012
уровня неионизирующего излучения - всего	0,4	0,4	1,3	1,4	3,1	3,0	0,4	0,8	0,9	0,5	-	0,7
мужчины	0,4	0,4	1,4	1,6	3,7	4,1	0,4	0,8	0,6	0,6	-	1,8
женщины	0,5	0,5	1,2	1,2	1,8	0,7	0,7	1,1	1,4	0,5	-	0,2
уровня ионизирующего излучения - всего	0,1	0,1	0,1	0,1	0,1	0,1	0,2	0,3	-	-	-	0,7
мужчины	0,2	0,2	0,2	0,2	0,1	0,1	0,2	0,4	-	-	-	0,2
женщины	-	-	0,1	-	-	-	-	-	-	-	-	1,0
Заняты на тяжелых работах - всего	36,4	41,0	10,7	12,6	9,9	12,4	10,9	17,7	11,9	13,9	-	-
мужчины	40,5	46,2	14,9	17,7	14,5	17,9	12,7	20,8	16,1	18,6	-	-
женщины	24,3	24,8	4,0	4,6	0,2	0,8	2,3	4,8	0,4	1,5	-	-
Работали на оборудовании, не отвечающем требованиям охраны труда - всего	-	-	0,2	0,1	-	-	0,1	-	0,0	-	-	0,3
мужчины	-	-	0,2	0,1	-	-	0,1	-	0,0	-	-	0,9
женщины	-	-	0,1	0,1	-	-	-	-	-	-	-	0,1
Заняты на работах, связанных с напряженностью трудового процесса - всего	23,4	27,6	8,7	9,6	5,3	8,3	5,3	11,1	13,4	14,6	0,5	1,6
мужчины	25,8	30,8	10,9	11,9	6,7	11,1	6,0	13,0	14,3	16,1	0,5	1,0
женщины	16,5	17,8	5,3	6,1	2,3	2,5	2,0	2,9	11,1	10,9	0,5	1,9

5.24. УДЕЛЬНЫЙ ВЕС ЧИСЛЕННОСТИ РАБОТНИКОВ, ИМЕЮЩИХ ПРАВО НА КОМПЕНСАЦИИ ЗА РАБОТУ ВО ВРЕДНЫХ И ОПАСНЫХ УСЛОВИЯХ ТРУДА

(на конец года; в процентах от общей численности работников соответствующего вида экономической деятельности)

	Добыча полезных ископаемых		Обрабатывающие производства		Производство и распределение электроэнергии, газа и воды		Строительство		Транспорт		Связь	
	2011	2012	2011	2012	2011	2012	2011	2012	2011	2012	2011	2012
Работники, занятые во вредных и опасных условиях труда ¹⁾	74,4	73,4	45,6	46,1	34,3	28,1	35,6	41,6	39,2	42,3	3,1	3,7
Работники, которые за работу во вредных и опасных условиях труда имели право:												
на дополнительные отпуска	64,6	69,2	31,9	32,5	18,4	17,6	22,7	26,1	28,7	28,4	2,5	3,1
на сокращенный рабочий день	7,8	7,9	0,9	1,9	-	-	-	0,2	1,2	0,7	0,9	0,9
на бесплатное лечебно-профилактическое питание	-	-	0,1	0,1	-	-	-	-	-	-	-	-
на бесплатное получение молока или других равноценных пищевых продуктов	54,6	42,4	31,7	31,4	9,4	8,8	15,7	17,6	5,6	5,5	0,8	0,8
на оплату труда в повышенном размере	50,3	48,3	31,6	32,6	31,3	25,4	7,3	9,6	22,8	21,3	1,7	0,6
на досрочное назначение трудовой пенсии по старости по Спискам №1 и №2	56,9	50,7	19,5	18,1	3,4	3,2	20,7	20,0	21,8	4,9	0,8	0,6

¹⁾ Приведена численность лиц, которым установлен хотя бы один вид компенсаций.

5.25. ТРАВМАТИЗМ НА ПРОИЗВОДСТВЕ

	1995	2000	2005	2008	2009	2010	2011	2012
Численность пострадавших при несчастных случаях на производстве с утратой трудоспособности на один рабочий день и более и со смертельным исходом:								
всего, человек	3548	1764	771	594	506	563	517	462
на 1000 работающих	6,6	4,8	2,6	2,0	1,8	2,1	1,9	1,6
Численность пострадавших при несчастных случаях на производстве со смертельным исходом:								
всего, человек	56	44	38	30	22	28	30	31
на 1000 работающих	0,104	0,120	0,129	0,100	0,079	0,103	0,108	0,105

Потери рабочего времени от несчастных случаев на производстве составили в 2012 г. 28,8 тыс. человеко-дней.

5.26. ЧИСЛЕННОСТЬ ПОСТРАДАВШИХ НА ПРОИЗВОДСТВЕ ПО ВИДАМ ЭКОНОМИЧЕСКОЙ ДЕЯТЕЛЬНОСТИ

	Всего	По видам экономической деятельности					
		сельское хозяйство, охота и лесное хозяйство	добыча полезных ископаемых	обрабатывающие производства	производство и распределение электроэнергии, газа и воды	строительство	транспорт и связь

Человек

Всего пострадавших на производстве							
2005	771	189	32	301	19	120	34
2008	594	105	38	258	11	88	38
2009	506	135	24	183	11	57	38
2010	563	116	36	210	16	61	50
2011	517	101	36	195	14	66	42
2012	462	99	30	171	21	71	20

	Всего	По видам экономической деятельности					
		сельское хозяйство, охота и лесное хозяйство	добыча полезных ископаемых	обрабатывающие производства	производство и распределение электроэнергии, газа и воды	строительство	транспорт и связь
в том числе со смертельным исходом							
2005	38	5	4	8	4	13	4
2008	30	5	5	5	1	10	4
2009	22	8	2	2	-	6	2
2010	28	7	4	4	-	11	2
2011	30	7	4	8	-	8	2
2012	31	7	3	4	5	8	1
На 1000 работающих							
Всего пострадавших на производстве							
2005	2,6	3,5	1,6	3,2	1,2	4,3	1,1
2006	2,5	3,0	1,4	3,3	1,2	3,6	1,8
2009	1,8	2,6	1,2	2,1	0,6	2,6	1,7
2010	2,1	2,2	1,7	2,5	0,9	3,0	2,3
2011	1,9	2,1	1,7	2,3	0,7	2,8	2,0
2012	1,6	1,8	1,4	2,0	1,1	3,0	0,9
из них со смертельным исходом							
2005	0,129	0,093	0,195	0,086	0,259	0,470	0,131
2008	0,100	0,104	0,234	0,054	0,058	0,327	0,148
2009	0,079	0,153	0,096	0,023	-	0,273	0,089
2010	0,103	0,136	0,194	0,048	-	0,533	0,090
2011	0,108	0,142	0,190	0,095	-	0,334	0,093
2012	0,105	0,131	0,138	0,046	0,264	0,337	0,045

Методологические пояснения

Данные о **численности экономически активного населения, занятых в экономике и безработных** получены по материалам выборочных обследований населения по проблемам занятости, проводившихся статистическими органами Российской Федерации с 1992 г. В 1995 г. обследование проводилось один раз в год по состоянию на последнюю неделю марта, с 1999 г. по август 2009 г. - с квартальной периодичностью по состоянию на последнюю неделю второго месяца квартала (на конец февраля, мая, августа, ноября). Начиная с сентября 2009 г. обследование проводится ежемесячно.

Обследование проводится на основе выборочного метода наблюдения с последующим распространением итогов на всю численность населения обследуемого возраста. Единицами наблюдения обследований являются лица в возрасте 15-72 года.

Экономически активное население - лица в возрасте, установленном для измерения экономической активности населения, которые в рассматриваемый период (обследуемую неделю) считаются занятыми или безработными.

Занятые в экономике - лица, которые в рассматриваемый период выполняли оплачиваемую работу по найму, а также приносящую доход работу не по найму как с привлечением, так и без привлечения наемных работников. В численность занятых включаются лица, которые выполняли работу в качестве помогающих на семейном предприятии, лица, которые временно отсутствовали на работе, а также лица, занятые в домашнем хозяйстве производством товаров и услуг для продажи или обмена.

Безработные (применительно к стандартам Международной организации труда) - лица в возрасте, установленном для измерения экономической активности населения, которые в рассматриваемый период удовлетворяли одновременно следующим критериям:

не имели работы (доходного занятия);

занимались поиском работы, т.е. обращались в государственную или коммерческую службу занятости, использовали или помещали объявления в печати, непосредственно обращались к администрации организации или работодателю, использовали личные связи и т.д., или предпринимали шаги к организации собственного дела;

были готовы приступить к работе в течение обследуемой недели.

Обучающиеся в образовательных учреждениях, пенсионеры и инвалиды учитываются в качестве безработных, если они не имели работы, занимались поиском работы и были готовы приступить к ней.

Безработные, зарегистрированные в государственных учреждениях службы занятости населения - трудоспособные граждане, не имеющие работы и заработка (трудового дохода), проживающие на территории Белгородской области, зарегистрированные в государственном учреждении службы занятости по месту жительства в целях поиска подходящей работы, ищущие работу, готовые приступить к ней.

Уровень экономической активности населения - отношение численности экономически активного населения определенной возрастной группы к общей численности населения соответствующей возрастной группы, рассчитанное в процентах.

Уровень занятости - отношение численности занятого населения определенной возрастной группы к общей численности населения соответствующей возрастной группы, рассчитанное в процентах.

Уровень безработицы - отношение численности безработных определенной возрастной группы к численности экономически активного населения соответствующей возрастной группы, рассчитанное в процентах.

Уровень зарегистрированной безработицы - отношение численности безработных, зарегистрированных в государственных учреждениях службы занятости, к численности экономически активного населения, рассчитанное в процентах.

Данные о **среднегодовой численности занятых в экономике** формируются по основной работе гражданского населения один раз в год при составлении баланса трудовых ресурсов

на основе сведений организаций, материалов выборочного обследования населения по проблемам занятости, данных органов исполнительной власти. В среднегодовую численность занятых включаются работающие иностранные граждане, как постоянно проживающие, так и временно находящиеся на территории Белгородской области.

Продолжительность безработицы (продолжительность поиска работы) - промежуток времени, в течение которого лицо, будучи незанятым, ищет работу, используя при этом любые способы.

По данным обследования населения по проблемам занятости приведена продолжительность незавершенной безработицы - время с момента начала поиска работы до момента фиксации безработицы в обследуемую неделю.

Профессиональная принадлежность безработных определяется по последнему месту работы или по профессии, специальности, полученной в учебном заведении (для лиц, не имеющих опыта работы).

Численность незанятого населения в расчете на одну заявленную вакансию рассчитывается как отношение численности лиц, не занятых трудовой деятельностью, состоящих на учете в государственных учреждениях службы занятости, к числу вакансий, заявленных работодателями.

В численность **принятых** работников включаются лица, зачисленные в отчетном периоде в организацию приказом (распоряжением) о приеме на работу. В число **выбывших** включаются все работники, оставившие работу в данной организации независимо от оснований (расторжение трудового договора по инициативе работника, инициативе администрации, соглашению сторон; перевод работника с его согласия в другую организацию и др.), уход или перевод которых оформлен приказом (распоряжением).

Удельный вес численности работников, работающих в условиях, не отвечающих гигиеническим нормативам условий труда, исчисляется делением численности работников, испытывающих воздействие хотя бы одного вредного производственного фактора в пределах, превышающих установленные гигиенические нормативы условий труда, на общую численность работников соответствующих видов экономической деятельности (в процентах).

Удельный вес численности работников, занятых на тяжелых работах, исчисляется делением численности работников, физическая нагрузка которых за смену превышает нормы предельно допустимых нагрузок при подъеме и перемещении тяжестей вручную, на общую численность работников соответствующих видов экономической деятельности (в процентах).

Удельный вес численности работников, работающих на оборудовании, не отвечающем требованиям охраны труда, исчисляется делением численности работников, работающих на оборудовании, машинах и механизмах, не отвечающих требованиям системы стандартов безопасности труда, на общую численность работников соответствующих видов экономической деятельности (в процентах).

Удельный вес численности работников, занятых на работах, связанных с напряженностью трудового процесса, исчисляется делением численности работников, у которых нагрузка на центральную нервную систему, органы чувств, эмоциональную сферу за смену превышает нормы предельно допустимых нагрузок, на общую численность работников соответствующих видов экономической деятельности (в процентах).

Удельный вес численности работников, работающих во вредных и опасных условиях труда, исчисляется делением численности лиц, имеющих право хотя бы на один из основных видов компенсаций, предоставляемых им за работу в производствах, цехах и профессиях с тяжелыми и вредными условиями труда, на общую численность работников соответствующих видов экономической деятельности (в процентах). При этом каждый работник может иметь право на один или несколько видов компенсаций: оплату труда в повышенном размере, а также доплаты за работу во вредных и тяжелых условиях и интенсивность труда, дополнительный ежегодный оплачиваемый отпуск, сокращенный рабочий день с сохранением заработной платы, бесплатное лечебно-профилактическое питание, бесплатное получение молока или других равноценных пищевых продуктов, досрочное назначение трудовой пенсии по старости.

К **численности пострадавших при несчастных случаях на производстве** с утратой трудоспособности на один рабочий день и более и со смертельным исходом относятся лица, подлежащие учету на основании акта по форме Н-1.

УРОВЕНЬ ЖИЗНИ НАСЕЛЕНИЯ

Индикаторы уровня жизни населения

Доходы населения

Пенсионное и социальное обеспечение

Социально-экономическая дифференциация населения по доходам

Расходы, сбережения и имущество населения

Потребление продуктов питания

Жилищные условия населения

ИНДИКАТОРЫ УРОВНЯ ЖИЗНИ НАСЕЛЕНИЯ

6.1. Основные социально-экономические показатели уровня жизни населения	106
6.2. Фактическое конечное потребление домашних хозяйств	108
6.3. Структура фактического конечного потребления домашних хозяйств (диаграмма)	108

ДОХОДЫ НАСЕЛЕНИЯ

6.4. Основные виды денежных доходов населения в реальном выражении (диаграмма)	109
6.5. Объем денежных доходов населения	109
6.6. Структура денежных доходов населения	109
6.7. Среднемесячная номинальная начисленная заработная плата работников организаций по видам экономической деятельности	110

ПЕНСИОННОЕ И СОЦИАЛЬНОЕ ОБЕСПЕЧЕНИЕ

6.8. Основные показатели пенсионного обеспечения	112
6.9. Численность пенсионеров и средний размер назначенных пенсий по видам пенсионного обеспечения и категориям пенсионеров в 1995-2009 гг.	113
6.10. Численность пенсионеров и средний размер назначенных пенсий по видам пенсионного обеспечения и категориям пенсионеров	114
6.11. Расходы на выплату пособий и социальную помощь	115
6.12. Основные социальные гарантии, установленные законодательством Российской Федерации	116

СОЦИАЛЬНО-ЭКОНОМИЧЕСКАЯ ДИФФЕРЕНЦИАЦИЯ НАСЕЛЕНИЯ ПО ДОХОДАМ

6.13. Распределение населения по величине среднедушевых денежных доходов	118
6.14. Распределение общего объема денежных доходов населения	118
6.15. Величина прожиточного минимума	119
6.16. Численность населения с денежными доходами ниже величины прожиточного минимума и дефицит денежного дохода	120
6.17. Распределение малоимущих домашних хозяйств ¹⁾ по основным категориям	120
6.18. Распределение малоимущего населения ¹⁾ по основным группам	121

РАСХОДЫ, СБЕРЕЖЕНИЯ И ИМУЩЕСТВО НАСЕЛЕНИЯ

6.19. Структура использования денежных доходов населения	121
6.20. Структура расходов на конечное потребление домашних хозяйств различных социально-экономических категорий в 2012 г.	122
6.21. Структура расходов на конечное потребление домашних хозяйств по месту проживания в 2012 г. (диаграмма)	124
6.22. Структура потребительских расходов домашних хозяйств	124
6.23. Структура потребительских расходов домашних хозяйств по группам населения с различным уровнем располагаемых ресурсов в 2012 г.	126
6.24. Наличие предметов длительного пользования в домашних хозяйствах	128
6.25. Наличие предметов длительного пользования по группам населения с различным уровнем располагаемых ресурсов в 2012 г.	128
6.26. Число собственных легковых автомобилей на 1000 человек населения (диаграмма)	129

ПОТРЕБЛЕНИЕ ПРОДУКТОВ ПИТАНИЯ

6.28. Потребление продуктов питания на душу населения.....	129
--	-----

ЖИЛИЩНЫЕ УСЛОВИЯ НАСЕЛЕНИЯ

6.28. Основные показатели жилищных условий населения.....	130
6.29. Жилищный фонд.....	131
6.30. Ветхий и аварийный жилищный фонд.....	131
6.31. Благоустройство жилищного фонда.....	132
6.32. Развитие инфраструктуры сельской местности.....	133
6.33. Предоставление жилых помещений.....	134
6.34. Регистрация прав на жилые помещения на основании договоров купли-продажи.....	134
6.35. Предоставление гражданам субсидий на оплату жилого помещения и коммунальных услуг.....	135
6.36. Предоставление гражданам социальной поддержки по оплате жилого помещения и коммунальных услуг.....	135
6.37. Распределение домашних хозяйств по видам и благоустройству занимаемого жилого помещения.....	135
6.38. Распределение домашних хозяйств по площади жилых помещений, приходящихся в среднем на одного проживающего.....	136
6.39. Распределение домашних хозяйств с различным уровнем располагаемых ресурсов по площади жилых помещений, приходящейся в среднем на одного проживающего, в 2012 г.....	136
Методологические пояснения.....	137

ИНДИКАТОРЫ УРОВНЯ ЖИЗНИ НАСЕЛЕНИЯ

6.1. ОСНОВНЫЕ СОЦИАЛЬНО-ЭКОНОМИЧЕСКИЕ ПОКАЗАТЕЛИ
УРОВНЯ ЖИЗНИ НАСЕЛЕНИЯ

	1995	2000	2005	2008	2009	2010	2011	2012
Фактическое конечное потребление домашних хозяйств (в текущих ценах), млн. руб. (1995 г. - млрд. руб.)	6565	29215	72562	168436	186442	211548	246316	...
на душу населения ¹⁾ , руб. (1995 г. - тыс. руб.)	4485	19420	48000	110582	121935	138080	160549	...
в процентах к предыдущему году (в постоянных ценах)	...	111,8	105,8	115,5	99,2	105,1	107,5	...
Среднедушевые денежные доходы населения (в месяц) ¹⁾ , руб. (1995 г. - тыс. руб.)	392,5	1554,5	5275,8	12748,9	14146,7	16992,8	18799,7	21412,7
Реальные располагаемые денежные доходы населения, в процентах к предыдущему году	85,2	106,0	112,6	118,6	100,2	113,1	101,7	109,9
Среднемесячная номинальная начисленная заработная плата работников организаций, руб. (1995 г. - тыс. руб.)	365,9	1717,0	6775,4	13508,5	14061,0	15938,4	17667,6	20002,1
Реальная начисленная заработная плата, в процентах к предыдущему году	71,5	117,0	111,5	112,3	93,3	105,7	102,4	109,1
Средний размер назначенных пенсий (на конец года) ²⁾ , руб. (1995 г. - тыс. руб.)	216,5	779,1	2374,5	4297,3	5856,0	7255,3	7919,5	8776,9
Реальный размер назначенных пенсий (на конец года) ²⁾ , в процентах к предыдущему году	88,9	131,2	111,6	109,0	125,1	113,1	106,0	103,6
Величина прожиточного минимума (в среднем на душу населения) ³⁾ :								
руб. в месяц (1995 г. - тыс. руб.)	187	...	2358	3742	4167	4559	5168	5125
в процентах к предыдущему году	302,6	...	120,5	116,9	111,4	109,4	113,4	99,2

УРОВЕНЬ ЖИЗНИ НАСЕЛЕНИЯ

Продолжение табл. 6.1

	1995	2000	2005	2008	2009	2010	2011	2012
Численность населения с денежными доходами ниже величины прожиточного минимума ^{1),4)} :								
тыс. человек	290,2	504,0 ⁵⁾	273,7	152,0	154,2	126,0	131,7	101,3
в процентах от общей численности населения	19,9	33,6 ⁵⁾	18,1	10,0	10,1	8,2	8,6	6,6
в процентах к предыдущему году	143,2	139,1 ⁵⁾	87,3	80,6	101,4	81,7	104,5	76,9
Соотношение с величиной прожиточного минимума ⁶⁾ , процентов:								
среднедушевых денежных доходов ¹⁾	209,6	...	223,7	340,7	339,5	372,7	363,8	417,8
среднемесячной номинальной начисленной заработной платы	169,9	...	262,1	334,6	313,9	325,8	317,5	362,2
среднего размера назначенных пенсий (на конец года) ²⁾	161,8	...	132,5	141,8	174,2	189,2	198,2	206,9
Коэффициент фондов (коэффициент дифференциации доходов) ¹⁾ , в разах	10,0	8,1	10,5	14,4	14,4	14,6	14,4	15,2
Коэффициент Джини (индекс концентрации доходов) ¹⁾	0,349	0,319	0,357	0,401	0,402	0,403	0,402	0,409

¹⁾ За 2005-2010 гг. показатели рассчитаны с использованием численности населения с учетом итогов ВПН-2010.

²⁾ 1995, 2000 гг. - с учетом компенсации. 2008, 2010 и 2011 гг. - на 1 января года, следующего за отчетным.

³⁾ За 1995 г. - по данным управления по труду администрации Белгородской области на основе методических рекомендаций Минтруда России от 10 ноября 1992 г. в соответствии с Указом Президента Российской Федерации от 2 марта 1992 г. №210 "О системе минимальных потребительских бюджетов населения Российской Федерации"; за 2005-2012 гг. - оценка на основе данных о величине прожиточного минимума за I-IV кварталы соответствующего года, установленной постановлениями правительства Белгородской области в соответствии с законом Белгородской области от 13.09.02 №40 "О потребительской корзине в Белгородской области" (в редакции закона Белгородской области от 13.07.06 №58).

⁴⁾ Оценка на основе материалов выборочного обследования бюджетов домашних хозяйств и макроэкономического показателя среднедушевых денежных доходов населения.

⁵⁾ В расчетах использованы ретроспективные оценки величины прожиточного минимума, полученные на основе проекта закона Белгородской области "О потребительской корзине в Белгородской области".

⁶⁾ Соответствующей социально-демографической группы населения.

6.2. ФАКТИЧЕСКОЕ КОНЕЧНОЕ ПОТРЕБЛЕНИЕ ДОМАШНИХ ХОЗЯЙСТВ

(в текущих ценах; миллионов рублей; 1995 г. - млрд. руб.)

	1995	2000	2005	2008	2009	2010	2011
Фактическое конечное потребление домашних хозяйств	6564,7	29214,9	72561,7	168435,9	186441,6	211548,1	246315,5
в том числе за счет:							
расходов домашних хозяйств	5342,8	25314,1	60383,8	142219,5	156969,0	181504,4	209287,2
из них:							
денежные расходы на покупку товаров и оплату услуг	4418,9	17919,5	52987,7	131939,8	149247,3	171731,4	198703,3
поступление товаров и услуг в натуральной форме ¹⁾	923,9	7394,6	7396,1	10279,7	7721,7	9773,1	10583,9
в том числе сельскохозяйственной продукции собственного производства	725,9	6843,2	6263,0	8468,6	6019,1	7155,1	7693,2
социальных трансфертов в натуральной форме	1221,9	3900,7	12177,9	26216,4	29472,6	30043,7	37028,3

¹⁾ Включая товары и услуги, полученные в качестве оплаты труда в натуральной форме, гуманитарной помощи, а также товары и услуги, произведенные домашними хозяйствами для собственного конечного потребления.

6.3. СТРУКТУРА ФАКТИЧЕСКОГО КОНЕЧНОГО ПОТРЕБЛЕНИЯ ДОМАШНИХ ХОЗЯЙСТВ

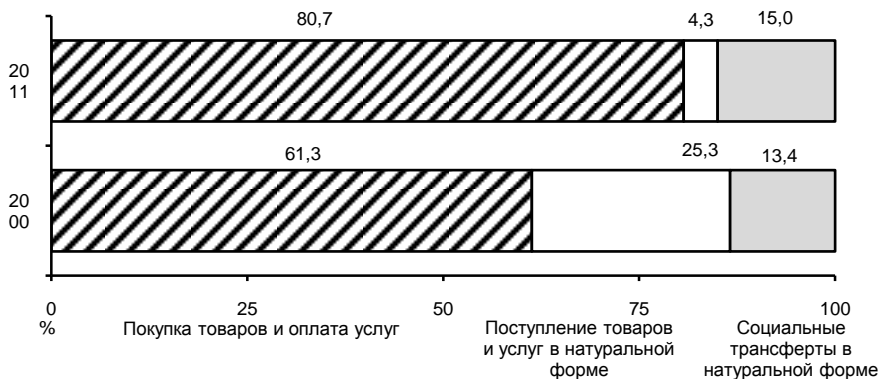

ДОХОДЫ НАСЕЛЕНИЯ

6.4. ОСНОВНЫЕ ВИДЫ ДЕНЕЖНЫХ ДОХОДОВ НАСЕЛЕНИЯ В РЕАЛЬНОМ ВЫРАЖЕНИИ

(в процентах к 1995 г.)

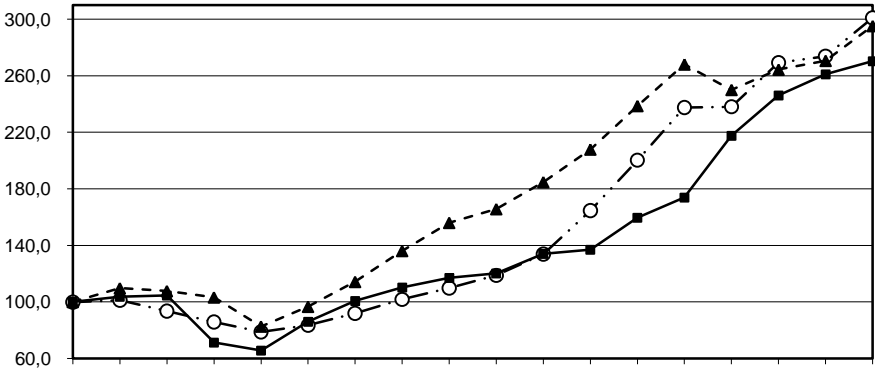

1995 1996 1997 1998 1999 2000 2001 2002 2003 2004 2005 2006 2007 2008 2009 2010 2011 2012

- ○ — Реальные располагаемые денежные доходы
- ■ — Реальный размер назначенных пенсий (1995-2001 гг. - с учетом компенсации)
- - ▲ - Реальная начисленная заработная плата

6.5. ОБЪЕМ ДЕНЕЖНЫХ ДОХОДОВ НАСЕЛЕНИЯ

(миллиардов рублей; 1995 г. - трлн. руб.)

	1995	2000	2005	2008	2009	2010	2011
Денежные доходы - всего	6,9	28,1	95,7	233,0	259,6	312,4	346,1
в том числе:							
доходы от предпринимательской деятельности	-	4,9	12,2	27,9	32,8	37,1	41,6
оплата труда	3,1	11,8	41,8	85,6	88,7	98,5	115,3
социальные выплаты	1,1	4,7	18,8	35,4	45,1	60,0	66,7
доходы от собственности	0,4	1,2	7,7	6,9	6,9	10,5	9,0
другие доходы	2,3	5,5	15,2	77,3	86,1	106,3	113,5

6.6. СТРУКТУРА ДЕНЕЖНЫХ ДОХОДОВ НАСЕЛЕНИЯ

(в процентах к итогу)

	1995	2000	2005	2008	2009	2010	2011	2012
Денежные доходы - всего	100	100	100	100	100	100	100	100
в том числе:								
доходы от предпринимательской деятельности	-	17,5	12,8	12,0	12,6	11,9	12,0	11,2
оплата труда	44,9	41,9	43,7	36,7	34,2	31,5	33,3	33,5
социальные выплаты	16,5	16,6	19,6	15,2	17,4	19,2	19,3	18,9
доходы от собственности	5,2	4,4	8,0	2,9	2,7	3,4	2,6	3,2
другие доходы	33,4	19,6	15,9	33,2	33,1	34,0	32,8	33,1

6.7. СРЕДНЕМЕСЯЧНАЯ НОМИНАЛЬНАЯ НАЧИСЛЕННАЯ ЗАРАБОТНАЯ ПЛАТА РАБОТНИКОВ ОРГАНИЗАЦИЙ ПО ВИДАМ ЭКОНОМИЧЕСКОЙ ДЕЯТЕЛЬНОСТИ

(рублей; 1995 г. - тыс. руб.)

	1995	2000	2005	2008	2009	2010	2011	2012
Вся экономика	365,9	1717,0	6775,4	13508,5	14061,0	15938,4	17667,6	20002,1
Сельское хозяйство, охота и лесное хозяйство	241,1	1004,6	4431,3	11008,1	12637,9	14411,3	17487,9	20625,6
Рыболовство, рыбоводство	279,9	1121,2	4046,5	9285,0	10208,1	19183,6	13514,3	15001,0
Добыча полезных ископаемых	893,7	3764,9	14306,3	22227,5	20608,6	24645,6	28038,4	31294,1
Обрабатывающие производства	414,9	2125,7	8308,5	14872,7	15049,8	17681,7	19490,0	21928,0
из них:								
производство пищевых продуктов, включая напитки, и табака	352,5	1752,8	6533,3	12382,1	13605,3	15320,5	16978,1	19933,7
текстильное и швейное производство	181,2	1036,2	3055,0	5930,3	7092,7	8088,8	8814,1	9986,4
производство кожи, изделий из кожи и производство обуви	225,7	1273,7	2439,7	10691,5	9026,1	11896,4	11377,3	13542,0
обработка древесины и производство изделий из дерева	259,7	1093,0	4925,7	10519,2	11319,9	8752,1	9317,5	6732,3
целлюлозно-бумажное производство; издательская и полиграфическая деятельность	300,6	1237,6	6391,7	11346,0	11615,1	14510,4	14742,3	16716,2
химическое производство	292,9	1784,2	5525,8	11263,8	13531,4	16035,9	17002,7	18714,8
производство резиновых и пластмассовых изделий	244,2	1636,0	5040,4	11244,4	12145,2	13637,4	13541,1	16142,5
производство прочих неметаллических минеральных продуктов	414,4	2299,1	8890,5	15650,1	14558,9	17374,1	19952,4	21578,6
металлургическое производство и производство готовых металлических изделий	696,3	3309,5	12855,3	20617,1	20772,2	24908,1	26359,5	29462,4
производство машин и оборудования	285,1	1473,5	7953,2	13708,7	13138,8	16488,0	18887,8	20351,0

УРОВЕНЬ ЖИЗНИ НАСЕЛЕНИЯ

Продолжение табл. 6.7

	1995	2000	2005	2008	2009	2010	2011	2012
производство электрооборудования, электронного и оптического оборудования	432,3	2133,3	7482,6	13670,8	12169,0	16329,4	16991,3	18956,9
производство транспортных средств и оборудования	306,3	1380,1	5954,7	14451,2	17105,4	19084,8	22055,4	24098,9
прочие производства	336,3	1753,7	5164,5	16281,9	16680,3	21199,6	19661,3	19316,8
Производство и распределение электроэнергии, газа и воды	598,8	2390,3	8731,0	16073,3	18804,8	20670,0	22842,7	24704,6
Строительство	466,9	2006,8	7846,3	15235,4	12768,1	14230,9	17622,3	17229,7
Оптовая и розничная торговля; ремонт автотранспортных средств, мотоциклов, бытовых изделий и предметов личного пользования	260,7	1385,6	5235,3	11776,8	11845,4	14406,8	14147,2	15590,2
Гостиницы и рестораны	253,5	1072,8	4068,6	8248,5	8692,3	10704,9	10926,4	12175,3
Транспорт и связь	431,7	1996,7	7720,0	14060,3	14538,8	17541,2	18371,6	20366,7
из них связь	7425,4	11056,2	12531,2	17426,0	16809,3	18167,5
Финансовая деятельность	578,0	3529,5	14551,3	26857,9	26671,9	34631,0	37065,8	40332,2
Операции с недвижимым имуществом, аренда и предоставление услуг	360,1	1554,4	6852,0	13566,7	14848,0	16190,4	16027,6	17468,6
из них научные исследования и разработки	5873,0	16433,0	14773,3	20201,6	16897,8	20183,7
Государственное управление и обеспечение военной безопасности; социальное страхование	364,4	2271,4	8456,5	17583,3	18732,7	19862,4	22163,7	27610,2
Образование	236,5	901,1	3870,2	9482,9	11308,9	11664,5	13089,3	15815,0
Здравоохранение и предоставление социальных услуг	235,3	945,6	4035,0	9230,0	9930,3	10274,6	12394,4	14706,9
Предоставление прочих коммунальных, социальных и персональных услуг	324,2	978,1	4260,0	8489,0	9806,1	10399,9	11666,0	14011,2

ПЕНСИОННОЕ И СОЦИАЛЬНОЕ ОБЕСПЕЧЕНИЕ

6.8. ОСНОВНЫЕ ПОКАЗАТЕЛИ ПЕНСИОННОГО ОБЕСПЕЧЕНИЯ

	1995	2000	2005	2008	2009	2010	2011	2012
Численность пенсионеров (на конец года) ¹⁾ :								
всего, тыс. человек	416,2	446,3	462,1	461,1	466,5	471,2	478,0	485,3
в процентах к предыдущему году	102,0	100,6	101,3	100,3	101,2	101,0	101,4	101,5
на 1000 человек населения ²⁾	283,5	296,2	305,7	302,1	304,5	307,5	311,2	314,9
Удельный вес численности работающих пенсионеров в общей численности пенсионеров (на конец года) ¹⁾ , процентов	17,5	11,9	18,9	19,4	20,3	21,5	23,0	24,9
Численность занятых в экономике, приходящаяся на одного пенсионера, человек	1,65	1,51	1,47	1,47	1,46	1,47	1,46	1,44
Средний размер назначенных пенсий (на конец года) ³⁾ , руб. (1995 г. - тыс. руб.)	216,5	779,1	2374,5	4297,3	5856,0	7255,3	7919,5	8776,9
Величина прожиточного минимума пенсионера (за IV квартал) ⁴⁾ :								
руб. в месяц (1995 г. - тыс. руб.)	134	...	1792	3031	3361	3835	3996	4242
в процентах к предыдущему году	298,7	...	118,7	115,2	110,9	114,1	104,2	106,2
Соотношение среднего размера назначенных пенсий (на конец года) ³⁾ , процентов:								
с величиной прожиточного минимума пенсионера	161,8	...	132,5	141,8	174,2	189,2	198,2	206,9
со средним размером начисленной заработной платы	59,2	34,7	27,6	33,5	34,1	45,0	42,1	43,1
Реальный размер назначенных пенсий (на конец года) ³⁾ , в процентах к предыдущему году	88,9	131,2	111,6	109,0	125,1	113,1	106,0	103,6

¹⁾ Данные приведены по пенсионерам, состоящим на учете в отделении Пенсионного фонда Российской Федерации по Белгородской области (1995, 2000 гг. - в органах социальной защиты населения), 2008, 2010, 2011 гг. - на 1 января года, следующего за отчетным.

²⁾ За 2005-2010 гг. показатели рассчитаны с использованием численности населения с учетом итогов ВПН-2010.

³⁾ 1995, 2000 гг. - с учетом компенсации. 2008, 2010, 2011 гг. - на 1 января года, следующего за отчетным.

⁴⁾ За 1995 г. - по данным управления по труду администрации Белгородской области на основе методических рекомендаций Минтруда России от 10 ноября 1992 г. в соответствии с Указом Президента Российской Федерации от 2 марта 1992 г. №210 "О системе минимальных потребительских бюджетов населения Российской Федерации"; за 2005-2012 гг. приведены данные о величине прожиточного минимума, установленной постановлениями правительства Белгородской области в соответствии с законом Белгородской области от 13.09.02 №40 "О потребительской корзине в Белгородской области" (в редакции закона Белгородской области от 13.07.06 №58).

6.9. ЧИСЛЕННОСТЬ ПЕНСИОНЕРОВ И СРЕДНИЙ РАЗМЕР НАЗНАЧЕННЫХ ПЕНСИЙ ПО ВИДАМ ПЕНСИОННОГО ОБЕСПЕЧЕНИЯ И КАТЕГОРИЯМ ПЕНСИОНЕРОВ в 1995-2009 гг.

(на конец года)

	1995	2000	2005	2006	2007	2008	2009
Численность пенсионеров ¹⁾ , тыс. человек	416,2	446,3	462,1	462,7	459,9	461,1	466,5
в том числе получающие пенсии:							
по старости	326,8	332,3	344,7	345,3	348,7	354,2	362,0
по инвалидности	54,8	68,5	70,4	71,2	67,0	63,7	61,8
по случаю потери кормильца (на каждого нетрудоспособного члена семьи)	20,7	18,0	28,5	26,1	22,8	19,1	17,5
госслужащие, получающие пенсии по старости (или по инвалидности) и за выслугу лет	-	0,0	0,2	0,2	0,3	0,3	0,4
социальные	12,6	20,3	18,2	19,9	21,1	23,8	24,8
Из общей численности пенсионеров - работающие пенсионеры, тыс. человек	72,7	53,1	87,5	96,4	103,2	89,6	94,8
в том числе получающие пенсии:							
по старости	63,2	31,7	64,6	72,4	81,5	73,9	79,3
по инвалидности	8,9	13,1	21,3	22,2	20,1	14,6	14,4
по случаю потери кормильца (на каждого нетрудоспособного члена семьи)	-	0,0	0,0	0,0	0,0	0,0	0,0
госслужащие, получающие пенсии по старости (или по инвалидности) и за выслугу лет	-	...	0,0	0,0	0,0	0,0	0,0
социальные	0,1	2,1	1,5	1,7	1,6	1,1	1,0
Средний размер назначенных пенсий ²⁾ , руб. (1995 г. - тыс. руб.)							
все пенсионеры	166,5	779,1	2374,5	2650,9	3471,0	4297,3	5856,0
из них получающие пенсии:							
по старости	177,4	848,1	2595,9	2902,6	3768,4	4463,9	6317,1
по инвалидности	151,7	647,1	1784,9	1979,0	2605,5	3202,6	4428,8
по случаю потери кормильца (на каждого нетрудоспособного члена семьи)	72,7	453,5	1564,8	1806,7	2263,6	2936,6	3970,0
госслужащие, получающие пенсии по старости (или по инвалидности) и за выслугу лет	-	941,2	3697,3	3858,1	5264,8	6630,2	8327,7
социальные	98,0	453,4	1714,6	1779,2	2587,7	2834,5	3976,5

¹⁾ Данные приведены по пенсионерам, состоящим на учете в отделении Пенсионного фонда Российской Федерации по Белгородской области (1995, 2000 гг. - в органах социальной защиты населения), 2007, 2008 гг. - на 1 января года, следующего за отчетным.

²⁾ 2000 г. - с учетом компенсации. 2007, 2008 гг. - на 1 января года, следующего за отчетным.

6.10. ЧИСЛЕННОСТЬ ПЕНСИОНЕРОВ И СРЕДНИЙ РАЗМЕР НАЗНАЧЕННЫХ ПЕНСИЙ ПО ВИДАМ ПЕНСИОННОГО ОБЕСПЕЧЕНИЯ И КАТЕГОРИЯМ ПЕНСИОНЕРОВ

(на 1 января)

	2011	2012	2013
Численность пенсионеров, состоящих на учете в отделении Пенсионного фонда Российской Федерации по Белгородской области, тыс. человек	471,2	478,0	485,3
в том числе получающие пенсии:			
по старости	376,7	383,2	390,1
по инвалидности	43,4	41,6	40,5
по случаю потери кормильца (на каждого нетрудоспособного члена семьи)	16,6	15,7	15,3
пострадавшие в результате радиационных и техногенных катастроф и члены их семей	8,1	8,7	9,2
федеральные государственные гражданские служащие	0,4	0,5	0,6
летчики-испытатели	0,0	0,0	0,0
социальные	26,0	28,3	29,5
Из общей численности пенсионеров - работающие пенсионеры, тыс. человек	101,5	109,8	120,9
в том числе получающие пенсии:			
по старости	85,3	93,1	103,2
по инвалидности	12,7	12,7	13,4
по случаю потери кормильца (на каждого нетрудоспособного члена семьи)	0,0	0,0	0,0
пострадавшие в результате радиационных и техногенных катастроф и члены их семей	2,5	2,8	3,1
федеральные государственные гражданские служащие	0,0	0,0	0,0
летчики-испытатели	-	-	-
социальные	0,9	1,1	1,2
Средний размер назначенных пенсий, руб.			
все пенсионеры	7255,3	7919,5	8776,9
из них получающие пенсии:			
по старости	7816,1	8513,2	9407,1
по инвалидности	4871,7	5361,7	5948,7
по случаю потери кормильца (на каждого нетрудоспособного члена семьи)	5447,8	6263,2	7147,4
пострадавшие в результате радиационных и техногенных катастроф и члены их семей	6635,7	7241,1	8107,1
федеральные государственные гражданские служащие	9925,8	10405,2	11349,0
летчики-испытатели	43167,3	47516,8	53638,5
социальные	4404,5	4722,2	5323,8

6.11. РАСХОДЫ НА ВЫПЛАТУ ПОСОБИЙ И СОЦИАЛЬНУЮ ПОМОЩЬ

	2000	2005	2008	2009	2010	2011	2012
Расходы на выплату пособий и социальную помощь - всего, млн. руб.	792,2	4236,9	9562,0	13403,7	15395,4	16917,2	17900,9
из них:							
пособия по временной нетрудоспособности ¹⁾	338,6	715,8	1494,8	1695,0	2029,3	1581,6	1549,4
пособие по беременности и родам ¹⁾	25,5	110,0	348,2	459,4	521,6	573,8	669,4
пособие при рождении ребенка ¹⁾	13,6	72,8	132,7	151,2	160,9	172,8	192,1
пособие по уходу за ребенком до 1,5 года ¹⁾	15,7	56,1	657,5	838,6	972,5	1051,0	1168,1
ежемесячное пособие на ребенка ²⁾	187,9	178,7	345,7	457,4	394,0	279,3	278,4
пособия и материальная помощь безработным ³⁾	32,5	122,2	115,6	434,1	453,0	404,6	348,8
расходы на возмещение стоимости гарантированного перечня услуг и социальных пособий на погребение ^{1);4)}	16,9	18,9	15,8	72,8	72,8	76,2	80,3
предоставление материнского (семейного) капитала ⁴⁾	-	-	-	641,6	1123,3	1534,8	1851,0
Расходы на выплату пособий и социальную помощь - всего, в процентах	100	100	100	100	100	100	100
из них:							
пособия по временной нетрудоспособности ¹⁾	42,7	16,9	15,6	12,6	13,2	9,3	8,7
пособие по беременности и родам ¹⁾	3,2	2,6	3,6	3,4	3,4	3,4	3,7
пособие при рождении ребенка ¹⁾	1,7	1,7	1,4	1,1	1,0	1,0	1,1
пособие по уходу за ребенком до 1,5 года ¹⁾	2,0	1,3	6,9	6,2	6,3	6,2	6,5
ежемесячное пособие на ребенка ²⁾	23,8	4,2	3,6	3,4	2,6	1,6	1,6
пособия и материальная помощь безработным ³⁾	4,1	2,9	1,2	3,2	2,9	2,4	1,9
расходы на возмещение стоимости гарантированного перечня услуг и социальных пособий на погребение ^{1);4)}	2,1	0,5	0,2	0,5	0,5	0,4	0,4
предоставление материнского (семейного) капитала ⁴⁾	-	-	-	4,8	7,3	9,0	10,3
Расходы на выплату пособий и социальную помощь, в процентах к объему денежных доходов населения	2,7	4,4	4,1	5,2	5,0	4,9	4,5
Расходы на выплату пособий и социальную помощь ⁵⁾ , в процентах к предыдущему году	107,1	226,6	107,1	125,6	107,1	101,5	102,0

¹⁾ По данным Белгородского регионального отделения Фонда социального страхования Российской Федерации.

²⁾ По данным управления социальной защиты населения Белгородской области.

³⁾ По данным управления по труду и занятости населения Белгородской области.

⁴⁾ По данным отделения Пенсионного фонда РФ по Белгородской области.

⁵⁾ С корректировкой на индекс потребительских цен.

6.12. ОСНОВНЫЕ СОЦИАЛЬНЫЕ ГАРАНТИИ, УСТАНОВЛЕННЫЕ ЗАКОНОДАТЕЛЬСТВОМ РОССИЙСКОЙ ФЕДЕРАЦИИ¹⁾

(на 1 января; рублей)

	2001	2008	2009	2010	2011	2012
Оплата труда и пенсии (в месяц)						
Минимальный размер оплаты труда	200,0	2300,0	4330,0	4330,0	4330,0	4611,0
Размер базовой части трудовой пенсии ²⁾ :						
по старости	153,1	1560,0	1794,0	2562,0	-	-
по инвалидности ³⁾ :						
I степени (2001 г. - III группы)	102,0	780,0	897,0	1281,0	-	-
II степени (2001 г. - II группы)	153,1	1560,0	1794,0	2562,0	-	-
III степени (2001 г. - I группы)	306,2	3120,0	3588,0	5124,0	-	-
по случаю потери кормильца:						
детям, потерявшим обоих родителей, или детям умершей одинокой матери (круглым сиротам), на каждого ребенка	153,1	1560,0	1794,0	2562,0	-	-
другим нетрудоспособным членам семьи умершего кормильца, на каждого члена семьи	102,0	780,0	897,0	1281,0	-	-
Пособия						
Единовременное пособие женщинам, вставшим на учет в медицинских учреждениях в ранние сроки беременности (до 12 недель)	100	325,5	374,6	412,1	438,9	465,2
Родовой сертификат	-	10000	11000	11000	11000	11000
Единовременное пособие беременной жене военнослужащего, проходящего военную службу по призыву	-	14000	15820	17402	18533,1	19645,1
Единовременное пособие при рождении ребенка	1500	8680	9989,9	10988,9	11703,1	12405,3
Единовременное пособие при передаче ребенка на воспитание в семью	-	8680	9989,9	10988,9	11703,1	12405,3

УРОВЕНЬ ЖИЗНИ НАСЕЛЕНИЯ

Продолжение табл. 6.12

	2001	2008	2009	2010	2011	2012
Ежемесячное пособие на период отпуска по уходу за ребенком до достижения им возраста полутора лет	200	-	-	-	-	-
по уходу за первым ребенком	-	1627,5	1873,1	2060,4	2194,3	2326,0
по уходу за вторым и последующими детьми	-	3255	3746,2	4120,8	4388,7	4652,0
Ежемесячное пособие на ребенка военнослужащего, проходящего военную службу по призыву	-	6000	6780	7458	7942,8	8419,3
Ежемесячные выплаты на содержание ребенка в семье опекуна	-	4000	4000	4000	4000	4000
Ежемесячные выплаты на вознаграждение, причитающееся приемному родителю	-	2500	2500	2500	2500	2500
Государственный сертификат на материнский (семейный) капитал ¹⁾	-	276250	312162,5	343378,8	365698,4	387640,3
Социальное пособие на погребение	1000	1000	4000	4000	4260	4516
Стипендии (в месяц)						
Минимальный размер стипендии:						
студентов федеральных государственных высших учебных заведений ⁵⁾	200	900	1100	1100	1100	1100
студентов и учащихся федеральных государственных образовательных учреждений начального и среднего профессионального образования ⁶⁾	70	315	400	400	400	400

¹⁾ По данным публикаций Федеральной службы государственной статистики.

²⁾ 2001 г. - минимальный размер пенсии (без учета компенсации); 2010 г. - по состоянию на конец 2009 г.

³⁾ 2001 г. - без учета инвалидов Великой Отечественной войны.

⁴⁾ Право на получение сертификата имеют женщины, родившие (усыновившие) второго ребенка, женщины, родившие (усыновившие) третьего ребенка или последующих детей начиная с 1 января 2007 г.

⁵⁾ Обучающихся по очной форме обучения. Данные приведены в соответствии с Федеральным законом от 22 августа 1996 г. №125-ФЗ "О высшем и послевузовском профессиональном образовании" (с изменениями и дополнениями).

⁶⁾ Обучающихся по очной форме обучения. Данные приведены в соответствии с Законом Российской Федерации от 30 марта 1993 г. №4693-1 "О минимальном размере оплаты труда" (с изменениями и дополнениями).

СОЦИАЛЬНО-ЭКОНОМИЧЕСКАЯ ДИФФЕРЕНЦИАЦИЯ НАСЕЛЕНИЯ ПО ДОХОДАМ

6.13. РАСПРЕДЕЛЕНИЕ НАСЕЛЕНИЯ ПО ВЕЛИЧИНЕ СРЕДНЕДУШЕВЫХ ДЕНЕЖНЫХ ДОХОДОВ¹⁾

(в процентах)

	2005	2008	2009	2010	2011	2012
Все население	100	100	100	100	100	100
в том числе со среднедушевыми денежными доходами, руб. в месяц:						
до 3500,0	38,0	8,5	6,5	4,0	2,9	2,2
3500,1-5000,0	21,6	10,1	8,6	6,2	5,0	4,0
5000,1-7000,0	18,0	14,5	13,0	10,5	9,0	7,5
7000,1-10000,0	12,8	18,6	18,0	16,0	14,7	12,9
10000,1-15000,0	6,9	20,5	21,2	21,4	21,1	19,8
15000,1-25000,0	2,3	17,7	19,9	23,2	24,8	25,6
25000,1-35000,0	0,3	5,9	7,2	9,7	11,2	12,8
свыше 35000,0	0,1	4,2	5,6	9,0	11,3	15,2

¹⁾ Оценка на основе материалов выборочного обследования бюджетов домашних хозяйств и макроэкономического показателя среднедушевых денежных доходов населения. За 2005-2010 гг. показатель рассчитан с использованием численности населения с учетом итогов ВПН-2010.

6.14. РАСПРЕДЕЛЕНИЕ ОБЩЕГО ОБЪЕМА ДЕНЕЖНЫХ ДОХОДОВ НАСЕЛЕНИЯ¹⁾

	1995	2000	2005	2008	2009	2010	2011	2012
Денежные доходы - всего, процентов	100	100	100	100	100	100	100	100
в том числе по 20-процентным группам населения:								
первая (с наименьшими доходами)	6,8	7,7	6,6	5,6	5,6	5,5	5,5	5,4
вторая	11,7	12,5	11,5	10,3	10,3	10,3	10,3	10,1
третья	16,4	17,0	16,3	15,3	15,3	15,2	15,3	15,1
четвертая	23,1	23,1	23,0	22,7	22,7	22,7	22,7	22,6
пятая (с наибольшими доходами)	42,0	39,7	42,6	46,1	46,1	46,3	46,2	46,8
Коэффициент фондов (коэффициент дифференциации доходов), в размах	10,0	8,1	10,5	14,4	14,4	14,6	14,4	15,2
Коэффициент Джини (индекс концентрации доходов)	0,349	0,319	0,357	0,401	0,402	0,403	0,402	0,409

¹⁾ Оценка на основе материалов выборочного обследования бюджетов домашних хозяйств и макроэкономического показателя среднедушевых денежных доходов населения. За 2005-2010 гг. показатели рассчитаны с использованием численности населения с учетом итогов ВПН-2010.

6.15. ВЕЛИЧИНА ПРОЖИТОЧНОГО МИНИМУМА¹⁾

(в среднем на душу населения; рублей в месяц)

	Все население	из него по социально-демографическим группам населения			Соотношение среднедушевых денежных доходов населения с величиной прожиточного минимума ²⁾ , процентов
		трудоспособное население	пенсионеры	дети	
2005	2358	2585	1792	2338	223,7
I квартал	2289	2508	1738	2277	192,0
II квартал	2397	2625	1825	2376	214,1
III квартал	2378	2608	1811	2348	225,1
IV квартал	2369	2599	1792	2352	262,7
2008	3742	4037	2973	3688	340,7
I квартал	3559	3827	2849	3526	276,2
II квартал	3793	4095	3015	3723	328,1
III квартал	3777	4083	2995	3695	373,4
IV квартал	3839	4143	3031	3807	383,4
2009	4167	4479	3352	4115	339,5
I квартал	4086	4398	3283	4017	284,1
II квартал	4190	4502	3368	4148	322,6
III квартал	4219	4534	3394	4171	348,2
IV квартал	4172	4480	3361	4125	404,4
2010	4559	4892	3689	4515	372,7
I квартал	4435	4756	3598	4390	312,0
II квартал	4482	4805	3640	4437	353,8
III квартал	4543	4871	3684	4501	374,0
IV квартал	4777	5137	3835	4730	445,8
2011	5168	5564	4163	5117	363,8
I квартал	5295	5702	4264	5242	305,3
II квартал	5327	5735	4292	5275	335,8
III квартал	5089	5481	4098	5035	372,9
IV квартал	4959	5336	3996	4917	448,9
2012	5125	5523	4129	5104	417,8
I квартал	4990	5367	4025	5002	363,1
II квартал	5059	5458	4064	5041	416,3
III квартал	5193	5599	4186	5159	410,8
IV квартал	5256	5668	4242	5212	480,8

¹⁾ За I-IV кварталы приведены данные о величине прожиточного минимума, установленной постановлениями правительства Белгородской области в соответствии с законом Белгородской области от 13.09.02 №40 "О потребительской корзине в Белгородской области" (в редакции закона Белгородской области от 13.07.06 №58); за год - оценка на основе указанных данных.

²⁾ За 2005-2010 гг. показатель рассчитан с использованием численности населения с учетом итогов ВПН-2010.

6.16. ЧИСЛЕННОСТЬ НАСЕЛЕНИЯ С ДЕНЕЖНЫМИ ДОХОДАМИ НИЖЕ ВЕЛИЧИНЫ ПРОЖИТОЧНОГО МИНИМУМА И ДЕФИЦИТ ДЕНЕЖНОГО ДОХОДА¹⁾

	1995	2000	2005	2008	2009	2010	2011	2012
Численность населения с денежными доходами ниже величины прожиточного минимума:								
тыс. человек	290,2	504,0 ²⁾	273,7	152,0	154,2	126,0	131,7	101,3
в процентах от общей численности населения	19,9	33,6 ²⁾	18,1	10,0	10,1	8,2	8,6	6,6
Дефицит денежного дохода:								
млн. руб. (в месяц; 1995 г. - млрд. руб.)	15,5	154,2	184,8	170,7	192,9	174,3	205,5	162,4
в процентах от общего объема денежных доходов населения	2,7	6,6	2,3	0,9	0,9	0,7	0,7	0,5

¹⁾ Оценка на основе материалов выборочного обследования бюджетов домашних хозяйств и макроэкономического показателя среднегодушевых денежных доходов населения. За 2005-2010 гг. показатели рассчитаны с использованием численности населения с учетом итогов ВПН-2010.

²⁾ В расчетах использованы ретроспективные оценки величины прожиточного минимума, полученные на основе проекта закона Белгородской области "О потребительской корзине в Белгородской области".

6.17. РАСПРЕДЕЛЕНИЕ МАЛОИМУЩИХ ДОМАШНИХ ХОЗЯЙСТВ¹⁾ ПО ОСНОВНЫМ КАТЕГОРИЯМ

(по материалам выборочного обследования бюджетов домашних хозяйств, в процентах от общего числа малоимущих домашних хозяйств)

	2005	2008	2009	2010	2011	2012
По месту проживания						
Проживающие в городах	59,2	64,0	71,9	75,3	84,2	75,0
Проживающие в сельских поселениях	40,8	36,0	28,1	24,7	15,8	25,0
По составу домохозяйств						
Домашние хозяйства, состоящие:						
из 1-2 человек	27,9	26,9	12,6	15,1	11,7	7,9
из 3 и более человек	72,1	73,1	87,4	84,9	88,3	92,1
По наличию детей						
Домашние хозяйства без детей	56,6	44,2	28,0	32,5	30,0	24,1
Домашние хозяйства, имеющие детей в возрасте до 16 лет	43,4	55,8	72,0	67,5	70,0	75,9
в том числе:						
1-2 детей	41,4	53,5	69,0	66,6	70,0	68,1
3 и более детей	1,9	2,3	3,0	0,9	-	7,8

¹⁾ Малоимущие домашние хозяйства - домашние хозяйства с уровнем доходов ниже величины прожиточного минимума.

6.18. РАСПРЕДЕЛЕНИЕ МАЛОИМУЩЕГО НАСЕЛЕНИЯ¹⁾ ПО ОСНОВНЫМ ГРУППАМ

(по материалам выборочного обследования бюджетов домашних хозяйств, в процентах от общей численности малоимущего населения)

	2005	2008	2009	2010	2011	2012
По месту проживания						
Проживающие в городах	60,6	69,7	73,0	77,2	85,0	72,7
Проживающие в сельских поселениях	39,4	30,3	27,0	22,8	15,0	27,3
По половозрастным группам						
Дети в возрасте до 16 лет	18,4	21,2	25,7	23,5	23,8	29,8
Мужчины в возрасте от 16 до 34 лет	12,7	11,9	12,2	10,9	10,8	9,5
Женщины в возрасте от 16 до 34 лет	14,9	17,7	18,1	20,1	18,4	16,1
Мужчины в возрасте от 35 до 59 лет	18,7	16,1	16,4	16,9	17,5	16,8
Женщины в возрасте от 35 до 54 лет	19,6	17,1	15,5	13,8	15,8	14,2
Мужчины в возрасте 60 лет и более	5,4	4,7	3,0	3,4	4,5	5,5
Женщины в возрасте 55 лет и более	10,2	11,3	9,1	11,3	9,3	8,2

¹⁾ Малоимущее население - население с уровнем доходов ниже величины прожиточного минимума.

РАСХОДЫ, СБЕРЕЖЕНИЯ И ИМУЩЕСТВО НАСЕЛЕНИЯ

6.19. СТРУКТУРА ИСПОЛЬЗОВАНИЯ ДЕНЕЖНЫХ ДОХОДОВ НАСЕЛЕНИЯ

	1995	2000	2005	2008	2009	2010	2011
Миллиардов рублей (1995 г. - трлн. руб.)							
Денежные расходы и сбережения - всего	6,9	28,1	95,7	233,0	259,6	312,4	346,1
в том числе:							
покупка товаров и оплата услуг	4,6	21,5	60,9	148,1	168,0	192,8	222,6
обязательные платежи и разнотипные взносы	0,4	1,6	8,3	19,8	21,2	23,0	27,5
приобретение недвижимости	0,0	0,3	2,5	10,1	4,1	6,2	8,0
прирост финансовых активов	1,9	4,7	24,0	55,0	66,3	90,4	88,0
из него прирост, уменьшение (-) денег на руках у населения	1,1	1,6	7,6	39,2	34,2	53,4	62,2
В процентах к итогу							
Денежные расходы и сбережения - всего	100	100	100	100	100	100	100
в том числе:							
покупка товаров и оплата услуг	67,6	76,6	63,6	63,6	64,7	61,7	64,3
обязательные платежи и разнотипные взносы	5,4	5,6	8,6	8,5	8,2	7,4	7,9
приобретение недвижимости	0,0	1,1	2,6	4,3	1,6	2,0	2,3
прирост финансовых активов	27,0	16,7	25,2	23,6	25,5	28,9	25,4
из него прирост, уменьшение (-) денег на руках у населения	15,3	5,7	7,9	16,8	13,2	17,1	18,0

6.20. СТРУКТУРА РАСХОДОВ НА КОНЕЧНОЕ ПОТРЕБЛЕНИЕ ДОМАШНИХ ХОЗЯЙСТВ РАЗЛИЧНЫХ СОЦИАЛЬНО-ЭКОНОМИЧЕСКИХ КАТЕГОРИЙ в 2012 г.

(по материалам выборочного обследования бюджетов домашних хозяйств)

	Расходы на конечное потребление (в среднем на одного члена домашнего хозяйства в месяц), руб.	В процентах от общего объема расходов на конечное потребление						
		расходы на питание	в том числе		расходы			стоимость услуг, предоставленных работодателем бесплатно или по льготным ценам
			денежные расходы на покупку продуктов питания	стоимость натуральных поступлений продуктов питания	на непродовольственные товары	на алкогольные напитки	на оплату услуг	
Все домашние хозяйства	100	34,8	30,2	4,6	44,2	1,5	19,5	0,0
Домашние хозяйства, состоящие:								
из 1 человека	100	39,3	32,8	6,5	37,4	1,7	21,6	0,0
из 2 человек	100	33,8	29,7	4,1	45,9	1,4	18,9	0,0
из 3 человек	100	31,5	28,0	3,5	45,1	1,4	21,9	0,1
из 4 человек	100	34,1	30,0	4,1	47,5	1,4	17,0	0,0
из 5 и более человек	100	41,5	34,0	7,5	39,4	1,8	17,2	0,1
Домашние хозяйства, имеющие детей в возрасте до 16 лет:								
1 ребенка	100	34,6	29,5	5,1	46,3	1,8	17,3	0,0
2 детей	100	36,3	32,2	4,1	47,5	1,2	15,0	0,0
3 и более детей	100	46,3	36,9	9,4	33,4	0,2	20,2	0,0

УРОВЕНЬ ЖИЗНИ НАСЕЛЕНИЯ

Продолжение табл. 6.20

	Расходы на конечное потребление (в среднем на одного члена домашнего хозяйства в месяц), руб.	В процентах от общего объема расходов на конечное потребление						
		расходы на питание	в том числе		расходы			стоимость услуг, предоставленных работодателем бесплатно или по льготным ценам
			денежные расходы на покупку продуктов питания	стоимость натуральных поступлений продуктов питания	на непродовольственные товары	на алкогольные напитки	на оплату услуг	
Домашние хозяйства по 10-процентным группам населения:								
первая (с наименьшими располагаемыми ресурсами)	100	56,9	42,2	14,7	25,5	0,6	17,0	0,0
вторая	100	50,1	40,2	9,9	26,3	1,5	22,1	0,0
третья	100	49,3	41,0	8,3	25,6	1,8	23,3	0,0
четвертая	100	44,8	37,8	7,0	30,6	1,5	23,1	0,0
пятая	100	44,3	37,6	6,7	31,4	1,9	22,4	0,0
шестая	100	44,0	39,8	4,2	34,2	1,8	20,0	0,0
седьмая	100	40,7	36,2	4,5	35,3	1,9	22,1	0,0
восьмая	100	37,8	32,6	5,2	37,7	1,8	22,7	0,0
девятая	100	30,0	26,6	3,4	46,9	1,8	21,3	0,0
десятая (с наибольшими располагаемыми ресурсами)	100	18,9	17,4	1,5	66,4	0,9	13,8	0,0

6.21. СТРУКТУРА РАСХОДОВ НА КОНЕЧНОЕ ПОТРЕБЛЕНИЕ ДОМАШНИХ ХОЗЯЙСТВ ПО МЕСТУ ПРОЖИВАНИЯ в 2012 г.

(по материалам выборочного обследования бюджетов домашних хозяйств)

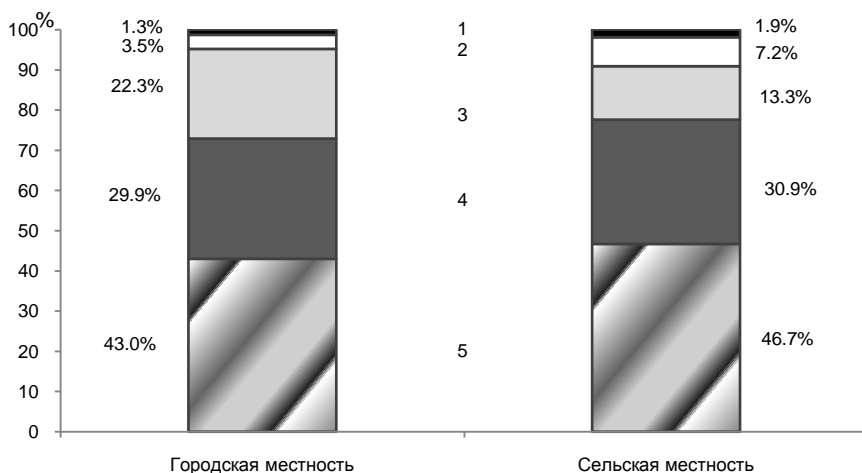

- 1 Расходы на алкогольные напитки
- 2 Стоимость натуральных поступлений продуктов питания
- 3 Расходы на оплату услуг
- 4 Денежные расходы на покупку продуктов питания
- 5 Расходы на непродовольственные товары

6.22. СТРУКТУРА ПОТРЕБИТЕЛЬСКИХ РАСХОДОВ ДОМАШНИХ ХОЗЯЙСТВ

(по материалам выборочного обследования бюджетов домашних хозяйств; в процентах к итогу)

	2005	2008	2009	2010	2011	2012
Потребительские расходы - всего	100	100	100	100	100	100
в том числе по целям потребления: продукты питания и безалкогольные напитки	34,6	31,7	33,8	33,1	29,5	28,8
из них:						
продукты питания	34,1	30,4	32,4	31,7	28,3	27,6
в том числе:						
хлебобулочные изделия и крупы	6,3	5,4	5,2	4,7	4,3	4,1
мясо	10,4	9,4	10,6	10,8	9,7	9,5
рыба, морепродукты	2,5	2,2	2,6	2,3	2,0	2,1
молочные изделия, сыр и яйца	4,7	4,9	4,8	4,8	5,3	4,2
масла и жиры	2,3	1,9	1,7	1,5	0,5	1,2
фрукты	1,8	2,0	2,1	2,3	1,9	2,0
овощи	1,5	1,6	1,9	1,9	1,7	1,4
сахар, джем, мед, шоколад и конфеты	2,7	2,0	2,6	2,5	2,1	2,3
другие продукты питания	1,9	1,0	0,9	0,9	0,8	0,8

УРОВЕНЬ ЖИЗНИ НАСЕЛЕНИЯ

Продолжение табл. 6.22

	2005	2008	2009	2010	2011	2012
безалкогольные напитки	0,4	1,3	1,4	1,4	1,2	1,2
алкогольные напитки, табачные изделия	2,6	2,7	2,5	2,5	2,3	2,7
из них:						
алкогольные напитки	1,4	1,6	1,5	1,6	1,4	1,5
табачные изделия	1,2	1,1	1,0	0,9	0,9	1,2
одежда и обувь	9,1	9,6	11,9	11,3	8,6	7,5
из них:						
одежда	6,4	6,6	8,5	8,2	6,4	5,8
обувь	2,7	3,0	3,4	3,1	2,2	1,7
жилищные услуги, вода, электроэнергия, газ и другие виды топлива	12,4	9,6	11,3	10,7	9,8	8,1
из них:						
текущее содержание и ремонт жилого помещения	3,6	3,0	1,8	1,9	1,9	1,3
водоснабжение и другие коммунальные услуги	3,9	3,0	4,4	3,0	2,4	2,1
электроэнергия, газ и другие виды топлива	4,9	3,6	5,1	5,8	5,5	4,7
предметы домашнего обихода, бытовая техника и уход за домом	5,4	6,6	5,1	6,0	4,8	4,9
из них:						
предметы домашнего обихода	1,6	3,2	2,3	3,4	2,2	2,4
бытовая техника	2,4	2,0	1,5	1,2	1,2	1,2
товары и услуги для ухода за домом	1,4	1,4	1,3	1,5	1,4	1,3
здравоохранение	2,7	3,1	3,7	4,5	4,2	4,0
из него:						
медикаменты, медицинское оборудование	1,4	2,0	2,2	2,5	2,6	2,3
амбулаторные услуги	1,0	0,8	1,3	1,5	1,5	1,2
услуги стационаров	0,3	0,3	0,2	0,5	0,1	0,5
транспорт	10,7	15,1	10,1	10,0	21,9	26,3
из него:						
покупка транспортных средств	5,7	8,1	2,9	3,6	14,9	17,4
эксплуатация транспортных средств	2,7	4,4	4,6	4,5	4,2	6,6
транспортные услуги	2,3	2,6	2,6	1,9	2,8	2,3
связь	4,5	3,8	4,2	4,3	3,9	3,6
организация отдыха и культурные мероприятия	5,4	5,5	4,1	6,0	5,0	4,9
из них:						
аудиовизуальное и фотооборудование, оборудование для обработки информации	3,6	2,9	0,6	1,0	1,5	1,7
услуги по организации досуга	0,6	0,5	1,0	1,8	1,2	1,1
услуги центров отдыха, туризм	0,2	0,8	0,7	0,7	0,7	0,5
образование	5,1	4,3	3,0	2,5	1,8	1,1
гостиницы, кафе и рестораны	3,0	3,5	5,1	3,5	3,1	3,2
из них общественное питание	3,0	3,5	5,1	3,1	2,7	3,1
другие товары и услуги	4,5	4,5	5,2	5,6	5,1	4,9

6.23. СТРУКТУРА ПОТРЕБИТЕЛЬСКИХ РАСХОДОВ ДОМАШНИХ ХОЗЯЙСТВ ПО ГРУППАМ НАСЕЛЕНИЯ С РАЗЛИЧНЫМ УРОВНЕМ РАСПОЛАГАЕМЫХ РЕСУРСОВ в 2012 г.

(по материалам выборочного обследования бюджетов домашних хозяйств; в процентах к итогу)

	Все домохозяйства	из них по группам населения в зависимости от уровня располагаемых ресурсов				
		первая (с наименьшими располагаемыми ресурсами)	вторая	третья	четвертая	пятая (с наибольшими располагаемыми ресурсами)
Потребительские расходы - всего	100	100	100	100	100	100
в том числе по целям потребления:						
продукты питания и безалкогольные напитки	28,8	44,7	40,9	37,0	33,5	19,7
из них:						
продукты питания	27,6	43,1	39,2	35,6	31,9	18,8
в том числе:						
хлебобулочные изделия и крупы	4,1	7,6	6,0	5,2	4,6	2,7
мясо	9,5	13,1	12,7	12,6	11,0	6,8
рыба, морепродукты	2,1	3,6	3,0	2,6	2,6	1,5
молочные изделия, сыр и яйца	4,2	7,0	6,2	5,7	5,0	2,6
масла и жиры	1,2	3,0	2,0	1,5	1,2	0,6
фрукты	2,0	2,6	2,9	2,6	2,3	1,4
овощи	1,4	1,7	2,0	1,9	1,7	0,9
сахар, джем, мед, шоколад и конфеты	2,3	2,9	3,0	2,4	2,4	1,7
другие продукты питания	0,8	1,6	1,4	1,1	1,1	0,6
безалкогольные напитки	1,2	1,6	1,7	1,4	1,6	0,9
алкогольные напитки, табачные изделия	2,7	3,6	3,2	3,3	3,4	2,2
из них:						
алкогольные напитки	1,5	1,1	1,7	1,9	1,8	1,4
табачные изделия	1,2	2,5	1,5	1,4	1,6	0,8
одежда и обувь	7,5	8,8	8,9	11,1	9,5	5,2
из них:						
одежда	5,8	6,6	6,6	8,3	7,3	4,1
обувь	1,7	2,2	2,3	2,8	2,2	1,1
жилищные услуги, вода, электроэнергия, газ и другие виды топлива	8,1	13,0	12,8	10,7	9,6	5,1
из них:						
текущее содержание и ремонт жилого помещения	1,3	1,2	1,4	1,4	1,9	1,1

УРОВЕНЬ ЖИЗНИ НАСЕЛЕНИЯ

Продолжение табл. 6.23

	Все домохозяйства	из них по группам населения в зависимости от уровня располагаемых ресурсов				
		первая (с наименьшими располагаемыми ресурсами)	вторая	третья	четвертая	пятая (с наибольшими располагаемыми ресурсами)
водоснабжение и другие коммунальные услуги	2,1	3,3	3,5	2,9	2,5	1,2
электроэнергия, газ и другие виды топлива	4,7	8,5	7,9	6,4	5,2	2,8
предметы домашнего обихода, бытовая техника и уход за домом	4,9	3,7	4,2	5,4	5,4	5,2
из них:						
предметы домашнего обихода	2,4	0,9	1,4	1,8	2,1	3,4
бытовая техника	1,2	0,5	1,0	1,8	1,8	0,7
товары и услуги для ухода за домом	1,3	2,3	1,8	1,8	1,5	1,1
здравоохранение	4,0	5,7	3,9	4,0	3,4	4,2
из него:						
медикаменты, медицинское оборудование	2,3	4,9	3,3	2,8	2,1	1,7
амбулаторные услуги	1,2	0,8	0,6	1,0	1,2	1,3
услуги стационаров	0,5	0,0	0,0	0,2	0,1	1,2
транспорт	26,3	5,7	9,1	8,8	13,5	42,0
из него:						
покупка транспортных средств	17,4	0,3	1,1	1,2	4,6	34,4
эксплуатация транспортных средств	6,6	3,5	5,4	5,6	7,2	5,1
транспортные услуги	2,3	1,9	2,6	2,0	1,7	2,5
связь	3,6	4,4	4,4	4,1	3,9	3,1
организация отдыха и культурные мероприятия	4,9	3,3	4,4	5,0	6,1	4,8
из них:						
аудиовизуальное и фотооборудование, оборудование для обработки информации	1,7	1,1	0,8	1,4	2,6	1,8
услуги по организации досуга	1,1	0,6	0,9	1,4	1,1	1,1
услуги центров отдыха, туризм	0,5	0,2	0,7	0,6	0,8	0,6
образование	1,1	0,2	0,7	0,8	2,5	0,9
гостиницы, кафе и рестораны	3,2	2,7	2,3	4,5	3,0	3,2
из них общественное питание	3,1	2,6	2,2	4,4	2,8	3,1
другие товары и услуги	4,9	4,2	5,2	5,3	6,2	4,4

6.24. НАЛИЧИЕ ПРЕДМЕТОВ ДЛИТЕЛЬНОГО ПОЛЬЗОВАНИЯ В ДОМАШНИХ ХОЗЯЙСТВАХ

(по материалам выборочного обследования бюджетов домашних хозяйств; на конец года; на 100 домохозяйств; штук)

	1995	2000	2005	2008	2009	2010	2011	2012
Телевизоры	129	110	115	145	134	164	175	172
Видеомагнитофоны, видеокамеры, DVD-плееры	15	43	53	100	97	104	104	120
Магнитофоны, плееры	82	70	61	55	45	32	37	39
Персональные компьютеры	...	1	11	29	42	59	60	85
Музыкальные центры	1	3	21	27	34	33	43	37
Холодильники, морозильники	104	101	110	123	118	130	128	128
Стиральные машины	93	99	96	100	100	97	97	100
Электропылесосы	73	86	88	94	100	97	97	100
Швейные, вязальные машины	63	64	60	56	52	41	46	39

6.25. НАЛИЧИЕ ПРЕДМЕТОВ ДЛИТЕЛЬНОГО ПОЛЬЗОВАНИЯ ПО ГРУППАМ НАСЕЛЕНИЯ С РАЗЛИЧНЫМ УРОВНЕМ РАСПОЛАГАЕМЫХ РЕСУРСОВ в 2012 г.

(по материалам выборочного обследования бюджетов домашних хозяйств; на конец года; на 100 домохозяйств; штук)

	<i>Группы населения в зависимости от уровня располагаемых ресурсов</i>				
	<i>первая (с наи- меньшими распола- гаемыми ресурсами)</i>	<i>вторая</i>	<i>третья</i>	<i>четвер- тая</i>	<i>пятая (с наи- большими распола- гаемыми ресурсами)</i>
Телевизоры	146	141,5	166	192,5	201
Видеомагнитофоны, видеокамеры, DVD-плееры	70,5	115,5	103	181,5	126,5
Магнитофоны, плееры	29	35,5	27	47	54
Персональные компьютеры	47	72,5	63	101,5	123,5
Музыкальные центры	23	44,5	25,5	74,5	20
Холодильники, морозильники	115	121	125	140	134,5
Стиральные машины	92	99,5	92,5	108,5	108
Электропылесосы	83	97,5	93,5	104,5	113
Швейные, вязальные машины	40,5	41,5	45	46	24

6.26. ЧИСЛО СОБСТВЕННЫХ ЛЕГКОВЫХ АВТОМОБИЛЕЙ на 1000 человек населения¹⁾

(на конец года; штук)

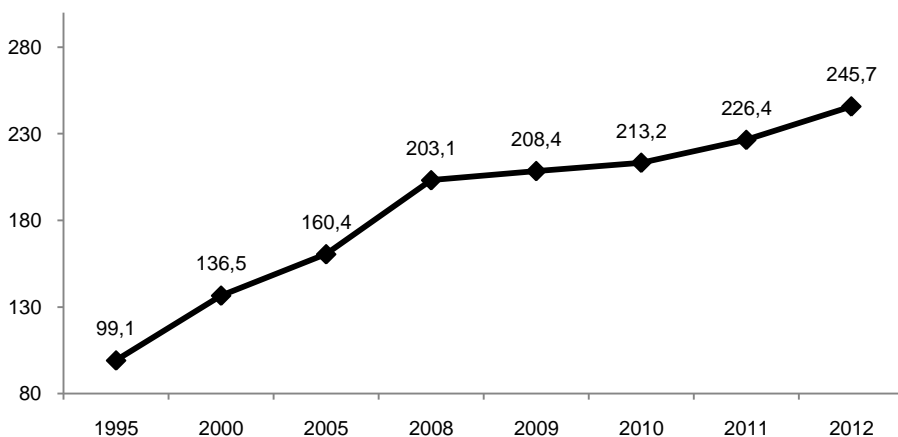

¹⁾ За 2005-2010 гг. показатель рассчитан с использованием численности населения с учетом итогов ВПН-2010.

ПОТРЕБЛЕНИЕ ПРОДУКТОВ ПИТАНИЯ

6.27. ПОТРЕБЛЕНИЕ ПРОДУКТОВ ПИТАНИЯ НА ДУШУ НАСЕЛЕНИЯ¹⁾

(в год; килограммов)

	1995	2000	2005	2008	2009	2010	2011	2012
Мясо и мясопродукты (включая суб-продукты II категории и жир-сырец)	65	57	72	88	89	92	93	97
Молоко и молочные продукты	337	213	226	267	268	266	259	262
Рыба и рыбопродукты	9	8	10	12	12	12	13	13
Яйца, шт.	293	310	279	307	313	327	326	330
Сахар	46	51	48	49	50	49	50	49
Растительное масло	9,8	11,0	12,8	13,6	13,7	13,5	13,0	13,6
Хлебные продукты	148	136	138	140	138	137	136	138
Картофель	167	133	126	125	125	104	114	112
Овощи и продовольственные бахчевые культуры	81	103	96	104	105	102	104	106
Фрукты и ягоды	27	33	45	59	62	64	62	65

¹⁾ За 2005-2010 гг. показатели рассчитаны с использованием численности населения с учетом итогов ВПН-2010.

ЖИЛИЩНЫЕ УСЛОВИЯ НАСЕЛЕНИЯ

6.28. ОСНОВНЫЕ ПОКАЗАТЕЛИ ЖИЛИЩНЫХ УСЛОВИЙ НАСЕЛЕНИЯ

(на конец года)

	1995	2000	2005	2008	2009	2010	2011	2012
Общая площадь жилых помещений, приходящаяся в среднем на одного жителя ¹⁾ - всего, м ²	19,9	21,0	23,0	24,5	25,0	25,7	26,3	27,0
из нее:								
в городской местности	18,4	19,6	21,7	23,2	23,6	24,3	24,7	25,1
в сельской местности	22,8	23,6	25,5	27,0	27,5	28,5	29,4	30,7
Число квартир ²⁾ - всего, тыс.	559,9	591,5	622,8	648,6	650,1	663,5	673,1	685,2
в том числе:								
однокмнатных	97,3	101,5	114,3	119,6	123,9	130,8	133,2	136,2
двухкомнатных	209,5	205,5	213,3	220,2	215,9	218,7	219,1	220,9
трехкомнатных	202,0	203,7	209,0	214,3	214,1	215,2	217,9	220,5
четырекомнатных и более	50,7	80,8	86,2	94,5	96,2	98,9	102,9	107,6
Средний размер одной квартиры, м ² общей площади жилых помещений	52,3	53,5	54,6	56,5	57,7	58,3	59,0	59,6
однокмнатной	34,4	33,2	36,9	35,2	35,3	34,2	34,3	34,1
двухкомнатной	44,7	45,1	46,4	46,8	48,0	48,9	49,3	49,9
трехкомнатной	57,6	58,4	59,9	62,0	63,0	63,8	64,4	64,7
четырекомнатной и более	69,1	78,0	85,4	93,2	96,3	99,1	100,4	101,4
Удельный вес числа семей, состоявших на учете в качестве нуждающихся в жилых помещениях, в общем числе семей, процентов	19	14	6	4	4	5	4	4
Капитально отремонтировано жилых домов за год, тыс. м ² общей площади	424,8	214,7	139,8	102,8	198,6	129,2	57,5	33,1
Приватизировано жилых помещений (с начала приватизации), тыс.	98,9	138,8	196,4	216,2	229,6	235,2	237,5	241,4

¹⁾ За 2005-2010 гг. показатель рассчитан с использованием численности населения с учетом итогов ВПН-2010.

²⁾ 1995 г. - с учетом коммунальных квартир.

УРОВЕНЬ ЖИЗНИ НАСЕЛЕНИЯ

6.29. ЖИЛИЩНЫЙ ФОНД

(на конец года; общая площадь жилых помещений; тысяч квадратных метров)

	1990	1995	2000	2005	2008	2009	2010	2011	2012
Жилищный фонд - всего	26031	29274	31627	34813	37357	38224	39411	40422	41551
в том числе:									
частный	13108	19586	23418	30068	34209	35435	36929	38189	39477
из него в собственности граждан	12354	17834	20534	29307	33521	34625	36180	37455	38689
государственный	8207	1419	486	348	342	342	374	358	362
муниципальный	3111	5361	7646	4397	2805	2446	2106	1874	1712
другой	1605	2908	77	-	0,8	0,8	0,8	0,6	0,6
Городской жилищный фонд - всего	14566	17344	19218	21567	23264	23843	24644	25250	25773
в том числе:									
частный	4472	8180	11339	17113	20382	21313	22438	23285	23977
из него в собственности граждан	3718	6939	8995	16617	19883	20701	21893	22715	23358
государственный	6919	1066	408	234	246	240	265	253	256
муниципальный	3046	5230	7407	4220	2636	2290	1941	1712	1541
другой	129	2868	64	-	0,3	0,3	0,3	-	-
Сельский жилищный фонд - всего	11465	11930	12409	13246	14093	14381	14766	15172	15777
в том числе:									
частный	8636	11406	12079	12955	13827	14122	14491	14904	15500
из него в собственности граждан	8636	10895	11539	12690	13638	13924	14287	14739	15331
государственный	1288	353	78	114	96	102	109	105	105
муниципальный	65	131	239	177	169	156	166	162	171
другой	1476	40	13	-	0,5	0,5	0,5	0,6	0,6

6.30. ВЕТХИЙ И АВАРИЙНЫЙ ЖИЛИЩНЫЙ ФОНД

(на конец года; общая площадь жилых помещений)

	1995	2000	2005	2008	2009	2010	2011	2012
Весь ветхий и аварийный жилищный фонд, тыс. м ²	245,4	115,6	552,8	826,3	899,9	630,9	665,3	733
в том числе:								
ветхий	224,9	102,2	454,6	648,2	703,2	493,9	522,6	569,5
аварийный	20,5	13,4	98,2	178,2	196,7	137,0	142,7	163,5
Удельный вес ветхого и аварийного жилищного фонда в общей площади всего жилищного фонда, процентов	0,8	0,4	1,6	2,2	2,4	1,6	1,6	1,8

6.31. БЛАГОУСТРОЙСТВО ЖИЛИЩНОГО ФОНДА

(на конец года; в процентах)

	Удельный вес общей площади, оборудованной						
	водопроводом	водоотведением (канализацией)	отоплением	ваннами (душем)	газом (сетевым, сжиженным)	горячим водоснабжением	напольными электроплитами
Весь жилищный фонд							
1995	56,9	53,3	51,8	50,7	75,2	42,4	8,6
2000	61,5	58,5	69,8	56,4	82,1	47,7	10,2
2005	67,3	65,2	89,1	61,6	84,3	59,5	10,9
2008	69,7	67,2	92,3	62,6	83,7	61,2	11,5
2009	71,2	68,3	93,4	64,0	84,9	62,2	12,0
2010	71,9	69,5	94,5	65,2	84,9	62,8	11,8
2011	74,3	71,4	95,4	67,0	85,4	65,2	11,6
2012	75,1	72,1	97,3	67,7	85,6	66,1	11,5
Городской жилищный фонд							
1995	76,9	75,5	79,2	73,6	72,2	67,8	14,4
2000	81,2	80,0	86,1	77,9	77,2	69,6	16,6
2005	84,4	83,8	93,2	80,4	79,3	78,4	17,5
2008	85,6	85,3	94,7	80,5	78,3	79,4	18,3
2009	86,0	85,5	95,7	81,5	79,1	79,4	18,9
2010	86,1	85,4	96,7	81,3	79,0	79,4	18,6
2011	87,3	86,3	97,7	82,1	79,6	80,6	18,4
2012	87,6	86,6	98,3	82,2	79,7	80,9	18,2
Сельский жилищный фонд							
1995	27,8	20,9	11,9	17,4	79,7	5,5	0,2
2000	31,0	25,2	44,5	23,1	89,9	13,7	0,2
2005	39,5	34,8	82,4	31,1	92,4	28,9	0,3
2008	43,3	37,5	88,3	33,2	92,7	31,2	0,3
2009	46,6	39,6	89,6	35,0	94,6	33,7	0,4
2010	48,4	42,9	90,6	38,3	94,7	35,1	0,4
2011	52,5	46,6	91,5	41,8	95,1	39,6	0,4
2012	54,7	48,4	95,8	43,9	95,3	41,9	0,4

6.32. РАЗВИТИЕ ИНФРАСТРУКТУРЫ СЕЛЬСКОЙ МЕСТНОСТИ

	1995	2000	2005	2008	2009	2010	2011	2012
Ввод в действие в сельской местности:								
водопроводных сетей, км	73,8	35,8	12,4	41,9	100,7	57,3	35,7	34,2
газовых сетей, км	1158,4	451,4	190,6	310,5	35,4	101,4	179,7	118,2
АТС, тыс. номеров	...	1,6	10,0	26,0	-	0,7	1,6	0,4
линий электропередачи для электрификации сельского хозяйства, км:								
напряжением 0,4 кВ	...	216,8	264,7	646,8	428,3	455,0	497,7	1007,9
напряжением 6-20 кВ	...	142,0	313,2	616,7	210,6	577,4	643,3	1282,6
напряжением 35 кВ и выше	...	-	-	-	-	19,3	-	-
Удельный вес сельских населенных пунктов, имеющих связь по дорогам с твердым покрытием с сетью путей сообщения общего пользования, в общем числе сельских населенных пунктов (на конец года), процентов	70,9	71,1	78,3	85,8	85,9	86,0	88,4	88,6
Число сельских телефонных станций общего пользования (на конец года)	370	377	370	372	370	376	373	366
Общая монтированная емкость сельских телефонных станций общего пользования (на конец года), тыс. номеров	56,5	61,3	72,1	79,9	80,3	80,9	82,3	67,4
Удельный вес нетелефонизированных сельских населенных пунктов в общем числе сельских населенных пунктов (на конец года), процентов	14,2	13,8	10,9	4,6	4,6	4,6	4,6	4,6
Численность почтальонов на 10 000 человек сельского населения ¹⁾ (на конец года)	28,7	28,4	28,2	29,3	29,0	28,0	24,9	22,4
Число почтовых ящиков на 10 000 человек сельского населения ¹⁾ (на конец года)	38,6	31,7	23,7	30,1	29,2	29,5	26,0	25,9

¹⁾ За 2005-2010 гг. показатели рассчитаны с использованием численности населения с учетом итогов ВПН-2010.

6.33. ПРЕДОСТАВЛЕНИЕ ЖИЛЫХ ПОМЕЩЕНИЙ

	1995	2000	2005	2008	2009	2010	2011	2012
Число семей (включая одиноких), получивших жилые помещения и улучшивших жилищные условия за год	11006	3492	917	1193	926	2756	1483	1832
в процентах от числа семей (включая одиноких), состоявших на учете в качестве нуждающихся в жилых помещениях	12,8	5,3	2,3	4,5	3,7	10,8	5,7	7,4
Число семей (включая одиноких), состоявших на учете в качестве нуждающихся в жилых помещениях (на конец года), тыс.	85,9	62,7	35,7	24,8	25,4	26,2	24,7	24,0
в процентах от общего числа семей (включая одиноких)	19	14	6	4	4	5	4	4

6.34. РЕГИСТРАЦИЯ ПРАВ НА ЖИЛЫЕ ПОМЕЩЕНИЯ НА ОСНОВАНИИ ДОГОВОРОВ КУПЛИ-ПРОДАЖИ¹⁾

(за год)

	2005	2008	2009	2010	2011	2012
Число зарегистрированных прав на жилые помещения - всего	15982	23300	16702	24011	29124	31421
в том числе граждан	15813	22673	16267	23537	28498	30604
Общая площадь жилых помещений, на которые зарегистрированы права - всего, тыс. м ²	838,2	756,4	535,7	716,8	826,4	906,4
в том числе граждан	829,7	719,8	511,6	692,6	797,4	781,8
Установленная договорами купли-продажи цена жилых помещений - всего, млн. руб.	6887,1	26637,3	16292,4	24299,0	31208,9	39003,6
в том числе граждан	6788,0	25213,3	15310,2	23328,1	30115,3	37807,3

¹⁾ По данным Управления Федеральной регистрационной службы по Белгородской области.**6.35. ПРЕДОСТАВЛЕНИЕ ГРАЖДАНАМ СУБСИДИЙ НА ОПЛАТУ ЖИЛОГО ПОМЕЩЕНИЯ И КОММУНАЛЬНЫХ УСЛУГ**

	2000	2005	2008	2009	2010	2011	2012
Число служб субсидий	30	22	22	22	22	22	22
Получали субсидии в отчетном году ¹⁾ , тыс. семей	9,3	17,6	46,0	60,8	17,6	12,8	11,0
Удельный вес семей, пользующихся субсидиями, в общем числе семей, процентов	2,0	3,1	8,2	10,8	3,1	2,2	1,9
Сумма начисленных субсидий, млн. руб.	7,1	91,3	154,3	244,9	92,5	91,3	76,1
Среднемесячный размер субсидий на семью, руб.	64	433	280	336	437	596	578

¹⁾ За 2000 и 2005 гг. данные приведены на конец отчетного года.

6.36. ПРЕДОСТАВЛЕНИЕ ГРАЖДАНМ СОЦИАЛЬНОЙ ПОДДЕРЖКИ ПО ОПЛАТЕ ЖИЛОГО ПОМЕЩЕНИЯ И КОММУНАЛЬНЫХ УСЛУГ

	2000	2005	2008	2009	2010	2011	2012
Численность граждан, пользующихся социальной поддержкой, тыс. человек	473,8	456,4	442,4	469,0	474,1	509,3	526,8
Объем средств, затраченных на предоставление гражданам социальной поддержки, млн. руб.	229,3	953,2	1186,3	1536,8	1724,4	1936,5	2117,1
Среднемесячный размер социальной поддержки на одного пользователя, руб.	40	174	223	273	303	317	335
Удельный вес граждан, пользующихся социальной поддержкой, в общей численности населения ¹⁾ , процентов	31	30	29	31	31	33	34

¹⁾ За 2005-2010 гг. показатель рассчитан с использованием численности населения с учетом итогов ВПН-2010.

6.37. РАСПРЕДЕЛЕНИЕ ДОМАШНИХ ХОЗЯЙСТВ ПО ВИДАМ И БЛАГОУСТРОЙСТВУ ЗАНИМАЕМОГО ЖИЛОГО ПОМЕЩЕНИЯ

(по материалам выборочного обследования бюджетов домашних хозяйств;
на конец года; в процентах от общего числа домохозяйств)

	2005	2008	2009	2010	2011	2012
Домашние хозяйства, занимающие:						
отдельную квартиру	71	66	69	66	63	62
жилую площадь в коммунальной квартире	2	1	-	-	-	-
жилую площадь в общежитии	-	-	-	-	1	-
отдельный дом, часть дома	27	33	31	34	36	38
Домашние хозяйства, проживающие в жилище, оборудованном:						
водопроводом	86,4	90,7	93,0	89,1	89,6	93,0
канализацией	86,4	90,5	93,0	89,2	89,4	93,0
центральной отоплением	74,6	66,6	68,3	66,3	64,9	65,3
горячим водоснабжением	83,9	90,4	90,0	89,2	88,7	92,5
ванной, душем	85,4	87,8	87,5	88,5	89,4	92,6
газом	91,2	93,0	92,6	98,8	98,4	99,0
телефоном	67,2	74,8	80,6	61,6	69,8	61,8

6.38. РАСПРЕДЕЛЕНИЕ ДОМАШНИХ ХОЗЯЙСТВ ПО ПЛОЩАДИ ЖИЛЫХ ПОМЕЩЕНИЙ, ПРИХОДЯЩЕЙСЯ В СРЕДНЕМ НА ОДНОГО ПРОЖИВАЮЩЕГО

(по материалам выборочного обследования бюджетов домашних хозяйств; на конец года; в процентах от общего числа домохозяйств)

	2000	2005	2008	2009	2010	2011	2012
Площадь жилых помещений, приходящаяся в среднем на одного проживающего, м ² :							
до 9,0	22	27	21	19	20	18	22
9,1-13,0	25	19	25	27	21	17	16
13,1-15,0	9	8	5	10	8	9	8
15,1-20,0	15	20	17	13	19	22	20
20,1-25,0	9	11	10	7	9	7	8
25,1 и более	20	15	22	24	23	27	26

6.39. РАСПРЕДЕЛЕНИЕ ДОМАШНИХ ХОЗЯЙСТВ С РАЗЛИЧНЫМ УРОВНЕМ РАСПОЛАГАЕМЫХ РЕСУРСОВ ПО ПЛОЩАДИ ЖИЛЫХ ПОМЕЩЕНИЙ, ПРИХОДЯЩЕЙСЯ В СРЕДНЕМ НА ОДНОГО ПРОЖИВАЮЩЕГО, в 2012 г.

(по материалам выборочного обследования бюджетов домашних хозяйств; на конец года; в процентах от общего числа домохозяйств соответствующей группы)

	<i>Группы населения в зависимости от уровня располагаемых ресурсов</i>				
	<i>первая (с наименьшими располагаемыми ресурсами)</i>	<i>вторая</i>	<i>третья</i>	<i>четвертая</i>	<i>пятая (с наибольшими располагаемыми ресурсами)</i>
Площадь жилых помещений, приходящаяся в среднем на одного проживающего, м ² :					
до 9,0	36	46	24	22	7
9,1-13,0	16	23	17	4	20
13,1-15,0	9	5	8	7	8
15,1-20,0	16	7	27	18	24
20,1-25,0	8	3	4	6	19
25,1 и более	15	16	20	43	22

Методологические пояснения

Денежные доходы населения включают доходы лиц, занятых предпринимательской деятельностью, выплаченную заработную плату наемных работников (начисленную заработную плату, скорректированную на изменение просроченной задолженности), социальные выплаты (пенсии, пособия, стипендии, страховые возмещения и прочие выплаты), доходы от собственности в виде процентов по вкладам, ценным бумагам, дивидендов и другие доходы.

Среднедушевые денежные доходы (в месяц) исчисляются делением годового объема денежных доходов на 12 и на среднегодовую численность населения.

Реальные располагаемые денежные доходы - относительный показатель, исчисленный путем деления индекса номинального размера (т.е. фактически сложившегося в отчетном периоде) располагаемых денежных доходов населения на индекс потребительских цен за соответствующий период. Денежные доходы за вычетом обязательных платежей и взносов представляют собой располагаемые денежные доходы населения.

Реальные денежные доходы - относительный показатель, исчисленный путем деления индекса номинального размера (т.е. фактически сложившегося в отчетном периоде) денежных доходов населения на индекс потребительских цен за соответствующий временной период.

Среднемесячная номинальная начисленная заработная плата исчисляется делением фонда начисленной заработной платы работников на среднесписочную численность работников и на количество месяцев в периоде. В фонд заработной платы включаются начисленные работникам суммы оплаты труда в денежной и неденежной формах за отработанное и неотработанное время, компенсационные выплаты, связанные с режимом работы и условиями труда, доплаты и надбавки, премии, единовременные поощрительные выплаты, а также оплата питания и проживания, имеющая системный характер. Пособия, получаемые работниками из государственных социальных внебюджетных фондов, не включаются в фонд заработной платы и среднемесячную заработную плату.

Реальная начисленная заработная плата характеризует покупательную способность заработной платы в отчетном периоде в связи с изменением цен на потребительские товары и услуги по сравнению с базисным периодом. Для этого рассчитывается индекс реальной начисленной заработной платы путем деления индекса номинальной начисленной заработной платы на индекс потребительских цен за один и тот же временной период.

Средний размер назначенных пенсий определяется делением общей суммы назначенных пенсий (1995-2001 гг. - с учетом компенсации) на численность пенсионеров, состоящих на учете в системе Пенсионного фонда Российской Федерации (до 2002 г. - в органах социальной защиты населения).

Реальный размер назначенных пенсий - относительный показатель, исчисленный путем деления индекса номинального размера (т.е. фактически сложившегося в отчетном периоде) назначенных пенсий на индекс потребительских цен за соответствующий временной период.

Величина прожиточного минимума в соответствии с Федеральным законом от 24 октября 1997 г. №134-ФЗ "О прожиточном минимуме в Российской Федерации" представляет собой стоимостную оценку потребительской корзины, а также обязательные платежи и сборы.

Потребительская корзина включает минимальные наборы продуктов питания, непродовольственных товаров и услуг, необходимых для сохранения здоровья человека и обеспечения его жизнедеятельности.

Величина прожиточного минимума определяется ежеквартально в среднем на душу населения, а также для трех социально-демографических групп населения (трудоспособное население, пенсионеры, дети) и устанавливается: в целом по Российской Федерации - Правительством Российской Федерации и по субъектам Российской Федерации - органами исполнительной власти субъектов Российской Федерации.

В соответствии с законом Белгородской области от 13 сентября 2002 года №40 "О потребительской корзине в Белгородской области" (в редакции закона Белгородской области от 13 июля

2006 года №58) величина прожиточного минимума в целом по Белгородской области определяется ежеквартально и устанавливается постановлениями правительства Белгородской области.

Расчеты величины прожиточного минимума в целом по Белгородской области производятся управлением по труду и занятости населения Белгородской области на основе данных Белгородстата об уровне потребительских цен на товары и услуги, формирующих потребительскую корзину, а также о расходах по обязательным платежам и сборам в соответствии с методикой исчисления величины прожиточного минимума.

До 2000 г. расчеты величины прожиточного минимума производились на основе методических рекомендаций Минтруда России от 10 ноября 1992 г., разработанных в соответствии с Указом Президента Российской Федерации от 2 марта 1992 г. № 210 "О системе минимальных потребительских бюджетов населения Российской Федерации".

Численность населения с денежными доходами ниже величины прожиточного минимума определяется на основе данных о распределении населения по величине среднедушевых денежных доходов и является результатом их соизмерения с величиной прожиточного минимума.

Численность малоимущего населения/домашних хозяйств определяется на основе данных выборочного обследования бюджетов домашних хозяйств путем соизмерения доходов каждого обследованного домашнего хозяйства с величиной прожиточного минимума. При этом величина прожиточного минимума для домашнего хозяйства в целом определяется исходя из его состава как сумма соответствующих показателей, установленных в конкретном субъекте Российской Федерации для различных социально-демографических групп населения, а доходы представляют собой сумму денежных средств и натуральных поступлений, которые находились в распоряжении домашнего хозяйства в течение учетного периода обследования для обеспечения всех расходов (как потребительских, так и не связанных с потреблением) и создания сбережений.

Коэффициент фондов (коэффициент дифференциации доходов) - характеризует степень социального расслоения и определяется как соотношение между средними уровнями денежных доходов 10% населения с самыми высокими доходами и 10% населения с самыми низкими доходами.

Коэффициент Джини (индекс концентрации доходов) характеризует степень отклонения линии фактического распределения общего объема денежных доходов населения от линии их равномерного распределения. Величина коэффициента может варьироваться от 0 до 1, при этом чем выше значение показателя, тем более неравномерно распределены доходы в обществе.

Фактическое конечное потребление домашних хозяйств включает их расходы на покупку потребительских товаров и услуг, а также стоимость потребления товаров и услуг в натуральной форме - произведенных для себя, полученных в качестве оплаты труда и в виде социальных трансфертов в натуральной форме, т.е. бесплатных или льготных индивидуальных товаров и услуг, полученных от государственного управления и некоммерческих организаций, обслуживающих домашние хозяйства.

Распределение населения по величине среднедушевых денежных доходов на характеризует дифференциацию населения по уровню материального достатка и представляет собой показатели численности (или долей) постоянного населения, сгруппированные в заданных интервалах по уровню среднедушевых денежных доходов.

Распределение общего объема денежных доходов по различным группам населения выражается через долю общего объема денежных доходов, которая приходится на каждую из 20-процентных групп населения, ранжированного по мере возрастания среднедушевых денежных доходов.

Дефицит денежного дохода определяется как сумма денежных средств, необходимая для доведения доходов населения с денежными доходами ниже прожиточного минимума до величины прожиточного минимума.

Денежные расходы и сбережения населения включают расходы на покупку товаров и оплату услуг, обязательные платежи и разнообразные взносы (налоги и сборы, платежи по страхованию, взносы в общественные и кооперативные организации, проценты за кредиты и др.), приобретение недвижимости, прирост финансовых активов.

Прирост финансовых активов состоит из прироста (уменьшения) вкладов на счетах граждан, денег на руках у населения, расходов на приобретение ценных бумаг, иностранной

валюты, изменения средств на счетах индивидуальных предпринимателей, за минусом изменения задолженности по кредитам.

Выборочное обследование бюджетов домашних хозяйств является методом государственного статистического наблюдения за уровнем жизни населения.

Область изучения и распространения данных бюджетного обследования определяется целями: получения данных о распределении населения по уровню материального благосостояния; получения весовых показателей для расчета индекса потребительских цен, обеспечения данных для составления счетов сектора домашних хозяйств в системе национальных счетов.

Обследование бюджетов домашних хозяйств проводится ежеквартально во всех субъектах Российской Федерации по выборочному методу. Итоги обследования разрабатываются ежеквартально и за год в целом.

Программа обследования основывается на ведении в домохозяйстве записей о текущих расходах и опросе (интервьюировании) членов домохозяйства по окончании учетного периода обследования.

Для формирования выборочной совокупности домашних хозяйств, начиная с 1997 г., применяется двухступенчатая случайная выборка, построенная по территориальному принципу. Конечной единицей отбора является домашнее хозяйство (за исключением коллективных и институциональных), представляющее собой совокупность лиц, проживающих в одном жилом помещении или в его части, как связанных, так и не связанных отношениями родства, совместно обеспечивающих себя пищей и всем необходимым для жизни, т.е. полностью или частично объединяющих и расходующих свои средства. Домашнее хозяйство может состоять из одного человека, проживающего самостоятельно.

Единицами обследования выступают домашние хозяйства и их отдельные члены. Выборка обеспечивает получение репрезентативных данных обследования на федеральном и региональном уровнях (субъектов Российской Федерации).

Расходы на конечное потребление домашних хозяйств состоят из потребительских расходов, а также оценки в денежном эквиваленте стоимости натуральных поступлений продуктов питания, непродовольственных товаров и услуг. В расходы на конечное потребление не включается стоимость товаров, если они были приобретены не для собственного потребления.

Потребительские расходы домашних хозяйств являются частью денежных расходов, направленных на приобретение потребительских товаров и услуг. В их составе не учитываются расходы на покупку произведений искусства, антиквариата и ювелирных изделий, приобретенных в качестве капиталовложений, оплату материалов и работ по строительству и капитальному ремонту жилых или подсобных помещений, являющиеся инвестициями.

С 2001 г. сбор и обработка статистической информации, характеризующей уровень и структуру потребительских расходов населения при проведении бюджетного обследования, производится с использованием Классификатора индивидуального потребления домашних хозяйств по целям (КИПЦ-ДХ). Классификатор разработан Росстатом на основе Международной статистической классификации индивидуального потребления по целям - Classification Of Individual Consumption By Purpose (COICOP), которая является одной из функциональных классификаций СНС и служит средством стандартного группирования затрат домашних хозяйств на личное потребление.

Располагаемые ресурсы домашних хозяйств - объем денежных и натуральных (в стоимостной оценке) средств, которыми располагали домашние хозяйства для финансирования своего потребления и создания сбережений в период обследования.

Жилищный фонд - совокупность всех жилых помещений, находящихся на территории области.

Жилым помещением признается изолированное помещение, которое является недвижимым имуществом и пригодно для постоянного проживания граждан (отвечает установленным санитарным и техническим правилам и нормам, иным требованиям законодательства).

В составе жилищного фонда не учитываются дачи, летние садовые домики, спортивные и туристские базы, мотели, кемпинги, санатории, дома отдыха, пансионаты, дома для приезжих, гостиницы, казармы, кельи, железнодорожные вагончики и другие строения.

УРОВЕНЬ ЖИЗНИ НАСЕЛЕНИЯ

Учет ведется по основным видам собственности:

частный жилищный фонд - совокупность жилых помещений, находящихся в собственности граждан и в собственности юридических лиц;

государственный жилищный фонд - совокупность жилых помещений, принадлежащих на праве собственности Российской Федерации (жилищный фонд Российской Федерации), и жилых помещений, принадлежащих на праве собственности субъектам Российской Федерации (жилищный фонд субъектов Российской Федерации);

муниципальный жилищный фонд - совокупность жилых помещений, принадлежащих на праве собственности муниципальным образованиям.

Общая площадь жилого помещения состоит из суммы площади всех частей такого помещения, включая площадь помещений вспомогательного использования, предназначенных для удовлетворения гражданами бытовых и иных нужд, связанных с их проживанием в жилом помещении, за исключением балконов, лоджий, веранд и террас.

Виды жилых помещений. К жилым помещениям относятся: жилой дом, часть жилого дома; квартира, часть квартиры; комната.

Жилым домом признается индивидуально-определенное здание, которое состоит из комнат, а также помещений вспомогательного использования, предназначенных для удовлетворения гражданами бытовых и иных нужд, связанных с их проживанием в таком здании.

Квартирой признается структурно обособленное помещение в многоквартирном доме, обеспечивающее возможность прямого доступа к помещениям общего пользования в таком доме и состоящее из одной или нескольких комнат, а также помещений вспомогательного использования, предназначенных для удовлетворения гражданами бытовых и иных нужд, связанных с их проживанием в таком обособленном помещении.

Комнатой признается часть жилого дома или квартиры, предназначенная для использования в качестве места непосредственного проживания граждан в жилом доме или квартире.

Виды жилых помещений специализированного жилищного фонда: служебные жилые помещения, жилые помещения в общежитиях, жилые помещения маневренного фонда, жилые помещения в домах системы социального обслуживания населения, жилые помещения фонда для временного поселения вынужденных переселенцев, жилые помещения фонда для временного поселения лиц, признанных беженцами, жилые помещения для социальной защиты отдельных категорий граждан.

ОБРАЗОВАНИЕ

Дошкольное образование

*Интернатные учреждения
для детей*

Общее образование

*Начальное профессиональное
образование*

*Среднее профессиональное
образование*

*Высшее профессиональное
образование*

ОБРАЗОВАНИЕ

7.1. Основные показатели образования	144
7.2. Уровень образования населения по возрастным группам	146

ДОШКОЛЬНОЕ ОБРАЗОВАНИЕ

7.3. Дошкольные образовательные учреждения	148
7.4. Распределение дошкольных образовательных учреждений по назначению в 2000-2008 гг.	149
7.5. Распределение дошкольных образовательных учреждений по назначению в 2009-2012 гг.	149
7.6. Численность педагогических работников дошкольных образовательных учреждений	150
7.7. Финансовая деятельность дошкольных образовательных учреждений	151

ИНТЕРНАТНЫЕ УЧРЕЖДЕНИЯ ДЛЯ ДЕТЕЙ

7.8. Интернатные учреждения для детей	151
---	-----

ОБЩЕЕ ОБРАЗОВАНИЕ

7.9. Число государственных и муниципальных общеобразовательных учреждений	152
7.10. Численность обучающихся и учителей в государственных и муниципальных общеобразовательных учреждениях	152
7.11. Общеобразовательные учреждения (без вечерних (сменных) общеобразовательных учреждений)	153
7.12. Численность обучающихся и учителей в общеобразовательных учреждениях (без вечерних (сменных) общеобразовательных учреждений)	155
7.13. Численность обучающихся в общеобразовательных учреждениях (без вечерних (сменных) общеобразовательных учреждений) по группам классов	156
7.14. Государственные и муниципальные специальные (коррекционные) образовательные учреждения для обучающихся и воспитанников с ограниченными возможностями здоровья	157
7.15. Сменность занятий в государственных и муниципальных общеобразовательных учреждениях (без вечерних (сменных) общеобразовательных учреждений)	158
7.16. Государственные и муниципальные общеобразовательные учреждения (без вечерних (сменных) общеобразовательных учреждений), оснащенные кабинетами основ информатики и вычислительной техники	158
7.17. Электронные средства обучения в государственных и муниципальных общеобразовательных учреждениях (без вечерних (сменных) общеобразовательных учреждений)	159
7.18. Техническое состояние зданий государственных и муниципальных общеобразовательных учреждений (без вечерних (сменных) общеобразовательных учреждений)	159
7.19. Государственные и муниципальные вечерние (сменные) общеобразовательные учреждения	160
7.20. Выпуск обучающихся общеобразовательными учреждениями	160
7.21. Финансовая деятельность государственных и муниципальных общеобразовательных учреждений	161
7.22. Учреждения дополнительного образования детей по видам образовательной деятельности	161

НАЧАЛЬНОЕ ПРОФЕССИОНАЛЬНОЕ ОБРАЗОВАНИЕ

7.23. Образовательные учреждения начального профессионального образования	162
7.24. Состав обучающихся в образовательных учреждениях начального профессионального образования по полу и возрасту на конец 2012 г. (диаграмма)	162
7.25. Выпуск квалифицированных рабочих и служащих образовательными учреждениями начального профессионального образования по профессиям	163

СРЕДНЕЕ ПРОФЕССИОНАЛЬНОЕ ОБРАЗОВАНИЕ

7.26. Образовательные учреждения среднего профессионального образования	164
7.27. Численность женщин в составе студентов образовательных учреждений среднего профессионального образования	164
7.28. Численность преподавателей в образовательных учреждениях среднего профессионального образования	165
7.29. Прием в образовательные учреждения среднего профессионального образования по формам обучения	165
7.30. Выпуск специалистов образовательными учреждениями среднего профессионального образования по группам специальностей	166
7.31. Выпуск специалистов образовательными учреждениями среднего профессионального образования по формам обучения	167
7.32. Численность, прием студентов и выпуск специалистов образовательными учреждениями среднего профессионального образования по источникам финансирования	168
7.33. Электронные средства обучения в образовательных учреждениях среднего профессионального образования	168
7.34. Финансовая деятельность образовательных учреждений среднего профессионального образования	168

ВЫСШЕЕ ПРОФЕССИОНАЛЬНОЕ ОБРАЗОВАНИЕ

7.35. Образовательные учреждения высшего профессионального образования	169
7.36. Численность женщин в составе студентов образовательных учреждений высшего профессионального образования	170
7.37. Численность профессорско-преподавательского персонала образовательных учреждений высшего профессионального образования	171
7.38. Прием в образовательные учреждения высшего профессионального образования по формам обучения	172
7.39. Выпуск специалистов государственными и муниципальными образовательными учреждениями высшего профессионального образования по группам специальностей и направлениям подготовки	173
7.40. Выпуск специалистов негосударственными образовательными учреждениями высшего профессионального образования по группам специальностей и направлениям подготовки	174
7.41. Выпуск специалистов образовательными учреждениями высшего профессионального образования по формам обучения	175
7.42. Выпускники образовательных учреждений высшего профессионального образования по уровню получения дипломов	176
7.43. Численность, прием студентов и выпуск специалистов государственными и муниципальными образовательными учреждениями высшего профессионального образования по источникам финансирования	177
7.44. Электронные средства обучения в государственных и муниципальных образовательных учреждениях высшего профессионального образования	177
7.45. Численность студентов из стран СНГ, обучавшихся в государственных и муниципальных образовательных учреждениях высшего профессионального образования белгородской области на условиях общего приема	178
7.46. Финансовая деятельность образовательных учреждений высшего профессионального образования	179
Методологические пояснения	179

ОБРАЗОВАНИЕ

7.1. ОСНОВНЫЕ ПОКАЗАТЕЛИ ОБРАЗОВАНИЯ

(на начало учебного года)

	1995/ 1996	2000/ 2001	2005/ 2006	2008/ 2009	2009/ 2010	2010/ 2011	2011/ 2012	2012/ 2013
Число дошкольных образовательных учреждений ¹⁾	735	530	487	498	500	514	530	536
В них детей ¹⁾ :								
тыс. человек	52,5	42,1	43,9	52,2	52,9	55,1	57,9	60,7
Численность детей, приходящих на 100 мест в дошкольных образовательных учреждениях ¹⁾ , человек	80	75	87	103	104	106	103	101
Число общеобразовательных учреждений (без вечерних (сменных) общеобразовательных учреждений)	837	815	769	693	656	620	595	576
в том числе:								
государственных и муниципальных	834	812	765	689	652	616	591	572
негосударственных	3	3	4	4	4	4	4	4
Численность обучающихся в общеобразовательных учреждениях (без вечерних (сменных) общеобразовательных учреждений), тыс. человек	216,4	212,6	158,6	137,4	136,8	136,2	137,3	137,9
в том числе:								
в государственных и муниципальных	216,3	212,2	158,1	136,9	136,2	135,6	136,7	137,2
в негосударственных	0,1	0,4	0,5	0,5	0,6	0,6	0,6	0,7
Число вечерних (сменных) общеобразовательных учреждений	8	8	9	11	11	9	9	6
В них обучающихся, тыс. человек	3,3	3,0	3,1	2,6	2,4	2,0	1,7	1,5
Число образовательных учреждений начального профессионального образования ¹⁾	37	34	34	33	30	24	18	4
Численность учащихся ^{1),3)} , тыс. человек	20,4	17,8	18,1	12,6	11,0	9,4	8,1	8,8
Численность обучающихся в образовательных учреждениях начального профессионального образования на 10 000 человек населения ^{1),2),3)}	139,0	118,1	119,9	82,8	71,8	61,4	52,9	57,3
Принято в образовательные учреждения начального профессионального образования ^{3),4)} , тыс. человек	9,4	9,6	8,4	5,6	5,1	8,1	5,6	8,4
Выпущено квалифицированных рабочих и служащих из образовательных учреждений начального профессионального образования ^{3),4)} :								
всего, тыс. человек	10,7	8,7	8,2	7,1	6,0	5,1	4,3	4,4
на 10 000 человек занятого населения	157,6	129,3	120,9	101,9	86,2	73,1	61,4	62,3
Число образовательных учреждений среднего профессионального образования	26	25	23	22	23	27	27	35
Численность обучающихся по программам среднего профессионального образования, тыс. человек	22,1	25,2	25,1	20,9	19,8	20,0	20,0	20,5
Численность студентов в образовательных учреждениях среднего профессионального образования на 10 000 человек населения ⁵⁾	150,8	167,3	165,7	136,7	129,5	130,4	130,5	133,1

ОБРАЗОВАНИЕ

Продолжение табл. 7.1

	1995/ 1996	2000/ 2001	2005/ 2006	2008/ 2009	2009/ 2010	2010/ 2011	2011/ 2012	2012/ 2013
Принято студентов в образовательные учреждения среднего профессионального образования ⁴⁾ , тыс. человек	7,6	8,4	8,5	5,7	5,6	6,4	6,1	6,2
Выпущено специалистов из образовательных учреждений среднего профессионального образования ⁴⁾ , тыс. человек	5,6	6,4	6,5	6,5	5,7	5,3	4,8	4,5
Выпущено специалистов из образовательных учреждений среднего профессионального образования на 10 000 человек занятого населения ⁴⁾	86,2	95,7	97,0	92,8	82,0	76,3	68,8	64,3
Число образовательных учреждений высшего профессионального образования	4	8	9	9	7	7	7	7
в том числе:								
государственных и муниципальных	4	5	6	6	6	6	5	5
негосударственных	-	3	3	3	1	1	2	2
Численность студентов в образовательных учреждениях высшего профессионального образования, тыс. человек	22,3	45,7	72,1	82,9	79,7	77,7	73,4	68,7
в том числе:								
в государственных и муниципальных	22,3	37,2	65,1	74,9	74,7	73,5	61,2	57,4
в негосударственных	-	8,5	7,1	8,0	5,1	4,2	12,2	11,3
Численность студентов в образовательных учреждениях высшего профессионального образования на 10 000 человек населения ⁵⁾	151,7	303,3	477,1	543,2	520,5	506,9	477,9	446,1
Принято студентов в образовательные учреждения высшего профессионального образования ⁴⁾ , тыс. человек	6,6	12,9	18,0	18,3	15,4	15,1	13,3	14,2
в том числе:								
в государственные и муниципальные	6,6	8,8	16,9	17,0	14,7	14,5	11,3	12,1
в негосударственные	-	4,0	1,1	1,3	0,7	0,6	2,0	2,1
Выпущено специалистов из образовательных учреждений высшего профессионального образования ⁴⁾ , тыс. человек	2,9	6,1	9,6	13,2	14,7	14,6	15,8	15,9
в том числе:								
из государственных и муниципальных	2,9	5,5	8,4	12,0	13,4	13,5	12,5	13,0
из негосударственных	-	0,6	1,2	1,2	1,3	1,1	3,3	2,9
Выпущено специалистов из образовательных учреждений высшего профессионального образования на 10 000 человек занятого населения ⁴⁾	44,3	90,7	142,5	189,4	211,7	210,3	226,3	227,3

¹⁾ Соответственно на конец 1995, 2000 и 2005-2012 гг.

²⁾ За 2005-2010 гг. показатели рассчитаны с использованием численности населения с учетом итогов ВПН-2010.

³⁾ С 2010 г. - включая обучающихся на договорной основе.

⁴⁾ Соответственно в 1995, 2000 и 2005-2012 гг.

⁵⁾ За 2005/2006-2010/2011 учебные годы показатели рассчитаны с использованием численности населения с учетом итогов ВПН-2010.

ОБРАЗОВАНИЕ

7.2. УРОВЕНЬ ОБРАЗОВАНИЯ НАСЕЛЕНИЯ ПО ВОЗРАСТНЫМ ГРУППАМ¹⁾

(по данным Всероссийской переписи населения 2010 года)

	Всего	в том числе									
		имеют образование								не имеют начального общего образования	не указали уровень образования
		профессиональное					общее				
		после-вузовское	высшее	неполное высшее	среднее	начальное	среднее (полное)	основное	начальное		
Человек											
Все население в возрасте 10 лет и более	1384970	8516	268800	53760	453675	64184	222406	128547	142762	8383	33937
в том числе в возрасте, лет:											
10-14	66732	-	-	-	-	-	-	5278	59726	444	1284
15-17	51020	-	-	-	6	4	13118	31311	5428	194	959
18-19	39463	-	-	6518	7464	2805	17381	4072	219	145	859
20-24	126049	799	26695	27526	36728	6789	18491	4940	551	454	3076
25-29	123476	2043	45178	6646	38465	6071	15740	4814	603	384	3532
30-34	111467	1519	34440	3730	40489	6136	15669	5092	590	330	3472
35-39	104980	1020	26648	2364	44904	6346	15256	4414	537	260	3231
40-44	98205	590	22211	1571	46399	6251	14655	3032	494	228	2774
45-49	118655	572	25325	1319	55750	7388	20596	3648	556	281	3220
50-54	127547	525	24958	1128	58593	7919	25150	4906	834	306	3228
55-59	110148	445	21189	957	47956	5801	23224	6435	1208	193	2740
60-64	86496	396	17154	761	33841	3914	17645	8244	2408	165	1968
65-69	46864	166	7374	324	12969	1443	8307	9154	6100	171	856
70-72	51367	147	6792	269	11768	1225	7503	11718	10745	327	873
73 и более	122501	294	10836	647	18343	2092	9671	21489	52763	4501	1865
Возраст не указан	-	-	-	-	-	-	-	-	-	-	-

ОБРАЗОВАНИЕ

Продолжение табл. 7.2

	Всего	в том числе									
		имеют образование								не имеют начального общего образования	не указали уровень образования
		профессиональное					общее				
		послевузовское	высшее	неполное высшее	среднее	начальное	среднее (полное)	основное	начальное		
На 1000 человек соответствующей возрастной группы											
Все население в возрасте 10 лет и более	1000	6	194	39	328	46	161	93	103	6	24
в том числе в возрасте, лет:											
10-14	1000	-	-	-	-	-	-	79	895	7	19
15-17	1000	-	-	-	-	-	257	614	106	4	19
18-19	1000	-	-	165	189	71	440	103	6	4	22
20-24	1000	6	212	218	291	54	147	39	4	4	25
25-29	1000	17	366	54	311	49	127	39	5	3	29
30-34	1000	14	309	33	363	55	141	46	5	3	31
35-39	1000	10	254	23	428	60	145	42	5	2	31
40-44	1000	6	226	16	473	64	149	31	5	2	28
45-49	1000	5	213	11	470	62	174	31	5	2	27
50-54	1000	4	196	9	459	62	197	39	7	2	25
55-59	1000	4	192	9	435	53	211	58	11	2	25
60-64	1000	5	198	9	391	45	204	95	28	2	23
65-69	1000	4	157	7	277	31	177	195	130	4	18
70-72	1000	3	132	5	229	24	146	228	209	7	17
73 и более	1000	2	89	5	150	17	79	175	431	37	15
Возраст не указан	1000	-	-	-	-	-	-	-	-	-	-

¹⁾ Уровни образования населения представлены в соответствии с федеральными законами Российской Федерации "Об образовании" от 13 января 1996 г. №12-ФЗ и "О высшем и послевузовском профессиональном образовании" от 22 августа 1996 года № 125-ФЗ.

ДОШКОЛЬНОЕ ОБРАЗОВАНИЕ

7.3. ДОШКОЛЬНЫЕ ОБРАЗОВАТЕЛЬНЫЕ УЧРЕЖДЕНИЯ

(на конец года)

	1970	1980	1990	1995	2000	2005	2008	2009	2010	2011	2012
Число дошкольных образовательных учреждений - всего	295	473	814	735	530	487	498	500	514	530	536
в том числе:											
в городах и поселках городского типа	169	255	339	307	238	227	236	234	240	245	251
в сельской местности	126	218	475	428	292	260	262	266	274	285	285
Численность детей в дошкольных образовательных учреждениях - всего, тыс. человек	26,6	53,3	75,2	52,5	42,1	43,9	52,2	52,9	55,1	57,9	60,7
в том числе:											
в городах и поселках городского типа	21,0	44,4	58,0	40,9	33,8	35,0	40,9	41,2	42,4	44,4	46,1
в сельской местности	5,6	8,9	17,2	11,6	8,3	8,9	11,3	11,7	12,8	13,5	14,6
Численность детей, приходящихся на 100 мест в дошкольных образовательных учреждениях - всего, человек	...	110	106	80	75	87	103	104	106	103	101
в городах и поселках городского типа	...	117	112	87	85	97	114	114	115	109	105
в сельской местности	...	84	90	62	50	62	76	79	84	86	91
Охват детей дошкольными образовательными учреждениями ¹⁾ , в процентах от численности детей соответствующего возраста - всего	61,8	54,1	55,6	58,5	62,8	61,0	61,5	62,8	63,7
в городах и поселках городского типа	68,1	62,7	68,2	70,2	73,8	71,5	71,0	72,0	71,7
в сельской местности	47,0	36,5	31,8	35,4	40,8	40,2	42,5	44,4	47,2

¹⁾ За 2005-2010 гг. показатель рассчитан с использованием численности населения с учетом итогов ВПН-2010.

На начало 2013 г. 23,0 тыс. детей нуждались в устройстве в дошкольные образовательные учреждения.

7.4. РАСПРЕДЕЛЕНИЕ ДОШКОЛЬНЫХ ОБРАЗОВАТЕЛЬНЫХ УЧРЕЖДЕНИЙ ПО НАЗНАЧЕНИЮ в 2000-2008 гг.¹⁾

(на конец года)

	Число учреждений					Численность детей в них, человек				
	2000	2005	2006	2007	2008	2000	2005	2006	2007	2008
Детские сады	322	274	271	268	263	12315	10518	11447	9444	9300
Детские сады общеразвивающего вида с приоритетным осуществлением одного или нескольких направлений развития детей	61	59	59	89	95	6856	7619	7719	12639	13208
Детские сады компенсирующего вида	3	4	4	4	4	241	286	290	476	480
Детские сады присмотра и оздоровления	-	-	-	1	1	-	-	-	36	39
Детские сады комбинированного вида	103	94	97	72	72	16260	15374	16733	13731	14140
Центры развития ребенка	35	53	53	51	58	6429	10080	10716	10790	12749

¹⁾ Без учреждений, находящихся на капитальном ремонте.

7.5. РАСПРЕДЕЛЕНИЕ ДОШКОЛЬНЫХ ОБРАЗОВАТЕЛЬНЫХ УЧРЕЖДЕНИЙ ПО НАЗНАЧЕНИЮ в 2009-2012 гг.¹⁾

(на конец года)

	Число учреждений				Численность детей в них, человек			
	2009	2010	2011	2012	2009	2010	2011	2012
Дошкольные образовательные учреждения по типам - всего	494	508	522	531	52959	55125	57866	60693
в том числе:								
дошкольные образовательные учреждения	487	500	513	522	50573	52133	54859	57306
из них:								
детские сады	258	260	270	278	9606	9450	9978	11137
детские сады общеразвивающего вида с приоритетным осуществлением деятельности по одному из направлений развития детей	93	103	104	96	13349	14675	15714	15638
детские сады компенсирующего вида	3	5	4	4	248	494	451	438
детские сады присмотра и оздоровления	1	1	2	2	43	40	86	86
детские сады комбинированного вида	75	78	82	95	14493	15308	16495	18359
центры развития ребенка - детские сады	57	53	51	47	12834	12166	12135	11648
образовательные учреждения для детей дошкольного и младшего школьного возраста	7	8	9	9	153	326	363	397
из них:								
начальная школа - детский сад	7	7	7	7	153	297	315	346
прогимназия	-	1	2	2	-	29	48	51

¹⁾ В общее число образовательных учреждений не включены учреждения, находящиеся на капитальном ремонте.

7.6. ЧИСЛЕННОСТЬ ПЕДАГОГИЧЕСКИХ РАБОТНИКОВ ДОШКОЛЬНЫХ ОБРАЗОВАТЕЛЬНЫХ УЧРЕЖДЕНИЙ

(на конец года)

	Численность педагогических работников, человек	из них имеют образование, процентов		
		высшее профессиональное	неполное высшее профессиональное	среднее профессиональное
Педагогические работники - всего				
2009	6174	39,5	3,3	57,0
2010	6454	41,7	2,6	55,6
2011	6555	43,9	...	55,7
2012	6690	46,2	...	52,9
из них:				
воспитатели (включая старших воспитателей)				
2009	4939	34,4	3,3	62,1
2010	5144	36,7	2,6	60,6
2011	5241	38,8	...	60,7
2012	5339	41,3	...	57,6
музыкальные работники				
2009	438	29,5	3,0	67,4
2010	446	30,3	2,0	67,3
2011	441	32,7	...	67,3
2012	448	35,3	...	64,7
учителя-логопеды				
2009	282	95,4	2,5	2,1
2010	289	95,5	2,1	2,4
2011	291	96,2	...	3,8
2012	291	95,5	...	4,1
учителя-дефектологи				
2009	13	76,9	15,4	7,7
2010	14	78,6	14,3	7,1
2011	15	80,0	...	20,0
2012	17	70,6	...	29,4

7.7. ФИНАНСОВАЯ ДЕЯТЕЛЬНОСТЬ ДОШКОЛЬНЫХ ОБРАЗОВАТЕЛЬНЫХ УЧРЕЖДЕНИЙ

(миллионов рублей)

	2008	2009	2010	2011	2012
Объем финансирования - всего	2041,5	2572,7	2709,1	3258,0	3901,6
Бюджетное финансирование	1818,8	2305,6	2385,7	2883,8	3401,1
Внебюджетное финансирование	222,6	267,2	323,5	374,1	500,5
Расходы - всего	2029,1	2562,4	2701,8	3264,0	3843,5

ИНТЕРНАТНЫЕ УЧРЕЖДЕНИЯ ДЛЯ ДЕТЕЙ**7.8. ИНТЕРНАТНЫЕ УЧРЕЖДЕНИЯ ДЛЯ ДЕТЕЙ**

(на конец года)

	1995	2000	2005	2008	2009	2010	2011	2012
Число домов ребенка	1	1	1	1	1	1	1	1
В них детей, человек	126	128	102	113	114	113	86	100
Число домов-интернатов для детей	2	2	2	2	1	1	1	1
В них детей, человек	280	217	271	142	126	123	90	80
Число школ-интернатов общего типа	4	4	4	4	4	5	5	5
В них детей, человек	1051	1016	888	676	698	1098	1073	1077
Из общего числа школ-интернатов - школы-интернаты для детей-сирот и детей, оставшихся без попечения родителей	1	1	1	1	1	-	-	-
В них детей, человек	151	131	145	109	81	-	-	-
Число школ-интернатов для детей с ограниченными возможностями здоровья	15	11	11	9	8	8	8	8
В них детей, человек	1360	1391	1216	1117	1075	1009	971	899

ОБЩЕЕ ОБРАЗОВАНИЕ**7.9. ЧИСЛО ГОСУДАРСТВЕННЫХ И МУНИЦИПАЛЬНЫХ
ОБЩЕОБРАЗОВАТЕЛЬНЫХ УЧРЕЖДЕНИЙ**

(на начало учебного года)

	1995/ 1996	2000/ 2001	2005/ 2006	2008/ 2009	2009/ 2010	2010/ 2011	2011/ 2012	2012/ 2013
Число общеобразовательных учреждений	842	820	774	700	663	625	600	578
в том числе:								
в городах и поселках городского типа	204	210	206	193	187	182	181	179
в сельской местности	638	610	568	507	476	443	419	399
Из общего числа учреждений: общеобразовательные учреждения (без вечерних (сменных) общеобразователь- ных учреждений)	834	812	765	689	652	616	591	572
в том числе:								
в городах и поселках городского типа	196	202	197	182	176	173	172	173
в сельской местности	638	610	568	507	476	443	419	399
вечерние (сменные) общеобразователь- ные учреждения	8	8	9	11	11	9	9	6

В Белгородской области на начало 2012/2013 учебного года работало 13 гимназий (9,8 тыс. обучающихся), 8 лицеев (6,5 тыс. обучающихся).

**7.10. ЧИСЛЕННОСТЬ ОБУЧАЮЩИХСЯ И УЧИТЕЛЕЙ В ГОСУДАРСТВЕННЫХ
И МУНИЦИПАЛЬНЫХ ОБЩЕОБРАЗОВАТЕЛЬНЫХ УЧРЕЖДЕНИЯХ**

(на начало учебного года; тысяч человек)

	1995/ 1996	2000/ 2001	2005/ 2006	2008/ 2009	2009/ 2010	2010/ 2011	2011/ 2012	2012/ 2013
Численность обучающихся в об- щеобразовательных учреждениях	219,6	215,2	161,2	139,5	138,6	137,5	138,4	138,7
в том числе:								
в городах и поселках городского типа	150,3	144,8	108,6	95,5	95,6	95,0	97,2	97,9
в сельской местности	69,3	70,3	52,6	44,0	42,9	42,5	41,3	40,8
Из них численность обучающихся: общеобразовательных учрежде- ний (без вечерних (сменных) об- щеобразовательных учреждений)	216,3	212,2	158,1	136,9	136,2	135,6	136,7	137,2
в том числе:								
в городах и поселках городского типа	147,0	141,9	105,5	93,1	93,5	93,6	95,5	96,5
в сельской местности	69,3	70,3	52,6	43,7	42,7	42,0	41,2	40,7
вечерних (сменных) общеобразо- вательных учреждений, включая обучавшихся заочно	3,3	3,0	3,1	2,6	2,4	2,0	1,7	1,5
Численность учителей ¹⁾	19,9	20,6	18,0	14,3	12,3	12,0	11,9	11,8

¹⁾ С 2009/2010 учебного года - без руководящих работников и внешних совместителей.

ОБРАЗОВАНИЕ

7.11. ОБЩЕОБРАЗОВАТЕЛЬНЫЕ УЧРЕЖДЕНИЯ
(без вечерних (сменных) общеобразовательных учреждений)
 (на начало учебного года)

Годы	Число общеобразовательных учреждений - всего	в том числе			
		начальных	основных	средних (полных) ¹⁾	для детей с ограниченными возможностями здоровья и девиантным поведением

Все общеобразовательные учреждения

1970/1971	1351	704	402	236	9
1980/1981	883	248	328	292	15
1990/1991	833	183	243	392	15
1995/1996	837	180	205	437	15
2000/2001	815	155	186	460	14
2005/2006	769	114	170	471	14
2008/2009	693	76	177	428	12
2009/2010	656	59	192	337	11
2010/2011	620	33	194	326	11
2011/2012	595	22	181	319	11
2012/2013	576	16	167	321	11

Государственные и муниципальные общеобразовательные учреждения

1970/1971	1351	704	402	236	9
1980/1981	883	248	328	292	15
1990/1991	833	183	243	392	15
1995/1996	834	177	205	437	15
2000/2001	812	155	186	457	14
2005/2006	765	114	170	467	14
2008/2009	689	76	177	424	12

ОБРАЗОВАНИЕ

Продолжение табл. 7.11

Годы	Число общеобразовательных учреждений - всего	в том числе			
		начальных	основных	средних (полных) ¹⁾	для детей с ограниченными возможностями здоровья и девиантным поведением
2009/2010	652	59	192	333	11
2010/2011	616	33	194	322	11
2011/2012	591	22	181	318	11
2012/2013	572	16	167	319	11
Негосударственные общеобразовательные учреждения					
1995/1996	3	3	-	-	-
2000/2001	3	-	-	3	-
2005/2006	4	-	-	4	-
2006/2007	4	-	-	4	-
2007/2008	4	-	-	4	-
2008/2009	4	-	-	4	-
2009/2010	4	-	-	4	-
2010/2011	4	-	-	4	-
2011/2012	4	-	-	1	-
2012/2013	4	-	-	2	-

¹⁾ С 2009/2010 учебного года - общеобразовательные учреждения с углубленным изучением отдельных предметов, гимназии, лицеи, кадетские учреждения выделены из числа средних (полных).

**7.12. ЧИСЛЕННОСТЬ ОБУЧАЮЩИХСЯ И УЧИТЕЛЕЙ
В ОБЩЕОБРАЗОВАТЕЛЬНЫХ УЧРЕЖДЕНИЯХ
(без вечерних (сменных) общеобразовательных учреждений)**

(на начало учебного года; тысяча человек)

Годы	Численность обучающихся - всего	в том числе в общеобразовательных учреждениях				Численность учителей ²⁾ - всего
		начальных	основных	средних (полных) ¹⁾	для детей с ограниченными возможностями здоровья и девиантным поведением	
Все общеобразовательные учреждения						
1970/1971	227,2	16,9	77,8	131,3	1,2	13,3
1980/1981	159,5	3,9	29,1	124,4	2,1	11,4
1990/1991	184,0	3,0	15,4	162,6	3,0	16,0
1995/1996	216,5	4,6	13,7	195,1	3,1	19,8
2000/2001	212,6	3,8	11,3	194,6	2,8	20,6
2005/2006	158,6	2,4	7,4	146,6	2,2	18,0
2008/2009	137,4	1,4	7,6	126,4	2,0	14,2
2009/2010	136,8	1,0	11,3	85,7	2,0	12,3
2010/2011	136,2	0,6	12,8	82,9	1,9	12,0
2011/2012	137,3	0,5	12,2	82,8	1,8	11,9
2012/2013	137,9	0,5	11,7	83,7	1,8	11,8
Государственные и муниципальные общеобразовательные учреждения						
1970/1971	227,2	16,9	77,8	131,3	1,2	13,3
1980/1981	159,5	3,9	29,1	124,4	2,1	11,4
1990/1991	184,0	3,0	15,4	162,6	3,0	16,0
1995/1996	216,3	4,4	13,7	195,1	3,1	19,8
2000/2001	212,2	3,8	11,3	194,3	2,8	20,5
2005/2006	158,1	2,4	7,4	146,1	2,2	17,9
2008/2009	136,9	1,4	7,6	125,9	2,0	14,2
2009/2010	136,2	1,0	11,3	85,1	2,0	12,2
2010/2011	135,6	0,6	12,8	82,3	1,9	11,9
2011/2012	136,7	0,5	12,2	82,7	1,8	11,8
2012/2013	137,2	0,5	11,7	83,5	1,8	11,7
Негосударственные общеобразовательные учреждения						
1995/1996	0,2	0,2	-	-	-	0,0
2000/2001	0,4	-	-	0,4	-	0,1
2001/2002	0,5	-	-	0,5	-	0,1
2002/2003	0,5	-	0,5	-	-	0,0
2003/2004	0,4	-	0,1	0,3	-	0,0
2004/2005	0,5	-	0,2	0,3	-	0,1
2005/2006	0,5	-	-	0,5	-	0,1
2008/2009	0,5	-	-	0,5	-	0,1
2009/2010	0,6	-	-	0,6	-	0,1
2010/2011	0,6	-	-	0,6	-	0,1
2011/2012	0,6	-	-	0,1	-	0,1
2012/2013	0,7	-	-	0,2	-	0,1

¹⁾ С 2009/2010 учебного года - без обучающихся в общеобразовательных учреждениях с углубленным изучением отдельных предметов, гимназиях, лицеях, кадетских учреждениях.

²⁾ С 2009/2010 учебного года - без руководящих работников и внешних совместителей.

7.13. ЧИСЛЕННОСТЬ ОБУЧАЮЩИХСЯ В ОБЩЕОБРАЗОВАТЕЛЬНЫХ УЧРЕЖДЕНИЯХ (без вечерних (сменных) общеобразовательных учреждений) ПО ГРУППАМ КЛАССОВ

(на начало учебного года; человек)

Годы	Численность обучающихся - всего	в том числе в классах		
		1-4	5-9	10-11(12)
Все общеобразовательные учреждения¹⁾				
1970/1971	226061	70447	129618	25996
1980/1981	157403	50566	83152	23685
1990/1991	181029	70980	92313	17736
1995/1996	213299	82431	110927	19941
2000/2001	209793	59952	118620	31221
2005/2006	156406	52050	77239	27117
2008/2009	135397	48845	69355	17197
2009/2010	134757	50020	68450	16287
2010/2011	134270	52264	65050	16956
2011/2012	135496	54481	63440	17575
2012/2013	136093	56446	63049	16598
Государственные и муниципальные общеобразовательные учреждения¹⁾				
1970/1971	226061	70447	129618	25996
1980/1981	157403	50566	83152	23685
1990/1991	181029	70980	92313	17736
1995/1996	213144	82276	110927	19941
2000/2001	209419	59796	118402	31221
2005/2006	155874	51831	77009	27034
2008/2009	134864	48645	69082	17137
2009/2010	134188	49817	68168	16203
2010/2011	133682	52042	64752	16888
2011/2012	134880	54243	63135	17502
2012/2013	135420	56190	62732	16498
Негосударственные общеобразовательные учреждения				
1995/1996	155	155	-	-
2000/2001	374	156	218	-
2005/2006	532	219	230	83
2008/2009	533	200	273	60
2009/2010	569	203	282	84
2010/2011	588	222	298	68
2011/2012	616	238	305	73
2012/2013	673	256	317	100

¹⁾ Без обучающихся в специальных (коррекционных) образовательных учреждениях и классах для обучающихся и воспитанников с ограниченными возможностями здоровья, специальных учебно-воспитательных учреждениях для детей и подростков с девиантным поведением, оздоровительных образовательных учреждений санаторного типа для детей, нуждающихся в длительном лечении, образовательных учреждений для детей, нуждающихся в психолого-педагогической и медико-социальной помощи.

**7.14. ГОСУДАРСТВЕННЫЕ И МУНИЦИПАЛЬНЫЕ
СПЕЦИАЛЬНЫЕ (коррекционные) ОБРАЗОВАТЕЛЬНЫЕ УЧРЕЖДЕНИЯ
ДЛЯ ОБУЧАЮЩИХСЯ И ВОСПИТАННИКОВ С ОГРАНИЧЕННЫМИ
ВОЗМОЖНОСТЯМИ ЗДОРОВЬЯ**

(на начало учебного года)

	1995/ 1996	2000/ 2001	2005/ 2006	2008/ 2009	2009/ 2010	2010/ 2011	2011/ 2012	2012/ 2013
Число образовательных учреждений								
Специальные (коррекционные) образовательные учреждения для обучающихся и воспитанников с ограниченными возможностями здоровья - всего	15	14	14	12	11	11	11	11
в том числе для детей:								
с умственной отсталостью	11	10	10	8	7	7	7	7
незрячих	1	1	1	1	1	1	1	1
неслышащих	1	1	1	1	1	1	1	1
слабослышащих и позднооглохших	1	1	1	1	1	1	1	1
с тяжелой речевой патологией	1	1	1	1	1	1	1	1
Численность обучающихся, человек								
Специальные (коррекционные) образовательные учреждения для обучающихся и воспитанников с ограниченными возможностями здоровья - всего	2132	2043	1666	1559	1551	1437	1403	1315
в том числе для детей:								
с умственной отсталостью	1626	1455	1115	1008	965	908	884	803
незрячих	93	90	77	68	63	62	57	56
неслышащих	108	110	87	80	78	73	73	71
слабослышащих и позднооглохших	130	163	168	158	172	149	156	143
с тяжелой речевой патологией	175	225	219	245	243	245	233	242
Кроме того, классы для детей с ограниченными возможностями здоровья, организованные при общеобразовательных учреждениях	1018	760	562	456	476	452	426	451

7.15. СМЕННОСТЬ ЗАНЯТИЙ В ГОСУДАРСТВЕННЫХ И МУНИЦИПАЛЬНЫХ ОБЩЕОБРАЗОВАТЕЛЬНЫХ УЧРЕЖДЕНИЯХ (без вечерних (сменных) общеобразовательных учреждений)¹⁾

(на начало учебного года)

	1995/ 1996	2000/ 2001	2005/ 2006	2008/ 2009	2009/ 2010	2010/ 2011	2011/ 2012	2012/ 2013
Число общеобразовательных учреждений, ведущих занятия:								
в одну смену	675	688	681	635	596	558	535	512
в процентах от общего числа учреждений	82,4	86,2	90,7	93,8	93,0	92,2	92,2	91,3
в две-три смены	144	110	70	42	45	47	45	49
в процентах от общего числа учреждений	17,6	13,8	9,3	6,2	7,0	7,8	7,8	8,7
Численность обучающихся, занимавшихся:								
в первую смену								
тыс. человек	171,4	178,7	143,0	127,6	126,9	125,7	126,9	126,9
в процентах от общей численности обучающихся	82,0	86,4	92,4	94,7	94,6	94,1	94,1	93,7
во вторую и третью смены								
тыс. человек	37,7	28,2	11,8	7,2	7,3	7,9	8,0	8,5
в процентах от общей численности обучающихся	18,0	13,6	7,6	5,3	5,4	5,9	5,9	6,3

¹⁾ Без специальных (коррекционных) образовательных учреждений и классов для обучающихся и воспитанников с ограниченными возможностями здоровья, специальных учебно-воспитательных учреждений для детей и подростков с девиантным поведением, оздоровительных образовательных учреждений санаторного типа для детей, нуждающихся в длительном лечении, образовательных учреждений для детей, нуждающихся в психолого-педагогической и медико-социальной помощи.

7.16. ГОСУДАРСТВЕННЫЕ И МУНИЦИПАЛЬНЫЕ ОБЩЕОБРАЗОВАТЕЛЬНЫЕ УЧРЕЖДЕНИЯ (без вечерних (сменных) общеобразовательных учреждений), ОСНАЩЕННЫЕ КАБИНЕТАМИ ОСНОВ ИНФОРМАТИКИ И ВЫЧИСЛИТЕЛЬНОЙ ТЕХНИКИ

(на начало учебного года)

	2009/ 2010	2010/ 2011	2011/ 2012	2012/ 2013
Число общеобразовательных учреждений, имеющих учебные кабинеты ОИВТ:				
всего	559	556	547	542
в процентах от общего числа общеобразовательных учреждений	85,7	90,3	92,6	94,8
В них рабочих мест с ЭВМ, единиц	5854	5923	6001	5896

На начало 2012/2013 учебного года 572 государственных и муниципальных общеобразовательных учреждения имели собственный сайт в сети Интернет.

**7.17. ЭЛЕКТРОННЫЕ СРЕДСТВА ОБУЧЕНИЯ В ГОСУДАРСТВЕННЫХ И
МУНИЦИПАЛЬНЫХ ОБЩЕОБРАЗОВАТЕЛЬНЫХ УЧРЕЖДЕНИЯХ
(без вечерних (сменных) общеобразовательных учреждений)**

(на начало учебного года; штук)

	2009/ 2010	2010/ 2011	2011/ 2012	2012/ 2013
Число персональных компьютеров	13694	14787	15737	16543
из них:				
используемые в учебных целях	11347	12803	12921	13702
в составе локальных вычислительных сетей	8036	9193	10553	11292
имеющие доступ к сети Интернет	7837	9106	10716	11984
Число персональных компьютеров на одно учреждение	21	24	27	29
Число персональных компьютеров, используемых в учебных целях, на 1000 обучающихся	83	94	95	100

**7.18. ТЕХНИЧЕСКОЕ СОСТОЯНИЕ ЗДАНИЙ ГОСУДАРСТВЕННЫХ
И МУНИЦИПАЛЬНЫХ ОБЩЕОБРАЗОВАТЕЛЬНЫХ УЧРЕЖДЕНИЙ
(без вечерних (сменных) общеобразовательных учреждений)**

(на начало учебного года)

	1995/ 1996	2005/ 2006	2009/ 2010	2010/ 2011	2011/ 2012	2012/ 2013
Число общеобразовательных учреждений:						
требующих капитального ремонта	198	224	226	267	189	140
в процентах от общего числа общеобразовательных учреждений	24,2	29,8	34,7	43,3	32,0	24,5
находящихся в аварийном состоянии	41	6	16	6	4	4
в процентах от общего числа общеобразовательных учреждений	5,0	0,8	2,5	1,0	0,7	0,7
Численность обучающихся в общеобразовательных учреждениях:						
требующих капитального ремонта						
тыс. человек	44,5	56,3	51,4	49,8	43,7	22,5
в процентах от общей численности обучающихся	20,9	36,1	37,7	36,7	31,9	16,4
находящихся в аварийном состоянии						
тыс. человек	4,0	0,4	5,1	0,9	0,7	0,6
в процентах от общей численности обучающихся	1,9	0,3	3,8	0,7	0,5	0,4

ОБРАЗОВАНИЕ

7.19. ГОСУДАРСТВЕННЫЕ И МУНИЦИПАЛЬНЫЕ ВЕЧЕРНИЕ (сменные) ОБЩЕОБРАЗОВАТЕЛЬНЫЕ УЧРЕЖДЕНИЯ

(на начало учебного года)

Годы	Число учреждений	В них обучающихся, человек	в том числе	
			в 1-9 классах	в 10-12 (13-16) классах
1970/1971	72	17709	2933	14776
1980/1981	46	22317	349	21968
1990/1991	9	2964	185	2779
1995/1996	8	3286	567	2719
2000/2001	8	2968	565	2403
2005/2006	9	3095	462	2633
2008/2009	11	2649	482	2167
2009/2010	11	2373	311	2062
2010/2011	9	1963	216	1747
2011/2012	9	1714	142	1572
2012/2013	6	1532	99	1433

7.20. ВЫПУСК ОБУЧАЮЩИХСЯ ОБЩЕОБРАЗОВАТЕЛЬНЫМИ УЧРЕЖДЕНИЯМИ

(тысяч человек)

	1970	1980	1990	1995	2000	2005	2008	2009	2010	2011	2012
Численность обучающихся, получивших аттестат об основном общем образовании - всего	25,1	18,4	17,6	19,3	23,4	21,5	14,6	13,9	15,7	14,6	13,5
в том числе по окончании: государственных и муниципальных общеобразовательных учреждений (без вечерних (сменных) общеобразовательных учреждений)	23,7	18,2	17,5	18,9	23,1	21,0	14,2	13,5	15,4	14,4	13,3
негосударственных общеобразовательных учреждений	-	-	-	-	-	0,1	0,1	0,0	0,0	0,1	0,1
государственных и муниципальных вечерних (сменных) общеобразовательных учреждений	1,3	0,2	0,1	0,4	0,3	0,4	0,3	0,4	0,2	0,2	0,1
Численность обучающихся, получивших аттестат о среднем (полном) общем образовании - всего	14,3	20,7	8,7	9,7	15,8	18,0	12,4	9,4	8,9	8,4	9,3
в том числе по окончании: государственных и муниципальных общеобразовательных учреждений (без вечерних (сменных) общеобразовательных учреждений)	11,4	13,8	7,7	8,6	14,7	16,7	11,2	8,6	8,2	7,8	8,9
негосударственных общеобразовательных учреждений	-	-	-	-	-	0,0	0,0	0,0	0,0	0,0	0,0
государственных и муниципальных вечерних (сменных) общеобразовательных учреждений	2,9	6,9	1,0	1,1	1,1	1,3	1,1	0,8	0,6	0,6	0,4

ОБРАЗОВАНИЕ

7.21. ФИНАНСОВАЯ ДЕЯТЕЛЬНОСТЬ ГОСУДАРСТВЕННЫХ И МУНИЦИПАЛЬНЫХ ОБЩЕОБРАЗОВАТЕЛЬНЫХ УЧРЕЖДЕНИЙ

(миллионов рублей)

	2009	2010	2011	2012
Объем финансирования - всего	6681,3	6777,7	7941,0	9758,1
Бюджетное финансирование	6590,3	6660,6	7792,0	9596,0
Внебюджетное финансирование	91,0	117,1	149,1	162,1
Бюджетные расходы	6197,5	6045,3	7282,3	8819,2
Расходы, осуществляемые за счет внебюджетных источников финансирования	55,4	55,6	54,4	41,3

7.22. УЧРЕЖДЕНИЯ ДОПОЛНИТЕЛЬНОГО ОБРАЗОВАНИЯ ДЕТЕЙ ПО ВИДАМ ОБРАЗОВАТЕЛЬНОЙ ДЕЯТЕЛЬНОСТИ¹⁾

	Число учреждений (на конец года)						Численность занимавшихся в них, тыс. человек					
	2000	2005	2009	2010	2011	2012	2000	2005	2009	2010	2011	2012
Учреждения дополнительного образования - всего	150	111	111	110	106	103	151,4	156,4	125,9	121,5	115,3	110,2
в том числе:												
работающие по всем видам образовательной деятельности	28	30	26	26	23	24	56,9	68,9	41,9	45,9	37,3	39,8
художественные	-	-	8	10	10	8	-	-	12,0	14,3	14,4	8,1
эколого-биологические	25	25	21	21	20	22	26,7	35,7	15,6	16,0	14,0	17,0
туристско-краеведческие	5	5	6	5	5	6	4,4	3,9	5,0	3,9	4,0	5,0
технические	13	13	12	9	8	11	19,0	12,7	10,0	6,6	6,4	7,8
спортивные	40	37	34	35	30	27	36,1	35,0	31,6	31,0	24,1	21,9
военно-патриотические и спортивно-технические	-	1	1	4	4	1	-	0,3	1,1	3,8	3,0	1,2
другие	39	-	3	-	6	4	8,3	-	8,7	-	12,0	9,4
Детско-юношеские спортивные школы	...	51	54	54	53	49	...	44,1	43,8	42,3	40,6	35,6
Детские музыкальные, художественные, хореографические школы и школы искусств	...	72	71	71	71	71	...	20,9	22,8	23,1	23,7	23,7

¹⁾ По данным департамента образования Белгородской области.

НАЧАЛЬНОЕ ПРОФЕССИОНАЛЬНОЕ ОБРАЗОВАНИЕ

7.23. ОБРАЗОВАТЕЛЬНЫЕ УЧРЕЖДЕНИЯ НАЧАЛЬНОГО ПРОФЕССИОНАЛЬНОГО ОБРАЗОВАНИЯ¹⁾

	1980	1990	1995	2000	2005	2008	2009	2010	2011	2012
Число образовательных учреждений (на конец года)	26	39	37	34	34	33	30	24	18	4
Численность обучающихся (на конец года):										
всего, тыс. человек	10,1	20,6	20,4	17,8	18,1	12,6	11,0	9,4	8,1	8,8
на 10 000 человек населения ²⁾	76,7	147,4	139,0	118,1	119,9	82,8	71,8	61,4	52,9	57,3
Принято на обучение, тыс. человек	...	14,7	9,4	9,6	8,4	5,6	5,1	8,1	5,6	8,4
Выпущено квалифицированных рабочих (служащих):										
всего, тыс. человек	3,1	14,2	10,7	8,7	8,2	7,1	6,0	5,1	4,3	4,4
на 10 000 человек занятого населения	46,6	201,6	157,6	129,3	120,9	101,9	86,2	73,1	61,4	62,3

¹⁾ По данным Министерства образования и науки Российской Федерации.

²⁾ За 2005-2010 гг. показатель рассчитан с использованием численности населения с учетом итогов ВПН-2010.

7.24. СОСТАВ ОБУЧАЮЩИХСЯ В ОБРАЗОВАТЕЛЬНЫХ УЧРЕЖДЕНИЯХ НАЧАЛЬНОГО ПРОФЕССИОНАЛЬНОГО ОБРАЗОВАНИЯ ПО ПОЛУ И ВОЗРАСТУ на конец 2012 г.¹⁾

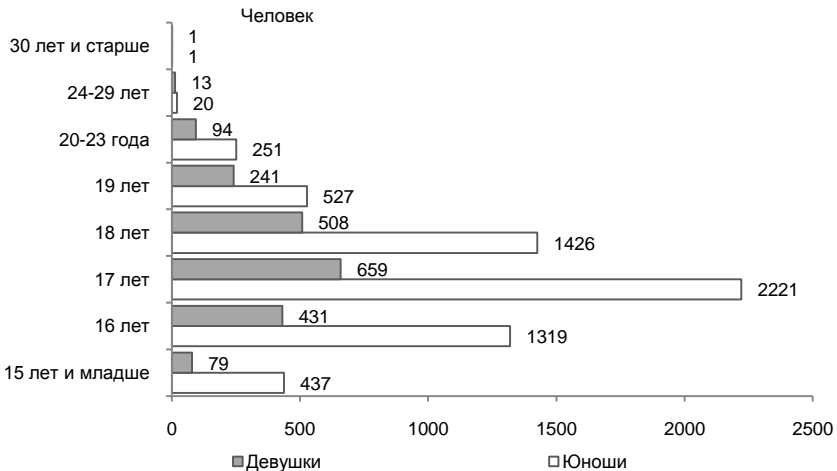

¹⁾ По данным Министерства образования и науки Российской Федерации.

Без профессиональных училищ Федеральной службы исполнения наказаний и специальных профессиональных училищ.

**7.25. ВЫПУСК КВАЛИФИЦИРОВАННЫХ РАБОЧИХ И СЛУЖАЩИХ
ОБРАЗОВАТЕЛЬНЫМИ УЧРЕЖДЕНИЯМИ НАЧАЛЬНОГО
ПРОФЕССИОНАЛЬНОГО ОБРАЗОВАНИЯ ПО ПРОФЕССИЯМ¹⁾**

(человек)

	2005	2008	2009	2010	2011	2012
Выпуск - всего	7296	6163	5097	4175	4286	4361
в том числе по профессиям:						
металлообработки	1227	1074	864	531	479	491
легкой промышленности	319	181	53	46	402	279
сельского хозяйства	852	630	534	436	362	428
строительных, монтажных и ремонтно-строительных работ	900	1074	799	763	689	856
транспорта	849	826	650	721	531	435
общественного питания, торговли и производства пищевой продукции	1252	1061	951	724	590	703
сферы обслуживания	407	295	263	257	129	252
общим для всех видов экономической деятельности	899	596	663	355	552	484
другим	591	426	320	342	552	433

¹⁾ По данным Министерства образования и науки Российской Федерации. Перечень профессий начально-профессионального образования, утвержден постановлением Правительства Российской Федерации от 8 декабря 1999 г. №1362.

СРЕДНЕЕ ПРОФЕССИОНАЛЬНОЕ ОБРАЗОВАНИЕ

7.26. ОБРАЗОВАТЕЛЬНЫЕ УЧРЕЖДЕНИЯ СРЕДНЕГО ПРОФЕССИОНАЛЬНОГО ОБРАЗОВАНИЯ

(на начало учебного года)

Годы	Число учреждений	В них студентов - всего, тыс. человек	в том числе обучающихся на отделениях				На 10 000 человек населения приходится студентов ¹⁾
			очных	очно-заочных (вечерних)	заочных	экстернат	
1970/1971	21	21,4	14,7	1,9	4,8	-	169,7
1980/1981	21	22,4	15,9	1,5	4,9	-	170,3
1990/1991	26	23,3	17,9	1,0	4,4	-	166,4
1995/1996	26	22,1	17,6	0,2	4,3	-	150,8
2000/2001	25	25,2	20,0	0,4	4,8	-	167,3
2005/2006	23	25,1	21,1	0,4	3,6	-	165,7
2008/2009	22	20,9	17,7	0,3	2,7	0,1	136,7
2009/2010	23	19,8	16,9	0,3	2,5	0,0	129,5
2010/2011	27	20,0	17,0	0,3	2,6	0,1	130,4
2011/2012	27	20,0	17,2	0,4	2,4	0,0	130,5
2012/2013	35	20,5	17,8	0,3	2,4	0,0	133,1

¹⁾ За 2005/2006-2010/2011 учебные годы показатель рассчитан с использованием численности населения с учетом итогов ВПН-2010.

На начало 2012/2013 учебного года статус колледжа имели 14 государственных и муниципальных образовательных учреждений среднего профессионального образования, в которых обучалось 9,8 тыс. студентов (в 2011/2012 учебном году - соответственно 15 колледжей, 11,2 тыс. студентов).

На начало 2012/2013 учебного года по системе целевой контрактной подготовки обучалось 3,4 тыс. студентов образовательных учреждений среднего профессионального образования (на начало 2011/2012 учебного года - 2,6 тыс. студентов).

7.27. ЧИСЛЕННОСТЬ ЖЕНЩИН В СОСТАВЕ СТУДЕНТОВ ОБРАЗОВАТЕЛЬНЫХ УЧРЕЖДЕНИЙ СРЕДНЕГО ПРОФЕССИОНАЛЬНОГО ОБРАЗОВАНИЯ

(на начало учебного года)

	2000/ 2001	2005/ 2006	2008/ 2009	2009/ 2010	2010/ 2011	2011/ 2012	2012/ 2013
	Человек						
Всего	14478	13535	11086	10680	10466	9963	9906
Очное обучение	11263	11202	9268	9009	8832	8479	8525
Очно-заочное (вечернее) обучение	255	238	251	240	243	297	233
Заочное обучение	2960	2095	1536	1410	1361	1161	1133
Экстернат	-	-	31	21	30	26	15

ОБРАЗОВАНИЕ

Продолжение табл. 7.27

	2000/ 2001	2005/ 2006	2008/ 2009	2009/ 2010	2010/ 2011	2011/ 2012	2012/ 2013
В процентах от общей численности студентов							
Всего	57,4	54,0	53,1	53,8	52,4	49,7	48,3
Очное обучение	56,2	53,2	52,3	53,3	51,9	49,2	47,8
Очно-заочное (вечернее) обучение	63,9	64,7	72,1	69,4	74,8	79,4	81,5
Заочное обучение	61,8	57,8	56,0	55,5	52,8	48,5	48,1
Экстернат	-	-	62,0	48,8	58,8	55,3	53,6

7.28. ЧИСЛЕННОСТЬ ПРЕПОДАВАТЕЛЕЙ В ОБРАЗОВАТЕЛЬНЫХ УЧРЕЖДЕНИЯХ СРЕДНЕГО ПРОФЕССИОНАЛЬНОГО ОБРАЗОВАНИЯ

(на начало учебного года; человек)

	1995/ 1996	2000/ 2001	2005/ 2006	2008/ 2009	2009/ 2010	2010/ 2011	2011/ 2012	2012/ 2013
Численность преподавателей (штатный персонал) - всего	1513	1572	1532	1553	1477	1435	1335	1430
в том числе с высшим профессиональным образованием	1420	1481	1490	1503	1413	1406	1313	1405

7.29. ПРИЕМ В ОБРАЗОВАТЕЛЬНЫЕ УЧРЕЖДЕНИЯ СРЕДНЕГО ПРОФЕССИОНАЛЬНОГО ОБРАЗОВАНИЯ ПО ФОРМАМ ОБУЧЕНИЯ

(человек)

Годы	Принято студентов - всего	в том числе на отделения			
		очные	очно-заочные (вечерние)	заочные	экстернат
1970	6653	4811	412	1430	-
1980	7057	5023	443	1591	-
1990	7692	5818	220	1654	-
1995	7625	6172	64	1389	-
2000	8398	6599	137	1662	-
2005	8474	7336	78	1060	-
2008	5703	4852	162	674	15
2009	5637	4792	129	701	15
2010	6448	5590	123	721	14
2011	6083	5318	134	620	11
2012	6183	5419	75	688	1

7.30. ВЫПУСК СПЕЦИАЛИСТОВ ОБРАЗОВАТЕЛЬНЫМИ УЧРЕЖДЕНИЯМИ СРЕДНЕГО ПРОФЕССИОНАЛЬНОГО ОБРАЗОВАНИЯ ПО ГРУППАМ СПЕЦИАЛЬНОСТЕЙ¹⁾

(человек)

	2005	2008	2009	2010	2011	2012
Выпущено специалистов - всего	6545	6456	5681	5291	4803	4499
в том числе по группам специальностей:						
гуманитарные науки	445	516	329	274	216	202
образование и педагогика	644	570	659	646	586	495
здравоохранение	933	864	865	912	767	677
культура и искусство	182	170	172	188	191	197
экономика и управление	2075	1698	1180	1052	1040	944
сфера обслуживания	-	90	93	153	198	151
сельское и рыбное хозяйство	442	360	329	265	227	250
геодезия и землеустройство	15	53	42	20	16	26
геология, разведка и разработка полезных ископаемых	222	261	230	207	205	212
энергетика, энергетическое машиностроение и электротехника	274	315	275	239	221	177
металлургия, машиностроение и материалообработка	358	326	266	257	234	199
транспортные средства	337	282	229	208	185	244
приборостроение и оптотехника	-	-	44	18	10	-
электронная техника, радиотехника и связь	130	72	87	62	23	73
автоматика и управление	-	26	24	27	-	33
информатика и вычислительная техника	25	235	321	306	290	233
химическая и биотехнологии	71	64	54	31	17	36
воспроизводство и переработка лесных ресурсов	-	-	-	-	-	11
технология продовольственных продуктов и потребительских товаров	158	232	233	206	151	148
архитектура и строительство	208	298	225	189	197	169
безопасность жизнедеятельности, природообустройство и защита окружающей среды	26	24	24	31	29	22

¹⁾ В соответствии с Общероссийским классификатором специальностей образования 2003 г.

7.31. ВЫПУСК СПЕЦИАЛИСТОВ ОБРАЗОВАТЕЛЬНЫМИ УЧРЕЖДЕНИЯМИ СРЕДНЕГО ПРОФЕССИОНАЛЬНОГО ОБРАЗОВАНИЯ ПО ФОРМАМ ОБУЧЕНИЯ

Годы	Выпущено специалистов - всего, человек	в том числе обучавшихся на отделениях				Выпущено специалистов	
		очных	очно-заочных (вечерних)	заочных	экстернат	на 10 000 человек населения ¹⁾	на 10 000 человек занятого населения
1970	4984	3472	420	1092	-	39,5	...
1980	6212	4327	369	1516	-	47,4	93,4
1990	6493	4740	303	1450	-	46,6	91,9
1995	5593	4487	34	1072	-	38,3	86,2
2000	6427	5436	82	909	-	42,7	95,7
2005	6545	5374	111	1060	-	43,3	97,0
2008	6456	5490	54	897	15	42,4	92,8
2009	5681	4684	130	856	11	37,2	82,0
2010	5291	4486	131	660	14	34,5	76,3
2011	4803	4010	92	687	14	31,3	68,8
2012	4499	3798	144	548	9	29,2	64,3

¹⁾ За 2005-2010 гг. показатель рассчитан с использованием численности населения с учетом итогов ВПН-2010.

В 2012 г. из 2,3 тыс. специалистов, обучавшихся на бюджетной основе и окончивших очные отделения государственных и муниципальных образовательных учреждений среднего профессионального образования, 0,8 тыс. (33,9%) получили направление на работу, в 2011 г. из 2,5 тыс. специалистов - 0,9 тыс. (35,9%).

ОБРАЗОВАНИЕ

**7.32. ЧИСЛЕННОСТЬ, ПРИЕМ СТУДЕНТОВ И ВЫПУСК СПЕЦИАЛИСТОВ
ОБРАЗОВАТЕЛЬНЫМИ УЧРЕЖДЕНИЯМИ СРЕДНЕГО ПРОФЕССИОНАЛЬНОГО
ОБРАЗОВАНИЯ ПО ИСТОЧНИКАМ ФИНАНСИРОВАНИЯ**

(на начало учебного года; человек)

	2008/ 2009	2009/ 2010	2010/ 2011	2011/ 2012	2012/ 2013
Численность студентов - всего	20860	19844	19983	20047	20507
в том числе обучающихся за счет средств:					
федерального бюджета	9370	8728	8391	8495	2569
бюджетов субъектов Российской Федерации с полным возмещением стоимости обучения	3956	4208	4808	5269	11861
7534	6908	6784	6283	6077	
Принято студентов ¹⁾ - всего	5703	5637	6448	6083	6183
в том числе на обучение за счет средств:					
федерального бюджета	2684	2520	2529	2544	905
бюджетов субъектов Российской Федерации с полным возмещением стоимости обучения	1068	1387	1732	1718	3424
1951	1730	2187	1821	1854	
Выпущено специалистов ¹⁾ - всего	6456	5681	5291	4803	4499
в том числе обучавшихся за счет средств:					
федерального бюджета	2861	2624	2260	1980	827
бюджетов субъектов Российской Федерации с полным возмещением стоимости обучения	897	884	925	929	1894
2698	2173	2106	1894	1778	

¹⁾ Соответственно в 2008, 2009, 2010, 2011 и 2012 гг.

**7.33. ЭЛЕКТРОННЫЕ СРЕДСТВА ОБУЧЕНИЯ В ОБРАЗОВАТЕЛЬНЫХ
УЧРЕЖДЕНИЯХ СРЕДНЕГО ПРОФЕССИОНАЛЬНОГО ОБРАЗОВАНИЯ**

(на начало учебного года; штук)

	2009/ 2010	2010/ 2011	2011/ 2012	2012/ 2013
Число персональных компьютеров, используемых в учебных целях	1950	2499	2389	3205
из них:				
в составе локальных вычислительных сетей имевшие доступ к сети Интернет	1483	2006	2045	2532
1384	1905	1895	2547	
Число персональных компьютеров, используемых в учебных целях, на 100 студентов	10,4	13,7	13,7	19,7

**7.34. ФИНАНСОВАЯ ДЕЯТЕЛЬНОСТЬ ОБРАЗОВАТЕЛЬНЫХ УЧРЕЖДЕНИЙ
СРЕДНЕГО ПРОФЕССИОНАЛЬНОГО ОБРАЗОВАНИЯ**

(миллионов рублей)

	2009	2010	2011	2012
Объем финансирования - всего	924,7	1087,5	1197,4	1643,3
Бюджетное финансирование	687,1	812,7	916,6	1257,3
Внебюджетное финансирование	237,5	259,7	265,5	386,0
Собственные средства	...	15,1	15,3	83,9
Расходы - всего	819,2	1046,0	1162,4	1436,2

ВЫСШЕЕ ПРОФЕССИОНАЛЬНОЕ ОБРАЗОВАНИЕ

7.35. ОБРАЗОВАТЕЛЬНЫЕ УЧРЕЖДЕНИЯ ВЫСШЕГО ПРОФЕССИОНАЛЬНОГО ОБРАЗОВАНИЯ

(на начало учебного года)

Годы	Число образовательных учреждений	В них студентов - всего, человек	в том числе обучающихся на отделениях				На 10 000 человек населения приходилось студентов ¹⁾
			очных	очно-заочных (вечерних)	заочных	экстернат	
Все образовательные учреждения высшего профессионального образования							
1970/1971	2	6201	2674	514	3013	-	49,2
1980/1981	3	11968	6864	2031	3073	-	91,1
1990/1991	4	18717	8890	1239	8588	-	133,9
1995/1996	4	22259	12247	678	9334	-	151,7
2000/2001	8	45706	25107	604	19995	-	303,3
2005/2006	9	72121	39281	902	31938	-	477,1
2008/2009	9	82912	39599	907	42395	11	543,2
2009/2010	7	79736	37759	822	41145	10	520,5
2010/2011	7	77676	35095	629	41943	9	506,9
2011/2012	7	73405	32624	543	40235	3	477,9
2012/2013	7	68742	31429	497	36814	2	446,1
Государственные и муниципальные образовательные учреждения высшего профессионального образования							
1970/1971	2	6201	2674	514	3013	-	49,2
1980/1981	3	11968	6864	2031	3073	-	91,1
1990/1991	4	18717	8890	1239	8588	-	133,9
1995/1996	4	22259	12247	678	9334	-	151,7
2000/2001	5	37186	21006	604	15576	-	246,8
2005/2006	6	65068	35942	891	28235	-	430,4
2008/2009	6	74928	37566	891	36460	11	490,9
2009/2010	6	74673	36763	802	37098	10	487,5
2010/2011	6	73454	34368	625	38452	9	479,4
2011/2012	5	61177	29439	538	31200	-	398,3
2012/2013	5	57412	28674	496	28242	-	372,6
Негосударственные образовательные учреждения высшего профессионального образования							
2000/2001	3	8520	4101	-	4419	-	56,5
2005/2006	3	7053	3339	11	3703	-	46,7
2008/2009	3	7984	2033	16	5935	-	52,3
2009/2010	1	5063	996	20	4047	-	33,1
2010/2011	1	4222	727	4	3491	-	27,6
2011/2012	2	12228	3185	5	9035	3	79,6
2012/2013	2	11330	2755	1	8572	2	73,5

¹⁾ За 2005/2006-2010/2011 учебные годы показатель рассчитан с использованием численности населения с учетом итогов ВПН-2010.

На начало 2012/2013 учебного года по системе целевой контрактной подготовки обучалось 2,7 тыс. студентов государственных и муниципальных образовательных учреждений высшего профессионального образования (на начало 2011/2012 учебного года - 3,4 тыс. студентов).

ОБРАЗОВАНИЕ

7.36. ЧИСЛЕННОСТЬ ЖЕНЩИН В СОСТАВЕ СТУДЕНТОВ ОБРАЗОВАТЕЛЬНЫХ УЧРЕЖДЕНИЙ ВЫСШЕГО ПРОФЕССИОНАЛЬНОГО ОБРАЗОВАНИЯ

(на начало учебного года)

	2000/ 2001	2005/ 2006	2008/ 2009	2009/ 2010	2010/ 2011	2011/ 2012	2012/ 2013
Тысяч человек							
Все образовательные учреждения высшего профессионального образования	28,3	41,0	46,8	45,1	44,0	40,9	38,1
Очное обучение	13,1	21,0	21,6	20,8	19,5	17,9	18,0
Государственные и муниципальные образовательные учреждения высшего профессионального образования	23,5	37,1	42,7	42,8	42,1	33,7	31,4
Очное обучение	11,1	19,3	20,6	20,4	19,2	16,2	16,4
Негосударственные образовательные учреждения высшего профессионального образования	4,8	3,9	4,1	2,3	2,0	7,3	6,7
Очное обучение	2,0	1,7	1,0	0,4	0,3	1,7	1,6
В процентах от общей численности студентов							
Все образовательные учреждения высшего профессионального образования	61,9	56,8	56,5	56,6	56,7	55,8	55,5
Очное обучение	52,2	53,5	54,5	55,0	55,7	55,0	57,2
Государственные и муниципальные образовательные учреждения высшего профессионального образования	63,2	57,0	57,0	57,3	57,3	55,0	54,7
Очное обучение	53,0	53,8	54,7	55,4	56,0	55,0	57,2
Негосударственные образовательные учреждения высшего профессионального образования	56,2	54,9	51,8	45,6	46,4	59,4	59,5
Очное обучение	48,3	50,2	50,8	39,0	41,5	54,9	57,6

ОБРАЗОВАНИЕ

7.37. ЧИСЛЕННОСТЬ ПРОФЕССОРСКО-ПРЕПОДАВАТЕЛЬСКОГО ПЕРСОНАЛА ОБРАЗОВАТЕЛЬНЫХ УЧРЕЖДЕНИЙ ВЫСШЕГО ПРОФЕССИОНАЛЬНОГО ОБРАЗОВАНИЯ¹⁾

(на начало учебного года; человек)

	1995/ 1996	2000/ 2001	2005/ 2006	2008/ 2009	2009/ 2010	2010/ 2011	2011/ 2012	2012/ 2013
Государственные и муниципальные образовательные учреждения высшего профессионального образования								
Численность профессорско-преподавательского персонала (штатный персонал) - всего	1314	1935	2975	3292	3389	3159	2844	2887
в том числе имеют:								
ученую степень								
доктора наук	69	146	282	369	384	369	355	356
кандидата наук	593	818	1382	1656	1790	1701	1515	1538
ученое звание								
профессора	76	138	223	273	286	271	236	238
доцента	445	530	762	1040	1044	1004	925	922
Негосударственные образовательные учреждения высшего профессионального образования								
Численность профессорско-преподавательского персонала (штатный персонал) - всего	-	101	175	229	76	67	358	324
в том числе имеют:								
ученую степень								
доктора наук	-	4	9	19	5	6	31	34
кандидата наук	-	19	45	101	41	36	221	223
ученое звание								
профессора	-	2	7	9	1	2	32	33
доцента	-	17	28	74	23	23	158	149
Кроме того, численность преподавателей негосударственных образовательных учреждений высшего профессионального образования, работавших на условиях штатного совместительства	-	865	396	159	50	31	53	77

¹⁾ С 2010/2011 учебного года - без учета численности ректоров, проректоров, директоров филиалов.

ОБРАЗОВАНИЕ

**7.38. ПРИЕМ В ОБРАЗОВАТЕЛЬНЫЕ УЧРЕЖДЕНИЯ ВЫСШЕГО
ПРОФЕССИОНАЛЬНОГО ОБРАЗОВАНИЯ ПО ФОРМАМ ОБУЧЕНИЯ**

(человек)

Годы	Принято студентов - всего	в том числе на отделения			
		очные	очно-заочные (вечерние)	заочные	экстернат
Все образовательные учреждения высшего профессионального образования					
1970	1226	654	200	372	-
1980	2993	1759	425	809	-
1990	4136	2371	333	1432	-
1995	6628	3387	205	3036	-
2000	12891	6991	163	5737	-
2005	18020	9355	245	8420	-
2008	18322	8871	94	9350	7
2009	15398	7326	108	7959	5
2010	15098	7105	64	7923	6
2011	13285	6846	71	6368	-
2012	14226	7897	105	6224	-
Государственные и муниципальные образовательные учреждения высшего профессионального образования					
1970	1226	654	200	372	-
1980	2993	1759	425	809	-
1990	4136	2371	333	1432	-
1995	6628	3387	205	3036	-
2000	8847	5079	163	3605	-
2005	16882	8804	242	7836	-
2008	16990	8588	87	8308	7
2009	14657	7250	104	7298	5
2010	14481	7035	64	7376	6
2011	11307	6309	70	4928	-
2012	12147	7298	105	4744	-
Негосударственные образовательные учреждения высшего профессионального образования					
2000	4044	1912	-	2132	-
2005	1138	551	3	584	-
2008	1332	283	7	1042	-
2009	741	76	4	661	-
2010	617	70	-	547	-
2011	1978	537	1	1440	-
2012	2079	599	-	1480	-

**7.39. ВЫПУСК СПЕЦИАЛИСТОВ ГОСУДАРСТВЕННЫМИ И
МУНИЦИПАЛЬНЫМИ ОБРАЗОВАТЕЛЬНЫМИ УЧРЕЖДЕНИЯМИ ВЫСШЕГО
ПРОФЕССИОНАЛЬНОГО ОБРАЗОВАНИЯ ПО ГРУППАМ СПЕЦИАЛЬНОСТЕЙ
И НАПРАВЛЕНИЯМ ПОДГОТОВКИ¹⁾**

(человек)

	2005	2008	2009	2010	2011	2012
Выпущено специалистов - всего	8369	12017	13358	13490	12500	13031
в том числе:						
по группам специальностей	8250	11627	12749	12726	11729	12341
физико-математические науки	30	66	64	66	89	87
естественные науки	44	58	81	74	51	113
гуманитарные науки	1046	1640	1911	2026	1755	2201
социальные науки	81	160	161	112	99	85
образование и педагогика	1176	1149	1161	1048	928	946
здравоохранение	91	112	167	224	296	324
культура и искусство	141	314	340	280	272	330
экономика и управление	3276	4754	4990	4789	4124	4052
информационная безопасность	-	61	51	37	-	-
сфера обслуживания	40	128	126	135	57	49
сельское и рыбное хозяйство	405	566	599	658	536	581
геодезия и землеустройство	-	33	30	89	86	77
геология, разведка и разработка полезных ископаемых	6	57	106	94	100	97
энергетика, энергетическое машиностроение и электротехника	152	308	283	361	442	501
металлургия, машиностроение и материалобработка	329	290	307	356	366	306
транспортные средства	165	229	276	305	376	371
приборостроение и оптотехника	72	71	116	83	53	47
электронная техника, радиотехника и связь	16	35	74	173	152	137
автоматика и управление	64	108	134	152	158	141
информатика и вычислительная техника	121	154	202	174	145	171
химическая и биотехнологии	227	191	197	161	203	152
воспроизводство и переработка лесных ресурсов	-	-	-	-	15	19
технология продовольственных продуктов и потребительских товаров	-	118	156	82	27	101
архитектура и строительство	688	882	1012	1052	1156	1220
безопасность жизнедеятельности, природообустройство и защита окружающей среды	80	143	205	195	243	233
по направлениям подготовки	119	390	609	764	771	690
физико-математические науки	12	23	26	38	25	33
естественные науки	17	23	51	51	61	96
гуманитарные науки	30	97	143	185	156	134
социальные науки	-	13	17	27	28	28
образование и педагогика	6	23	41	55	74	93
культура и искусство	-	-	-	3	-	-
экономика и управление	54	166	247	259	287	205
сфера обслуживания	-	-	-	16	-	14
сельское и рыбное хозяйство	-	-	-	9	-	8
энергетика, энергетическое машиностроение и электротехника	-	2	6	6	9	12
металлургия, машиностроение и материалобработка	-	2	9	8	6	2

ОБРАЗОВАНИЕ

Продолжение табл. 7.39

	2005	2008	2009	2010	2011	2012
транспортные средства	-	2	4	14	9	6
приборостроение и оплотехника	-	-	3	6	6	-
электронная техника, радиотехника и связь	-	-	9	8	13	12
автоматика и управление	-	2	4	3	2	2
информатика и вычислительная техника	-	4	8	7	7	4
химическая и биотехнологии	-	5	13	15	19	6
технология продовольственных продуктов и потребительских товаров	-	6	-	2	-	-
архитектура и строительство	-	19	25	48	62	30
безопасность жизнедеятельности, природообустройство и защита окружающей среды	-	3	3	4	7	5

¹⁾ В соответствии с Общероссийским классификатором специальностей образования 2003 г.

**7.40. ВЫПУСК СПЕЦИАЛИСТОВ НЕГОСУДАРСТВЕННЫМИ
ОБРАЗОВАТЕЛЬНЫМИ УЧРЕЖДЕНИЯМИ ВЫСШЕГО ПРОФЕССИОНАЛЬНОГО
ОБРАЗОВАНИЯ ПО ГРУППАМ СПЕЦИАЛЬНОСТЕЙ И НАПРАВЛЕНИЯМ
ПОДГОТОВКИ¹⁾**

(человек)

	2005	2008	2009	2010	2011	2012
Выпущено специалистов - всего	1244	1156	1312	1091	3298	2881
в том числе:						
по группам специальностей	653	293	672	605	2948	2614
гуманитарные науки	5	15	172	109	470	465
социальные науки	-	-	-	-	43	65
образование и педагогика	31	17	-	-	-	-
культура и искусство	19	8	-	-	-	-
экономика и управление	490	165	390	348	1854	1580
информационная безопасность	-	-	-	-	43	28
сфера обслуживания	-	-	-	-	141	95
энергетика, энергетическое машиностроение и электротехника	7	9	25	38	44	30
металлургия, машиностроение и материалобработка	13	18	25	21	17	21
транспортные средства	7	-	-	-	-	-
автоматика и управление	-	-	-	-	5	-
информатика и вычислительная техника	16	10	10	8	7	20
химическая и биотехнологии	7	-	-	-	-	-
технология продовольственных продуктов и потребительских товаров	-	-	-	-	173	165
архитектура и строительство	48	21	23	43	104	100
безопасность жизнедеятельности, природообустройство и защита окружающей среды	10	30	27	38	47	45
по направлениям подготовки	591	863	640	486	350	267
гуманитарные науки	385	439	341	259	173	135
образование и педагогика	-	-	-	-	8	-
культура и искусство	-	-	-	-	4	-
экономика и управление	178	349	246	182	137	111
сфера обслуживания	-	-	-	-	-	3
энергетика, энергетическое машиностроение и электротехника	-	-	2	-	-	2
металлургия, машиностроение и материалобработка	-	-	2	-	-	-
информатика и вычислительная техника	28	75	46	45	28	15
архитектура и строительство	-	-	3	-	-	1

¹⁾ В соответствии с Общероссийским классификатором специальностей образования 2003 г.

7.41. ВЫПУСК СПЕЦИАЛИСТОВ ОБРАЗОВАТЕЛЬНЫМИ УЧРЕЖДЕНИЯМИ ВЫСШЕГО ПРОФЕССИОНАЛЬНОГО ОБРАЗОВАНИЯ ПО ФОРМАМ ОБУЧЕНИЯ

Годы	Выпущено специалистов - всего, человек	в том числе обучавшихся на отделениях				Выпущено специалистов	
		очных	очно-заочных (вечерних)	заочных	экстернат	на 10 000 человек населения ¹⁾	на 10 000 человек занятого населения
Все образовательные учреждения высшего профессионального образования							
1970	541	291	-	250	-	4,3	...
1980	1747	1061	341	345	-	13,3	26,3
1990	3280	1290	187	1803	-	23,6	46,4
1995	2876	1569	58	1249	-	19,7	44,3
2000	6087	3204	93	2790	-	40,5	90,7
2005	9613	5857	108	3648	-	63,6	142,5
2008	13173	6968	55	6145	5	86,5	189,4
2009	14670	7859	146	6657	8	95,9	211,7
2010	14581	7971	144	6460	6	95,2	210,3
2011	15798	7718	160	7916	4	103,0	226,3
2012	15912	7028	154	8730	-	103,4	227,3
Государственные и муниципальные образовательные учреждения высшего профессионального образования							
1970	541	291	-	250	-	4,3	...
1980	1747	1061	341	345	-	13,3	26,3
1990	3280	1290	187	1803	-	23,6	46,4
1995	2876	1569	58	1249	-	19,7	44,3
2000	5528	2743	93	2692	-	36,7	82,3
2005	8369	5212	108	3049	-	55,4	124,0
2008	12017	6443	50	5519	5	78,9	172,8
2009	13358	7455	144	5751	8	87,4	192,8
2010	13490	7674	140	5670	6	88,1	194,5
2011	12500	6554	159	5787	-	81,5	179,0
2012	13031	6208	153	6670	-	84,7	186,1
Негосударственные образовательные учреждения высшего профессионального образования							
2000	559	461	-	98	-	3,7	8,3
2005	1244	645	-	599	-	8,2	18,4
2008	1156	525	5	626	-	7,6	16,6
2009	1312	404	2	906	-	8,6	18,9
2010	1091	297	4	790	-	7,1	15,7
2011	3298	1164	1	2129	4	21,5	47,2
2012	2881	820	1	2060	-	18,7	41,2

¹⁾ За 2005-2010 гг. показатель рассчитан с использованием численности населения с учетом итогов ВПН-2010.

В 2012 г. из 3,3 тыс. специалистов, обучавшихся на бюджетной основе и окончивших очные отделения образовательных учреждений высшего профессионального образования, 2,4 тыс. (71,6%) получили направление на работу, в 2011 г. из 3,4 тыс. специалистов - 2,3 тыс. (67,5%).

7.42. ВЫПУСКНИКИ ОБРАЗОВАТЕЛЬНЫХ УЧРЕЖДЕНИЙ ВЫСШЕГО ПРОФЕССИОНАЛЬНОГО ОБРАЗОВАНИЯ ПО УРОВНЮ ПОЛУЧЕНИЯ ДИПЛОМОВ

(человек)

	2000	2005	2008	2009	2010	2011	2012
Все образовательные учреждения высшего профессионального образования							
Выпущено специалистов - всего	6087	9613	13173	14670	14581	15798	15912
из них получили диплом:							
о неполном высшем профес- сиональном образовании	-	-	26	7	21	8	7
бакалавра	420	710	1186	1129	1086	837	516
специалиста с высшим про- фессиональным образованием	5667	8903	11894	13414	13310	14669	14948
магистра	-	-	67	120	164	284	441
Государственные и муниципальные образовательные учреждения высшего профессионального образования							
Выпущено специалистов - всего	5528	8369	12017	13358	13490	12500	13031
из них получили диплом:							
о неполном высшем профес- сиональном образовании	-	-	25	6	21	7	1
бакалавра	-	119	326	489	609	493	252
специалиста с высшим про- фессиональным образованием	5528	8250	11602	12743	12705	11722	12340
магистра	-	-	64	120	155	278	438
Негосударственные образовательные учреждения высшего профессионального образования							
Выпущено специалистов - всего	559	1244	1156	1312	1091	3298	2881
из них получили диплом:							
о неполном высшем профес- сиональном образовании	-	-	1	1	-	1	6
бакалавра	420	591	860	640	477	344	264
специалиста с высшим про- фессиональным образованием	139	653	292	671	605	2947	2608
магистра	-	-	3	-	9	6	3

ОБРАЗОВАНИЕ

**7.43. ЧИСЛЕННОСТЬ, ПРИЕМ СТУДЕНТОВ И ВЫПУСК СПЕЦИАЛИСТОВ
ГОСУДАРСТВЕННЫМИ И МУНИЦИПАЛЬНЫМИ ОБРАЗОВАТЕЛЬНЫМИ
УЧРЕЖДЕНИЯМИ ВЫСШЕГО ПРОФЕССИОНАЛЬНОГО ОБРАЗОВАНИЯ
ПО ИСТОЧНИКАМ ФИНАНСИРОВАНИЯ**

(на начало учебного года; человек)

	2008/ 2009	2009/ 2010	2010/ 2011	2011/ 2012	2012/ 2013
Численность студентов - всего	74928	74673	73454	61177	57412
в том числе обучающихся за счет средств:					
федерального бюджета	23984	23022	21773	21692	20256
бюджетов субъектов Российской Федерации	1300	1260	1259	1227	1251
с полным возмещением стоимости обучения	49644	50391	50422	38258	35905
Принято студентов ¹⁾ - всего	16990	14657	14481	11307	12147
в том числе на обучение за счет средств:					
федерального бюджета	4183	4378	4065	4186	4477
бюджетов субъектов Российской Федерации	300	265	264	282	322
с полным возмещением стоимости обучения	12507	10014	10152	6839	7348
Выпущено специалистов ¹⁾ - всего	12017	13358	13490	12500	13031
в том числе обучавшихся за счет средств:					
федерального бюджета	4084	4480	4763	4550	4616
бюджетов субъектов Российской Федерации	260	263	223	230	251
с полным возмещением стоимости обучения	7673	8615	8504	7720	8164

¹⁾ Соответственно в 2008, 2009, 2010, 2011 и 2012 гг.

**7.44. ЭЛЕКТРОННЫЕ СРЕДСТВА ОБУЧЕНИЯ В ГОСУДАРСТВЕННЫХ И
МУНИЦИПАЛЬНЫХ ОБРАЗОВАТЕЛЬНЫХ УЧРЕЖДЕНИЯХ
ВЫСШЕГО ПРОФЕССИОНАЛЬНОГО ОБРАЗОВАНИЯ**

(на начало учебного года; штук)

	2009/ 2010	2010/ 2011	2011/ 2012	2012/ 2013
Число персональных компьютеров, используемых в учебных целях	5305	7234	7406	7580
из них:				
в составе локальных вычислительных сетей	5206	7048	7267	7488
имевшие доступ к сети Интернет	4849	6561	7019	7209
Число персональных компьютеров, используемых в учебных целях, на 100 студентов	7,3	17,9	21,5	23,1

**7.45. ЧИСЛЕННОСТЬ СТУДЕНТОВ ИЗ СТРАН СНГ, ОБУЧАВШИХСЯ
В ГОСУДАРСТВЕННЫХ И МУНИЦИПАЛЬНЫХ ОБРАЗОВАТЕЛЬНЫХ
УЧРЕЖДЕНИЯХ ВЫСШЕГО ПРОФЕССИОНАЛЬНОГО ОБРАЗОВАНИЯ
БЕЛГОРОДСКОЙ ОБЛАСТИ НА УСЛОВИЯХ ОБЩЕГО ПРИЕМА**

(на начало учебного года; человек)

	2000/2001		2005/2006		2010/2011		2011/2012		2012/2013	
	Всего	в том числе на очных отделениях	Всего	в том числе на очных отделениях	Всего	в том числе на очных отделениях	Всего	в том числе на очных отделениях	Всего	в том числе на очных отделениях
Численность студентов из стран СНГ¹⁾ - всего	139	97	362	262	516	224	498	268	534	287
в том числе из стран:										
Азербайджан	1	-	3	2	24	6	20	4	10	3
Армения	4	3	12	4	19	5	17	5	18	5
Беларусь	2	1	15	9	21	2	28	8	34	10
Казахстан	8	6	55	47	87	58	85	68	92	65
Киргизия	-	-	1	1	5	4	9	5	11	8
Республика Молдова	6	6	21	11	22	10	17	11	15	10
Таджикистан	-	-	2	2	13	8	12	10	15	12
Туркмения	-	-	66	56	38	32	88	72	122	95
Узбекистан	1	1	19	12	45	10	38	11	44	16
Украина	113	77	167	117	242	89	184	74	173	63

¹⁾ Данные на начало 2000/2001 и 2005/2006 учебного года приведены с учетом Грузии.

7.46. ФИНАНСОВАЯ ДЕЯТЕЛЬНОСТЬ ОБРАЗОВАТЕЛЬНЫХ УЧРЕЖДЕНИЙ ВЫСШЕГО ПРОФЕССИОНАЛЬНОГО ОБРАЗОВАНИЯ

(миллионов рублей)

	2009	2010	2011	2012
Объем финансирования - всего	4238,2	4996,9	5265,5	6251,3
Бюджетное финансирование	2142,0	2814,6	2933,5	3612,3
Внебюджетное финансирование	2096,2	2182,3	2325,1	2639,0
Собственные средства	6,8	123,9
Расходы - всего	4117,5	4696,2	4986,9	5024,6

Методологические пояснения

Дошкольные образовательные учреждения - тип образовательных учреждений, реализующих образовательные программы дошкольного образования различной направленности, обеспечивающие воспитание, обучение, уход и оздоровление детей в возрасте от 2 месяцев до 7 лет.

К дошкольным образовательным учреждениям относятся образовательные учреждения следующих видов:

детский сад - реализует основную общеобразовательную программу дошкольного образования в группах общеразвивающей направленности;

детский сад пресмотра и оздоровления - реализует основную общеобразовательную программу дошкольного образования в группах оздоровительной направленности с приоритетным осуществлением деятельности по проведению санитарно-гигиенических, профилактических и оздоровительных мероприятий и процедур;

детский сад компенсирующего вида - реализует основную общеобразовательную программу дошкольного образования в группах компенсирующей направленности с приоритетным осуществлением деятельности по квалифицированной коррекции недостатков в физическом и (или) психическом развитии одной и более категорий детей с ограниченными возможностями здоровья;

детский сад комбинированного вида - реализует основную общеобразовательную программу дошкольного образования в группах общеразвивающей, компенсирующей, оздоровительной и комбинированной направленности в разном сочетании;

детский сад общеразвивающего вида с приоритетным осуществлением деятельности по одному из направлений развития детей - реализует основную общеобразовательную программу дошкольного образования в группах общеразвивающей направленности с приоритетным осуществлением деятельности по развитию детей по одному из таких направлений, как познавательно-речевое, социально-личностное, художественно-эстетическое или физическое;

центр развития ребенка - детский сад - реализует основную общеобразовательную программу дошкольного образования в группах общеразвивающей направленности с приоритетным осуществлением деятельности по развитию детей по нескольким направлениям, таким, как познавательно-речевое, социально-личностное, художественно-эстетическое и физическое.

Численность детей, приходящихся на 100 мест в дошкольных образовательных учреждениях, определяется как отношение численности детей, посещающих дошкольные образовательные учреждения, к числу мест в этих учреждениях.

Общеобразовательные учреждения включают государственные (муниципальные) и негосударственные учреждения, реализующие программы общего образования: образовательные учреждения для детей дошкольного и младшего школьного возраста; общеобразовательные учреждения и школы-интернаты (начальные, основные, средние, с углубленным изучением отдельных предметов, гимназии, лицеи); кадетские образовательные учреждения; специальные (коррекционные) образовательные учреждения для обучающихся, воспитанников с ограниченными возможностями здоровья; специальные учебно-воспитательные учреждения для детей и подростков с девиантным поведением; образовательные учреждения для детей-сирот и детей, оставшихся без попечения родителей; оздоровительные образовательные учреждения санаторного типа для детей, нуждающихся в длительном лечении; образовательные учреждения для детей, нуждающихся в психолого-педагогической и медико-социальной помощи; вечерние (сменные) общеобразовательные учреждения.

Образовательные цензы общего образования: основное общее образование (лица, получившие документ об окончании 9-го класса общеобразовательного учреждения), среднее (полное) общее образование (лица, получившие документ об окончании 11 (12)-го класса).

Профессиональное образование может быть получено при наличии соответствующих лицензий:

начальное - в образовательных учреждениях, реализующих программы начального профессионального образования (образовательные учреждения высшего, среднего и начального профессионального образования);

среднее - в образовательных учреждениях, реализующих программы среднего профессионального образования (образовательные учреждения высшего и среднего профессионального образования);

высшее - в образовательных учреждениях высшего профессионального образования.

В общую численность студентов образовательных учреждений среднего и высшего профессионального образования не включены иностранные граждане, обучающиеся в Российской Федерации (за исключением граждан стран СНГ, Балтии и Грузии, принятых на условиях общего приема).

Колледжи учтены в общем числе образовательных учреждений среднего профессионального образования.

В числе негосударственных образовательных учреждений высшего профессионального образования учтены учреждения, имеющие лицензию на право ведения образовательной деятельности.

В соответствии с Общероссийским классификатором специальностей по образованию (ОКСО) направления подготовки включают программы обучения бакалавриата и магистратуры.

Уровни высшего профессионального образования:

высшее профессиональное образование, подтверждаемое присвоением лицу, успешно прошедшему итоговую аттестацию, квалификации (степени) "бакалавр" - бакалавриат;

высшее профессиональное образование, подтверждаемое присвоением лицу, успешно прошедшему итоговую аттестацию, квалификации (степени) - "специалист" или квалификации (степени) "магистр" - подготовка специалиста или магистратура.

ЗДРАВООХРАНЕНИЕ

*Лечебно-профилактическая
помощь населению*

Заболеваемость населения

Инвалидность населения

ЛЕЧЕБНО-ПРОФИЛАКТИЧЕСКАЯ ПОМОЩЬ НАСЕЛЕНИЮ

8.1. Медицинские учреждения	183
8.2. Мощность амбулаторно-поликлинических учреждений на 10 000 человек населения (диаграмма)	183
8.3. Число больничных коек по специализации	184
8.4. Численность медицинских кадров	185
8.5. Численность врачей по отдельным специальностям	185
8.6. Численность среднего медицинского персонала по отдельным специальностям	187
8.7. Обслуживание населения скорой медицинской помощью	188
8.8. Хирургическая работа в стационарах в 2012 г.	188
8.9. Медицинская помощь женщинам и детям	189
8.10. Прерывание беременности (аборты)	189
8.11. Прерывание беременности (аборты) по возрастным группам женщин	189
8.12. Результаты профилактических осмотров детей в возрасте 0-14 лет	190

ЗАБОЛЕВАЕМОСТЬ НАСЕЛЕНИЯ

8.13. Заболеваемость населения по основным классам болезней	190
8.14. Заболеваемость отдельными инфекционными болезнями	192
8.15. Заболеваемость злокачественными новообразованиями	193
8.16. Заболеваемость активным туберкулезом	193
8.17. Заболеваемость болезнями, передаваемыми преимущественно половым путем	194
8.18. Заболеваемость психическими расстройствами и расстройствами поведения	194
8.19. Заболеваемость психическими расстройствами и расстройствами поведения, связанными с употреблением психоактивных веществ	195
8.20. Заболеваемость женщин отдельными болезнями	195
8.21. Состояние здоровья беременных, рожениц, родильниц и новорожденных	196
8.22. Заболеваемость детей в возрасте 0-14 лет по основным классам болезней	197

ИНВАЛИДНОСТЬ НАСЕЛЕНИЯ

8.23. Численность лиц, впервые признанных инвалидами	198
8.24. Распределение численности лиц, впервые признанных инвалидами, по причинам инвалидности	198
8.25. Численность детей-инвалидов в возрасте до 18 лет, получающих социальные пенсии	199
Методологические пояснения	200

ЛЕЧЕБНО-ПРОФИЛАКТИЧЕСКАЯ ПОМОЩЬ НАСЕЛЕНИЮ

8.1. МЕДИЦИНСКИЕ УЧРЕЖДЕНИЯ

(на конец года)

Годы	Число больничных учреждений ¹⁾	Число больничных коек ²⁾		Число амбулаторно- поликлинических учреждений	Мощность амбулаторно- поликлинических учреждений, тыс. посещений в смену
		всего	на 10 000 человек населения ³⁾		
1970	122	11825	94,0	201	...
1980	120	16890	129,0	215	...
1990	122	20580	147,2	221	28,8
1995	119	19299	131,5	203	29,4
2000	109	18739	124,3	200	29,9
2005	87	16851	111,5	218	33,9
2008	59	12613	82,6	200	34,1
2009	56	12548	81,9	204	35,6
2010	56	12466	81,4	219	35,6
2011	54	12332	80,3	229	36,8
2012	53	12470	80,9	232	39,7

¹⁾ С 2008 г. - без учета районных и участковых больниц, входящих в состав Централных районных больниц.

²⁾ С 2008 г. - койки круглосуточных стационаров (без коек в дневных стационарах).

³⁾ За 2005-2010 гг. показатель рассчитан с использованием численности населения с учетом итогов ВПН-2010.

8.2. МОЩНОСТЬ АМБУЛАТОРНО-ПОЛИКЛИНИЧЕСКИХ УЧРЕЖДЕНИЙ на 10 000 человек населения¹⁾

(на конец года; посещения в смену)

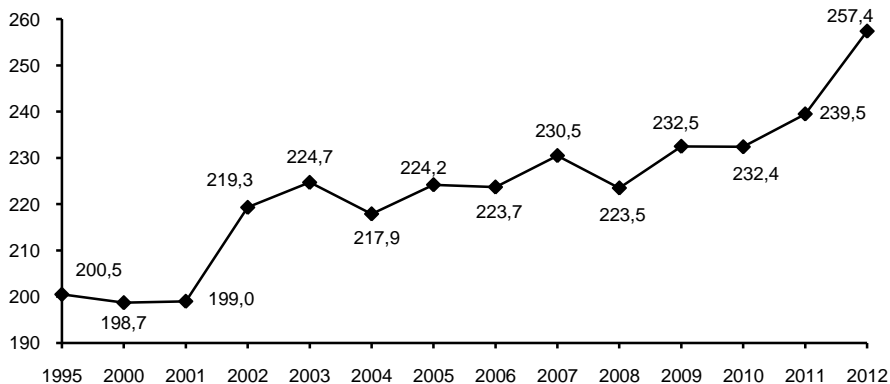

¹⁾ За 2003-2010 гг. показатель рассчитан с использованием численности населения с учетом итогов ВПН-2010.

8.3. ЧИСЛО БОЛЬНИЧНЫХ КОЕК ПО СПЕЦИАЛИЗАЦИИ¹⁾

	1995	2000	2005	2008	2009	2010	2011	2012
Всего								
Число больничных коек	19299	18739	16851	12613	12548	12466	12332	12470
из них:								
терапевтического профиля	5641	4926	3367	2486	3003	2983	2997	3133
хирургического профиля	3686	3609	2869	2497	2507	2493	2488	2471
онкологических	160	370	360	365	385	400	403	405
гинекологических	1288	1244	793	642	612	601	599	585
туберкулезных	745	805	645	605	595	575	575	600
инфекционных	1245	1162	908	708	700	690	700	772
офтальмологических	316	328	285	251	251	230	230	222
отоларингологических	416	404	281	239	229	227	222	219
дермато-венерологических	280	280	150	125	124	114	114	104
психиатрических	1375	1473	1347	1305	1247	1140	1020	1010
наркологических	335	315	180	140	135	135	130	130
неврологических	1358	1306	990	952	919	1012	1006	1021
для беременных, рожениц и родильниц	1239	1146	953	885	886	916	918	872
На 10 000 человек населения²⁾								
Число больничных коек	131,5	124,3	111,5	82,6	81,9	81,4	80,3	80,9
из них:								
терапевтического профиля	38,4	32,7	22,3	16,3	19,6	19,5	19,5	20,3
хирургического профиля	25,1	23,9	19,0	16,4	16,4	16,3	16,2	16,0
онкологических	1,1	2,5	2,4	2,4	2,5	2,6	2,6	2,6
гинекологических	16,4	15,3	9,7	7,8	7,4	7,3	7,2	7,1
туберкулезных	5,1	5,3	4,3	4,0	3,9	3,8	3,7	3,9
инфекционных	8,5	7,7	6,0	4,6	4,6	4,5	4,6	5,0
офтальмологических	2,2	2,2	1,9	1,6	1,6	1,5	1,5	1,4
отоларингологических	2,8	2,7	1,9	1,6	1,5	1,5	1,4	1,4
дермато-венерологических	1,9	1,9	1,0	0,8	0,8	0,7	0,7	0,7
психиатрических	9,4	9,8	8,9	8,6	8,1	7,4	6,6	6,6
наркологических	2,3	2,1	1,2	0,9	0,9	0,9	0,8	0,8
неврологических	9,2	8,7	6,5	6,2	6,0	6,6	6,5	6,6
для беременных, рожениц и родильниц	34,3	28,9	23,3	22,0	22,2	24,2	23,7	21,3

¹⁾ С 2008 г. - койки круглосуточных стационаров (без коек в дневных стационарах).

²⁾ За 2005-2010 гг. показатели рассчитаны с использованием численности населения с учетом итогов ВПН-2010. Число коек для гинекологических больных рассчитано на 10 000 женщин, для беременных, рожениц и родильниц - на 10 000 женщин в возрасте 15-49 лет.

8.4. ЧИСЛЕННОСТЬ МЕДИЦИНСКИХ КАДРОВ

(на конец года)

Годы	Численность врачей ¹⁾		Численность среднего медицинского персонала	
	всего, человек	на 10 000 человек населения ²⁾	всего, человек	на 10 000 человек населения ²⁾
1970	2269	18,0	9187	73,0
1980	3486	27,0	13202	101,0
1990	5052	36,1	17779	127,2
1995	5246	35,7	17306	117,9
2000	5728	38,0	17592	116,7
2005	5990	39,6	17810	117,8
2008	6193	40,6	17853	117,1
2009	6221	40,7	17903	117,0
2010	6189	40,4	17786	116,1
2011	6165	40,1	17785	115,8
2012	6276	40,7	17652	114,6

¹⁾ С 1995 г. - без учета зубных врачей.²⁾ За 2005-2010 гг. показатели рассчитаны с использованием численности населения с учетом итогов ВПН-2010.**8.5. ЧИСЛЕННОСТЬ ВРАЧЕЙ ПО ОТДЕЛЬНЫМ СПЕЦИАЛЬНОСТЯМ**

(на конец года)

	2000	2005	2008	2009	2010	2011	2012
Всего, человек							
Численность врачей всех ведомств	5728	5990	6193	6221	6189	6165	6276
Численность врачей системы Минздрава России и Роспотребнадзора - всего	5359	5487	5670	5699	5514	5488	5509
из них:							
терапевтического профиля	1215	1358	1474	1420	1424	1438	1446
хирургического профиля	520	562	583	581	590	586	589
акушеров-гинекологов	374	397	413	422	424	413	428
педиатров	596	550	554	541	542	539	531
офтальмологов	118	123	117	115	110	113	118
отоларингологов	103	107	96	97	98	94	99
неврологов	190	218	218	217	233	238	239

ЗДРАВООХРАНЕНИЕ

Продолжение табл. 8.5

	2000	2005	2008	2009	2010	2011	2012
психиатров и наркологов	142	166	168	162	166	153	158
фтизиатров	82	84	82	79	75	53	74
дермато-венерологов	79	78	73	75	78	77	75
рентгенологов и радиологов	133	135	129	130	137	136	133
врачей по лечебной физкультуре и спортивной медицине	30	22	26	27	25	20	25
врачей санитарно-противоэпидемической группы и врачей по общей гигиене	226	154	150	157	160	159	155
стоматологов	362	336	338	352	340	349	360
На 10 000 человек населения¹⁾							
Численность врачей всех ведомств	38,0	39,6	40,6	40,7	40,4	40,1	40,7
Численность врачей системы Минздрава России и Роспотребнадзора - всего	35,6	36,3	37,2	37,2	36,0	35,7	35,7
из них:							
терапевтического профиля	8,1	9,0	9,7	9,3	9,3	9,4	9,4
хирургического профиля	3,5	3,7	3,8	3,8	3,9	3,8	3,8
акушеров-гинекологов	4,6	4,9	5,0	5,1	5,1	5,0	5,2
педиатров	22,0	25,7	26,2	25,4	25,2	24,7	22,5
офтальмологов	0,8	0,8	0,8	0,8	0,7	0,7	0,8
отоларингологов	0,7	0,7	0,6	0,6	0,6	0,6	0,6
неврологов	1,3	1,4	1,4	1,4	1,5	1,5	1,6
психиатров и наркологов	0,9	1,1	1,1	1,1	1,1	1,0	1,0
фтизиатров	0,5	0,6	0,5	0,5	0,5	0,3	0,4
дермато-венерологов	0,5	0,5	0,5	0,5	0,5	0,5	0,5
рентгенологов и радиологов	0,9	0,9	0,8	0,8	0,9	0,9	0,9
врачей по лечебной физкультуре и спортивной медицине	0,2	0,1	0,2	0,2	0,2	0,1	0,2
врачей санитарно-противоэпидемической группы и врачей по общей гигиене	1,5	1,0	1,0	1,0	1,0	1,0	1,0
стоматологов	2,4	2,2	2,2	2,3	2,2	2,3	2,3

¹⁾ За 2005-2010 гг. показатели рассчитаны с использованием численности населения с учетом итогов ВПН-2010. Численность акушеров-гинекологов рассчитана на 10 000 женщин, педиатров - на 10 000 детей в возрасте 0-14 лет.

8.6. ЧИСЛЕННОСТЬ СРЕДНЕГО МЕДИЦИНСКОГО ПЕРСОНАЛА ПО ОТДЕЛЬНЫМ СПЕЦИАЛЬНОСТЯМ

(на конец года)

	2000	2005	2008	2009	2010	2011	2012
Всего, человек							
Численность среднего медицинского персонала всех ведомств	17592	17810	17853	17903	17786	17785	17652
Численность среднего медицинского персонала системы Минздрава России и Роспотребнадзора - всего	16727	16732	16906	16999	16782	16612	16461
из них:							
фельдшеры	1608	1609	1755	1786	1786	1780	1415
акушерки	970	1029	979	959	952	931	914
медицинские сестры	11411	11691	11769	11871	11709	11576	11543
лаборанты, медицинские лабораторные техники	519	402	425	476	510	571	818
рентгенолаборанты	298	326	337	342	347	342	357
зубные врачи	297	323	321	332	326	313	496
На 10 000 человек населения¹⁾							
Численность среднего медицинского персонала всех ведомств	116,7	117,8	117,1	117,0	116,1	115,8	114,6
Численность среднего медицинского персонала системы Минздрава России и Роспотребнадзора - всего	111,0	110,7	110,9	111,1	109,5	108,1	106,8
из них:							
фельдшеры	10,7	10,6	11,5	11,7	11,7	11,6	9,2
акушерки	12,0	12,6	11,9	11,6	11,5	11,2	11,2
медицинские сестры	75,7	77,3	77,2	77,6	76,4	75,4	74,9
лаборанты, медицинские лабораторные техники	3,4	2,7	2,8	3,1	3,3	3,7	5,3
рентгенолаборанты	2,0	2,2	2,2	2,2	2,3	2,2	2,3
зубные врачи	2,0	2,1	2,1	2,2	2,1	2,0	3,2

¹⁾ За 2005-2010 гг. показатели рассчитаны с использованием численности населения с учетом итогов ВПН-2010. Численность акушерок рассчитана на 10 000 женщин.

Численность среднего медицинского персонала на одного врача в 2012 г. составила 2,8 человека.

8.7. ОБСЛУЖИВАНИЕ НАСЕЛЕНИЯ СКОРОЙ МЕДИЦИНСКОЙ ПОМОЩЬЮ

	1995	2000	2005	2008	2009	2010	2011	2012
Число станций (отделений) скорой медицинской помощи (на конец года)	37	38	40	42	41	41	41	40
Численность лиц, которым оказана помощь амбулаторно и при выездах:								
всего, тыс. человек	573,2	571,4	548,1	546,3	482,0	538,9	541,7	490,0
на 1000 человек населения	392	380	363	358	315	352	353	318

¹⁾ За 2005-2010 гг. показатель рассчитан с использованием численности населения с учетом итогов ВПН-2010.

8.8. ХИРУРГИЧЕСКАЯ РАБОТА В СТАЦИОНАРАХ в 2012 г.

	Число операций, проведенных в стационаре		из них операции с применением высоких медицинских технологий		Умерло оперированных в стационаре, человек	
	всего	детям до 17 лет включительно	всего	детям до 17 лет включительно	всего	детей до 17 лет включительно
Все операции	100874	10169	4725	121	736	24
из них операции:						
на нервной системе	1113	24	150	-	100	-
на эндокринной системе	432	2	-	-	-	-
на органе зрения	6626	844	1676	-	-	-
на органах уха, горла, носа	2873	391	-	-	19	-
на органах дыхания	5257	1916	128	5	35	2
на сердце	1363	16	1363	16	22	-
на сосудах	5075	330	236	6	26	-
на органах брюшной полости	14896	1931	133	29	361	17
на почках и мочеточниках	1856	59	19	10	15	1
на предстательной железе	707	1	12	-	-	-
на женских половых органах	15847	76	239	1	4	-
акушерские	15769	153	-	-	-	-
на костно-мышечной системе	12987	1484	630	20	81	1
на молочной железе	1220	13	80	-	1	-
на коже и подкожной клетчатке	11318	2062	7	2	60	2
прочие операции	1893	98	20	-	4	-

8.9. МЕДИЦИНСКАЯ ПОМОЩЬ ЖЕНЩИНАМ И ДЕТЯМ

Годы	Число коек для беременных, роженец и родильниц	Число коек для детей		Число женских консультаций, детских поликлиник, отделений (кабинетов)	Число фельдшерско-акушерских пунктов
		всего	на 1000 детей ¹⁾		
1980	1155	639
1990	1335	101	600
1995	1239	2631	8,7	153	597
2000	1146	2485	9,2	153	593
2005	953	2230	10,4	139	592
2008	885	1617	7,6	101	570
2009	886	1609	7,5	99	565
2010	916	1655	7,7	99	553
2011	918	1633	7,5	101	555
2012	872	1680	7,5	99	552

¹⁾ За 2005-2010 гг. показатель рассчитан с использованием численности населения с учетом итогов ВПН-2010.

8.10. ПРЕРЫВАНИЕ БЕРЕМЕННОСТИ (аборты)

	1995	2000	2005	2008	2009	2010	2011	2012
Число абортов:								
всего	28478	21102	12724	9691	8718	7659	7372	6622
на 100 родов	208	174	94	58	52	46	43	36

**8.11. ПРЕРЫВАНИЕ БЕРЕМЕННОСТИ (аборты)
ПО ВОЗРАСТНЫМ ГРУППАМ ЖЕНЩИН**

	1995	2000	2005	2008	2009	2010	2011	2012
Всего абортов (включая мини-аборты)	28478	21102	12724	9691	8718	7659	7372	6622
в том числе у женщин в возрасте, лет:								
до 15	22	7	5	6	8	9	3	2
15-19	2686	2029	1217	679	526	475	378	295
20-34	19955	14957	8989	7079	6316	5551	5325	4711
35 лет и старше	5815	4109	2513	1927	1868	1624	1666	1614
Число мини-абортов	...	2610	1666	2014	1567	1388	1475	1334

8.12. РЕЗУЛЬТАТЫ ПРОФИЛАКТИЧЕСКИХ ОСМОТРОВ ДЕТЕЙ В ВОЗРАСТЕ 0-14 лет

	2000	2005	2008	2009	2010	2011	2012
Численность осмотренных детей - всего, человек	263064	203258	188582	198305	203195	201344	205535
Выявлено при осмотре детей:							
с понижением остроты слуха							
человек	326	278	253	255	216	238	245
в процентах от численности осмотренных	0,1	0,1	0,1	0,1	0,1	0,1	0,1
с понижением остроты зрения							
человек	18066	12519	10151	9884	10023	10186	10697
в процентах от численности осмотренных	6,9	6,2	5,4	5,0	4,9	5,1	5,2
с дефектами речи							
человек	7350	7470	8199	8051	9084	8298	7994
в процентах от численности осмотренных	2,8	3,7	4,3	4,1	4,5	4,1	3,9
со сколиозом							
человек	3570	3677	2796	2330	2471	2671	2345
в процентах от численности осмотренных	1,4	1,8	1,5	1,2	1,2	1,3	1,1
с нарушением осанки							
человек	12322	8536	6190	5690	5962	5461	5288
в процентах от численности осмотренных	4,7	4,2	3,3	2,9	2,9	2,7	2,6

ЗАБОЛЕВАЕМОСТЬ НАСЕЛЕНИЯ

8.13. ЗАБОЛЕВАЕМОСТЬ НАСЕЛЕНИЯ ПО ОСНОВНЫМ КЛАССАМ БОЛЕЗНЕЙ

(зарегистрировано больных с диагнозом, установленным впервые в жизни)

	2000	2005	2008	2009	2010	2011	2012
	Всего, тыс. человек						
Все болезни	1133,9	1180,9	1149,9	1191,6	1159,3	1193,0	1203,3
из них:							
некоторые инфекционные и паразитарные болезни	59,6	60,6	71,1	68,6	65,2	74,2	73,2
новообразования	16,6	20,4	22,1	20,4	20,1	19,1	21,9
болезни крови, кроветворных органов и отдельные нарушения, во-влекающие иммунный механизм	3,5	6,4	6,0	6,1	5,6	5,5	5,3
болезни эндокринной системы, расстройства питания и нарушения обмена веществ	16,5	13,2	14,6	13,5	13,4	12,8	14,5
болезни нервной системы	36,6	42,7	33,6	35,6	34,9	36,6	36,7
болезни глаза и его придаточного аппарата	63,8	79,3	70,6	62,7	71,2	72,0	78,9

ЗДРАВООХРАНЕНИЕ

Продолжение табл. 8.13

	2000	2005	2008	2009	2010	2011	2012
болезни уха и сосцевидного отростка	33,1	42,3	39,5	42,2	45,0	48,2	52,6
болезни системы кровообращения	32,1	68,9	63,6	66,5	65,2	69,2	71,5
болезни органов дыхания	457,4	385,5	371,2	416,6	392,7	396,5	389,7
болезни органов пищеварения	45,9	45,1	47,1	52,9	51,4	46,5	43,4
болезни кожи и подкожной клетчатки	64,7	73,0	71,2	70,5	59,4	70,4	67,7
болезни костно-мышечной системы и соединительной ткани	65,8	74,6	72,1	71,3	70,5	73,4	75,2
болезни мочеполовой системы	63,5	86,3	89,3	85,0	85,5	93,0	94,5
осложнения беременности, родов и послеродового периода	18,3	20,3	19,5	22,7	20,4	19,5	20,3
врожденные аномалии (пороки развития), деформации и хромосомные нарушения	1,7	1,6	1,7	1,8	1,9	1,7	1,5
травмы, отравления и некоторые другие последствия воздействия внешних причин	129,4	136,7	132,7	132,6	135,3	132,0	136,6
На 1000 человек населения¹⁾							
Все болезни	753,8	781,2	755,5	779,3	756,7	777,6	782,1
из них:							
некоторые инфекционные и паразитарные болезни	39,6	40,1	46,7	44,9	42,5	48,4	47,6
новообразования	11,0	13,5	14,5	13,3	13,1	12,5	14,2
болезни крови, кроветворных органов и отдельные нарушения, вовлекающие иммунный механизм	2,3	4,2	3,9	4,0	3,7	3,6	3,5
болезни эндокринной системы, расстройства питания и нарушения обмена веществ	11,0	8,8	9,6	8,8	8,7	8,3	9,4
болезни нервной системы	24,3	28,2	22,1	23,3	22,8	23,8	23,8
болезни глаза и его придаточного аппарата	42,4	52,5	46,4	41,0	46,5	47,0	51,3
болезни уха и сосцевидного отростка	22,0	28,0	25,9	27,6	29,4	31,4	34,2
болезни системы кровообращения	21,3	45,6	41,7	43,5	42,6	45,1	46,4
болезни органов дыхания	304,1	255,0	243,7	272,5	256,3	258,4	253,3
болезни органов пищеварения	30,5	29,8	30,9	34,6	33,6	30,3	28,2
болезни кожи и подкожной клетчатки	43,0	48,3	46,7	46,1	38,8	45,9	44,0
болезни костно-мышечной системы и соединительной ткани	43,7	49,3	47,3	46,7	46,0	47,8	48,9
болезни мочеполовой системы	42,2	57,1	58,6	55,6	55,8	60,6	61,4
осложнения беременности, родов и послеродового периода	46,2	49,6	48,3	56,6	51,6	50,0	52,7
врожденные аномалии (пороки развития), деформации и хромосомные нарушения	1,1	1,0	1,1	1,2	1,3	1,1	1,0
травмы, отравления и некоторые другие последствия воздействия внешних причин	86,0	90,4	87,2	86,7	88,3	86,0	88,8

¹⁾ За 2005-2010 гг. показатели рассчитаны с использованием численности населения с учетом итогов ВПН-2010.

8.14. ЗАБОЛЕВАЕМОСТЬ ОТДЕЛЬНЫМИ ИНФЕКЦИОННЫМИ БОЛЕЗНЯМИ

(число зарегистрированных случаев заболевания)

	1995	2000	2005	2008	2009	2010	2011	2012
Всего, случаев								
Острые кишечные инфекции	7040	4676	4565	5746	5752	6167	5393	4865
Брюшной тиф и паратифы А, В, С	3	-	-	-	-	-	-	-
Сальмонеллезные инфекции	847	910	711	1088	956	896	809	907
Скарлатина	613	1630	443	605	461	611	663	630
Дифтерия	208	1	1	-	-	-	-	-
Коклюш	55	206	35	48	72	34	46	140
Корь	39	-	1	-	-	1	-	63
Острые инфекции верхних дыхательных путей, тыс.	264,7	312,7	277,1	265,4	334,8	287,8	287,1	219,3
Грипп, тыс.	43,8	31,5	6,0	1,8	2,2	0,3	0,9	0,08
Вирусные гепатиты (острые и хронические заболевания)	1990	1736	997	1047	881	731	745	825
Менингококковая инфекция	67	56	52	22	11	10	25	13
Педикулез	2225	1526	414	1937	1477	1011	830	776
Ветряная оспа	6059	5746	7121	9020	8267	7485	7352	8438
На 100 000 человек населения¹⁾								
Острые кишечные инфекции	481,8	310,8	302,0	377,2	376,2	402,5	351,5	316,2
Брюшной тиф и паратифы А, В, С	0,2	-	-	-	-	-	-	-
Сальмонеллезные инфекции	58,0	60,5	47,0	71,4	62,5	58,5	52,7	59,0
Скарлатина	42,0	108,4	29,3	39,7	30,2	39,9	43,2	40,9
Дифтерия	14,2	0,1	0,1	-	-	-	-	-
Коклюш	3,8	13,7	2,3	3,2	4,7	2,2	3,0	9,1
Корь	2,7	-	0,1	-	-	0,1	-	4,1
Острые инфекции верхних дыхательных путей	18117	20787	18331	17427	21894	18783	18711	14253
Грипп	2995,0	2094,7	393,8	118,9	145,9	22,8	59,1	4,9
Вирусные гепатиты (острые и хронические заболевания)	136,2	115,4	66,0	68,7	57,6	47,7	48,6	53,6
Менингококковая инфекция	4,6	3,7	3,4	1,4	0,7	0,7	1,6	0,8
Педикулез	152,3	101,4	27,4	127,2	96,6	66,0	54,1	50,4
Ветряная оспа	414,7	382,0	471,1	592,2	540,7	488,6	479,2	548,4

¹⁾ За 2005-2010 гг. показатели рассчитаны с использованием численности населения с учетом итогов ВПН-2010.

8.15. ЗАБОЛЕВАЕМОСТЬ ЗЛОКАЧЕСТВЕННЫМИ НОВООБРАЗОВАНИЯМИ

	1995	2000	2005	2008	2009	2010	2011	2012
Зарегистрировано заболеваний с впервые в жизни установленным диагнозом:								
всего, человек	4710	4939	5240	5446	5434	5922	5889	6044
на 100 000 человек населения ¹⁾	322,3	328,3	346,6	357,8	355,7	386,5	383,8	392,8
Численность больных, состоящих на учете в лечебно-профилактических учреждениях:								
всего, человек	19132	21246	25663	29482	29889	30985	32405	33771
на 100 000 человек населения ¹⁾	1303,6	1409,8	1697,6	1931,7	1951,3	2022,1	2109,6	2191,5

¹⁾ За 2005-2010 гг. показатели рассчитаны с использованием численности населения с учетом итогов ВПН-2010.

8.16. ЗАБОЛЕВАЕМОСТЬ АКТИВНЫМ ТУБЕРКУЛЕЗОМ

	1995	2000	2005	2008	2009	2010	2011	2012
Выявлено больных с впервые в жизни установленным диагнозом:								
всего, человек	719	1135	879	960	784	712	621	602
на 100 000 человек населения ¹⁾	49,2	75,5	58,1	63,0	51,3	46,5	40,5	39,1
из них с диагнозом туберкулеза органов дыхания:								
всего, человек	652	1078	846	911	742	673	594	584
на 100 000 человек населения ¹⁾	44,6	71,7	56,0	59,8	48,5	43,9	38,7	38,0
Численность больных, состоящих на учете в лечебно-профилактических учреждениях:								
всего, человек	1721	2391	1525	1298	1154	1095	857	805
на 100 000 человек населения ¹⁾	117,3	158,7	100,9	85,0	75,3	71,5	55,8	52,2

¹⁾ За 2005-2010 гг. показатели рассчитаны с использованием численности населения с учетом итогов ВПН-2010.

8.17. ЗАБОЛЕВАЕМОСТЬ БОЛЕЗНЯМИ, ПЕРЕДАВАЕМЫМИ ПРЕИМУЩЕСТВЕННО ПОЛОВЫМ ПУТЕМ

	1995	2000	2005	2008	2009	2010	2011	2012
Выявлено больных с впервые в жизни установленным диагнозом:								
сифилис								
всего, человек	1878	1628	546	426	451	364	223	161
на 100 000 человек населения ¹⁾	128,5	108,2	36,1	28,0	29,5	23,8	14,5	10,5
гонорея (острая и хроническая)								
всего, человек	1891	1291	715	602	500	415	382	450
на 100 000 человек населения ¹⁾	129,4	85,8	47,3	39,5	32,7	27,1	24,9	29,2
Численность больных сифилисом, состоящих на учете в лечебно-профилактических учреждениях:								
всего, человек	2540	6293	4404	3891	3897	3716	3557	3145
на 100 000 человек населения ¹⁾	173,1	417,6	291,3	254,9	254,4	242,5	231,6	204,1

¹⁾ За 2005-2010 гг. показатели рассчитаны с использованием численности населения с учетом итогов ВПН-2010.

8.18. ЗАБОЛЕВАЕМОСТЬ ПСИХИЧЕСКИМИ РАССТРОЙСТВАМИ И РАССТРОЙСТВАМИ ПОВЕДЕНИЯ

	1995	2000	2005	2008	2009	2010	2011	2012
Взято под наблюдение больных с впервые в жизни установленным диагнозом:								
всего, человек	1996	1497	1033	643	588	511	385	360
на 100 000 человек населения ¹⁾	136,6	99,5	68,3	42,2	38,5	33,4	25,1	23,4
Обратилось больных за консультативно-лечебной помощью:								
всего, человек	3582	5171	5475	6190	5382	4910	4531	4846
на 100 000 человек населения ¹⁾	245,1	343,7	362,2	406,4	352,0	320,5	295,3	315,0
Численность больных, состоящих на учете в лечебно-профилактических учреждениях:								
всего, человек	22699	23978	19833	17663	17413	16360	15209	14285
на 100 000 человек населения ¹⁾	1546,7	1591,1	1312,0	1157,3	1136,8	1067,6	990,1	927,0
Численность больных, которым оказывается консультативно-лечебная помощь:								
всего, человек	9275	16540	23867	24321	23527	24263	23311	24052
на 100 000 человек населения ¹⁾	632,0	1097,5	1578,8	1593,5	1535,9	1583,4	1517,6	1560,8

¹⁾ За 2005-2010 гг. показатели рассчитаны с использованием численности населения с учетом итогов ВПН-2010.

8.19. ЗАБОЛЕВАЕМОСТЬ ПСИХИЧЕСКИМИ РАССТРОЙСТВАМИ И РАССТРОЙСТВАМИ ПОВЕДЕНИЯ, СВЯЗАННЫМИ С УПОТРЕБЛЕНИЕМ ПСИХОАКТИВНЫХ ВЕЩЕСТВ

	1995	2000	2005	2008	2009	2010	2011	2012
Взято под наблюдение больных с впервые в жизни установленным диагнозом:								
алкоголизм и алкогольные психозы								
всего, человек	1763	2036	1505	1405	1440	1322	1112	1149
на 100 000 человек населения ¹⁾	120,7	135,3	99,6	92,2	94,2	86,3	72,5	74,7
наркомания и токсикомания								
всего, человек	33	128	74	65	60	79	64	36
на 100 000 человек населения ¹⁾	2,3	8,5	4,9	4,3	3,9	5,2	4,2	2,3
Численность больных, состоящих на учете в лечебно-профилактических учреждениях, с диагнозом:								
алкоголизм и алкогольные психозы								
всего, человек	23402	21171	19686	17470	16966	16252	15762	15569
на 100 000 человек населения ¹⁾	1594,6	1404,8	1302,2	1144,6	1107,6	1060,6	1026,1	1010,3
наркомания и токсикомания								
всего, человек	265	396	686	1206	1303	1424	1499	1510
на 100 000 человек населения ¹⁾	18,1	26,3	45,4	79,0	85,1	92,9	97,6	98,0

¹⁾ За 2005-2010 гг. показатели рассчитаны с использованием численности населения с учетом итогов ВПН-2010.

В 2012 г. на профилактический учет было взято в связи с употреблением с вредными последствиями алкоголя 1236 человек, наркотических веществ - 757 человек, ненаркотических психоактивных веществ - 41 человек.

8.20. ЗАБОЛЕВАЕМОСТЬ ЖЕНЩИН ОТДЕЛЬНЫМИ БОЛЕЗНЯМИ

	1995	2000	2005	2008	2009	2010	2011	2012
Зарегистрировано больных с впервые в жизни установленным диагнозом, человек:								
злокачественные новообразования	2357	2550	2788	2838	2807	3022	3068	3226
активный туберкулез	155	259	194	266	198	195	170	168
алкоголизм и алкогольные психозы	160	253	248	274	249	238	215	220
расстройства менструаций	1616	3417	3468	3757	3812	3813	3894	4362
бесплодие	343	313	381	647	459	433	329	383
осложнения беременности, родов и послеродового периода	15572	18340	20280	19513	22680	20442	19515	20301

8.21. СОСТОЯНИЕ ЗДОРОВЬЯ БЕРЕМЕННЫХ, РОЖЕНИЦ, РОДИЛЬНИЦ И НОВОРОЖДЕННЫХ

	2000	2005	2008	2009	2010	2011	2012
Численность женщин, закончивших беременность, человек:							
родами в срок	11284	13136	16443	17027	16721	17135	18176
преждевременными родами	346	348	387	349	361	367	431
Из числа закончивших беременность страдали, процентов:							
анемией	56,1	56,8	41,5	39,9	38,6	38,3	37,4
болезнями системы кровообращения	10,5	12,9	10,5	11,6	5,9	4,6	3,9
сахарным диабетом	0,1	0,1	0,1	0,2	0,4	0,3	0,4
отеками, протеинурией и гипертензивными расстройствами	21,8	18,2	15,1	14,1	16,7	16,5	16,7
болезнями мочеполовой системы	14,2	12,6	10,4	23,6	26,1	28,2	26,1
венозными осложнениями	3,0	2,8	3,0	4,0	3,8	4,1	4,0
Число заболеваний, осложнивших роды ¹⁾ :							
анемия	429,8	337,8	232,1	196,5	196,2	211,1	190,4
болезни системы кровообращения	43,2	58,2	65,4	51,6	39,0	27,5	19,9
сахарный диабет	1,0	1,2	1,7	3,9	6,4	6,3	8,4
отеки, протеинурия и гипертензивные расстройства	150,4	187,0	160,6	139,8	154,4	150,4	148,0
болезни мочеполовой системы	92,6	6,9	13,0	32,8	15,8	11,3	12,0
венозные осложнения	35,7	19,4	24,4	25,4	27,5	16,4	16,0
кровотечение в последовом и послеродовом периодах	10,0	5,6	5,1	5,7	6,2	4,9	5,1
нарушения родовой деятельности	94,3	75,0	71,9	64,3	56,6	46,7	41,0
Родилось детей больными или заболели (массой тела 1000 г и более):							
всего, человек	4744	5474	5575	5879	5270	5097	5238
в процентах от числа детей, родившихся живыми	38,7	40,7	33,2	34,7	31,7	29,9	28,9
Из общего числа детей, родившихся живыми, - недоношенные, человек	443	439	531	559	553	570	704

¹⁾ На 1000 родов.

8.22. ЗАБОЛЕВАЕМОСТЬ ДЕТЕЙ В ВОЗРАСТЕ 0-14 лет ПО ОСНОВНЫМ КЛАССАМ БОЛЕЗНЕЙ

(зарегистрировано больных с диагнозом, установленным впервые в жизни; человек)

	2000	2005	2008	2009	2010	2011	2012
Все болезни	380652	346841	329838	358252	349237	354435	340291
из них:							
некоторые инфекционные и паразитарные болезни	22946	24285	32640	33061	34833	40514	38376
новообразования	499	751	562	560	599	555	713
болезни крови, кроветворных органов и отдельные нарушения, вовлекающие иммунный механизм	2094	3876	3693	3796	3555	3558	3358
болезни эндокринной системы, расстройства питания, нарушения обмена веществ	4557	2811	2431	2560	2227	2078	2090
болезни нервной системы	8246	10340	10554	11868	11731	11590	10313
болезни глаза и его придаточного аппарата	14417	12281	10486	10731	11220	10674	11673
болезни уха и сосцевидного отростка	11044	13140	10683	11818	12813	12902	13624
болезни системы кровообращения	2153	4976	4358	4854	4650	4391	4081
болезни органов дыхания	233577	186435	174147	198370	189587	186393	177834
болезни органов пищеварения	12897	13020	11967	12950	13043	13135	12564
болезни кожи и подкожной клетчатки	17039	17907	17123	17391	14305	16336	16299
болезни костно-мышечной системы и соединительной ткани	5501	8352	8258	7838	7558	7953	7514
болезни мочеполовой системы	7120	6938	6485	6419	6006	5930	6286
врожденные аномалии (пороки развития), деформации и хромосомные нарушения	1080	1224	1390	1534	1610	1401	1299
травмы, отравления и некоторые другие последствия воздействия внешних причин	25121	27783	22074	21967	23252	23512	22884

ИНВАЛИДНОСТЬ НАСЕЛЕНИЯ**8.23. ЧИСЛЕННОСТЬ ЛИЦ, ВПЕРВЫЕ ПРИЗНАННЫХ ИНВАЛИДАМИ¹⁾**

	1995	2000	2005	2008	2009	2010	2011	2012
Всего, человек	17698	15652	48403	9023	8445	8456	9436	9561
В процентах от общей численности инвалидов:								
инвалиды I группы	9,5	9,3	6,2	8,3	9,0	12,7	11,4	11,5
инвалиды II группы	77,1	61,2	66,4	45,8	44,1	39,6	40,5	41,3
инвалиды III группы	13,4	29,4	27,4	45,9	46,8	47,6	48,1	47,2
Из общей численности инвалидов - инвалиды в трудоспособном возрасте:								
всего, человек	6687	8012	11216	5068	4987	5302	5965	5909
в процентах от общей численности инвалидов	37,8	56,9	23,2	56,2	59,1	62,7	63,2	61,8

¹⁾ 1995 г. - в возрасте 16 лет и старше, с 2000 г. - в возрасте 18 лет и старше.

По данным отделения Пенсионного фонда Российской Федерации по Белгородской области на 1 января 2013 г. общая численность инвалидов составила 255,5 тыс. человек.

8.24. РАСПРЕДЕЛЕНИЕ ЧИСЛЕННОСТИ ЛИЦ, ВПЕРВЫЕ ПРИЗНАННЫХ ИНВАЛИДАМИ, ПО ПРИЧИНАМ ИНВАЛИДНОСТИ

(человек)

	2000	2005	2008	2009	2010	2011	2012
Все болезни	15652	48403	9023	8445	8456	9436	9561
из них:							
туберкулез	354	192	114	106	146	116	100
злокачественные новообразования	1537	2076	1614	1860	1910	2193	2260
болезни эндокринной системы, расстройства питания и нарушения обмена веществ	526	1090	243	260	206	230	211
психические расстройства и расстройства поведения	646	901	443	387	345	479	443
болезни нервной системы	370	1155	238	212	208	275	248
болезни глаза и его придаточного аппарата	421	611	146	187	149	166	156
болезни уха и сосцевидного отростка	46	151	84	92	81	107	77
болезни системы кровообращения	7317	35643	4312	3591	3544	3662	3843
болезни органов дыхания	618	1535	159	180	165	146	165
болезни органов пищеварения	319	360	151	136	147	204	202
болезни костно-мышечной системы и соединительной ткани	1769	2986	689	707	736	890	952
последствия травм, отравлений и других воздействий внешних причин	1069	1132	540	485	571	621	572
последствия производственных травм	71	115	74	53	58	56	71
профессиональные болезни	6	15	18	17	13	29	20

ЗДРАВООХРАНЕНИЕ

Продолжение табл. 8.24

	2000	2005	2008	2009	2010	2011	2012
На 10 000 человек населения							
Все болезни	134,4	396,2	72,0	67,0	66,8	74,4	75,2
из них:							
туберкулез	3,0	1,6	0,9	0,8	1,2	0,9	0,8
злокачественные новообразования	13,2	17,0	12,9	14,7	15,1	17,3	17,8
болезни эндокринной системы, расстройства питания и нарушения обмена веществ	4,5	8,9	1,9	2,1	1,6	1,8	1,7
психические расстройства и расстройства поведения	5,5	7,4	3,5	3,1	2,7	3,8	3,5
болезни нервной системы	3,2	9,5	1,9	1,7	1,6	2,2	1,9
болезни глаза и его придаточного аппарата	3,6	5,0	1,2	1,5	1,2	1,3	1,2
болезни уха и сосцевидного отростка	0,4	1,2	0,7	0,7	0,6	0,8	0,6
болезни системы кровообращения	62,8	291,8	34,4	28,5	28,0	28,9	30,2
болезни органов дыхания	5,3	12,6	1,3	1,4	1,3	1,2	1,3
болезни органов пищеварения	2,7	2,9	1,2	1,2	1,2	1,6	1,6
болезни костно-мышечной системы и соединительной ткани	15,2	24,4	5,5	5,6	5,8	7,0	7,5
последствия травм, отравлений и других воздействий внешних причин	9,2	9,3	4,3	3,8	4,5	4,9	4,5
последствия производственных травм	0,6	0,9	0,6	0,4	0,5	0,4	0,6
профессиональные болезни	0,1	0,1	0,1	0,1	0,1	0,2	0,2

8.25. ЧИСЛЕННОСТЬ ДЕТЕЙ-ИНВАЛИДОВ В ВОЗРАСТЕ до 18 лет, ПОЛУЧАЮЩИХ СОЦИАЛЬНЫЕ ПЕНСИИ¹⁾

(на конец года)

	1995	2000	2005	2008	2009	2010	2011	2012
Всего, человек	4930	8339	6708	5378	5209	5171	5130	5104
На 10 000 детей ²⁾	153,4	245,4	235,4	200,9	195,4	195,2	193,7	190,7

¹⁾ По данным отделения Пенсионного фонда Российской Федерации по Белгородской области. 1995 г. - учет детей-инвалидов в возрасте до 16 лет. За 2008 г. данные приведены по состоянию на 1 января года, следующего за отчетным.

²⁾ За 2005-2010 гг. показатель рассчитан с использованием численности населения с учетом итогов ВПН-2010.

Методологические пояснения

В **число амбулаторно-поликлинических учреждений** включаются все медицинские учреждения, которые ведут амбулаторный прием (поликлиники, амбулатории, диспансеры, поликлинические отделения в составе больничных учреждений и др.).

В больничных учреждениях учету подлежат **койки**, оборудованные необходимым инвентарем, независимо от того, заняты они больными или нет.

В **общую численность врачей** включаются все врачи с высшим медицинским образованием, занятые в лечебных организациях, учреждениях социального обеспечения, учреждениях, занятых подготовкой кадров, в аппарате органов здравоохранения и др.

В **общую численность среднего медицинского персонала** включаются все лица со средним медицинским образованием, занятые в лечебных организациях, учреждениях социального обеспечения, домах ребенка и др.

Уровень заболеваемости определяется как отношение числа больных (случаев заболеваний) с впервые в жизни установленным диагнозом к среднегодовой численности населения.

Для статистической разработки данных о заболеваемости населения до 1999 г. применялась Международная статистическая классификация болезней, травм и причин смерти (IX пересмотр Всемирной организации здравоохранения (ВОЗ) 1975 г.), с 1999 г. - Международная статистическая классификация болезней и проблем, связанных со здоровьем (X пересмотр ВОЗ 1989 г.).

Контингент больных включает совокупность всех больных данной болезнью, обратившихся в медицинское учреждение как в текущем, так и в предыдущие годы. Показатель исчисляется как отношение численности больных, состоящих на учете в учреждениях здравоохранения на конец года, к численности населения.

Инвалидность означает социальную недостаточность вследствие нарушения здоровья со стойким расстройством функций организма, приводящую к ограничению жизнедеятельности и необходимости социальной защиты.

Первичный выход на инвалидность - установление инвалидности впервые в отчетном году. Для статистической разработки данных о причинах инвалидности по болезням с 1992 по 1998 гг. применялась Международная статистическая классификация болезней, травм и причин смерти (IX пересмотр ВОЗ 1975 г.), с 1999 г. - Международная статистическая классификация болезней и проблем, связанных со здоровьем (X пересмотр ВОЗ 1989 г.).

В **общую численность инвалидов** включаются лица, состоящие на учете и получающие пенсию в системе Пенсионного фонда Российской Федерации.

КУЛЬТУРА, ОТДЫХ И ТУРИЗМ

КУЛЬТУРА, ОТДЫХ И ТУРИЗМ

9.1. Основные показатели культуры	203
9.2. Киноустановки	203
9.3. Театры	204
9.4. Музеи	204
9.5. Учреждения культурно-досугового типа	204
9.6. Общедоступные библиотеки	205
9.7. Показатели работы общедоступных библиотек	205
9.8. Санаторно-курортные организации и организации отдыха	206
9.9. Детские оздоровительные учреждения в 1995-2008 гг.	207
9.10. Детские оздоровительные учреждения в 2009-2012 гг.	207
9.11. Гостиницы и аналогичные средства размещения	208
9.12. Численность лиц, размещенных в гостиницах, санаторно-курортных организациях и организациях отдыха	208
9.13. Основные показатели деятельности туристских фирм	209
9.14. Число спортивных сооружений	210
9.15. Развитие массовых видов спорта	210
Методологические пояснения	211

9.1. ОСНОВНЫЕ ПОКАЗАТЕЛИ КУЛЬТУРЫ

(на конец года)

	1995	2000	2005	2008	2009	2010	2011	2012
Число профессиональных театров	2	3	3	3	3	3	3	4
Численность зрителей театров:								
всего, тыс. человек	202,1	184,1	168,9	164,0	171,2	181,4	178,4	203,0
в среднем на 1000 человек населения ¹⁾	138,3	122,4	111,7	107,7	112,0	118,4	116,3	131,9
Число музеев	20	21	28	38	38	40	40	43
Число посещений музеев:								
всего, тыс.	437,5	400,7	567,7	599,1	634,8	667,9	713,8	743,7
в среднем на 1000 человек населения ¹⁾	299,4	266,4	375,5	393,3	415,2	435,9	465,3	483,4
Число учреждений культурно-досугового типа	880	808	759	765	763	766	754	755
Число общедоступных библиотек	718	694	674	671	663	662	658	654
Библиотечный фонд:								
всего, тыс. экз.	10526,6	11571,4	10883,4	10662,5	10667,9	10684,4	10598,3	10503,0
в среднем на 1000 человек населения ¹⁾ , экз.	7172,9	7678,6	7199,4	6986,1	6964,4	6972,5	6899,6	6815,8

¹⁾ За 2005-2010 гг. показатели рассчитаны с использованием численности населения с учетом итогов ВПН-2010.

9.2. КИНОУСТАНОВКИ

(на конец года)

	1995	2000	2005	2008	2009	2010	2011	2012
Число киноустановок с платным показом	610	473	343	342	289	268	253	233
в том числе стационарных	607	473	343	342	289	268	253	233
Из общего числа киноустановок - киноустановки в сельской местности	565	440	308	310	254	233	219	199
в том числе стационарные	562	440	308	310	254	233	219	199
Число посещений киносеансов, тыс.	1142,0	589,2	1265,5	1667,2	1672,2	1767,4	2194,3	2354,4
в том числе в сельской местности	454,0	280,4	413,7	551,0	503,5	475,6	449,3	471,6
Число посещений киносеансов в среднем на одного жителя ¹⁾	0,8	0,4	0,8	1,1	1,1	1,2	1,4	1,5
из них в сельской местности	0,9	0,5	0,8	1,1	1,0	0,9	0,9	0,9

¹⁾ За 2005-2010 гг. показатели рассчитаны с использованием численности населения с учетом итогов ВПН-2010.

9.3. ТЕАТРЫ

Годы	Число профессиональных театров (на конец года) - всего	в том числе			Численность зрителей, тыс. человек
		драмы	для детей и молодежи	кукол	
1970	2	1	-	1	292,7
1980	2	1	-	1	320,5
1990	2	1	-	1	217,4
1995	2	1	-	1	202,1
2000	3	1	1	1	184,1
2005	3	1	1	1	168,9
2008	3	1	1	1	164,0
2009	3	1	1	1	171,2
2010	3	1	1	1	181,4
2011	3	1	1	1	178,4
2012	4	1	2	1	203,0

9.4. МУЗЕИ

Годы	Число музеев (на конец года)	Число посетителей музеев, тыс.	Годы	Число музеев (на конец года)	Число посетителей музеев, тыс.
1970	3	57,9	2008	38	599,1
1980	6	330,2	2009	38	634,8
1990	19	469,2	2010	40	667,9
1995	20	437,5	2011	40	713,8
2000	21	400,7	2012	43	743,7
2005	28	567,7			

9.5. УЧРЕЖДЕНИЯ КУЛЬТУРНО-ДОСУГОВОГО ТИПА

(на конец года)

Годы	Число учреждений культурно-досугового типа - всего	в том числе		Годы	Число учреждений культурно-досугового типа - всего	в том числе	
		в городах и поселках городского типа	в сельской местности			в городах и поселках городского типа	в сельской местности
1970	1123	72	1051	2008	765	83	682
1980	1094	81	1013	2009	763	84	679
1990	966	84	882	2010	766	85	681
1995	880	100	780	2011	754	83	671
2000	808	94	714	2012	755	82	673
2005	759	79	680				

9.6. ОБЩЕДОСТУПНЫЕ БИБЛИОТЕКИ

(на конец года)

Годы	Число библиотек - всего	в том числе		Библиотечный фонд - всего, тыс. экз.	в том числе		Число экземпляров библиотечного фонда в среднем на 1000 человек населения ¹⁾		
		в городах и поселках городского типа	в сельской местности		в городах и поселках городского типа	в сельской местности	всего	в городах и поселках городского типа	в сельской местности
1970	730	159	571	7616,0	2854,0	4762,0	6040,6	6236,9	5928,8
1980	733	185	548	9113,6	4617,0	4496,6	6958,0	6403,6	7636,9
1990	765	201	564	11652,6	5814,8	5837,8	8335,3	6530,0	11502,8
1995	718	153	565	10526,6	5055,5	5471,1	7172,9	5354,3	10453,7
2000	694	142	552	11571,4	6368,0	5203,4	7678,6	6483,7	9914,7
2005	674	140	534	10883,4	5984,0	4899,4	7199,4	6032,2	9427,2
2008	671	136	535	10662,5	5827,7	4834,8	6986,1	5802,5	9263,6
2009	663	133	530	10667,9	5837,8	4830,1	6964,4	5781,5	9252,3
2010	662	131	531	10684,4	5770,9	4913,5	6972,5	5691,7	9477,3
2011	658	126	532	10598,3	5720,0	4878,3	6899,6	5605,8	9459,6
2012	654	122	532	10503,0	5686,2	4816,8	6815,8	5539,5	9362,2

¹⁾ За 2005-2010 гг. показатели рассчитаны с использованием численности населения с учетом итогов ВПН-2010.

9.7. ПОКАЗАТЕЛИ РАБОТЫ ОБЩЕДОСТУПНЫХ БИБЛИОТЕК

(на конец года)

	1995	2000	2005	2008	2009	2010	2011	2012
Библиотечный фонд - всего, тыс. экз.	10526,6	11571,4	10883,4	10662,5	10667,9	10684,4	10598,3	10503,0
в том числе:								
в городах и поселках городского типа	5055,5	6368,0	5984,0	5827,7	5837,8	5770,9	5720,0	5686,2
в сельской местности	5471,1	5203,4	4899,4	4834,8	4830,1	4913,5	4878,3	4816,8
Зарегистрировано пользователей - всего, тыс. человек	717,3	742,3	754,6	748,6	743,1	735,9	730,7	731,4
в том числе:								
в городах и поселках городского типа	374,7	406,7	433,0	429,4	425,0	411,5	406,5	410,4
в сельской местности	342,6	335,6	321,6	319,2	318,1	324,4	324,2	321,0
Выдано экземпляров - всего, тыс. экз.	15506,2	16384,3	17731,9	17902,6	17856,9	17708,7	17384,6	17103,2
в том числе:								
в городах и поселках городского типа	8486,1	9355,7	10978,5	11133,6	11066,3	10743,1	10410,5	10158,7
в сельской местности	7020,1	7028,6	6753,4	6769,0	6790,6	6947,8	6974,0	6944,4

КУЛЬТУРА, ОТДЫХ И ТУРИЗМ

Продолжение табл. 9.7

	1995	2000	2005	2008	2009	2010	2011	2012
Число экземпляров в среднем на одну библиотеку - всего, экз.	14661	16674	16148	15891	16090	16140	16107	16060
в городах и поселках городского типа	33042	44845	42743	42851	43893	44053	45397	46608
в сельской местности	9683	9426	9175	9037	9113	9253	9170	9054
Число экземпляров в среднем на одного пользователя - всего, экз.	14,7	15,6	14,4	14,2	14,4	14,5	14,5	14,4
в городах и поселках городского типа	13,5	15,7	13,8	13,6	13,7	14,0	14,1	13,9
в сельской местности	16,0	15,5	15,2	15,1	15,2	15,2	15,1	15,0
Численность зарегистрированных пользователей в среднем на одну библиотеку - всего, человек	999	1070	1120	1116	1121	1112	1110	1118
в городах и поселках городского типа	2449	2864	3093	3158	3196	3141	3226	3364
в сельской местности	606	608	602	597	600	611	609	604
Число выданных экземпляров в среднем на одного пользователя - всего, экз.	21,6	22,1	23,5	23,9	24,0	24,1	23,8	23,4
в городах и поселках городского типа	21,6	23,0	25,4	25,9	26,0	26,1	25,6	24,8
в сельской местности	20,5	20,9	21,0	21,2	21,4	21,4	21,5	21,6

9.8. САНАТОРНО-КУРОРТНЫЕ ОРГАНИЗАЦИИ И ОРГАНИЗАЦИИ ОТДЫХА¹⁾

	1990	1995	2000	2005	2008	2009	2010	2011	2012
Число санаторно-курортных организаций и организаций отдыха	53	54	31	25	24	24	24	22	23
В них коек (мест)	6800	5633	3421	3577	3543	3327	3267	3107	3260
Число санаториев и пансионатов с лечением	4	6	6	6	8	8	8	8	8
В них коек	555	795	920	1030	1770	1770	1788	1788	1788
Число санаториев-профилакториев	11	9	5	3	3	3	3	3	3
В них коек	982	1040	245	265	215	215	215	215	215
Число домов отдыха	3	2	2	2	-	-	-	-	-
В них мест	1049	570	610	600	-	-	-	-	-
Число баз отдыха	33	31	17	14	13	13	13	11	12
В них мест	3201	2619	1546	1682	1558	1342	1264	1104	1257
Туристские базы	2	6	1	-	-	-	-	-	-
В них мест	1013	609	100	-	-	-	-	-	-

¹⁾ С 2008 г. - без учета микропредприятий.

9.9. ДЕТСКИЕ ОЗДОРОВИТЕЛЬНЫЕ УЧРЕЖДЕНИЯ в 1995-2008 гг.

	1995	2000	2005	2006	2007	2008
Число детских оздоровительных учреждений - всего	752	822	996	980	986	984
в том числе:						
загородные	25	29	24	22	20	22
санаторного типа	4	3	7	4	4	4
для школьников с дневным пребыванием	513	573	522	512	571	567
профильные, оборонно-спортивные, оздоровительно-спортивные и другие	1	1	-	-	-	-
труда и отдыха	209	216	443	442	391	391
Численность детей, отдохнувших в них за лето - всего, тыс. человек	75,6	98,1	92,0	86,1	84,7	86,4
в том числе в учреждениях:						
загородных	15,4	18,6	11,9	11,2	10,6	11,0
санаторного типа	2,0	1,2	4,3	3,3	2,4	2,3
для школьников с дневным пребыванием	45,4	63,3	42,4	40,1	50,0	53,3
профильных, оборонно-спортивных, оздоровительно-спортивных и других	0,0	0,1	-	-	-	-
труда и отдыха	12,8	14,9	33,3	31,6	21,7	19,8

9.10. ДЕТСКИЕ ОЗДОРОВИТЕЛЬНЫЕ УЧРЕЖДЕНИЯ в 2009-2012 гг.

	2009	2010	2011	2012
Число детских оздоровительных учреждений - всего	771	867	836	830
в том числе:				
загородные стационарные лагеря	22	20	19	19
оздоровительные лагеря с дневным пребыванием детей в период каникул	617	538	526	516
детские санатории	4	-	-	-
санаторно-оздоровительные лагеря	3	4	4	4
лагеря труда и отдыха	125	305	287	290
палаточные	-	-	-	1
Численность детей, отдохнувших в них за лето - всего, тыс. человек	83,3	86,4	85,6	87,4
в том числе в учреждениях:				
загородных стационарных лагерях	10,8	11,4	12,2	12,2
оздоровительных лагерях с дневным пребыванием детей в период каникул	62,0	51,6	55,0	58,2
детских санаториях	1,2	-	-	-
санаторно-оздоровительных лагерях	2,5	3,5	2,9	2,7
лагерях труда и отдыха	6,9	19,9	15,5	14,1
палаточных	-	-	-	0,2

9.11. ГОСТИНИЦЫ И АНАЛОГИЧНЫЕ СРЕДСТВА РАЗМЕЩЕНИЯ¹⁾

(на конец года)

Годы	Число организаций	Их единовременная вместимость, мест	Годы	Число организаций	Их единовременная вместимость, мест
1970	26	1555	2008	42	2510
1980	37	2272	2009	42	2517
1990	32	2586	2010	47	2777
1995	41	2966	2011	37	2312
2000	33	2152	2012	38	2366
2005	38	2150			

¹⁾ До 1995 г. данные приведены без учета гостиниц и общежитий для приезжих, находившихся на балансе колхозов и совхозов.

9.12. ЧИСЛЕННОСТЬ ЛИЦ, РАЗМЕЩЕННЫХ В ГОСТИНИЦАХ, САНАТОРНО-КУРОРТНЫХ ОРГАНИЗАЦИЯХ И ОРГАНИЗАЦИЯХ ОТДЫХА¹⁾

(тысяч человек)

	1995	2000	2005	2008	2009	2010	2011	2012
Всего	...	165,2	174,7	210,0	169,9	201,6	157,1	166,8
в том числе:								
гостиницы и аналогичные средства размещения	...	105,6	101,6	125,4	103,0	135,1	97,3	102,6
санаторно-курортные организации и организации отдыха - всего	92,6	59,6	73,1	84,6	66,9	66,5	59,8	64,2
в том числе:								
санаторно-курортные организации	18,4	12,7	14,8	25,0	24,3	26,0	25,2	24,9
организации отдыха	35,6	27,8	58,3	59,6	42,6	40,5	34,6	39,3
туристские базы	38,6	19,1	-	-	-	-	-	-

¹⁾ С 2008 г. - без учета микропредприятий.

9.13. ОСНОВНЫЕ ПОКАЗАТЕЛИ ДЕЯТЕЛЬНОСТИ ТУРИСТСКИХ ФИРМ

	2005	2008	2009	2010	2011	2012
Число туристских фирм (на конец года) - всего	44	74	63	70	71	79
в том числе занимались:						
туроператорской деятельностью	5	2	6	7	2	2
турагентской деятельностью	39	71	55	63	54	65
туроператорской и турагентской деятельностью	-	-	-	-	15	12
только продвижением туров (путевок)	-	-	-	-	-	-
только экскурсионной деятельностью	-	1	2	-	-	-
Средняя численность работников (включая внешних совместителей и работников неспичного состава), человек	170	219	198	217	222	214
Число реализованных населению туристских путевок - всего	4812	16536	11155	13685	13151	15280
в том числе:						
по территории России	1705	4843	2660	2940	1644	2358
по зарубежным странам	3107	11693	8495	10745	11507	12922
Стоимость реализованных населению туристских путевок - всего, млн. руб.	155,6	566,3	378,2	484,9	566,5	728,0
в том числе:						
по территории России	30,2	67,9	38,7	46,4	37,7	41,2
по зарубежным странам	125,4	498,4	339,5	438,5	528,8	686,8

9.14. ЧИСЛО СПОРТИВНЫХ СООРУЖЕНИЙ

(на конец года)

Годы	Стадионы с трибунами на 1500 мест и более ¹⁾	Спортивные залы	Плавательные бассейны	Плоскостные спортивные сооружения (площадки и поля)
1990	30	587	73	...
1995	34	637	98	1983
2000	35	707	117	2095
2005	47	754	123	2786
2008	52	797	129	2985
2009	52	797	129	3009
2010	19	800	129	3088
2011	19	804	131	3152
2012	21	805	133	3268

¹⁾ 2008-2009 гг. - стадионы с трибунами (независимо от числа посадочных мест).**9.15. РАЗВИТИЕ МАССОВЫХ ВИДОВ СПОРТА**

(на конец года)

	Всего	в том числе по видам спорта								
		футбол	волейбол	баскетбол	легкая атлетика	плавание	лыжные гонки	настольный теннис	шахматы	спортивный туризм
Численность занимавшихся в спортивных секциях и группах - всего, тыс. человек										
2000	144,4	20,0	16,1	14,8	10,9	11,3	3,5	5,7	...	8,1
2005	192,0	27,2	22,1	15,4	12,9	10,8	3,0	7,3	6,9	7,7
2008	241,8	32,2	25,2	16,9	15,2	13,9	3,8	9,1	8,9	8,8
2009	242,4	32,1	24,3	16,6	15,5	14,7	3,9	9,0	8,6	8,8
2010	257,2	36,9	25,5	17,9	17,8	18,2	4,6	10,3	9,1	10,1
2011	273,0	39,9	26,2	18,3	18,5	19,3	5,9	11,1	9,0	10,1
2012	274,7	39,1	25,5	17,7	18,1	20,7	6,3	11,1	9,1	10,9
Из их числа: женщины										
2005	56,0	0,3	7,6	6,0	5,6	5,3	1,1	2,4	2,3	3,5
2008	75,1	0,6	9,8	6,7	7,0	6,9	1,5	3,3	3,3	4,2
2009	74,1	0,7	9,6	6,3	6,6	7,4	1,5	3,2	3,2	4,1
2010	77,3	0,9	10,0	7,1	7,5	9,2	1,7	3,3	3,3	4,3
2011	81,9	0,8	10,2	6,7	7,8	9,8	2,2	3,6	3,2	4,4
2012	84,1	0,8	10,2	6,7	7,7	10,7	2,5	3,4	3,3	4,7

Методологические пояснения

В показатели по *театрам* не включены данные по народным любительским театрам.

К числу *учреждений культурно-досугового типа* отнесены клубы, дворцы и дома культуры, центры культуры и досуга и другие виды досуговых учреждений, ориентированные на культурные интересы различных социально-демографических категорий населения.

К числу *общедоступных* (публичных) *библиотек* отнесены библиотеки, имеющие универсальные книжные фонды и удовлетворяющие массовые запросы населения на литературу. При организациях, учреждениях, образовательных учреждениях среднего и высшего профессионального образования имеются также научные, учебные, технические и другие специальные библиотеки. Учет таких библиотек осуществляется путем проведения переписей, последняя проведена в 2010 году.

Санатории и пансионаты с лечением - лечебно-профилактические организации, оснащенные койками и обеспечивающие больным за определенный промежуток времени реабилитационное лечение, главным образом на основе использования целебных свойств природных лечебных факторов (климата, минеральных вод, лечебных грязей и других). Все они специализированные и могут быть одно- или многопрофильные.

Санатории-профилактории - лечебно-профилактические организации, оснащенные койками, действующие при организациях, обеспечивающие лечебно-оздоровительные мероприятия работникам без отрыва от производства, в свободное от работы время.

Дома отдыха, базы отдыха и другие организации отдыха - организации, предназначенные для отдыха, в которых отдыхающим на определенный срок обеспечены размещение и питание или только размещение. Такие организации могут функционировать в течение круглого года (круглогодичные) или в течение сезона (сезонные).

Туристские базы - организации, предназначенные для отдыха, в которых отдыхающим на определенный срок обеспечены размещение и питание или только размещение, а также туристско-экскурсионное обслуживание.

Гостиницы и аналогичные средства размещения - организации, предоставляющие помещение для временного проживания (гостиницы, мотель, пансионат, общежитие для приезжих).

Под *туристской деятельностью* понимается туроператорская и турагентская деятельность, а также иная деятельность по организации путешествий.

Туроператорская деятельность - деятельность по формированию, продвижению и реализации туристского продукта, осуществляемая юридическим лицом или индивидуальным предпринимателем.

Турагентская деятельность - деятельность по продвижению и реализации туристского продукта, осуществляемая юридическим лицом или индивидуальным предпринимателем.

Туристская путевка - документ, содержащий условия путешествия, подтверждающий факт оплаты туристского продукта и являющийся бланком строгой отчетности.

Турист - лицо, посещающее страну (место) временного пребывания в лечебно-оздоровительных, рекреационных, познавательных, физкультурно-спортивных, профессионально-деловых, религиозных и иных целях без занятия деятельностью, связанной с получением дохода от источников в стране (месте) временного пребывания, на период от 24 часов до 6 месяцев подряд или осуществляющее не менее одной ночевки в стране (месте) временного пребывания.

К численности занимающихся в спортивных секциях и группах отнесены занимающиеся всех возрастных категорий в спортивных школах всех видов; секциях, группах, кружках при образовательных учреждениях; спортивных клубах учреждений, организаций; физкультурно-спортивных клубах по месту жительства и др.

ПРАВОНАРУШЕНИЯ

10

ПРАВОНАРУШЕНИЯ

10.1. Число зарегистрированных преступлений по видам	215
10.2. Число зарегистрированных преступлений на 100 000 человек населения (график).....	215
10.3. Состав лиц, совершивших преступления	216
10.4. Число преступлений, совершенных отдельными категориями лиц	216
10.5. Число преступлений, сопряженных с насильственными действиями в отношении потерпевших.....	217
10.6. Число лиц, потерпевших от преступных посягательств	217
10.7. Число несовершеннолетних, потерпевших от преступных посягательств	217
10.8. Число осужденных по приговорам судов, вступившим в законную силу, по отдельным видам преступлений	218
10.9. Число осужденных в возрасте до 30 лет по отдельным видам преступлений.....	218
10.10. Состав осужденных	219
10.11. Распределение осужденных по основным мерам наказания, назначенным судами	219
Методологические пояснения.....	220

10.1. ЧИСЛО ЗАРЕГИСТРИРОВАННЫХ ПРЕСТУПЛЕНИЙ ПО ВИДАМ

	1995	2000	2005	2008	2009	2010	2011	2012
Зарегистрировано преступлений - всего	16517	19907	25243	19138	19985	16842	15895	14888
из них:								
убийство и покушение на убийство	158	145	166	101	85	84	85	66
умышленное причинение тяжкого вреда здоровью	441	317	314	232	206	196	192	211
изнасилование и покушение на изнасилование	83	47	53	33	21	11	16	27
грабеж	454	590	1841	789	767	746	581	547
разбой	128	170	290	121	106	98	58	74
кража	8126	9316	11463	6864	6810	6696	6730	6579
преступления, связанные с незаконным оборотом наркотиков	497	1072	1429	1659	1838	1514	1110	1113
нарушения правил дорожного движения и эксплуатации транспортных средств	508	588	338	281	318	286	327	341
из них повлекшие по неосторожности смерть человека, двух или более лиц	136	148	192	158	126	104	127	137
взяточничество	48	92	78	139	132	55	79	91

В 2012 г. в сфере экономики зарегистрировано 1078 преступлений, из них 66 совершены в крупном и особо крупном размере.

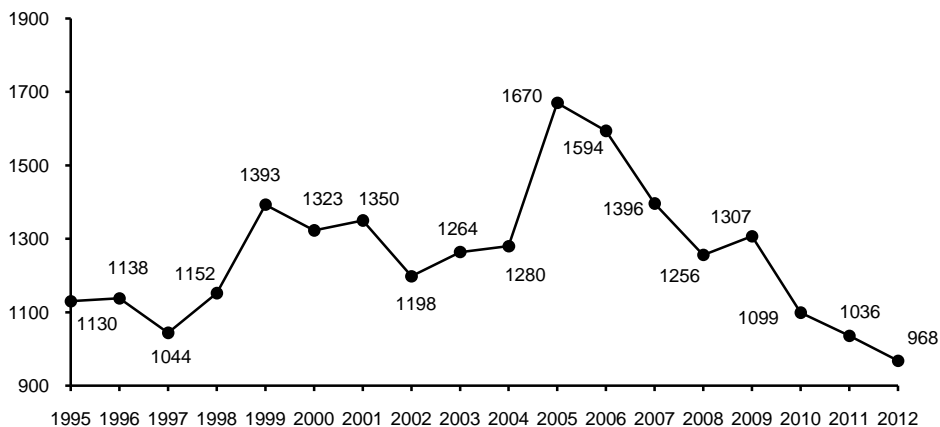
10.2. ЧИСЛО ЗАРЕГИСТРИРОВАННЫХ ПРЕСТУПЛЕНИЙ на 100 000 человек населения¹⁾

¹⁾ За 2003-2010 гг. показатель рассчитан с использованием численности населения с учетом итогов ВПН-2010.

ПРАВОНАРУШЕНИЯ

10.3. СОСТАВ ЛИЦ, СОВЕРШИВШИХ ПРЕСТУПЛЕНИЯ

(человек)

	1995	2000	2005	2008	2009	2010	2011	2012
Выявлено лиц, совершивших преступления - всего	10595	11944	10066	9970	9548	7871	7549	6854
из них:								
по полу								
мужчины	9022	10067	8905	8700	8262	6852	6664	6026
женщины	1573	1877	1161	1270	1286	1019	885	828
по возрасту во время совершения преступления, лет								
14-15	424	273	292	169	120	88	85	102
16-17	835	833	739	487	332	294	294	234
18-24	2195	2989	2724	2405	2238	1817	1699	1476
25-29	1612	1893	1653	1730	1706	1521	1448	1346
30-49 ¹⁾	5529	5008	3800	4081	4109	3349	3223	3002
50 и старше		948	858	1098	1041	802	800	694
по занятию на момент совершения преступления								
рабочие	3155	3609	2196	2268	2039	1553	1374	1334
работники сельского хозяйства	...	310	114	184	189	101	66	42
служащие	535	520	470	420	425	244	210	225
фермеры	...	-	4	7	3	4	3	-
частные предприниматели	108	210	48	230	217	131	109	121
учащиеся, студенты	781	694	926	568	430	346	349	347
лица без постоянного источника дохода	4368	6032	6021	6154	6117	5357	5253	4638
другие категории лиц	1648	569	287	135	128	135	185	147

¹⁾ 1995 г. - 30 лет и старше.**10.4. ЧИСЛО ПРЕСТУПЛЕНИЙ, СОВЕРШЕННЫХ ОТДЕЛЬНЫМИ КАТЕГОРИЯМИ ЛИЦ**

	1995	2000	2005	2008	2009	2010	2011	2012
Число преступлений, совершенных:								
несовершеннолетними или при их соучастии	1295	1366	1119	792	508	371	366	360
лицами, ранее совершавшими преступления	4101	5221	4472	6037	5869	5315	4571	4006
в группе	2319	3331	1706	1393	1226	1207	830	712
в том числе организованной	...	251	298	402	318	319	84	101
в состоянии алкогольного опьянения	3686	3214	2345	1350	1321	1467	1272	1835

ПРАВОНАРУШЕНИЯ

10.5. ЧИСЛО ПРЕСТУПЛЕНИЙ, СОПРЯЖЕННЫХ С НАСИЛЬСТВЕННЫМИ ДЕЙСТВИЯМИ В ОТНОШЕНИИ ПОТЕРПЕВШИХ

	2005	2008	2009	2010	2011	2012
Число преступлений, по которым имелись потерпевшие - всего	4728	3566	3331	2710	2524	2280
из них преступления, по которым потерпевшими были:						
женщины	1943	1510	1468	1167	1080	957
несовершеннолетние ¹⁾	652	409	319	324	310	274

¹⁾ В число несовершеннолетних включаются все лица женского и мужского пола в возрасте до 17 лет включительно.

10.6. ЧИСЛО ЛИЦ, ПОТЕРПЕВШИХ ОТ ПРЕСТУПНЫХ ПОСЯГАТЕЛЬСТВ

(человек)

Годы	Число лиц, потерпевших от преступных посягательств		из них в результате преступных посягательств			
			погибли		получили тяжкий вред здоровью	
	женщины	мужчины	женщины	мужчины	женщины	мужчины
2005	8158	12017	103	358	44	263
2008	5132	7562	129	213	76	261
2009	5333	6300	66	200	117	277
2010	5570	6327	87	179	125	286
2011	5387	6293	78	180	114	298
2012	4846	8133	74	237	80	395

10.7. ЧИСЛО НЕСОВЕРШЕННОЛЕТНИХ¹⁾, ПОТЕРПЕВШИХ ОТ ПРЕСТУПНЫХ ПОСЯГАТЕЛЬСТВ

(человек)

	2005	2008	2009	2010	2011	2012
Всего	1392	832	706	774	695	582
из них:						
погибли	11	12	16	30	23	18
получили тяжкий вред здоровью	15	22	35	29	42	35

¹⁾ В число несовершеннолетних включаются все лица женского и мужского пола в возрасте до 17 лет включительно.

ПРАВОНАРУШЕНИЯ

**10.8. ЧИСЛО ОСУЖДЕННЫХ ПО ПРИГОВОРАМ СУДОВ, ВСТУПИВШИМ
В ЗАКОННУЮ СИЛУ, ПО ОТДЕЛЬНЫМ ВИДАМ ПРЕСТУПЛЕНИЙ**

(человек)

	2000	2005	2008	2009	2010	2011	2012
Число осужденных - всего	8431	5489	7988	7771	6986	6696	6028
из них за преступления:							
убийство	120	103	101	77	56	61	46
умышленное причинение тяжкого вреда здоровью	233	247	204	177	154	162	176
изнасилование	44	26	33	28	11	16	19
разбой	136	185	96	107	70	77	78
грабеж	299	441	426	394	341	312	255
кража	4944	1937	2912	2651	2443	2447	2075
незаконные действия и нарушение правил обращения с наркотическими веществами и психотропными средствами	423	450	475	452	474	542	535
нарушения правил дорожного движения и эксплуатации транспортных средств, повлекшие по неосторожности смерть человека, двух или более лиц	62	46	85	69	62	56	87

**10.9. ЧИСЛО ОСУЖДЕННЫХ В ВОЗРАСТЕ до 30 лет
ПО ОТДЕЛЬНЫМ ВИДАМ ПРЕСТУПЛЕНИЙ**

(человек)

	2000	2005	2008	2009	2010	2011	2012
Число осужденных - всего	4661	3064	4149	3904	3462	3193	2863
в том числе за преступления:							
против собственности	3396	2052	2644	2373	2098	1988	1765
из них кражи	2796	1200	1709	1523	1386	1362	1188
убийство	57	45	39	38	21	18	16
умышленное причинение тяжкого вреда здоровью	104	111	100	87	62	72	69
изнасилование	32	23	29	23	7	9	12
незаконные действия и нарушение правил обращения с наркотическими веществами и психотропными средствами	276	204	202	195	231	220	219

ПРАВОНАРУШЕНИЯ

10.10. СОСТАВ ОСУЖДЕННЫХ

(в процентах)

	2000	2005	2008	2009	2010	2011	2012
Осуждено - всего	100	100	100	100	100	100	100
из них в возрасте, лет:							
14-17	10,4	9,2	5,8	4,2	3,7	3,9	3,4
18-24	29,6	29,5	28,4	27,5	26,0	24,7	24,4
25-29	15,3	17,1	17,8	18,5	19,8	19,1	19,7
30-49	39,2	38,2	39,3	41,2	42,1	43,5	44,1
50 и старше	5,5	6,0	8,7	8,6	8,3	8,8	8,4
Из общего числа осужденных:							
женщины	12,2	9,5	11,9	12,3	13,2	11,3	11,4
мужчины	87,8	90,5	88,1	87,7	86,8	88,7	88,6
ранее судимые, включая лиц, имевших снятые и погашенные судимости	18,2	28,8	23,9	27,4	27,6	31,2	30,9
трудоспособные лица без определенных занятий	43,9	60,0	54,8	57,2	58,8	63,1	63,1

**10.11. РАСПРЕДЕЛЕНИЕ ОСУЖДЕННЫХ ПО ОСНОВНЫМ МЕРАМ
НАКАЗАНИЯ, НАЗНАЧЕННЫМ СУДАМИ**

(в процентах)

	2000	2005	2008	2009	2010	2011	2012
Осуждено - всего	100	100	100	100	100	100	100
в том числе по мерам наказания:							
лишение свободы	21,9	40,0	25,0	19,0	17,7	20,1	20,8
исправительные работы без лишения свободы	6,0	11,7	14,0	11,4	8,4	8,6	15,9
условное осуждение к лишению свободы и к иным мерам	43,5	22,2	5,9	1,3	0,7	0,4	0,1
штраф	7,5	12,7	28,1	34,4	32,7	29,1	25,9
другие меры наказания	21,1	13,4	27,0	33,6	40,5	41,8	37,3

Методологические пояснения

Преступность - социально-правовое явление, включающее преступления, совершенные на конкретной территории в течение определенного периода времени, и характеризующееся количественными и качественными показателями.

Преступление - виновно совершенное общественно опасное деяние, запрещенное Уголовным кодексом Российской Федерации под угрозой наказания.

Зарегистрированное преступление - выявленное и официально взятое на учет органами внутренних дел общественно опасное деяние, предусмотренное уголовным законодательством.

Грабеж - открытое хищение чужого имущества.

Разбой - нападение в целях хищения чужого имущества, совершенное с применением насилия, опасного для жизни или здоровья, либо с угрозой применения такого насилия.

Кража - тайное хищение чужого имущества.

Лица, совершившие преступления - официально взятые на учет лица, на которых заведены уголовные дела.

Преступность несовершеннолетних - совокупность преступлений, совершенных подростками, которым ко времени совершения преступления исполнилось четырнадцать, но не исполнилось восемнадцати лет.

Осужденные - лица, в отношении которых судами вынесены обвинительные приговоры, вступившие в законную силу.

Состав осужденных - распределение общего числа осужденных по полу, возрасту, мерам наказания, назначенным судами.

Лишение свободы заключается в изоляции осужденного от общества путем направления его в колонию-поселение или помещения в исправительную колонию общего, строгого или особого режима либо в тюрьму. Лица, осужденные к лишению свободы, не достигшие к моменту вынесения судом приговора восемнадцатилетнего возраста, помещаются в воспитательные колонии.

В таблицах 10.1, 10.3-10.7, диаграмме 10.2 приведены данные УМВД России по Белгородской области, таблицах 10.8-10.11 - данные управления Судебного департамента при Верховном Суде Российской Федерации в Белгородской области.

ПРОИЗВОДСТВО И ИСПОЛЬЗОВАНИЕ ВАЛОВОГО РЕГИОНАЛЬНОГО ПРОДУКТА, ОСНОВНЫЕ ФОНДЫ

*Производство и
использование валового
регионального продукта*

Основные фонды

**ПРОИЗВОДСТВО И ИСПОЛЬЗОВАНИЕ ВАЛОВОГО РЕГИОНАЛЬНОГО
ПРОДУКТА**

11.1. Объем и динамика валового регионального продукта	224
11.2. Счет производства	224
11.3. Счет образования доходов	224
11.4. Структура валового регионального продукта по видам первичных доходов (диаграмма) ...	225
11.5. Счет производства по видам экономической деятельности в 2005 г.	225
11.6. Счет производства по видам экономической деятельности в 2006 г.	226
11.7. Счет производства по видам экономической деятельности в 2007 г.	227
11.8. Счет производства по видам экономической деятельности в 2008 г.	228
11.9. Счет производства по видам экономической деятельности в 2009 г.	229
11.10. Счет производства по видам экономической деятельности в 2010 г.	230
11.11. Счет производства по видам экономической деятельности в 2011 г.	231
11.12. Выпуск по видам экономической деятельности и секторам в 2005 г.	232
11.13. Выпуск по видам экономической деятельности и секторам в 2006 г.	233
11.14. Выпуск по видам экономической деятельности и секторам в 2007 г.	234
11.15. Выпуск по видам экономической деятельности и секторам в 2008 г.	235
11.16. Выпуск по видам экономической деятельности и секторам в 2009 г.	236
11.17. Выпуск по видам экономической деятельности и секторам в 2010 г.	237
11.18. Выпуск по видам экономической деятельности и секторам в 2011 г.	238
11.19. Валовая добавленная стоимость по видам экономической деятельности и секторам в 2005 г.	239
11.20. Валовая добавленная стоимость по видам экономической деятельности и секторам в 2006 г.	240
11.21. Валовая добавленная стоимость по видам экономической деятельности и секторам в 2007 г.	241
11.22. Валовая добавленная стоимость по видам экономической деятельности и секторам в 2008 г.	242
11.23. Валовая добавленная стоимость по видам экономической деятельности и секторам в 2009 г.	243
11.24. Валовая добавленная стоимость по видам экономической деятельности и секторам в 2010 г.	244
11.25. Валовая добавленная стоимость по видам экономической деятельности и секторам в 2011 г.	245
11.26. Индексы физического объема выпуска по видам экономической деятельности	246
11.27. Индексы физического объема валовой добавленной стоимости по видам экономической деятельности	246
11.28. Расходы на конечное потребление и фактическое конечное потребление	247
11.29. Валовое накопление основного капитала	247

ОСНОВНЫЕ ФОНДЫ

11.30. Основные фонды	248
11.31. Основные фонды по формам собственности	248
11.32. Ввод в действие основных фондов, коэффициенты обновления, выбытия и степень износа основных фондов	249
11.33. Основные фонды по видам экономической деятельности	249
11.34. Основные фонды по отдельным видам экономической деятельности	251

11.35. Темпы роста (снижения) объема основных фондов по видам экономической деятельности	525
11.36. Коэффициенты обновления и выбытия основных фондов по видам экономической деятельности	253
11.37. Степень износа основных фондов по видам экономической деятельности	254
11.38. Состояние отдельных видов основных фондов коммерческих организаций	254
11.39. Ввод в действие основных фондов по видам экономической деятельности	256
11.40. Показатели баланса основных фондов в 2012 г.	257
Методологические пояснения.....	258

ПРОИЗВОДСТВО И ИСПОЛЬЗОВАНИЕ ВАЛОВОГО РЕГИОНАЛЬНОГО ПРОДУКТА

11.1. ОБЪЕМ И ДИНАМИКА ВАЛОВОГО РЕГИОНАЛЬНОГО ПРОДУКТА

	1995	2000	2005	2008	2009	2010	2011
Валовой региональный продукт (в текущих основных ценах), млн. руб. (1995 г. - млрд. руб.)	11507	42075	144988	317656	304345	398361	511663
Валовой региональный продукт (в постоянных ценах), в процентах к предыдущему году	99,6	113,5	107,4	112,3	101,5	109,8	111,0
Индекс-дефлятор ВРП, в процентах к предыдущему году	267,7	115,4	119,7	119,9	94,4	118,8	115,7

11.2. СЧЕТ ПРОИЗВОДСТВА

(в текущих ценах; миллионов рублей; 1995 г. - млрд. руб.)

	1995	2000	2005	2008	2009	2010	2011
Ресурсы							
Выпуск в основных ценах	23238	92011	299579	687996	655353	836220	1024075
Всего	23238	92011	299579	687996	655353	836220	1024075
Использование							
Промежуточное потребление	11731	49936	154591	370340	351008	437859	512412
Валовой региональный продукт в основных ценах	11507	42075	144988	317656	304345	398361	511663
Всего	23238	92011	299579	687996	655353	836220	1024075

Производство валового регионального продукта на душу населения¹⁾ составило (в текущих основных ценах): в 1995 г. - 7875,1 тыс. руб., в 2000 г. - 27969,5 руб., в 2005 г. - 95911,2, в 2006 г. - 118211,4, в 2007 г. - 156225,1, в 2008 г. - 208548,1, в 2009 г. - 199046,1, в 2010 г. - 260015,6 руб., в 2011 г. - 333502,0 руб.

¹⁾ За 2005-2010 гг. показатель рассчитан с использованием численности населения с учетом итогов ВПН-2010.

11.3. СЧЕТ ОБРАЗОВАНИЯ ДОХОДОВ

(в текущих ценах; миллионов рублей)

	2000	2005	2008	2009	2010	211
Ресурсы						
Валовой региональный продукт в основных ценах	42075	144988	317656	304345	398361	511663
Всего	42075	144988	317656	304345	398361	511663
Использование						
Оплата труда наемных работников	15225	49301	105445	111040	125374	149587
Другие чистые налоги на производство	2704	2640	5255	6746	7734	8912
Валовая прибыль экономики и валовые смешанные доходы	24146	93047	206956	186559	265253	353164
Всего	42075	144988	317656	304345	398361	511663

11.4. СТРУКТУРА ВАЛОВОГО РЕГИОНАЛЬНОГО ПРОДУКТА ПО ВИДАМ ПЕРВИЧНЫХ ДОХОДОВ

(в текущих ценах)



11.5. СЧЕТ ПРОИЗВОДСТВА ПО ВИДАМ ЭКОНОМИЧЕСКОЙ ДЕЯТЕЛЬНОСТИ в 2005 г.

(в текущих ценах; миллионов рублей)

	Использование		
	Ресурсы выпуск в основных ценах	промежуточное потребле- ние	валовая добавленная стоимость
Сельское хозяйство, охота и лесное хозяйство	38384	21586	16798
Рыболовство, рыбоводство	114	60	54
Добыча полезных ископаемых	44316	12596	31720
Обрабатывающие производства	105786	72144	33642
Производство и распределение электроэнергии, газа и воды	13075	8297	4778
Строительство	20507	10990	9517
Оптовая и розничная торговля; ремонт автотранспортных средств, мотоциклов, бытовых изделий и предметов личного пользования	29063	9392	19671
Гостиницы и рестораны	1558	735	823
Транспорт и связь	18647	9227	9420

ПРОИЗВОДСТВО И ИСПОЛЬЗОВАНИЕ ВАЛОВОГО РЕГИОНАЛЬНОГО ПРОДУКТА,
ОСНОВНЫЕ ФОНДЫ

Продолжение табл. 11.5

	<i>Ресурсы</i>	<i>Использование</i>	
	<i>выпуск в основных ценах</i>	<i>промежуточное потребление</i>	<i>валовая добавленная стоимость</i>
Операции с недвижимым имуществом, аренда и предоставление услуг	8685	3034	5651
Государственное управление и обеспечение военной безопасности; социальное страхование	5786	1623	4163
Образование	5398	1531	3867
Здравоохранение и предоставление социальных услуг	6277	2643	3634
Предоставление прочих коммунальных, социальных и персональных услуг	1983	733	1250
Итого в основных ценах	299579	154591	144988
Валовой региональный продукт в основных ценах	-	-	144988

**11.6. СЧЕТ ПРОИЗВОДСТВА ПО ВИДАМ ЭКОНОМИЧЕСКОЙ ДЕЯТЕЛЬНОСТИ
в 2006 г.**

(в текущих ценах; миллионов рублей)

	<i>Ресурсы</i>	<i>Использование</i>	
	<i>выпуск в основных ценах</i>	<i>промежуточное потребление</i>	<i>валовая добавленная стоимость</i>
Сельское хозяйство, охота и лесное хозяйство	46826	27491	19335
Рыболовство, рыбоводство	193	107	86
Добыча полезных ископаемых	46930	14615	32315
Обрабатывающие производства	135978	90401	45577
Производство и распределение электроэнергии, газа и воды	18083	11364	6719
Строительство	27566	15051	12515
Оптовая и розничная торговля; ремонт автотранспортных средств, мотоциклов, бытовых изделий и предметов личного пользования	36740	12424	24316
Гостиницы и рестораны	1820	862	958
Транспорт и связь	21295	10557	10738
Операции с недвижимым имуществом, аренда и предоставление услуг	12542	4498	8044
Государственное управление и обеспечение военной безопасности; социальное страхование	8718	1976	6742
Образование	6851	1925	4926
Здравоохранение и предоставление социальных услуг	8562	3434	5128
Предоставление прочих коммунальных, социальных и персональных услуг	2504	1057	1447
Итого в основных ценах	374608	195762	178846
Валовой региональный продукт в основных ценах	-	-	178846

ПРОИЗВОДСТВО И ИСПОЛЬЗОВАНИЕ ВАЛОВОГО РЕГИОНАЛЬНОГО ПРОДУКТА,
ОСНОВНЫЕ ФОНДЫ

**11.7. СЧЕТ ПРОИЗВОДСТВА ПО ВИДАМ ЭКОНОМИЧЕСКОЙ ДЕЯТЕЛЬНОСТИ
в 2007 г.**

(в текущих ценах; миллионов рублей)

	<i>Ресурсы</i>		<i>Использование</i>	
	<i>выпуск в основных ценах</i>	<i>промежуточ- ное потреб- ление</i>	<i>валовая добавленная стоимость</i>	
Сельское хозяйство, охота и лесное хозяйство	67261	39720	27541	
Рыболовство, рыбоводство	197	94	103	
Добыча полезных ископаемых	65659	19219	46440	
Обрабатывающие производства	183866	129386	54480	
Производство и распределение электроэнергии, газа и воды	18801	10996	7804	
Строительство	42218	23203	19015	
Оптовая и розничная торговля; ремонт авто-транспортных средств, мотоциклов, бытовых изделий и предметов личного пользования	52010	20870	31139	
Гостиницы и рестораны	2116	972	1144	
Транспорт и связь	27484	11927	15556	
Операции с недвижимым имуществом, аренда и предоставление услуг	16576	5677	10898	
Государственное управление и обеспечение военной безопасности; социальное страхование	11070	2445	8625	
Образование	8421	2487	5935	
Здравоохранение и предоставление социальных услуг	10566	4123	6442	
Предоставление прочих коммунальных, социальных и персональных услуг	3553	1662	1890	
Итого в основных ценах	509796	272783	237013	
Валовой региональный продукт в основных ценах	-	-	237013	

ПРОИЗВОДСТВО И ИСПОЛЬЗОВАНИЕ ВАЛОВОГО РЕГИОНАЛЬНОГО ПРОДУКТА,
ОСНОВНЫЕ ФОНДЫ

**11.8. СЧЕТ ПРОИЗВОДСТВА ПО ВИДАМ ЭКОНОМИЧЕСКОЙ ДЕЯТЕЛЬНОСТИ
в 2008 г.**

(в текущих ценах; миллионов рублей)

	<i>Ресурсы</i>		<i>Использование</i>	
	<i>выпуск в основных ценах</i>	<i>промежуточ- ное потреб- ление</i>	<i>валовая добавленная стоимость</i>	
Сельское хозяйство, охота и лесное хозяйство	101275	62750	38524	
Рыболовство, рыбоводство	193	71	122	
Добыча полезных ископаемых	84606	26124	58482	
Обрабатывающие производства	244019	171666	72354	
Производство и распределение электроэнергии, газа и воды	23153	13210	9943	
Строительство	59075	30733	28342	
Оптовая и розничная торговля; ремонт автотранспортных средств, мотоциклов, бытовых изделий и предметов личного пользования	66754	23625	43129	
Гостиницы и рестораны	3304	1441	1863	
Транспорт и связь	33363	15102	18261	
Операции с недвижимым имуществом, аренда и предоставление услуг	21691	6324	15367	
Государственное управление и обеспечение военной безопасности; социальное страхование	20230	7747	12483	
Образование	11352	3620	7731	
Здравоохранение и предоставление социальных услуг	14023	5411	8612	
Предоставление прочих коммунальных, социальных и персональных услуг	4959	2516	2443	
Итого в основных ценах	687996	370340	317656	
Валовой региональный продукт в основных ценах	-	-	317656	

ПРОИЗВОДСТВО И ИСПОЛЬЗОВАНИЕ ВАЛОВОГО РЕГИОНАЛЬНОГО ПРОДУКТА,
ОСНОВНЫЕ ФОНДЫ

**11.9. СЧЕТ ПРОИЗВОДСТВА ПО ВИДАМ ЭКОНОМИЧЕСКОЙ ДЕЯТЕЛЬНОСТИ
в 2009 г.**

(в текущих ценах; миллионов рублей)

	<i>Ресурсы</i>		<i>Использование</i>	
	<i>выпуск в основных ценах</i>	<i>промежуточ- ное потреб- ление</i>	<i>валовая добавленная стоимость</i>	
Сельское хозяйство, охота и лесное хозяйство	127767	78361	49406	
Рыболовство, рыбоводство	203	73	130	
Добыча полезных ископаемых	47492	21827	25665	
Обрабатывающие производства	218407	155089	63318	
Производство и распределение электроэнергии, газа и воды	27973	15233	12740	
Строительство	43661	20678	22984	
Оптовая и розничная торговля; ремонт автотранспортных средств, мотоциклов, бытовых изделий и предметов личного пользования	74185	21825	52361	
Гостиницы и рестораны	3483	1443	2040	
Транспорт и связь	33527	13379	20148	
Финансовая деятельность	1593	659	933	
Операции с недвижимым имуществом, аренда и предоставление услуг	25907	6853	19053	
Государственное управление и обеспечение военной безопасности; социальное страхование	16658	4137	12521	
Образование	13979	3710	10269	
Здравоохранение и предоставление социальных услуг	15234	5426	9808	
Предоставление прочих коммунальных, социальных и персональных услуг	5284	2315	2969	
Итого в основных ценах	655353	351008	304345	
Валовой региональный продукт в основных ценах	-	-	304345	

ПРОИЗВОДСТВО И ИСПОЛЬЗОВАНИЕ ВАЛОВОГО РЕГИОНАЛЬНОГО ПРОДУКТА,
ОСНОВНЫЕ ФОНДЫ

**11.10. СЧЕТ ПРОИЗВОДСТВА ПО ВИДАМ ЭКОНОМИЧЕСКОЙ
ДЕЯТЕЛЬНОСТИ в 2010 г.**

(в текущих ценах; миллионов рублей)

	<i>Ресурсы</i>		<i>Использование</i>	
	<i>выпуск в основных ценах</i>	<i>промежуточ- ное потреб- ление</i>	<i>валовая добавленная стоимость</i>	
Сельское хозяйство, охота и лесное хозяйство	141000	91209	49791	
Рыболовство, рыбоводство	324	126	198	
Добыча полезных ископаемых	94975	28203	66772	
Обрабатывающие производства	272240	195036	77204	
Производство и распределение электроэнергии, газа и воды	41601	22561	19040	
Строительство	62839	28928	33911	
Оптовая и розничная торговля; ремонт авто- транспортных средств, мотоциклов, бытовых изделий и предметов личного пользования	87841	25879	61961	
Гостиницы и рестораны	3504	1472	2032	
Транспорт и связь	44276	16616	27660	
Финансовая деятельность	1434	479	955	
Операции с недвижимым имуществом, аренда и предоставление услуг	29907	8497	21410	
Государственное управление и обеспечение военной безопасности; социальное страхование	19781	6423	13359	
Образование	14257	3891	10367	
Здравоохранение и предоставление социальных услуг	16270	5941	10329	
Предоставление прочих коммунальных, социаль- ных и персональных услуг	5969	2598	3372	
Итого в основных ценах	836220	437858	398361	
Валовой региональный продукт в основных ценах	-	-	398361	

ПРОИЗВОДСТВО И ИСПОЛЬЗОВАНИЕ ВАЛОВОГО РЕГИОНАЛЬНОГО ПРОДУКТА,
ОСНОВНЫЕ ФОНДЫ

**11.11. СЧЕТ ПРОИЗВОДСТВА ПО ВИДАМ ЭКОНОМИЧЕСКОЙ
ДЕЯТЕЛЬНОСТИ в 2011 г.**

(в текущих ценах; миллионов рублей)

	<i>Ресурсы</i>		<i>Использование</i>	
	<i>выпуск в основных ценах</i>	<i>промежуточ- ное потреб- ление</i>	<i>валовая добавленная стоимость</i>	
Сельское хозяйство, охота и лесное хозяйство	175482	97776	77706	
Рыболовство, рыбоводство	387	149	238	
Добыча полезных ископаемых	138168	32299	105869	
Обрабатывающие производства	321783	229933	91850	
Производство и распределение электроэнергии, газа и воды	38496	18993	19504	
Строительство	94291	46395	47897	
Оптовая и розничная торговля; ремонт авто- транспортных средств, мотоциклов, бытовых изделий и предметов личного пользования	101331	32189	69142	
Гостиницы и рестораны	3553	1552	2001	
Транспорт и связь	46427	18451	27976	
Финансовая деятельность	1506	548	958	
Операции с недвижимым имуществом, аренда и предоставление услуг	34353	10348	24004	
Государственное управление и обеспечение военной безопасности; социальное страхование	24457	8550	15907	
Образование	16154	4504	11650	
Здравоохранение и предоставление социальных услуг	20581	7823	12758	
Предоставление прочих коммунальных, социаль- ных и персональных услуг	7105	2903	4202	
Итого в основных ценах	1024075	512412	511663	
Валовой региональный продукт в основных ценах			511663	

ПРОИЗВОДСТВО И ИСПОЛЬЗОВАНИЕ ВАЛОВОГО РЕГИОНАЛЬНОГО ПРОДУКТА,
ОСНОВНЫЕ ФОНДЫ

**11.12 ВЫПУСК ПО ВИДАМ ЭКОНОМИЧЕСКОЙ ДЕЯТЕЛЬНОСТИ
И СЕКТОРАМ в 2005 г.**

(в текущих ценах; миллионов рублей)

	<i>Нефинан- совые корпорации</i>	<i>Государст- венное управление</i>	<i>Домашние хозяйства</i>	<i>Некоммер- ческие организа- ции, обслу- живающие домашние хозяйства</i>	<i>Итого по секторам</i>
Сельское хозяйство, охота и лесное хозяйство	27319	125	10940	-	38384
Рыболовство, рыбоводство	67	-	46	-	114
Добыча полезных ископаемых	44316	-	1	-	44316
Обрабатывающие производства	103328	-	2457	-	105786
Производство и распределе- ние электроэнергии, газа и воды	13075	-	0,0	-	13075
Строительство	18537	-	1970	-	20507
Оптовая и розничная торгов- ля; ремонт автотранспортных средств, мотоциклов, быто- вых изделий и предметов личного пользования	20061	-	9002	-	29063
Гостиницы и рестораны	1235	-	253	69	1558
Транспорт и связь	17324	-	1323	-	18647
Операции с недвижимым имуществом, аренда и предоставление услуг	6588	434	1661	3	8685
Государственное управле- ние и обеспечение военной безопасности; социальное страхование	-	5786	-	-	5786
Образование	1322	3980	92	4	5398
Здравоохранение и предос- тавление социальных услуг	1070	5054	99	54	6277
Предоставление прочих ком- мунальных, социальных и персональных услуг	822	813	195	154	1983
Выпуск в основных ценах	255064	16192	28039	284	299579

ПРОИЗВОДСТВО И ИСПОЛЬЗОВАНИЕ ВАЛОВОГО РЕГИОНАЛЬНОГО ПРОДУКТА,
ОСНОВНЫЕ ФОНДЫ

**11.13 ВЫПУСК ПО ВИДАМ ЭКОНОМИЧЕСКОЙ ДЕЯТЕЛЬНОСТИ
И СЕКТОРАМ в 2006 г.**

(в текущих ценах; миллионов рублей)

	<i>Нефинан- совые корпорации</i>	<i>Государст- венное управление</i>	<i>Домашние хозяйства</i>	<i>Некоммер- ческие организа- ции, обслу- живающие домашние хозяйства</i>	<i>Итого по секторам</i>
Сельское хозяйство, охота и лесное хозяйство	35889	92	10844	-	46826
Рыболовство, рыбоводство	142	-	51	-	193
Добыча полезных ископаемых	46926	-	4	-	46930
Обрабатывающие производства	132768	0,0	3210	-	135978
Производство и распределе- ние электроэнергии, газа и воды	18062	-	21	-	18083
Строительство	24839	-	2727	-	27566
Оптовая и розничная торгов- ля; ремонт автотранспортных средств, мотоциклов, быто- вых изделий и предметов личного пользования	25118	-	11622	-	36740
Гостиницы и рестораны	1460	-	291	68	1820
Транспорт и связь	19278	-	2017	-	21295
Операции с недвижимым имуществом, аренда и предоставление услуг	9788	555	2174	25	12542
Государственное управле- ние и обеспечение военной безопасности; социальное страхование	-	8718	-	-	8718
Образование	1447	5301	97	6	6851
Здравоохранение и предос- тавление социальных услуг	1210	7138	155	60	8562
Предоставление прочих ком- мунальных, социальных и персональных услуг	970	1077	279	179	2504
Выпуск в основных ценах	317897	22881	33492	338	374608

ПРОИЗВОДСТВО И ИСПОЛЬЗОВАНИЕ ВАЛОВОГО РЕГИОНАЛЬНОГО ПРОДУКТА,
ОСНОВНЫЕ ФОНДЫ

**11.14 ВЫПУСК ПО ВИДАМ ЭКОНОМИЧЕСКОЙ ДЕЯТЕЛЬНОСТИ
И СЕКТОРАМ в 2007 г.**

(в текущих ценах; миллионов рублей)

	<i>Нефинан- совые корпорации</i>	<i>Государст- венное управление</i>	<i>Домашние хозяйства</i>	<i>Некоммер- ческие организа- ции, обслу- живающие домашние хозяйства</i>	<i>Итого по секторам</i>
Сельское хозяйство, охота и лесное хозяйство	54434	222	12605	-	67261
Рыболовство, рыбоводство	159	-	38	-	197
Добыча полезных ископаемых	65652	-	7	-	65659
Обрабатывающие производства	179633	3	4229	-	183866
Производство и распределе- ние электроэнергии, газа и воды	18778	-	23	-	18801
Строительство	39442	-	2776	-	42218
Оптовая и розничная торгов- ля; ремонт автотранспортных средств, мотоциклов, быто- вых изделий и предметов личного пользования	36983	-	15027	-	52010
Гостиницы и рестораны	1633	-	403	79	2116
Транспорт и связь	24780	-	2704	-	27484
Операции с недвижимым имуществом, аренда и предоставление услуг	13224	668	2639	45	16576
Государственное управле- ние и обеспечение военной безопасности; социальное страхование	4	11066	-	-	11070
Образование	1776	6514	124	8	8421
Здравоохранение и предос- тавление социальных услуг	1589	8632	237	108	10566
Предоставление прочих ком- мунальных, социальных и персональных услуг	1258	1657	450	187	3553
Выпуск в основных ценах	439345	28762	41262	427	509796

ПРОИЗВОДСТВО И ИСПОЛЬЗОВАНИЕ ВАЛОВОГО РЕГИОНАЛЬНОГО ПРОДУКТА,
ОСНОВНЫЕ ФОНДЫ

**11.15 ВЫПУСК ПО ВИДАМ ЭКОНОМИЧЕСКОЙ ДЕЯТЕЛЬНОСТИ
И СЕКТОРАМ в 2008 г.**

(в текущих ценах; миллионов рублей)

	<i>Нефинан- совые корпорации</i>	<i>Государст- венное управление</i>	<i>Домашние хозяйства</i>	<i>Некоммер- ческие организа- ции, обслу- живающие домашние хозяйства</i>	<i>Итого по секторам</i>
Сельское хозяйство, охота и лесное хозяйство	86863	478	13934	-	101275
Рыболовство, рыбоводство	145	-	47	-	193
Добыча полезных ископаемых	84606	-	-	-	84606
Обрабатывающие производства	241677	5	2336	-	244019
Производство и распределе- ние электроэнергии, газа и воды	23147	-	6	-	23153
Строительство	54698	-	4377	-	59075
Оптовая и розничная торгов- ля; ремонт автотранспортных средств, мотоциклов, быто- вых изделий и предметов личного пользования	46566	-	20188	-	66754
Гостиницы и рестораны	2858	-	370	77	3304
Транспорт и связь	29704	11	3648	-	33363
Операции с недвижимым имуществом, аренда и предоставление услуг	18268	559	2813	51	21691
Государственное управле- ние и обеспечение военной безопасности; социальное страхование	-	20230	-	-	20230
Образование	2292	8974	80	6	11352
Здравоохранение и предос- тавление социальных услуг	1882	11746	257	139	14023
Предоставление прочих ком- мунальных, социальных и персональных услуг	1803	2341	598	217	4959
Выпуск в основных ценах	594509	44344	48653	490	687996

ПРОИЗВОДСТВО И ИСПОЛЬЗОВАНИЕ ВАЛОВОГО РЕГИОНАЛЬНОГО ПРОДУКТА,
ОСНОВНЫЕ ФОНДЫ

**11.16 ВЫПУСК ПО ВИДАМ ЭКОНОМИЧЕСКОЙ ДЕЯТЕЛЬНОСТИ
И СЕКТОРАМ в 2009 г.**

(в текущих ценах; миллионов рублей)

	Неф- нансовые корпора- ции	Финансо- вые корпо- рации	Государ- ственное управле- ние	Домашние хозяйства	Неком- мерческие организа- ции, обслужи- вающие домашние хозяйства	Итого по секторам
Сельское хозяйство, охота и лесное хозяйство	112646	-	382	14739	-	127767
Рыболовство, рыбоводство	159	-	-	44	-	203
Добыча полезных ископаемых	47492	-	-	-	-	47492
Обрабатывающие производства	216031	-	6	2370	-	218407
Производство и распределе- ние электроэнергии, газа и воды	27967	-	-	6	-	27973
Строительство	37632	-	-	6029	-	43661
Оптовая и розничная торгов- ля; ремонт автотранспортных средств, мотоциклов, быто- вых изделий и предметов личного пользования	48234	-	-	25951	-	74185
Гостиницы и рестораны	3017	-	-	422	44	3483
Транспорт и связь	27978	-	11	5538	-	33527
Финансовая деятельность	-	1593	-	-	-	1593
Операции с недвижимым имуществом, аренда и предоставление услуг	22430	-	571	2847	59	25907
Государственное управле- ние и обеспечение военной безопасности; социальное страхование	-	-	16658	-	-	16658
Образование	2705	-	11172	94	9	13979
Здравоохранение и предос- тавление социальных услуг	2301	-	12519	308	106	15234
Предоставление прочих ком- мунальных, социальных и персональных услуг	1615	-	2591	870	208	5284
Выпуск в основных ценах	550207	1593	43910	59218	425	655353

ПРОИЗВОДСТВО И ИСПОЛЬЗОВАНИЕ ВАЛОВОГО РЕГИОНАЛЬНОГО ПРОДУКТА,
ОСНОВНЫЕ ФОНДЫ

**11.17 ВЫПУСК ПО ВИДАМ ЭКОНОМИЧЕСКОЙ ДЕЯТЕЛЬНОСТИ
И СЕКТОРАМ в 2010 г.**

(в текущих ценах; миллионов рублей)

	Неф- нансовые корпора- ции	Финансо- вые корпо- рации	Государ- ственное управле- ние	Домашние хозяйства	Неком- мерческие организа- ции, обслужи- вающие домашние хозяйства	Итого по секторам
Сельское хозяйство, охота и лесное хозяйство	123791	-	378	16831	-	141000
Рыболовство, рыбоводство	266	-	-	59	-	324
Добыча полезных ископаемых	94975	-	-	-	-	94975
Обрабатывающие производства	267992	-	7	4241	-	272240
Производство и распределе- ние электроэнергии, газа и воды	41591	-	-	9	-	41601
Строительство	52439	-	-	10401	-	62839
Оптовая и розничная торгов- ля; ремонт автотранспортных средств, мотоциклов, быто- вых изделий и предметов личного пользования	55298	-	-	32543	-	87841
Гостиницы и рестораны	2980	-	-	483	41	3504
Транспорт и связь	34838	-	12	9426	-	44276
Финансовая деятельность	-	1384	-	50	-	1434
Операции с недвижимым имуществом, аренда и предоставление услуг	22063	-	573	7212	59	29907
Государственное управление и обеспечение военной безо- пасности; социальное стра- хование	-	-	19781	-	-	19781
Образование	3083	-	11066	97	12	14257
Здравоохранение и предос- тавление социальных услуг	2761	-	12892	470	148	16270
Предоставление прочих ком- мунальных, социальных и персональных услуг	1649	-	2704	1361	256	5969
Выпуск в основных ценах	703726	1384	47413	83181	515	836220

**11.18. ВЫПУСК ПО ВИДАМ ЭКОНОМИЧЕСКОЙ ДЕЯТЕЛЬНОСТИ
И СЕКТОРАМ в 2011 г.**

(в текущих ценах; миллионов рублей)

	Неф- тансовые корпора- ции	Финансо- вые корпо- рации	Государ- ственное управле- ние	Домашние хозяйства	Неком- мерческие организа- ции, обслужи- вающие домашние хозяйства	Итого по секторам
Сельское хозяйство, охота и лесное хозяйство	149498	-	449	25534	-	175482
Рыболовство, рыбоводство	295	-	-	92	-	387
Добыча полезных ископаемых	138168	-	-	-	-	138168
Обрабатывающие производства	317515	-	8	4259	-	321783
Производство и распределе- ние электроэнергии, газа и воды	38483	-	-	13	-	38496
Строительство	82225	-	-	12067	-	94291
Оптовая и розничная торгов- ля; ремонт автотранспортных средств, мотоциклов, быто- вых изделий и предметов личного пользования	66779	-	-	34552	-	101331
Гостиницы и рестораны	3186	-	-	298	68	3553
Транспорт и связь	37478	-	13	8936	-	46427
Финансовая деятельность	-	1470	-	37	-	1506
Операции с недвижимым имуществом, аренда и предоставление услуг	26707	-	941	6640	64	34353
Государственное управление и обеспечение военной безо- пасности; социальное стра- хование	-	-	24457	-	-	24457
Образование	3249	-	12771	119	14	16154
Здравоохранение и предос- тавление социальных услуг	3217	-	16692	491	181	20581
Предоставление прочих ком- мунальных, социальных и персональных услуг	2248	-	3302	1266	289	7105
Выпуск в основных ценах	869049	1470	58633	94306	617	1024075

ПРОИЗВОДСТВО И ИСПОЛЬЗОВАНИЕ ВАЛОВОГО РЕГИОНАЛЬНОГО ПРОДУКТА,
ОСНОВНЫЕ ФОНДЫ

**11.19. ВАЛОВАЯ ДОБАВЛЕННАЯ СТОИМОСТЬ ПО ВИДАМ
ЭКОНОМИЧЕСКОЙ ДЕЯТЕЛЬНОСТИ И СЕКТОРАМ в 2005 г.**

(в текущих ценах; миллионов рублей)

	<i>Нефинан- совые корпорации</i>	<i>Государст- венное управление</i>	<i>Домашние хозяйства</i>	<i>Некоммер- ческие организа- ции, обслу- живающие домашние хозяйства</i>	<i>Итого по секторам</i>
Сельское хозяйство, охота и лесное хозяйство	8825	74	7899	-	16798
Рыболовство, рыбоводство	29	-	25	-	54
Добыча полезных ископаемых	31720	-	0,0	-	31720
Обрабатывающие производства	33011	-	631	-	33642
Производство и распределе- ние электроэнергии, газа и воды	4778	-	0,0	-	4778
Строительство	8547	-	969	-	9517
Оптовая и розничная торгов- ля; ремонт автотранспортных средств, мотоциклов, быто- вых изделий и предметов личного пользования	13369	-	6301	-	19671
Гостиницы и рестораны	686	-	102	36	823
Транспорт и связь	8515	-	905	-	9420
Операции с недвижимым имуществом, аренда и предоставление услуг	3896	322	1431	3	5651
Государственное управле- ние и обеспечение военной безопасности; социальное страхование	-	4163	-	-	4163
Образование	955	2844	64	3	3867
Здравоохранение и предос- тавление социальных услуг	729	2808	70	29	3634
Предоставление прочих ком- мунальных, социальных и персональных услуг	609	424	137	79	1250
Итого в основных ценах	115669	10635	18534	150	144988
Валовой региональный продукт в основных ценах	-	-	-	-	144988

**11.20. ВАЛОВАЯ ДОБАВЛЕННАЯ СТОИМОСТЬ ПО ВИДАМ
ЭКОНОМИЧЕСКОЙ ДЕЯТЕЛЬНОСТИ И СЕКТОРАМ в 2006 г.**

(в текущих ценах; миллионов рублей)

	<i>Нефинан- совые корпорации</i>	<i>Государст- венное управление</i>	<i>Домашние хозяйства</i>	<i>Некоммер- ческие организа- ции, обслу- живающие домашние хозяйства</i>	<i>Итого по секторам</i>
Сельское хозяйство, охота и лесное хозяйство	11824	51	7461	-	19335
Рыболовство, рыбоводство	59	-	27	-	86
Добыча полезных ископаемых	32313	-	1	-	32315
Обрабатывающие производства	44715	0,0	863	-	45577
Производство и распределение электроэнергии, газа и воды	6710	-	9	-	6719
Строительство	10840	-	1674	-	12515
Оптовая и розничная торговля; ремонт автотранспортных средств, мотоциклов, бытовых изделий и предметов личного пользования	16180	-	8136	-	24316
Гостиницы и рестораны	805	-	119	34	958
Транспорт и связь	9326	-	1412	-	10738
Операции с недвижимым имуществом, аренда и предоставление услуг	6087	417	1515	24	8044
Государственное управление и обеспечение военной безопасности; социальное страхование	-	6743	-	-	6742
Образование	1050	3804	68	4	4926
Здравоохранение и предоставление социальных услуг	763	4241	93	31	5128
Предоставление прочих коммунальных, социальных и персональных услуг	618	556	194	79	1447
Итого в основных ценах	141290	15812	21572	172	178846
Валовой региональный продукт в основных ценах	-	-	-	-	178846

ПРОИЗВОДСТВО И ИСПОЛЬЗОВАНИЕ ВАЛОВОГО РЕГИОНАЛЬНОГО ПРОДУКТА,
ОСНОВНЫЕ ФОНДЫ

**11.21. ВАЛОВАЯ ДОБАВЛЕННАЯ СТОИМОСТЬ ПО ВИДАМ
ЭКОНОМИЧЕСКОЙ ДЕЯТЕЛЬНОСТИ И СЕКТОРАМ в 2007 г.**

(в текущих ценах; миллионов рублей)

	<i>Нефинан- совые корпорации</i>	<i>Государст- венное управление</i>	<i>Домашние хозяйства</i>	<i>Некоммер- ческие организа- ции, обслу- живающие домашние хозяйства</i>	<i>Итого по секторам</i>
Сельское хозяйство, охота и лесное хозяйство	18517	163	8861	-	27541
Рыболовство, рыбоводство	83	-	20	-	103
Добыча полезных ископаемых	46437	-	4	-	46440
Обрабатывающие производства	53324	2	1154	-	54480
Производство и распределе- ние электроэнергии, газа и воды	7798	-	6	-	7804
Строительство	17310	-	1704	-	19015
Оптовая и розничная торгов- ля; ремонт автотранспортных средств, мотоциклов, быто- вых изделий и предметов личного пользования	20621	-	10519	-	31139
Гостиницы и рестораны	934	-	167	43	1144
Транспорт и связь	13664	-	1892	-	15556
Операции с недвижимым имуществом, аренда и предоставление услуг	8717	474	1665	42	10898
Государственное управле- ние и обеспечение военной безопасности; социальное страхование	3	8622	-	-	8625
Образование	1279	4564	87	5	5935
Здравоохранение и предос- тавление социальных услуг	1037	5186	164	55	6442
Предоставление прочих ком- мунальных, социальных и персональных услуг	801	699	307	83	1890
Итого в основных ценах	190525	19710	26550	228	237013
Валовой региональный продукт в основных ценах	-	-	-	-	237013

**11.22. ВАЛОВАЯ ДОБАВЛЕННАЯ СТОИМОСТЬ ПО ВИДАМ
ЭКОНОМИЧЕСКОЙ ДЕЯТЕЛЬНОСТИ И СЕКТОРАМ в 2008 г.**

(в текущих ценах; миллионов рублей)

	<i>Нефинан- совые корпорации</i>	<i>Государст- венное управление</i>	<i>Домашние хозяйства</i>	<i>Некоммер- ческие организа- ции, обслу- живающие домашние хозяйства</i>	<i>Итого по секторам</i>
Сельское хозяйство, охота и лесное хозяйство	28117	444	9963	-	38524
Рыболовство, рыбоводство	89	-	33	-	122
Добыча полезных ископаемых	58482	-	-	-	58482
Обрабатывающие производства	71784	4	566	-	72354
Производство и распределение электроэнергии, газа и воды	9941	-	2	-	9943
Строительство	25911	-	2431	-	28342
Оптовая и розничная торговля; ремонт автотранспортных средств, мотоциклов, бытовых изделий и предметов личного пользования	28997	-	14131	-	43129
Гостиницы и рестораны	1663	-	159	41	1863
Транспорт и связь	15697	10	2553	-	18261
Операции с недвижимым имуществом, аренда и предоставление услуг	12694	483	2141	48	15367
Государственное управление и обеспечение военной безопасности; социальное страхование	-	12483	-	-	12483
Образование	1572	6099	56	4	7731
Здравоохранение и предоставление социальных услуг	1305	7059	178	71	8612
Предоставление прочих коммунальных, социальных и персональных услуг	976	964	405	98	2443
Итого в основных ценах	257228	27546	32620	262	317656
Валовой региональный продукт в основных ценах	-	-	-	-	317656

ПРОИЗВОДСТВО И ИСПОЛЬЗОВАНИЕ ВАЛОВОГО РЕГИОНАЛЬНОГО ПРОДУКТА,
ОСНОВНЫЕ ФОНДЫ

**11.23. ВАЛОВАЯ ДОБАВЛЕННАЯ СТОИМОСТЬ ПО ВИДАМ
ЭКОНОМИЧЕСКОЙ ДЕЯТЕЛЬНОСТИ И СЕКТОРАМ в 2009 г.**

(в текущих ценах; миллионов рублей)

	Нефинан- совые корпорации	Финансо- вые корпорации	Государ- ственное управление	Домашние хозяйства	Неком- мерческие организации, обслужи- вающие домашние хозяйства	Итого по секторам
Сельское хозяйство, охота и лесное хозяйство	38642	-	299	10465	-	49406
Рыболовство, рыбоводство	99	-	-	31	-	130
Добыча полезных ископаемых	25665	-	-	-	-	25665
Обрабатывающие производства	62676	-	4	638	-	63318
Производство и распределе- ние электроэнергии, газа и воды	12738	-	-	2	-	12740
Строительство	19613	-	-	3370	-	22984
Оптовая и розничная торгов- ля; ремонт автотранспортных средств, мотоциклов, быто- вых изделий и предметов личного пользования	34195	-	-	18166	-	52361
Гостиницы и рестораны	1836	-	-	183	22	2040
Транспорт и связь	16262	-	10	3876	-	20148
Финансовая деятельность	-	933	-	-	-	933
Операции с недвижимым имуществом, аренда и предоставление услуг	16283	-	502	2213	56	19053
Государственное управле- ние и обеспечение военной безопасности; социальное страхование	-	-	12521	-	-	12521
Образование	1894	-	8305	66	5	10269
Здравоохранение и предос- тавление социальных услуг	1490	-	8051	213	54	9808
Предоставление прочих ком- мунальных, социальных и персональных услуг	1021	-	1265	591	93	2969
Итого в основных ценах	232413	933	30955	39814	230	304345
Валовой региональный продукт в основных ценах	-	-	-	-	-	304345

**11.24. ВАЛОВАЯ ДОБАВЛЕННАЯ СТОИМОСТЬ ПО ВИДАМ
ЭКОНОМИЧЕСКОЙ ДЕЯТЕЛЬНОСТИ И СЕКТОРАМ в 2010 г.**

(в текущих ценах; миллионов рублей)

	Нефинан- совые корпора- ции	Финансо- вые корпо- рации	Государ- ственное управле- ние	Домашние хозяйства	Неком- мерческие организа- ции, обслужи- вающие домашние хозяйства	Итого по секторам
Сельское хозяйство, охота и лесное хозяйство	39631	-	305	9855	-	49791
Рыболовство, рыбоводство	157	-	-	41	-	198
Добыча полезных ископаемых	66771	-	-	-	-	66772
Обрабатывающие производства	75858	-	5	1341	-	77204
Производство и распределе- ние электроэнергии, газа и воды	19036	-	-	4	-	19040
Строительство	27745	-	-	6166	-	33911
Оптовая и розничная торгов- ля; ремонт автотранспортных средств, мотоциклов, быто- вых изделий и предметов личного пользования	39181	-	-	22780	-	61961
Гостиницы и рестораны	1809	-	-	202	21	2032
Транспорт и связь	21152	-	10	6498	-	27660
Финансовая деятельность	-	915	-	40	-	955
Операции с недвижимым имуществом, аренда и предоставление услуг	15965	-	499	4890	56	21410
Государственное управление и обеспечение военной безо- пасности; социальное стра- хование	-	-	13359	-	-	13359
Образование	2070	-	8222	68	7	10367
Здравоохранение и предос- тавление социальных услуг	1810	-	8119	324	75	10329
Предоставление прочих ком- мунальных, социальных и персональных услуг	975	-	1378	903	116	3372
Итого в основных ценах	312162	915	31897	53113	274	398361
Валовой региональный продукт в основных ценах	-	-	-	-	-	398361

**11.25. ВАЛОВАЯ ДОБАВЛЕННАЯ СТОИМОСТЬ ПО ВИДАМ
ЭКОНОМИЧЕСКОЙ ДЕЯТЕЛЬНОСТИ И СЕКТОРАМ в 2011 г.**

(в текущих ценах; миллионов рублей)

	Нефинан- совые корпо- рации	Финансо- вые корпо- рации	Государ- ственное управле- ние	Домашние хозяйства	Неком- мерческие организа- ции, обслужи- вающие домашние хозяйства	Итого по секторам
Сельское хозяйство, охота и лесное хозяйство	59267	-	388	18051	-	77706
Рыболовство, рыбоводство	174	-	-	64	-	238
Добыча полезных ископаемых	105869	-	-	-	-	105869
Обрабатывающие производства	90409	-	5	1436	-	91850
Производство и распределе- ние электроэнергии, газа и воды	19499	-	-	5	-	19504
Строительство	40447	-	-	7450	-	47897
Оптовая и розничная торгов- ля; ремонт автотранспортных средств, мотоциклов, быто- вых изделий и предметов личного пользования	44956	-	-	24187	-	69142
Гостиницы и рестораны	1840	-	-	126	35	2001
Транспорт и связь	21820	-	11	6144	-	27976
Финансовая деятельность	-	929	-	29	-	958
Операции с недвижимым имуществом, аренда и предоставление услуг	18785	-	806	4352	61	24004
Государственное управле- ние и обеспечение военной безопасности; социальное страхование	-	-	15907	-	-	15907
Образование	2155	-	9404	84	8	11650
Здравоохранение и предос- тавление социальных услуг	2124	-	10203	339	92	12758
Предоставление прочих ком- мунальных, социальных и персональных услуг	1439	-	1761	871	132	4202
Итого в основных ценах	408784	929	38486	63137	327	511663
Валовой региональный продукт в основных ценах	-	-	-	-	-	511663

11.26. ИНДЕКСЫ ФИЗИЧЕСКОГО ОБЪЕМА ВЫПУСКА ПО ВИДАМ ЭКОНОМИЧЕСКОЙ ДЕЯТЕЛЬНОСТИ

(в процентах к предыдущему году)

	2005	2008	2009	2010	2011
Сельское хозяйство, охота и лесное хозяйство	115,0	141,3	118,4	103,8	120,7
Рыболовство, рыбоводство	149,0	88,8	103,5	147,5	115,4
Добыча полезных ископаемых	101,5	105,8	83,2	114,3	108,8
Обрабатывающие производства	115,3	107,9	107,5	110,1	107,9
Производство и распределение электроэнергии, газа и воды	105,0	116,5	87,3	112,7	91,7
Строительство	132,1	112,3	74,0	115,8	122,8
Оптовая и розничная торговля; ремонт автотранспортных средств, мотоциклов, бытовых изделий и предметов личного пользования	113,4	112,7	98,2	112,2	109,9
Гостиницы и рестораны	103,9	131,0	119,4	94,1	92,7
Транспорт и связь	113,3	111,5	90,3	115,9	97,6
Финансовая деятельность	-	-	-	78,3	95,6
Операции с недвижимым имуществом, аренда и предоставление услуг	114,4	112,2	112,0	103,0	105,6
Государственное управление и обеспечение военной безопасности; социальное страхование	69,3	124,2	75,0	100,1	100,9
Образование	94,0	100,8	104,5	96,3	100,3
Здравоохранение и предоставление социальных услуг	88,3	100,6	102,6	102,0	103,2
Предоставление прочих коммунальных, социальных и персональных услуг	98,5	108,8	91,7	100,2	107,3
Выпуск в основных ценах	110,6	113,7	99,8	108,9	109,6

11.27. ИНДЕКСЫ ФИЗИЧЕСКОГО ОБЪЕМА ВАЛОВОЙ ДОБАВЛЕННОЙ СТОИМОСТИ ПО ВИДАМ ЭКОНОМИЧЕСКОЙ ДЕЯТЕЛЬНОСТИ

(в процентах к предыдущему году)

	2005	2008	2009	2010	2011
Сельское хозяйство, охота и лесное хозяйство	111,0	134,7	123,1	100,0	129,6
Рыболовство, рыбоводство	185,9	101,4	104,4	142,9	116,6
Добыча полезных ископаемых	101,5	105,9	79,2	139,3	114,6
Обрабатывающие производства	110,0	106,3	106,6	107,6	110,5
Производство и распределение электроэнергии, газа и воды	101,7	115,6	99,3	111,4	101,6
Строительство	131,8	112,3	81,2	116,0	117,8
Оптовая и розничная торговля; ремонт автотранспортных средств, мотоциклов, бытовых изделий и предметов личного пользования	111,3	119,2	111,5	111,9	107,3
Гостиницы и рестораны	103,4	135,9	129,5	93,9	92,5
Транспорт и связь	108,3	106,2	100,0	119,2	95,7
Финансовая деятельность	-	-	-	88,3	95,4
Операции с недвижимым имуществом, аренда и предоставление услуг	109,3	118,5	116,5	101,0	104,3
Государственное управление и обеспечение военной безопасности; социальное страхование	99,1	102,1	91,3	100,2	101,0
Образование	93,9	100,9	112,9	95,8	100,2
Здравоохранение и предоставление социальных услуг	88,7	102,8	107,7	100,8	103,3
Предоставление прочих коммунальных, социальных и персональных услуг	90,8	109,2	103,3	103,7	111,7
Валовая добавленная стоимость в основных ценах	107,4	112,3	101,5	109,8	111,0

ПРОИЗВОДСТВО И ИСПОЛЬЗОВАНИЕ ВАЛОВОГО РЕГИОНАЛЬНОГО ПРОДУКТА,
ОСНОВНЫЕ ФОНДЫ

**11.28. РАСХОДЫ НА КОНЕЧНОЕ ПОТРЕБЛЕНИЕ И ФАКТИЧЕСКОЕ
КОНЕЧНОЕ ПОТРЕБЛЕНИЕ**

(в текущих основных ценах; миллионов рублей; 1995 г. - млрд. руб.)

	1995	2000	2005	2008	2009	2010	2011
Расходы на конечное потребление	6889	30968	78240	188583	202496	229897	266918
в том числе:							
домашних хозяйств	5343	25314	60384	142220	156969	181504	209287
государственного управления на индивидуальные товары и услуги и некоммерческих организаций, обслуживающих домашние хозяйства	1222	3901	12178	26216	29473	30044	37028
государственного управления на коллективные услуги	324	1753	5678	20147	16054	18349	20602
Социальные трансферты в натуральной форме	1222	3901	12178	26216	29473	30044	37028
Фактическое конечное потребление	6889	30968	78240	188583	202496	229897	266918
в том числе:							
домашних хозяйств	6565	29215	72562	168436	186442	211548	246316
государственного управления	324	1753	5678	20147	16054	18349	20602

11.29. ВАЛОВОЕ НАКОПЛЕНИЕ ОСНОВНОГО КАПИТАЛА

(в текущих основных ценах; миллионов рублей)

	2000	2005	2008	2009	2010	2011
Валовое накопление основного капитала ¹⁾	9593	36606	108687	75887	102177	131931

¹⁾ Включая приобретение за вычетом выбытия ценностей.

ОСНОВНЫЕ ФОНДЫ

11.30. ОСНОВНЫЕ ФОНДЫ

Годы	Млн. руб. (на конец года; по полной учет- ной стоимости; 1995 г. - млрд. руб.)	В процентах к предыдущему году (в сопос- тавимых ценах)	Годы	Млн. руб. (на конец года; по полной учет- ной стоимости; 1995 г. - млрд. руб.)	В процентах к предыдущему году (в сопос- тавимых ценах)
1975	5833	110,6	2008	507024	103,8
1980	8841	107,5	2009	586006	104,9
1990	18031	105,6	2010	671563	105,8
1995	51367	100,2	2011	784916	107,8
2000	154391	90,3	2012	920948 ¹⁾	...
2005	295272	103,5			

¹⁾ С учетом переоценки, проведенной коммерческими организациями на конец 2012 года.

11.31. ОСНОВНЫЕ ФОНДЫ ПО ФОРМАМ СОБСТВЕННОСТИ¹⁾

(на конец года; по полной учетной стоимости)

	1995	2000	2005	2008	2009	2010	2011	2012
Миллионов рублей (1995 г. - млрд. руб.)								
Все основные фонды	40858	92575	132212	252491	295451	339359	387828	437989
в том числе по формам собственности:								
государственная	5600	18055	13387	23758	24458	23582	24168	24955
негосударственная	35258	74520	118825	228733	270993	315777	363660	413034
В процентах к итогу								
Все основные фонды	100	100	100	100	100	100	100	100
в том числе по формам собственности:								
государственная	13,7	19,5	10,1	9,4	8,3	6,9	6,2	5,7
негосударственная	86,3	80,5	89,9	90,6	91,7	93,1	93,8	94,3

¹⁾ Данные приведены по коммерческим организациям (без субъектов малого предпринимательства).

ПРОИЗВОДСТВО И ИСПОЛЬЗОВАНИЕ ВАЛОВОГО РЕГИОНАЛЬНОГО ПРОДУКТА,
ОСНОВНЫЕ ФОНДЫ

**11.32. ВВОД В ДЕЙСТВИЕ ОСНОВНЫХ ФОНДОВ, КОЭФФИЦИЕНТЫ
ОБНОВЛЕНИЯ, ВЫБЫТИЯ И СТЕПЕНЬ ИЗНОСА ОСНОВНЫХ ФОНДОВ**

	2000	2005	2008	2009	2010	2011	2012
Ввод в действие основных фондов (в фактически действовавших ценах), млн. руб.	7614	26128	65363	74266	78382	89868	110976
Коэффициент обновления основных фондов (ввод в действие основных фондов, в процентах от наличия основных фондов на конец года)	4,9	8,8	12,9	12,7	11,7	11,5	12,1
Коэффициент выбытия основных фондов (ликвидация основных фондов, в процентах от наличия основных фондов на начало года)	0,9	0,5	0,4	0,6	0,5	0,5	0,6
Степень износа основных фондов (на конец года), в процентах	41,0	37,4	37,8	38,1	38,2	38,3	39,5

11.33. ОСНОВНЫЕ ФОНДЫ ПО ВИДАМ ЭКОНОМИЧЕСКОЙ ДЕЯТЕЛЬНОСТИ

(на конец года; по полной учетной стоимости)

	2005	2008	2009	2010	2011	2012 ¹⁾
Миллионов рублей						
Всего	295272	507024	586006	671563	784916	920948
в том числе по видам экономической деятельности:						
сельское хозяйство, охота и лесное хозяйство	31211	78180	97648	113757	136248	154131
рыболовство, рыбоводство	116	160	197	199	225	500
добыча полезных ископаемых	14953	33027	38065	41584	45806	53011
обрабатывающие производства	36838	68147	84791	97503	105489	118230
производство и распределение электроэнергии, газа и воды	27325	44081	48342	58479	66227	81321
строительство	11005	20604	24042	31988	34714	56259
оптовая и розничная торговля; ремонт автотранспортных средств, мотоциклов, бытовых изделий и предметов личного пользования	4682	9147	10470	12402	18230	20973
гостиницы и рестораны	1438	1787	2392	2999	3905	4117
транспорт и связь	38173	57093	59741	62167	69652	85790
финансовая деятельность	1110	1575	1945	4586	4498	4907
операции с недвижимым имуществом, аренда и предоставление услуг	82703	98364	117479	140683	187444	226015
государственное управление и обеспечение военной безопасности; социальное страхование	21320	48000	50387	51760	55010	56543
образование	12633	22617	23089	23917	24873	26898
здравоохранение и предоставление социальных услуг	7210	13709	15231	16064	17205	18602
предоставление прочих коммунальных, социальных и персональных услуг	4555	10533	12187	13475	15390	13651

ПРОИЗВОДСТВО И ИСПОЛЬЗОВАНИЕ ВАЛОВОГО РЕГИОНАЛЬНОГО ПРОДУКТА,
ОСНОВНЫЕ ФОНДЫ

Продолжение табл. 11.33

	2005	2008	2009	2010	2011	2012 ¹⁾
В процентах к итогу						
Всего	100	100	100	100	100	100
в том числе по видам экономической деятельности:						
сельское хозяйство, охота и лесное хозяйство	10,6	15,4	16,7	16,9	17,4	16,7
рыболовство, рыбоводство	0,0	0,0	0,0	0,0	0,0	0,1
добыча полезных ископаемых	5,1	6,5	6,5	6,2	5,8	5,8
обрабатывающие производства	12,5	13,4	14,5	14,5	13,4	12,8
производство и распределение электроэнергии, газа и воды	9,2	8,7	8,2	8,7	8,4	8,8
строительство	3,7	4,1	4,1	4,8	4,4	6,1
оптовая и розничная торговля; ремонт автотранспортных средств, мотоциклов, бытовых изделий и предметов личного пользования	1,6	1,8	1,8	1,8	2,3	2,3
гостиницы и рестораны	0,5	0,3	0,4	0,5	0,5	0,5
транспорт и связь	12,9	11,3	10,2	9,3	8,9	9,3
финансовая деятельность	0,4	0,3	0,3	0,7	0,6	0,5
операции с недвижимым имуществом, аренда и предоставление услуг	28,0	19,4	20,1	20,9	23,9	24,5
государственное управление и обеспечение военной безопасности; социальное страхование	7,2	9,5	8,6	7,7	7,0	6,2
образование	4,3	4,5	3,9	3,6	3,2	2,9
здравоохранение и предоставление социальных услуг	2,4	2,7	2,6	2,4	2,2	2,0
предоставление прочих коммунальных, социальных и персональных услуг	1,6	2,1	2,1	2,0	2,0	1,5

¹⁾ С учетом переоценки, проведенной коммерческими организациями на конец 2012 года.

11.34. ОСНОВНЫЕ ФОНДЫ ПО ОТДЕЛЬНЫМ ВИДАМ ЭКОНОМИЧЕСКОЙ ДЕЯТЕЛЬНОСТИ

	2005	2008	2009	2010	2011	2012
Добыча полезных ископаемых						
Наличие основных фондов (на конец года; по полной учетной стоимости), млн. руб.	14953	33027	38065	41584	45806	53011
Структура основных фондов по видам ¹⁾ , в процентах от наличия основных фондов на конец года:						
здания	24,7	16,3	16,3	14,9	13,9	16,0
сооружения	22,3	27,8	30,0	30,6	31,8	29,0
машины и оборудование	40,8	47,1	45,6	46,2	45,1	46,2
транспортные средства	11,7	8,4	7,7	7,4	8,4	7,9
прочие	0,5	0,4	0,4	0,9	0,8	0,9
Степень износа основных фондов (на конец года), процентов	42,9	31,4	35,6	39,3	42,8	43,7
Удельный вес полностью изношенных основных фондов (на конец года) ¹⁾ , в процентах от общего объема основных фондов	12,8	6,6	7,2	7,8	7,1	11,4
Ввод в действие основных фондов (в фактически действовавших ценах), млн. руб.	1647	3773	2566	3697	3852	7810
Ликвидация основных фондов (в фактически действовавших ценах), млн. руб.	115	112	129	279	317	636
Обрабатывающие производства						
Наличие основных фондов (на конец года; по полной учетной стоимости), млн. руб.	36838	68147	84791	97503	105489	118230
Структура основных фондов по видам ¹⁾ , в процентах от наличия основных фондов на конец года:						
здания	29,4	26,7	25,8	24,9	26,7	25,2
сооружения	9,9	8,8	8,8	8,7	9,6	10,4
машины и оборудование	56,3	59,0	60,3	62,4	59,5	60,0
транспортные средства	3,4	4,4	3,9	3,1	3,5	3,6
прочие	1,0	1,1	1,2	0,9	0,7	0,8
Степень износа основных фондов (на конец года), процентов	38,2	41,0	40,5	41,5	43,2	45,3
Удельный вес полностью изношенных основных фондов (на конец года) ¹⁾ , в процентах от общего объема основных фондов	11,3	9,8	10,8	11,2	11,0	12,5
Ввод в действие основных фондов (в фактически действовавших ценах), млн. руб.	6030	7504	14968	13222	12536	12380
Ликвидация основных фондов (в фактически действовавших ценах), млн. руб.	214	426	237	545	622	513
Производство и распределение электроэнергии, газа и воды						
Наличие основных фондов (на конец года; по полной учетной стоимости), млн. руб.	27325	44081	48342	58479	66227	81321

ПРОИЗВОДСТВО И ИСПОЛЬЗОВАНИЕ ВАЛОВОГО РЕГИОНАЛЬНОГО ПРОДУКТА,
ОСНОВНЫЕ ФОНДЫ

Продолжение табл. 11.34

	2005	2008	2009	2010	2011	2012
Структура основных фондов по видам ¹⁾ , в процентах от наличия основных фондов на конец года:						
здания	11,1	13,6	13,5	11,6	9,4	8,6
сооружения	66,0	57,7	55,9	55,6	52,4	53,2
машины и оборудование	21,3	27,0	28,8	31,2	35,8	35,9
транспортные средства	1,3	1,4	1,4	1,3	1,8	1,7
прочие	0,3	0,3	0,4	0,3	0,6	0,6
Степень износа основных фондов (на конец года), процентов	44,1	46,4	47,7	47,6	48,5	49,0
Удельный вес полностью изношенных основных фондов (на конец года) ¹⁾ , в процентах от общего объема основных фондов	14,2	2,3	6,5	8,3	11,1	15,5
Ввод в действие основных фондов (в фактически действовавших ценах), млн. руб.	2480	3984	3592	4633	6020	7046
Ликвидация основных фондов (в фактически действовавших ценах), млн. руб.	68	47	60	50	132	263

¹⁾ Данные приведены по коммерческим организациям (без субъектов малого предпринимательства).

11.35. ТЕМПЫ РОСТА (СНИЖЕНИЯ) ОБЪЕМА ОСНОВНЫХ ФОНДОВ ПО ВИДАМ ЭКОНОМИЧЕСКОЙ ДЕЯТЕЛЬНОСТИ

(в сопоставимых ценах; в процентах к предыдущему году)

	2005	2008	2009	2010	2011
Всего	103,5	103,8	104,9	105,8	107,8
Сельское хозяйство, охота и лесное хозяйство	107,9	110,5	102,8	104,4	117,9
Рыболовство, рыбоводство	107,4	89,5	100,0	100,0	110,5
Добыча полезных ископаемых	105,7	102,9	110,5	104,4	105,8
Обрабатывающие производства	107,8	109,1	111,2	105,0	103,8
Производство и распределение электроэнергии, газа и воды	119,6	101,3	103,6	114,6	107,1
Строительство	60,9	104,0	103,4	111,4	106,7
Оптовая и розничная торговля; ремонт автотранспортных средств, мотоциклов, бытовых изделий и предметов личного пользования	95,1	102,8	100,7	107,3	109,1
Гостиницы и рестораны	103,4	93,3	108,8	109,9	106,1
Транспорт и связь	102,1	102,8	102,5	104,5	101,7
Финансовая деятельность	105,0	98,7	104,6	224,4	96,0
Операции с недвижимым имуществом, аренда и предоставление услуг	100,4	95,5	104,6	105,1	108,5
Государственное управление и обеспечение военной безопасности; социальное страхование	212,0	124,7	101,2	100,6	101,4
Образование	104,0	102,8	100,4	101,3	101,9
Здравоохранение и предоставление социальных услуг	106,6	106,9	105,9	103,4	102,5
Предоставление прочих коммунальных, социальных и персональных услуг	105,2	103,9	113,1	106,7	103,0

**11.36. КОЭФФИЦИЕНТЫ ОБНОВЛЕНИЯ И ВЫБИТИЯ ОСНОВНЫХ
ФОНДОВ ПО ВИДАМ ЭКОНОМИЧЕСКОЙ ДЕЯТЕЛЬНОСТИ**

	2005	2008	2009	2010	2011	2012
Коэффициент обновления (ввод в действие основных фондов, в процентах от наличия основных фондов на конец года)						
Все основные фонды	8,8	12,9	12,7	11,7	11,5	12,1
Сельское хозяйство, охота и лесное хозяйство	17,7	35,7	24,2	15,9	15,5	14,3
Рыболовство, рыбоводство	0,9	6,3	1,0	1,5	16,4	25,4
Добыча полезных ископаемых	11,0	11,4	6,7	8,9	8,4	14,7
Обрабатывающие производства	16,4	11,0	17,7	13,6	11,9	10,5
Производство и распределение электроэнергии, газа и воды	9,1	9,0	7,4	7,9	9,1	8,9
Строительство	6,1	19,0	15,2	22,1	18,3	38,3
Оптовая и розничная торговля; ремонт автотранспортных средств, мотоциклов, бытовых изделий и предметов личного пользования	14,8	13,6	8,7	17,9	11,9	13,3
Гостиницы и рестораны	9,8	5,8	10,6	21,0	12,8	1,8
Транспорт и связь	6,0	5,5	4,6	3,6	5,2	7,6
Финансовая деятельность	18,7	12,5	12,1	12,5	28,5	13,7
Операции с недвижимым имуществом, аренда и предоставление услуг	3,9	5,0	13,7	13,8	12,0	9,1
Государственное управление и обеспечение военной безопасности; социальное страхование	5,6	5,3	4,9	6,3	8,8	5,8
Образование	5,3	11,7	3,2	5,2	5,4	10,6
Здравоохранение и предоставление социальных услуг	12,5	14,9	10,8	5,9	12,1	9,7
Предоставление прочих коммунальных, социальных и персональных услуг	10,4	14,5	6,0	8,7	10,7	12,1
Коэффициент выбития (ликвидация основных фондов, в процентах от наличия основных фондов на начало года)						
Все основные фонды	0,5	0,4	0,6	0,5	0,5	0,6
Сельское хозяйство, охота и лесное хозяйство	0,9	0,6	2,5	1,2	0,8	1,2
Рыболовство, рыбоводство	0,0	5,7	0,6	0,5	1,0	1,3
Добыча полезных ископаемых	0,9	0,4	0,4	0,7	0,8	1,4
Обрабатывающие производства	0,7	0,7	0,4	0,7	0,6	0,5
Производство и распределение электроэнергии, газа и воды	0,3	0,1	0,1	0,1	0,2	0,4
Строительство	0,1	1,0	0,4	0,2	0,1	0,1
Оптовая и розничная торговля; ремонт автотранспортных средств, мотоциклов, бытовых изделий и предметов личного пользования	1,3	0,8	0,3	0,2	0,6	0,9
Гостиницы и рестораны	0,2	0,0	0,0	0,2	0,1	0,2
Транспорт и связь	0,6	0,3	0,3	0,3	0,7	0,5
Финансовая деятельность	0,7	0,7	1,1	0,3	0,5	0,3
Операции с недвижимым имуществом, аренда и предоставление услуг	0,2	0,1	0,1	0,2	0,1	0,6
Государственное управление и обеспечение военной безопасности; социальное страхование	0,7	0,2	0,3	0,2	0,2	0,2
Образование	0,5	0,4	0,7	0,3	0,9	0,3
Здравоохранение и предоставление социальных услуг	0,6	1,9	1,1	0,7	1,6	1,0
Предоставление прочих коммунальных, социальных и персональных услуг	0,4	0,4	0,2	1,1	0,5	0,2

ПРОИЗВОДСТВО И ИСПОЛЬЗОВАНИЕ ВАЛОВОГО РЕГИОНАЛЬНОГО ПРОДУКТА,
ОСНОВНЫЕ ФОНДЫ

**11.37. СТЕПЕНЬ ИЗНОСА ОСНОВНЫХ ФОНДОВ ПО ВИДАМ
ЭКОНОМИЧЕСКОЙ ДЕЯТЕЛЬНОСТИ**

(на конец года; в процентах)

	2005	2008	2009	2010	2011	2012
Все основные фонды	37,4	37,8	38,1	38,2	38,3	39,5
Сельское хозяйство, охота и лесное хозяйство	41,9	22,6	24,0	27,3	30,1	27,8
Рыболовство, рыбоводство	49,1	34,4	39,1	41,2	36,9	22,4
Добыча полезных ископаемых	42,9	31,4	35,6	39,3	42,8	43,7
Обрабатывающие производства	38,2	41,0	40,5	41,5	43,2	45,3
Производство и распределение электроэнергии, газа и воды	44,1	46,4	47,7	47,6	48,5	49,0
Строительство	32,8	28,3	29,3	27,2	25,7	24,9
Оптовая и розничная торговля; ремонт автотранспортных средств, мотоциклов, бытовых изделий и предметов личного пользования	30,6	30,7	33,8	30,3	36,4	36,4
Гостиницы и рестораны	25,7	32,7	30,2	25,7	24,9	25,6
Транспорт и связь	48,1	53,8	57,3	59,6	59,9	69,0
Финансовая деятельность	35,6	40,9	41,8	51,1	64,9	74,6
Операции с недвижимым имуществом, аренда и предоставление услуг	26,4	28,2	25,7	24,1	23,6	24,4
Государственное управление и обеспечение военной безопасности; социальное страхование	49,1	60,4	62,9	61,4	59,5	66,1
Образование	34,7	40,0	43,4	45,2	46,6	51,6
Здравоохранение и предоставление социальных услуг	38,2	39,8	40,0	42,9	41,9	43,5
Предоставление прочих коммунальных, социальных и персональных услуг	22,8	31,4	35,8	36,0	32,2	33,6

**11.38. СОСТОЯНИЕ ОТДЕЛЬНЫХ ВИДОВ ОСНОВНЫХ ФОНДОВ
КОММЕРЧЕСКИХ ОРГАНИЗАЦИЙ¹⁾**

(на конец года)

	Степень износа, процентов						Удельный вес полностью изношенных основных фондов, в процентах от общего объема основных фондов					
	2005	2008	2009	2010	2011	2012	2005	2008	2009	2010	2011	2012
Все основные фонды	39,3	32,0	33,5	36,6	39,9	41,9	13,4	9,4	9,6	10,3	11,0	12,6
из них:												
здания	20,3	13,4	13,1	15,2	17,1	18,5	1,7	0,6	0,6	0,7	0,8	0,7
сооружения	51,9	41,3	40,8	42,7	44,8	45,7	20,9	18,9	18,7	19,8	19,6	21,1
машины и оборудование	40,8	36,8	41,3	45,0	50,3	53,4	13,9	8,6	9,9	10,6	12,2	14,8
транспортные средства	34,8	37,0	42,0	43,3	45,0	46,3	12,5	8,5	9,6	9,9	9,2	10,0
Основные фонды организаций:												
сельского хозяйства, охоты и лесного хозяйства	23,3	17,1	20,3	25,2	28,3	32,3	4,8	1,4	1,0	1,4	2,5	3,3
из них:												
здания	17,5	7,1	8,3	11,2	12,9	15,0	2,6	0,4	0,3	0,3	0,4	0,3
сооружения	41,5	18,9	14,9	17,5	16,6	21,7	12,5	3,1	2,1	1,7	1,4	1,2
машины и оборудование	25,8	26,4	34,6	41,9	47,8	53,5	5,0	2,0	1,5	2,6	5,2	7,0

ПРОИЗВОДСТВО И ИСПОЛЬЗОВАНИЕ ВАЛОВОГО РЕГИОНАЛЬНОГО ПРОДУКТА,
ОСНОВНЫЕ ФОНДЫ

Продолжение табл. 11.38

	Степень износа, процентов						Удельный вес полностью изношен- ных основных фондов, в процентах от общего объема основных фондов					
	2005	2008	2009	2010	2011	2012	2005	2008	2009	2010	2011	2012
транспортные средства	34,6	29,3	31,7	39,9	46,6	51,9	10,2	2,4	2,0	2,7	5,3	7,4
добычи полезных ископаемых	42,6	41,6	35,6	38,6	41,4	42,5	12,8	6,6	7,2	7,8	7,1	11,4
из них:												
здания	30,0	28,0	24,3	27,0	28,7	24,4	0,4	0,2	0,2	0,3	0,3	0,3
сооружения	46,3	43,4	27,2	26,7	28,2	31,4	10,0	4,0	4,2	3,3	2,7	7,4
машины и оборудование	45,9	47,1	41,6	47,4	53,0	54,0	18,2	8,5	9,9	11,4	10,9	16,8
транспортные средства	50,5	46,0	55,2	53,8	48,7	50,3	24,9	16,5	17,4	17,9	13,2	15,9
обрабатывающих производств	37,2	37,4	37,5	37,8	39,9	41,9	11,3	9,8	10,8	11,2	11,0	12,5
из них:												
здания	21,6	20,5	19,0	19,9	20,9	22,4	1,5	1,0	0,8	0,8	0,7	0,8
сооружения	50,2	48,1	35,9	35,0	31,0	30,5	17,7	13,1	11,3	10,3	8,5	8,4
машины и оборудование	42,4	43,6	45,0	44,7	49,4	51,8	14,7	13,0	14,9	15,2	15,8	17,8
транспортные средства	48,0	47,5	47,3	47,5	45,3	45,4	20,1	12,1	13,0	15,8	13,9	14,5
строительства	29,3	27,0	35,2	36,7	35,2	37,0	8,9	5,2	6,8	7,0	7,6	7,7
из них:												
здания	17,2	15,7	17,9	20,2	25,1	25,6	1,3	0,8	1,3	1,4	1,2	3,2
сооружения	21,7	24,4	36,7	41,0	21,5	25,9	5,7	1,5	0,8	1,0	1,9	4,4
машины и оборудование	42,8	38,3	46,6	50,3	48,1	44,6	20,2	9,2	12,8	13,3	13,7	11,9
транспортные средства	42,8	36,6	45,6	35,9	35,1	42,9	13,5	10,5	12,7	8,4	9,5	8,7
оптовой и розничной торговли; ремонта автотранспортных средств, мотоциклов, бытовых изделий и предметов личного пользования	77,1	77,5	75,9	73,7	74,7	73,8	45,8	50,3	49,9	51,1	51,3	48,9
из них:												
здания	21,4	21,1	12,2	12,9	14,8	14,8	3,6	1,2	1,4	1,1	1,4	1,0
сооружения	84,4	84,2	85,7	85,2	85,2	87,5	51,1	58,2	58,1	61,9	60,7	61,5
машины и оборудование	58,3	63,0	66,8	63,9	65,3	64,1	33,9	45,3	41,3	38,2	43,5	37,4
транспортные средства	36,0	32,9	43,1	39,2	43,1	48,2	7,9	2,1	5,3	3,6	5,0	6,8
транспорта и связи	22,2	24,2	35,2	39,7	45,1	44,6	4,0	3,7	5,7	7,4	7,5	10,0
из них:												
здания	15,9	15,8	19,9	20,2	22,7	22,0	2,9	1,2	1,7	0,9	1,4	1,6
сооружения	19,8	19,1	28,9	33,9	39,6	38,4	3,3	2,3	4,4	4,9	3,7	7,9
машины и оборудование	29,1	31,4	47,5	53,5	57,8	60,8	5,5	5,6	7,8	11,5	13,8	16,3
транспортные средства	20,6	31,5	37,8	37,8	46,1	35,3	4,1	5,6	8,3	10,3	6,9	5,0

**11.39. ВВОД В ДЕЙСТВИЕ ОСНОВНЫХ ФОНДОВ ПО ВИДАМ
ЭКОНОМИЧЕСКОЙ ДЕЯТЕЛЬНОСТИ**

	2005	2008	2009	2010	2011	2012
Миллионов рублей						
Ввод в действие основных фондов - всего	26128	65363	74266	78382	89868	110976
в том числе по видам экономической деятельности:						
сельское хозяйство, охота и лесное хозяйство	5536	27875	23656	18076	21087	21997
рыболовство, рыбоводство	1	10	2	3	37	126
добыча полезных ископаемых	1647	3773	2566	3697	3852	7810
обрабатывающие производства	6030	7504	14968	13222	12536	12380
производство и распределение электроэнергии, газа и воды	2480	3984	3592	4633	6020	7046
строительство	676	3912	3651	7082	6360	21542
оптовая и розничная торговля; ремонт автотранспортных средств, мотоциклов, бытовых изделий и предметов личного пользования	695	1240	914	2218	2173	2774
гостиницы и рестораны	141	104	254	630	502	73
транспорт и связь	2294	3165	2734	2252	3598	6543
финансовая деятельность	208	197	236	574	1282	670
операции с недвижимым имуществом, аренда и предоставление услуг	3185	4873	16100	19391	22506	20457
государственное управление и обеспечение военной безопасности; социальное страхование	1194	2522	2480	3235	4838	3260
образование	666	2643	735	1248	1344	2837
здравоохранение и предоставление социальных услуг	902	2037	1648	947	2085	1806
предоставление прочих коммунальных, социальных и персональных услуг	473	1524	730	1174	1648	1655
В процентах к итогу						
Ввод в действие основных фондов - всего	100	100	100	100	100	100
в том числе по видам экономической деятельности:						
сельское хозяйство, охота и лесное хозяйство	21,2	42,6	31,9	23,1	23,5	19,8
рыболовство, рыбоводство	0,0	0,0	0,0	0,0	0,0	0,1
добыча полезных ископаемых	6,3	5,8	3,5	4,7	4,3	7,0
обрабатывающие производства	23,1	11,5	20,2	16,9	14,0	11,2
производство и распределение электроэнергии, газа и воды	9,5	6,1	4,8	5,9	6,7	6,4
строительство	2,6	6,0	4,9	9,0	7,1	19,4
оптовая и розничная торговля; ремонт автотранспортных средств, мотоциклов, бытовых изделий и предметов личного пользования	2,7	1,9	1,2	2,8	2,4	2,5
гостиницы и рестораны	0,5	0,2	0,3	0,8	0,6	0,1

ПРОИЗВОДСТВО И ИСПОЛЬЗОВАНИЕ ВАЛОВОГО РЕГИОНАЛЬНОГО ПРОДУКТА,
ОСНОВНЫЕ ФОНДЫ

Продолжение табл. 11.39

	2005	2008	2009	2010	2011	2012
транспорт и связь	8,8	4,8	3,7	2,9	4,0	5,9
финансовая деятельность	0,8	0,3	0,3	0,7	1,4	0,6
операции с недвижимым имуществом, аренда и предоставление услуг	12,2	7,5	21,7	24,8	25,0	18,4
государственное управление и обеспечение военной безопасности; социальное страхование	4,6	3,9	3,3	4,1	5,4	2,9
образование	2,5	4,0	1,0	1,6	1,5	2,6
здравоохранение и предоставление социальных услуг	3,4	3,1	2,2	1,2	2,3	1,6
предоставление прочих коммунальных, социальных и персональных услуг	1,8	2,3	1,0	1,5	1,8	1,5

11.40. ПОКАЗАТЕЛИ БАЛАНСА ОСНОВНЫХ ФОНДОВ в 2012 г.

(миллионов рублей)

	<i>Полная учетная стоимость</i>	<i>Остаточная балансовая стоимость</i>
Наличие основных фондов на начало года	812746	493867
Поступило за отчетный год - всего	168446	143760
в том числе:		
ввод в действие новых основных фондов	110976	110976
поступило основных фондов из прочих источников	57470	32784
Выбыло за отчетный год - всего	62611	45615
в том числе:		
ликвидировано основных фондов	5139	958
выбыло основных фондов по прочим причинам	57472	44657
износ основных фондов	-	43691
Наличие основных фондов на конец года	918581	548321

Методологические пояснения

Валовой региональный продукт (ВРП) - обобщающий показатель экономической деятельности региона, характеризующий процесс производства товаров и услуг для конечного использования. Одновременно ВРП представляет собой валовую добавленную стоимость, созданную резидентами региона, и определяется как разница между выпуском и промежуточным потреблением. ВРП рассчитывается в текущих основных ценах (номинальный объем ВРП) и в постоянных ценах (реальный объем ВРП).

Счет производства отражает операции, относящиеся непосредственно к процессу производства. В этом счете определяется добавленная стоимость в основных ценах, составляющая основу исчисления валового регионального продукта.

Основная цена - цена, получаемая производителем за единицу товара или услуги, без налогов на продукты, но включая субсидии на продукты.

Выпуск товаров и услуг представляет собой суммарную стоимость товаров и услуг, являющихся результатом производственной деятельности единиц-резидентов экономики в отчетном периоде.

Промежуточное потребление состоит из стоимости товаров и услуг, которые трансформируются или полностью потребляются в процессе производства в отчетном периоде. Стоимость товаров, потребляемых в процессе производства, учитывается в составе промежуточного потребления по ценам, действовавшим на момент производства. Потребление основного капитала не входит в состав промежуточного потребления.

Счет образования доходов является составной частью счета первичного распределения доходов. Он показывает, в каких институциональных секторах и отраслях происходит возникновение (образование) доходов.

Оплата труда наемных работников представляет собой вознаграждение в денежной или натуральной форме, выплачиваемое работодателем наемному работнику за работу, выполненную в отчетном периоде. Она учитывается на основе начисленных сумм и включает в себя фактические и условно исчисленные отчисления на социальное страхование, налоги на доходы и другие выплаты, которые подлежат уплате наемными работниками, даже если они фактически удерживаются нанимателями в административных интересах или по иным причинам и выплачиваются непосредственно органам социального страхования, налоговым службам от лица наемного работника.

Другие чистые налоги на производство - это налоги, связанные с использованием факторов производства (труда, земли, капитала), а также платежи за лицензии и разрешение заниматься какой-либо деятельностью или другие обязательные платежи, уплата которых необходима для деятельности производящей единицы-резидента. Они не включают любые налоги на прибыль или иные доходы, получаемые предприятием. К другим налогам на производство относятся: налог на имущество и транспортный налог институциональных единиц, участвующих в производстве, налоги на землю, налоги, взимаемые в зависимости от фонда оплаты труда, лицензионные сборы и некоторые другие. Термин "чистые" означает, что налоги показаны за вычетом соответствующих субсидий.

Валовая прибыль экономики и валовые смешанные доходы представляют собой ту часть валового регионального продукта (на уровне секторов и отраслей добавленной стоимости), которая остается у производителей после вычета расходов, связанных с оплатой труда наемных работников, и других чистых налогов на производство. Эта статья измеряет прибыль (или убыток), полученную от производства, до учета выплаты или получения доходов от собственности.

Валовая прибыль в системе национальных счетов в отличие от показателя прибыли от реализации, отражаемой в бухгалтерском учете, не содержит элементов оплаты труда, сверхнормативные выплаты по командировочным, представительским и другим расходам, не включает

ПРОИЗВОДСТВО И ИСПОЛЬЗОВАНИЕ ВАЛОВОГО РЕГИОНАЛЬНОГО ПРОДУКТА, ОСНОВНЫЕ ФОНДЫ

прибыль, образующуюся у владельцев активов в результате роста цен, и включает потребление основного капитала.

Для некорпоративных предприятий, принадлежащих домашним хозяйствам, эта статья содержит элемент вознаграждения за работу, который не может быть отделен от дохода владельца или предпринимателя. В этом случае она называется смешанным доходом.

Валовая добавленная стоимость исчисляется на уровне отраслей как разность между выпуском товаров и услуг и промежуточным потреблением. Термин "валовая" указывает на то, что показатель определен до вычета потребления основного капитала.

Институциональный сектор - совокупность институциональных единиц, однородных с точки зрения функций, выполняемых ими в экономическом процессе, а также источников финансирования.

Сектор нефинансовых корпораций включает институциональные единицы, основной функцией которых является производство товаров и нефинансовых услуг с целью продажи их на рынке и получения прибыли. Затраты на производство возмещаются из выручки от реализации.

Сектор финансовых корпораций включает все корпорации и квази-корпорации, основной функцией которых является оказание услуг финансового посредничества или вспомогательная финансовая деятельность.

Сектор государственного управления объединяет институциональные единицы, выполняющие функции органов государственного управления в качестве основного вида деятельности. Функции органов государственного управления состоят в следующем:

принятие ответственности за обеспечение общества товарами и услугами на нерыночной основе для их коллективного или индивидуального потребления;

перераспределение доходов и богатства с помощью трансфертов и субсидий.

Институциональные единицы сектора государственного управления осуществляют свою деятельность за счет финансовых средств бюджета, внебюджетных фондов, а также за счет доходов от собственности, продажи рыночных услуг, заимствования.

Сектор домашних хозяйств представляет собой совокупность домашних хозяйств, основными функциями которых является потребление товаров и услуг, а также производство товаров и услуг для реализации и собственного использования. В функции сектора домашних хозяйств включается также участие в производстве других институциональных секторов в качестве работающих по найму.

Производственную деятельность домашних хозяйств осуществляют на собственных предприятиях, не имеющих статуса юридического лица и находящихся в единоличной или совместной собственности домашних хозяйств.

Сектор некоммерческих организаций, обслуживающих домашние хозяйства, объединяет нерыночные некоммерческие организации, финансируемые и контролируемые домашними хозяйствами.

Конечное потребление складывается из расходов на конечное потребление домашних хозяйств, расходов государственного управления на индивидуальные товары и услуги и на коллективные услуги, расходов на конечное потребление некоммерческих организаций, обслуживающих домашние хозяйства. Такая группировка показывает, кто финансирует расходы на конечное потребление.

Расходы на конечное потребление домашних хозяйств включают расходы домашних хозяйств на приобретение потребительских товаров и услуг во всех торговых предприятиях, на городских рынках и через неорганизованную (уличную) торговлю, предприятиях бытового и жилищно-коммунального обслуживания, пассажирского транспорта, связи, гостиницах, учреждениях культуры, здравоохранения, образования, а также стоимость товаров и услуг, потребленных в натуральной форме - произведенных для себя (сельскохозяйственная продукция личных подсоб-

ПРОИЗВОДСТВО И ИСПОЛЬЗОВАНИЕ ВАЛОВОГО РЕГИОНАЛЬНОГО ПРОДУКТА, ОСНОВНЫЕ ФОНДЫ

ных хозяйств, услуги, предоставленные в связи с проживанием владельцев в собственных жилищах) и полученных в качестве оплаты труда и гуманитарной помощи.

Расходы государственного управления на индивидуальные товары и услуги состоят из расходов сектора государственного управления на потребительские товары и услуги, предназначенные для индивидуального потребления. Такие расходы финансируются за счет государственного бюджета и внебюджетных фондов из средств, полученных в результате сбора налогов и из других доходов государства. В эти расходы включаются расходы предприятий и организаций, оказывающих бесплатные (для населения) услуги в области здравоохранения, образования, культуры.

Расходы государственного управления на коллективные услуги. Этот показатель отличается от предыдущего тем, что в нем учитываются услуги, оказываемые за счет государственного бюджета предприятиями и организациями, которые удовлетворяют потребности не отдельных домашних хозяйств, а общества в целом (расходы на государственное управление и обеспечение военной безопасности, а также расходы на нерыночную науку, услуги организаций, обслуживающих сельское хозяйство и др.).

Расходы на конечное потребление некоммерческих организаций, обслуживающих домашние хозяйства, - расходы общественных организаций, в отношении которых условно считается, что они предоставляют только индивидуальные товары и услуги. Сюда же включаются бесплатные услуги (социального характера), оказываемые коммерческими предприятиями и организациями своим работникам.

Валовое накопление в целом по экономике показывает чистое приобретение резидентными единицами товаров и услуг, произведенных или поступивших по импорту в текущем периоде, но не потребленных в нем. Валовое накопление включает валовое накопление основного капитала, изменение запасов материальных оборотных средств и приобретение за вычетом выбытия ценностей.

Валовое накопление основного капитала представляет собой вложение резидентными единицами средств в объекты основного капитала для создания нового дохода в будущем путем использования их в производстве. Валовое накопление основного капитала включает следующие компоненты: а) приобретение, за вычетом выбытия, новых и существующих основных фондов; б) затраты на крупное улучшение произведенных материальных активов; в) затраты на улучшение непроизведенных материальных активов; г) расходы в связи с передачей права собственности на непроизведенные активы.

Изменение запасов материальных оборотных средств включает изменение производственных запасов, незавершенного производства, готовой продукции и товаров для перепродажи. Изменение стоимости запасов в течение данного периода рассчитывается как разность между стоимостью запасов на конец и на начало периода, оцененных в среднегодовых рыночных ценах для устранения влияния изменения цен.

Приобретение за вычетом выбытия ценностей - стоимость приобретения за вычетом стоимости выбытия активов, приобретаемых как средство сохранения стоимости: драгоценных металлов и камней, антикварных изделий, коллекций и других произведений искусства.

С точки зрения того, кто осуществляет конечное потребление, оно может быть определено как **фактическое конечное потребление** товаров и услуг. Для домашних хозяйств оно включает их расходы на покупку потребительских товаров и услуг, а также стоимость потребления товаров и услуг в натуральной форме - произведенных для себя, полученных в качестве оплаты труда и в виде социальных трансфертов в натуральной форме, т.е. бесплатных или льготных индивидуальных товаров и услуг, полученных от государственного управления и некоммерческих организаций, обслуживающих домашние хозяйства. Для государственного управления фактическое конечное потребление равно стоимости коллективных услуг, у некоммерческих организаций, обслуживающих домашние хозяйства, фактическое конечное потребление отсутствует. Общие объемы расходов на конечное потребление и фактическое конечное потребление для экономики в целом равны между собой.

ПРОИЗВОДСТВО И ИСПОЛЬЗОВАНИЕ ВАЛОВОГО РЕГИОНАЛЬНОГО ПРОДУКТА, ОСНОВНЫЕ ФОНДЫ

Основные фонды - произведенные активы, подлежащие использованию неоднократно или постоянно в течение длительного периода, но не менее одного года, для производства товаров, оказания рыночных и нерыночных услуг, для управленческих нужд либо для предоставления другим организациям за плату во временное владение и пользование или во временное пользование. К основным фондам относятся здания, сооружения, машины и оборудование (рабочие, силовые и информационные), транспортные средства, рабочий и продуктивный скот, многолетние насаждения, другие виды основных фондов.

Данные о наличии основных фондов приводятся по **полной учетной стоимости**. Она равна сумме учитываемых в бухгалтерских балансах организаций остаточной балансовой стоимости основных фондов и величины накопленного износа. Эта стоимость отражает наличие основных фондов без учета постепенной утраты их потребительских свойств в процессе эксплуатации.

Остаточная балансовая стоимость основных фондов, учитываемая в бухгалтерских балансах организаций, отражает постепенную утрату их потребительских свойств в размере накопленного износа.

Полная учетная и остаточная балансовая стоимость основных фондов учитываются, как правило, в смешанных ценах, так как часть инвентарных объектов отражается в балансах организаций по восстановительной стоимости на момент последней проведенной переоценки, а другая часть, не проходившая переоценку, - в ценах приобретения.

Переоценка основных фондов - изменение полной учетной и остаточной балансовой стоимости основных фондов с целью устранения их смешанной оценки в ценах разных периодов и определения их реальной восстановительной стоимости. Полная восстановительная стоимость основных фондов - это полная стоимость затрат на замену имеющихся основных фондов аналогичными им новыми объектами, определенных по ценам и тарифам, существующим на дату переоценки. Остаточная восстановительная стоимость - это полная восстановительная стоимость, уменьшенная на величину накопленного износа, также пересчитанного в цены, существующие на дату переоценки.

В 1992-1998 гг., в условиях высоких темпов инфляции, переоценки основных фондов проводились регулярно, как правило, с годичной периодичностью, в соответствии с постановлениями Правительства Российской Федерации. В последние годы они проводятся в добровольном порядке, по усмотрению организаций, в соответствии с положением о бухгалтерском учете основных средств.

Для оперативного получения ориентировочных сводных данных о восстановительной стоимости основных фондов органами статистики может проводиться статистическая (макрэкономическая) переоценка, осуществляемая на основе имеющихся статистических данных о полной учетной и остаточной балансовой стоимости основных фондов и изменении цен на фондообразующую продукцию.

Переоценки основных фондов бюджетных учреждений проводилась по состоянию на 01.01.2003 г. и 01.01.2007 г. по распоряжению Правительства Российской Федерации. Порядком проведения этой переоценки предусмотрено периодическое проведение такой переоценки в соответствии с уровнем инфляции.

Ввод в действие основных фондов - стоимость законченных строительством и принятых в эксплуатацию в установленном порядке объектов строительства - зданий, сооружений, пусковых комплексов, их очередей, а также оборудования, инструмента, инвентаря, многолетних насаждений, рабочего и продуктивного скота. В формах статистического наблюдения ввод в действие основных фондов отражается одновременно с вводом в действие производственных мощностей и объектов жилищно-гражданского назначения на основании актов приемки законченных строительством объектов и документов, подтверждающих государственную регистрацию (по видам объектов, по которым предусмотрена такая регистрация).

Коэффициент обновления основных фондов - это отношение основных фондов, введенных в действие в течение года, к их наличию на конец года, в процентах. Этот показатель отражает удельный вес новых (введенных за год) основных фондов в их общем объеме.

ПРОИЗВОДСТВО И ИСПОЛЬЗОВАНИЕ ВАЛОВОГО РЕГИОНАЛЬНОГО ПРОДУКТА,
ОСНОВНЫЕ ФОНДЫ

Коэффициент выбытия основных фондов - это отношение ликвидированных за год основных фондов к их наличию на начало года, в процентах. Данный показатель, наряду с коэффициентом обновления, характеризует интенсивность процесса обновления основных фондов.

Износ основных фондов - это частичная или полная утрата основными фондами потребительских свойств и стоимости в процессе эксплуатации, под воздействием сил природы и вследствие технического прогресса. Нормы и методы начисления износа определяются порядком бухгалтерского, налогового и статистического учета.

Степень износа основных фондов - отношение накопленного к определенной дате износа имеющихся основных фондов (разницы их полной учетной и остаточной балансовой стоимости) к полной учетной стоимости этих основных фондов на ту же дату, в процентах.

Темпы роста (снижения) основных фондов - это индекс, отражающий изменение стоимости основных фондов в динамике, не связанное с изменением цен на эти основные фонды.

ПРЕДПРИЯТИЯ И ОРГАНИЗАЦИИ

*Общая характеристика
предприятий и организаций*

Малое предпринимательство

*Деятельность организаций
с участием иностранного
капитала*

Приватизация

ОБЩАЯ ХАРАКТЕРИСТИКА ПРЕДПРИЯТИЙ И ОРГАНИЗАЦИЙ

12.1. Распределение предприятий и организаций по видам экономической деятельности.....	265
12.2. Распределение предприятий и организаций по формам собственности	268
12.3. Оборот организаций по видам экономической деятельности.....	269

МАЛОЕ ПРЕДПРИНИМАТЕЛЬСТВО

12.4. Число малых предприятий по видам экономической деятельности в 2011 г.	271
12.5. Число малых предприятий по видам экономической деятельности в 2012 г.	272
12.6. Среднесписочная численность работников малых предприятий по видам экономической деятельности в 2011 г.	273
12.7. Среднесписочная численность работников малых предприятий по видам экономической деятельности в 2012 г.	274
12.8. Оборот малых предприятий по видам экономической деятельности в 2011 г.	275
12.9. Оборот малых предприятий по видам экономической деятельности в 2012 г.	276
12.10. Основные показатели деятельности индивидуальных предпринимателей в 2011 г.	277
12.11. Основные показатели деятельности индивидуальных предпринимателей в 2012 г.	278

ДЕЯТЕЛЬНОСТЬ ОРГАНИЗАЦИЙ С УЧАСТИЕМ ИНОСТРАННОГО КАПИТАЛА

12.12. Основные показатели деятельности организаций с участием иностранного капитала по видам экономической деятельности в 2012 г.	279
12.13. Распределение действующих организаций с участием иностранного капитала по видам экономической деятельности на конец 2012 г. (диаграмма).....	280
12.14. Число действующих организаций с участием иностранного капитала отдельных стран ...	280

ПРИВАТИЗАЦИЯ

12.15. Приватизация имущественных комплексов государственных и муниципальных унитарных предприятий по формам собственности и способам приватизации	281
12.16. Распределение приватизированных имущественных комплексов государственных и муниципальных унитарных предприятий по видам экономической деятельности	282
12.17. Поступление средств от приватизации государственного и муниципального имущества и их распределение	282
12.18. Распределение средств от приватизации государственного и муниципального имущества в 2012 г. по формам собственности.....	283
12.19. Приватизация жилищного фонда.....	283
Методологические пояснения.....	284

ОБЩАЯ ХАРАКТЕРИСТИКА ПРЕДПРИЯТИЙ И ОРГАНИЗАЦИЙ

12.1. РАСПРЕДЕЛЕНИЕ ПРЕДПРИЯТИЙ И ОРГАНИЗАЦИЙ ПО ВИДАМ ЭКОНОМИЧЕСКОЙ ДЕЯТЕЛЬНОСТИ¹⁾

(на 1 января)

	2008	2009	2010	2011	2012	2013
Число предприятий и организаций						
Всего	28757	29857	31167	32733	33461	33461
в том числе по видам экономической деятельности:						
сельское хозяйство, охота и лесное хозяйство	1509	1482	1462	1463	1312	1184
рыболовство, рыбоводство	58	60	65	67	60	56
добыча полезных ископаемых	51	58	58	64	64	61
обрабатывающие производства	2674	2933	3071	3247	3271	3256
в том числе:						
производство пищевых продуктов, включая напитки, и табака	485	513	541	538	510	488
текстильное и швейное производство	102	105	106	117	111	107
производство кожи, изделий из кожи и производство обуви	22	23	20	19	19	17
обработка древесины и производство изделий из дерева	158	182	189	196	180	179
целлюлозно-бумажное производство; издательская и полиграфическая деятельность	255	270	277	292	304	297
химическое производство	181	186	195	195	193	195
производство резиновых и пластмассовых изделий	139	164	172	189	199	201
производство прочих неметаллических минеральных продуктов	295	331	347	391	405	408
металлургическое производство и производство готовых металлических изделий	275	313	340	364	390	416
из них металлургическое производство	12	18	20	23	23	19
производство машин и оборудования	358	389	399	425	419	403
производство электрооборудования, электронного и оптического оборудования	189	214	228	239	245	258
производство транспортных средств и оборудования	21	30	32	33	31	30
прочие производства	194	213	225	249	265	257
производство и распределение электроэнергии, газа и воды	86	95	112	132	135	128
строительство	3036	3631	3750	3888	4034	4037

ПРЕДПРИЯТИЯ И ОРГАНИЗАЦИИ

Продолжение табл. 12.1

	2008	2009	2010	2011	2012	2013
оптовая и розничная торговля; ремонт автотранспортных средств, мотоциклов, бытовых изделий и предметов личного пользования	8324	9342	9992	10676	11139	11172
в том числе:						
торговля автотранспортными средствами и мотоциклами, их техническое обслуживание и ремонт	699	803	850	903	938	934
оптовая торговля, включая торговлю через агентов, кроме торговли автотранспортными средствами и мотоциклами	5231	6075	6636	7237	7661	7755
розничная торговля, кроме торговли автотранспортными средствами и мотоциклами; ремонт бытовых изделий и предметов личного пользования	2394	2464	2506	2536	2540	2483
гостиницы и рестораны	396	423	453	472	471	491
транспорт и связь	1496	1716	1861	1976	2143	2250
из них связь	188	186	199	205	212	211
финансовая деятельность	769	819	825	816	678	634
операции с недвижимым имуществом, аренда и предоставление услуг	3420	3912	4224	4610	4805	4790
государственное управление и обеспечение военной безопасности; социальное страхование	909	965	911	888	861	854
образование	1706	1708	1663	1659	1653	1605
здравоохранение и предоставление социальных услуг	1081	483	476	501	533	551
предоставление прочих коммунальных, социальных и персональных услуг	3242	2230	2244	2274	2302	2392
В процентах к итогу						
Всего	100	100	100	100	100	100
в том числе по видам экономической деятельности:						
сельское хозяйство, охота и лесное хозяйство	5,2	5,0	4,7	4,5	3,9	3,5
рыболовство, рыбоводство	0,2	0,2	0,2	0,2	0,2	0,2
добыча полезных ископаемых	0,2	0,2	0,2	0,2	0,2	0,2
обрабатывающие производства	9,3	9,8	9,9	9,9	9,8	9,7
в том числе:						
производство пищевых продуктов, включая напитки, и табака	1,7	1,7	1,7	1,6	1,5	1,5
текстильное и швейное производство	0,4	0,3	0,3	0,4	0,3	0,3
производство кожи, изделий из кожи и производство обуви	0,1	0,1	0,1	0,1	0,1	0,1
обработка древесины и производство изделий из дерева	0,5	0,6	0,6	0,6	0,5	0,5
целлюлозно-бумажное производство; издательская и полиграфическая деятельность	0,9	0,9	0,9	0,9	0,9	0,9

ПРЕДПРИЯТИЯ И ОРГАНИЗАЦИИ

Продолжение табл. 12.1

	2008	2009	2010	2011	2012	2013
химическое производство	0,6	0,6	0,6	0,6	0,6	0,6
производство резиновых и пластмассовых изделий	0,5	0,5	0,6	0,6	0,6	0,6
производство прочих неметаллических минеральных продуктов	1,0	1,1	1,1	1,2	1,2	1,2
металлургическое производство и производство готовых металлических изделий	1,0	1,0	1,1	1,1	1,2	1,2
из них металлургическое производство	0,0	0,1	0,1	0,1	0,1	0,1
производство машин и оборудования	1,2	1,3	1,3	1,3	1,3	1,2
производство электрооборудования, электронного и оптического оборудования	0,7	0,7	0,7	0,7	0,7	0,8
производство транспортных средств и оборудования	0,1	0,1	0,1	0,1	0,1	0,1
прочие производства	0,7	0,7	0,8	0,7	0,8	0,7
производство и распределение электроэнергии, газа и воды	0,3	0,3	0,4	0,4	0,4	0,4
строительство	10,6	12,2	12,0	11,9	12,0	12,1
оптовая и розничная торговля; ремонт автотранспортных средств, мотоциклов, бытовых изделий и предметов личного пользования	28,9	31,3	32,1	32,6	33,3	33,4
в том числе:						
торговля автотранспортными средствами и мотоциклами, их техническое обслуживание и ремонт	2,4	2,7	2,7	2,8	2,8	2,8
оптовая торговля, включая торговлю через агентов, кроме торговли автотранспортными средствами и мотоциклами	18,2	20,3	21,3	22,1	22,9	23,2
розничная торговля, кроме торговли автотранспортными средствами и мотоциклами; ремонт бытовых изделий и предметов личного пользования	8,3	8,4	8,1	7,7	7,6	7,4
гостиницы и рестораны	1,4	1,4	1,5	1,5	1,4	1,5
транспорт и связь	5,2	5,8	6,0	6,0	6,4	6,7
из них связь	0,7	0,6	0,6	0,6	0,6	0,6
финансовая деятельность	2,7	2,7	2,6	2,5	2,0	1,9
операции с недвижимым имуществом, аренда и предоставление услуг	11,9	13,1	13,5	14,1	14,4	14,3
государственное управление и обеспечение военной безопасности; социальное страхование	3,1	3,2	2,9	2,7	2,6	2,6
образование	5,9	5,7	5,3	5,1	4,9	4,8
здравоохранение и предоставление социальных услуг	3,8	1,6	1,5	1,5	1,6	1,6
предоставление прочих коммунальных, социальных и персональных услуг	11,3	7,5	7,2	6,9	6,9	7,1

**12.2. РАСПРЕДЕЛЕНИЕ ПРЕДПРИЯТИЙ И ОРГАНИЗАЦИЙ
ПО ФОРМАМ СОБСТВЕННОСТИ**

(на 1 января)

	2001	2008	2009	2010	2011	2012	2013
Число предприятий и организаций							
Всего	24115	28757	29857	31167	32733	33461	33461
в том числе по формам собственности:							
государственная	620	838	797	751	724	652	656
муниципальная	3860	4319	2753	2677	2674	2690	2673
частная	14180	20662	23288	24669	26179	26903	26961
собственность общественных и религиозных организаций (объединений)	3248	1714	1687	1657	1662	1625	1602
прочие формы собственности, включая смешанную российскую, собственность государственных корпораций, иностранную, совместную российскую и иностранную	2207	1224	1332	1413	1494	1591	1569
В процентах к итогу							
Всего	100	100	100	100	100	100	100
в том числе по формам собственности:							
государственная	2,6	2,9	2,7	2,4	2,2	2,0	2,0
муниципальная	16,0	15,0	9,2	8,6	8,2	8,0	8,0
частная	58,8	71,8	78,0	79,2	80,0	80,4	80,6
собственность общественных и религиозных организаций (объединений)	13,5	6,0	5,6	5,3	5,1	4,9	4,8
прочие формы собственности, включая смешанную российскую, собственность государственных корпораций, иностранную, совместную российскую и иностранную	9,1	4,3	4,5	4,5	4,5	4,7	4,6

12.3. ОБОРОТ ОРГАНИЗАЦИЙ ПО ВИДАМ ЭКОНОМИЧЕСКОЙ ДЕЯТЕЛЬНОСТИ¹⁾

(в фактически действовавших ценах; миллионов рублей)

	2005	2008	2009	2010	2011	2012
Оборот организаций - всего	283057,5	701188,8	611272,5	817822,7	1032342,1	1138001,7
из него по видам экономической деятельности:						
сельское хозяйство, охота и лесное хозяйство	17346,6	48835,3	69301,8	74112,7	94633,1	112157,3
рыболовство, рыбоводство	82,6	150,8	167,1	146,8	154,0	363,8
добыча полезных ископаемых	44888,5	84056,7	49318,3	95282,5	137871,7	118914,9
обрабатывающие производства	99309,2	244770,7	204200,6	270435,1	313891,3	353660,6
в том числе:						
производство пищевых продуктов, включая напитки, и табака	36609,8	98383,7	100158,5	132360,2	149586,7	180937,5
текстильное и швейное производство	233,6	658,1	560,8	561,1	739,9	631,0
производство кожи, изделий из кожи и производство обуви	59,2	232,6	159,2	165,0	161,9	141,1
обработка древесины и производство изделий из дерева	378,5	711,2	341,5	293,2	477,4	504,6
целлюлозно-бумажное производство; издательская и полиграфическая деятельность	676,5	2066,9	2542,2	2016,4	3855,8	4058,2
химическое производство	3170,3	6558,8	5916,7	7222,7	7713,1	9984,2
производство резиновых и пластмассовых изделий	559,3	4418,0	1903,9	2730,8	2523,5	2709,0
производство прочих неметаллических минеральных продуктов	9333,8	21125,0	13696,0	21892,7	27085,4	38262,6
металлургическое производство и производство готовых металлических изделий	39486,0	84224,1	58653,6	78995,8	93418,5	89615,7
из них металлургическое производство	31811,3	64444,3	40113,3	58969,8	72551,0	66411,7
производство машин и оборудования	5723,4	9715,5	7301,8	8576,0	11786,1	9457,0
производство электрооборудования, электронного и оптического оборудования	2245,7	4692,6	3770,2	5019,3	4851,2	5121,8
производство транспортных средств и оборудования	42,3	493,7	611,8	641,2	929,1	1547,4

ПРЕДПРИЯТИЯ И ОРГАНИЗАЦИИ

Продолжение табл. 12.3

	2005	2008	2009	2010	2011	2012
прочие производства	790,8	11421,1	8272,6	9336,6	9792,1	9765,7
производство и рас- пределение электро- энергии, газа и воды	17289,7	30450,7	40990,2	46248,9	62033,4	63152,5
строительство	15361,3	41590,9	27651,8	33075,0	75093,5	75387,3
оптовая и розничная торговля; ремонт авто- транспортных средств, мотоциклов, бытовых изделий и предметов личного пользования	65787,5	197163,3	166857,9	239974,9	279958,5	335195,0
в том числе: торговля автотранс- портными средствами и мотоциклами, их тех- ническое обслужива- ние и ремонт	3876,1	16274,5	12262,6	13477,4	25895,6	26821,5
оптовая торговля, включая торговлю через агентов, кроме торговли автотранс- портными средства- ми и мотоциклами	48230,2	140534,6	121357,6	188726,0	214377,8	249719,3
розничная торговля, кроме торговли авто- транспортными сред- ствами и мотоцикла- ми; ремонт бытовых изделий и предметов личного пользования	13681,2	40354,2	33237,7	37771,4	51083,9	58654,1
гостиницы и рестораны	760,1	1674,7	1564,5	2627,2	3740,8	3725,6
транспорт и связь	14473,9	30019,0	27119,1	28575,3	30766,1	32898,7
из них связь	4425,7	7847,5	8352,0	9802,3	11024,8	12347,7
операции с недви- жимым имуществом, аренда и предоставле- ние услуг	4625,0	16573,1	14960,4	19668,8	23650,7	32573,0
из них научные иссле- дования и разработки	297,7	283,9	185,7	314,0	294,4	494,1
государственное управление и обеспе- чение военной безо- пасности; социальное страхование	188,7	426,6	498,9	548,0	671,5	609,9
образование	1311,3	2293,1	2733,8	3241,8	3937,8	3224,1
здравоохранение и пре- доставление социаль- ных услуг	518,4	1394,5	1701,6	1888,1	2224,0	2657,9
предоставление про- чих коммунальных, социальных и персо- нальных услуг	686,5	1724,8	1694,1	1395,0	2197,6	2568,8

¹⁾ Без учета деятельности финансовых организаций.

МАЛОЕ ПРЕДПРИНИМАТЕЛЬСТВО

12.4. ЧИСЛО МАЛЫХ ПРЕДПРИЯТИЙ ПО ВИДАМ ЭКОНОМИЧЕСКОЙ ДЕЯТЕЛЬНОСТИ в 2011 г.¹⁾

(на конец года)

	Число малых предприятий			
	всего		в том числе микропредприятий	
	единиц	в процентах к итогу	единиц	в процентах к итогу
Всего	18602	100	16881	100
в том числе по видам экономической деятельности:				
сельское хозяйство, охота и лесное хозяйство	591	3,2	557	3,3
рыболовство, рыбоводство	45	0,2	41	0,2
добыча полезных ископаемых	33	0,2	30	0,2
обрабатывающие производства	1905	10,2	1592	9,4
в том числе:				
производство пищевых продуктов, включая напитки, и табака	250	1,3	198	1,2
текстильное и швейное производство	72	0,4	54	0,3
производство кожи, изделий из кожи и производство обуви	13	0,1	10	0,1
обработка древесины и производство изделий из дерева	105	0,6	96	0,6
целлюлозно-бумажное производство; издательская и полиграфическая деятельность	156	0,8	140	0,8
химическое производство	108	0,6	90	0,5
производство резиновых и пластмассовых изделий	130	0,7	109	0,6
производство прочих неметаллических минеральных продуктов	238	1,3	198	1,2
металлургическое производство и производство готовых металлических изделий	253	1,4	221	1,3
производство машин и оборудования	274	1,5	214	1,3
производство электрооборудования, электронного и оптического оборудования	137	0,7	117	0,7
производство транспортных средств и оборудования	19	0,1	17	0,1
прочие производства	149	0,8	127	0,8
производство и распределение электроэнергии, газа и воды	47	0,3	37	0,2
строительство	2673	14,4	2363	14,0
оптовая и розничная торговля; ремонт автотранспортных средств, мотоциклов, бытовых изделий и предметов личного пользования	7601	40,9	7161	42,4
гостиницы и рестораны	384	2,1	304	1,8
транспорт и связь	1250	6,7	1156	6,8
из них связь	126	0,7	109	0,6
финансовая деятельность	233	1,3	219	1,3
операции с недвижимым имуществом, аренда и предоставление услуг	3276	17,6	2917	17,3
образование	52	0,3	51	0,3
здравоохранение и предоставление социальных услуг	229	1,2	210	1,2
предоставление прочих коммунальных, социальных и персональных услуг	282	1,5	242	1,4

¹⁾ Данные получены на основе выборочных обследований малых предприятий и микропредприятий.

12.5. ЧИСЛО МАЛЫХ ПРЕДПРИЯТИЙ ПО ВИДАМ ЭКОНОМИЧЕСКОЙ ДЕЯТЕЛЬНОСТИ в 2012 г.¹⁾

(на конец года)

	Число малых предприятий			
	всего		в том числе микропредприятий	
	единиц	в процентах к итогу	единиц	в процентах к итогу
Всего	21941	100	19175	100
в том числе по видам экономической деятельности:				
сельское хозяйство, охота и лесное хозяйство	606	2,8	465	2,4
рыболовство, рыбоводство	46	0,2	36	0,2
добыча полезных ископаемых	40	0,2	29	0,2
обрабатывающие производства	2370	10,8	1937	10,1
в том числе:				
производство пищевых продуктов, включая напитки, и табака	290	1,3	209	1,1
текстильное и швейное производство	82	0,4	66	0,3
производство кожи, изделий из кожи и производство обуви	13	0,1	9	0,0
обработка древесины и производство изделий из дерева	144	0,7	128	0,7
целлюлозно-бумажное производство; издательская и полиграфическая деятельность	191	0,9	166	0,9
химическое производство	146	0,7	111	0,6
производство резиновых и пластмассовых изделий	161	0,7	135	0,7
производство прочих неметаллических минеральных продуктов	296	1,3	249	1,3
металлургическое производство и производство готовых металлических изделий	320	1,5	270	1,4
производство машин и оборудования	319	1,5	248	1,3
производство электрооборудования, электронного и оптического оборудования	196	0,9	162	0,8
производство транспортных средств и оборудования	18	0,1	15	0,1
прочие производства	193	0,9	168	0,9
производство и распределение электроэнергии, газа и воды	56	0,3	38	0,2
строительство	3361	15,3	2823	14,7
оптовая и розничная торговля; ремонт автотранспортных средств, мотоциклов, бытовых изделий и предметов личного пользования	8840	40,3	8037	41,9
гостиницы и рестораны	415	1,9	335	1,7
транспорт и связь	1562	7,1	1400	7,3
из них связь	149	0,7	127	0,7
финансовая деятельность	284	1,3	269	1,4
операции с недвижимым имуществом, аренда и предоставление услуг	3682	16,8	3199	16,7
образование	71	0,3	68	0,4
здравоохранение и предоставление социальных услуг	272	1,2	252	1,3
предоставление прочих коммунальных, социальных и персональных услуг	336	1,5	287	1,5

¹⁾ Данные получены на основе выборочных обследований малых предприятий и микропредприятий.

12.6. СРЕДНЕСПИСОЧНАЯ ЧИСЛЕННОСТЬ РАБОТНИКОВ МАЛЫХ ПРЕДПРИЯТИЙ ПО ВИДАМ ЭКОНОМИЧЕСКОЙ ДЕЯТЕЛЬНОСТИ в 2011 г.¹⁾

	Среднесписочная численность работников ²⁾			
	всего		в том числе на микропредприятиях	
	человек	в процентах к итогу	человек	в процентах к итогу
Всего	102022	100	29678	100
в том числе по видам экономической деятельности:				
сельское хозяйство, охота и лесное хозяйство	2859	2,8	855	2,9
рыболовство, рыбоводство	246	0,2	71	0,2
добыча полезных ископаемых	77	0,1	14	0,0
обрабатывающие производства	18151	17,8	3577	12,1
в том числе:				
производство пищевых продуктов, включая напитки, и табака	2529	2,5	346	1,2
текстильное и швейное производство	439	0,4	150	0,5
производство кожи, изделий из кожи и производство обуви	281	0,3	11	0,0
обработка древесины и производство изделий из дерева	596	0,6	166	0,6
целлюлозно-бумажное производство; издательская и полиграфическая деятельность	1064	1,0	335	1,1
химическое производство	929	0,9	263	0,9
производство резиновых и пластмассовых изделий	1571	1,5	332	1,1
производство прочих неметаллических минеральных продуктов	1909	1,9	409	1,4
металлургическое производство и производство готовых металлических изделий	2016	2,0	488	1,6
производство машин и оборудования	3856	3,8	491	1,7
производство электрооборудования, электронного и оптического оборудования	1366	1,3	230	0,8
производство транспортных средств и оборудования	43	0,0	18	0,1
прочие производства	1552	1,5	338	1,1
производство и распределение электроэнергии, газа и воды	769	0,8	93	0,3
строительство	19147	18,8	4260	14,4
оптовая и розничная торговля; ремонт автотранспортных средств, мотоциклов, бытовых изделий и предметов личного пользования	24219	23,7	11041	37,2
гостиницы и рестораны	4449	4,4	988	3,3
транспорт и связь	6296	6,2	1913	6,4
из них связь	985	1,0	251	0,8
финансовая деятельность	757	0,7	279	0,9
операции с недвижимым имуществом, аренда и предоставление услуг	21778	21,3	5360	18,1
образование	114	0,1	96	0,3
здравоохранение и предоставление социальных услуг	1114	1,1	526	1,8
предоставление прочих коммунальных, социальных и персональных услуг	2041	2,0	600	2,0

¹⁾ Данные получены на основе выборочных обследований малых предприятий и микропредприятий.

²⁾ Без внешних совместителей.

12.7. СРЕДНЕСПИСОЧНАЯ ЧИСЛЕННОСТЬ РАБОТНИКОВ МАЛЫХ ПРЕДПРИЯТИЙ ПО ВИДАМ ЭКОНОМИЧЕСКОЙ ДЕЯТЕЛЬНОСТИ в 2012 г.¹⁾

	Среднесписочная численность работников ²⁾			
	всего		в том числе на микропредприятиях	
	человек	в процентах к итогу	человек	в процентах к итогу
Всего	103330	100	30234	100
в том числе по видам экономической деятельности:				
сельское хозяйство, охота и лесное хозяйство	3406	3,3	866	2,9
рыболовство, рыбоводство	480	0,5	119	0,4
добыча полезных ископаемых	201	0,2	32	0,1
обрабатывающие производства	17381	16,8	3558	11,8
в том числе:				
производство пищевых продуктов, включая напитки, и табака	2712	2,6	414	1,4
текстильное и швейное производство	498	0,5	143	0,5
производство кожи, изделий из кожи и производство обуви	180	0,2	22	0,1
обработка древесины и производство изделий из дерева	774	0,7	314	1,0
целлюлозно-бумажное производство; издательская и полиграфическая деятельность	806	0,8	325	1,1
химическое производство	1097	1,1	263	0,9
производство резиновых и пластмассовых изделий	933	0,9	161	0,5
производство прочих неметаллических минеральных продуктов	2168	2,1	362	1,2
металлургическое производство и производство готовых металлических изделий	1984	1,9	497	1,6
производство машин и оборудования	3552	3,4	485	1,6
производство электрооборудования, электронного и оптического оборудования	1147	1,1	208	0,7
производство транспортных средств и оборудования	34	0,0	10	0,0
прочие производства	1496	1,4	354	1,2
производство и распределение электроэнергии, газа и воды	865	0,8	115	0,4
строительство	20876	20,2	4268	14,1
оптовая и розничная торговля; ремонт автотранспортных средств, мотоциклов, бытовых изделий и предметов личного пользования	24492	23,7	11425	37,8
гостиницы и рестораны	4146	4,0	1031	3,4
транспорт и связь	5934	5,7	1953	6,5
из них связь	870	0,8	257	0,9
финансовая деятельность	693	0,7	279	0,9
операции с недвижимым имуществом, аренда и предоставление услуг	21377	20,7	5273	17,4
образование	117	0,1	95	0,3
здравоохранение и предоставление социальных услуг	1214	1,2	563	1,9
предоставление прочих коммунальных, социальных и персональных услуг	2150	2,1	657	2,2

¹⁾ Данные получены на основе выборочных обследований малых предприятий и микропредприятий.

²⁾ Без внешних совместителей.

12.8. ОБОРОТ МАЛЫХ ПРЕДПРИЯТИЙ ПО ВИДАМ ЭКОНОМИЧЕСКОЙ ДЕЯТЕЛЬНОСТИ в 2011 г.¹⁾

(в фактически действовавших ценах)

	Оборот малых предприятий			
	всею		в том числе микропредприятий	
	млн. руб.	в процентах к итогу	млн. руб.	в процентах к итогу
Всего	195633,6	100	58050,8	100
в том числе по видам экономической деятельности:				
сельское хозяйство, охота и лесное хозяйство	3229,3	1,7	764,1	1,3
рыболовство, рыбоводство	153,2	0,1	44,5	0,1
добыча полезных ископаемых	205,9	0,1	25,6	0,0
обрабатывающие производства	19281,2	9,9	3525,6	6,1
в том числе:				
производство пищевых продуктов, включая напитки, и табака	2606,5	1,3	351,2	0,6
текстильное и швейное производство	272,3	0,1	85,1	0,1
производство кожи, изделий из кожи и производство обуви	95,9	0,0	2,2	0,0
обработка древесины и производство изделий из дерева	324,0	0,2	119,2	0,2
целлюлозно-бумажное производство; издательская и полиграфическая деятельность	1396,5	0,7	315,8	0,5
химическое производство	2302,7	1,2	589,1	1,0
производство резиновых и пластмассовых изделий	993,9	0,5	295,2	0,5
производство прочих неметаллических минеральных продуктов	1823,0	0,9	355,7	0,6
металлургическое производство и производство готовых металлических изделий	2995,9	1,5	664,2	1,1
производство машин и оборудования	3917,9	2,0	238,0	0,4
производство электрооборудования, электронного и оптического оборудования	1454,9	0,7	295,8	0,5
производство транспортных средств и оборудования	81,2	0,0	35,9	0,1
прочие производства	1016,6	0,5	178,3	0,3
производство и распределение электроэнергии, газа и воды	494,9	0,3	157,5	0,3
строительство	43283,5	22,1	5030,6	8,7
оптовая и розничная торговля; ремонт автотранспортных средств, мотоциклов, бытовых изделий и предметов личного пользования	100885,7	51,6	37886,2	65,3
гостиницы и рестораны	2752,9	1,4	721,4	1,2
транспорт и связь	5965,1	3,0	2843,3	4,9
из них связь	830,1	0,4	288,4	0,5
финансовая деятельность	1483,0	0,8	652,2	1,1
операции с недвижимым имуществом, аренда и предоставление услуг	16530,9	8,4	5841,7	10,1
образование	67,1	0,0	54,3	0,1
здравоохранение и предоставление социальных услуг	373,7	0,2	188,9	0,3
предоставление прочих коммунальных, социальных и персональных услуг	922,8	0,5	310,7	0,5

¹⁾ Данные получены на основе выборочных обследований малых предприятий и микропредприятий.

12.9. ОБОРОТ МАЛЫХ ПРЕДПРИЯТИЙ ПО ВИДАМ ЭКОНОМИЧЕСКОЙ ДЕЯТЕЛЬНОСТИ в 2012 г.¹⁾

(в фактически действовавших ценах)

	Оборот малых предприятий			
	всего		в том числе микропредприятий	
	млн. руб.	в процентах к итогу	млн. руб.	в процентах к итогу
Всего	214752,2	100	67055,5	100
в том числе по видам экономической деятельности:				
сельское хозяйство, охота и лесное хозяйство	5075,1	2,4	934,0	1,4
рыболовство, рыбоводство	363,2	0,2	106,3	0,2
добыча полезных ископаемых	224,7	0,1	68,2	0,1
обрабатывающие производства	21669,9	10,1	4600,8	6,9
в том числе:				
производство пищевых продуктов, включая напитки, и табака	3100,0	1,4	429,1	0,6
текстильное и швейное производство	251,7	0,1	81,3	0,1
производство кожи, изделий из кожи и производство обуви	82,3	0,0	8,2	0,0
обработка древесины и производство изделий из дерева	413,3	0,2	160,3	0,2
целлюлозно-бумажное производство; издательская и полиграфическая деятельность	1375,6	0,6	331,0	0,5
химическое производство	2773,3	1,3	585,4	0,9
производство резиновых и пластмассовых изделий	1219,6	0,6	339,6	0,5
производство прочих неметаллических минеральных продуктов	2983,6	1,4	595,1	0,9
металлургическое производство и производство готовых металлических изделий	2949,7	1,4	681,1	1,0
производство машин и оборудования	3732,7	1,7	691,4	1,0
производство электрооборудования, электронного и оптического оборудования	1688,1	0,8	342,3	0,5
производство транспортных средств и оборудования	197,0	0,1	135,0	0,2
прочие производства	902,8	0,4	220,9	0,3
производство и распределение электроэнергии, газа и воды	713,1	0,3	150,5	0,2
строительство	45494,4	21,2	5398,6	8,1
оптовая и розничная торговля; ремонт автотранспортных средств, мотоциклов, бытовых изделий и предметов личного пользования	107515,3	50,1	44085,3	65,7
гостиницы и рестораны	2559,7	1,2	723,5	1,1
транспорт и связь	7721,4	3,6	3536,8	5,3
из них связь	1214,6	0,6	298,6	0,4
финансовая деятельность	912,7	0,4	186,8	0,3
операции с недвижимым имуществом, аренда и предоставление услуг	20679,8	9,6	6625,3	9,9
образование	68,5	0,0	54,2	0,1
здравоохранение и предоставление социальных услуг	557,3	0,3	214,8	0,3
предоставление прочих коммунальных, социальных и персональных услуг	1197,1	0,6	370,5	0,6

¹⁾ Данные получены на основе выборочных обследований малых предприятий и микропредприятий.

12.10. ОСНОВНЫЕ ПОКАЗАТЕЛИ ДЕЯТЕЛЬНОСТИ ИНДИВИДУАЛЬНЫХ ПРЕДПРИНИМАТЕЛЕЙ в 2011 г.¹⁾

	<i>Численность фактически действующих индивидуальных предпринимателей, человек</i>	<i>Численность занятых в сфере индивидуальной предпринимательской деятельности, человек</i>	<i>Объём выручки от продажи товаров, продукции, работ, услуг, млн. руб.</i>
Всего	32039	82952	92135,4
в том числе по видам экономической деятельности:			
сельское хозяйство, охота и лесное хозяйство	4237	8138	1500,0
рыболовство, рыбоводство	66	164	41,1
обрабатывающие производства	1036	4582	2740,5
производство и распределение электроэнергии, газа и воды	10	42	13,5
строительство	1133	2737	1252,7
оптовая и розничная торговля; ремонт автотранспортных средств, мотоциклов, бытовых изделий и предметов личного пользования	15356	46311	78353,4
гостиницы и рестораны	237	1358	464,1
транспорт и связь	5681	11568	3994,4
финансовая деятельность	76	123	101,1
операции с недвижимым имуществом, аренда и предоставление услуг	2296	4323	2415,6
образование	114	106	58,0
здравоохранение и предоставление социальных услуг	231	326	388,9
предоставление прочих коммунальных, социальных и персональных услуг	1566	3174	812,0

¹⁾ Данные получены на основе выборочных обследований индивидуальных предпринимателей.

12.11. ОСНОВНЫЕ ПОКАЗАТЕЛИ ДЕЯТЕЛЬНОСТИ ИНДИВИДУАЛЬНЫХ ПРЕДПРИНИМАТЕЛЕЙ в 2012 г.¹⁾

	<i>Численность фактически действующих индивидуальных предпринимателей, человек</i>	<i>Численность занятых в сфере индивидуальной предпринимательской деятельности, человек</i>	<i>Объём выручки от продажи товаров, продукции, работ, услуг, млн. руб.</i>
Всего	34899	82678	103625,5
в том числе по видам экономической деятельности:			
сельское хозяйство, охота и лесное хозяйство	1827	5415	1438,9
рыболовство, рыбоводство	68	118	41,8
обрабатывающие производства	1287	4144	2990,9
производство и распределение электроэнергии, газа и воды	7	7	7,7
строительство	1729	3078	1786,8
оптовая и розничная торговля; ремонт автотранспортных средств, мотоциклов, бытовых изделий и предметов личного пользования	17138	50482	88464,3
гостиницы и рестораны	337	1198	544,6
транспорт и связь	7839	11165	4142,6
финансовая деятельность	36	74	103,7
операции с недвижимым имуществом, аренда и предоставление услуг	2705	3545	2810,2
образование	11	61	46,7
здравоохранение и предоставление социальных услуг	244	321	360,2
предоставление прочих коммунальных, социальных и персональных услуг	1670	3068	887,3

¹⁾ Данные получены на основе выборочных обследований индивидуальных предпринимателей.

ДЕЯТЕЛЬНОСТЬ ОРГАНИЗАЦИЙ С УЧАСТИЕМ ИНОСТРАННОГО КАПИТАЛА

12.12. ОСНОВНЫЕ ПОКАЗАТЕЛИ ДЕЯТЕЛЬНОСТИ ОРГАНИЗАЦИЙ С УЧАСТИЕМ ИНОСТРАННОГО КАПИТАЛА ПО ВИДАМ ЭКОНОМИЧЕСКОЙ ДЕЯТЕЛЬНОСТИ в 2012 г.

	<i>Число действующих организаций (на конец года)</i>	<i>Среднесписочная численность работников (без внешних совместителей), человек</i>	<i>Оборот организаций (в фактически действовавших ценах), млн. руб.</i>
Всего	430	18728	130859,6
в том числе по видам экономической деятельности:			
сельское хозяйство, охота и лесное хозяйство	9	4807	15121,8
добыча полезных ископаемых	2	1612	2430,8
обрабатывающие производства	69	5278	25827,9
строительство	23	425	14167,5
оптовая и розничная торговля; ремонт автотранспортных средств, мотоциклов, бытовых изделий и предметов личного пользования	264	1649	25246,6
транспорт и связь	12	692	2692,6
из них связь	3	126	2180,9
операции с недвижимым имуществом, аренда и предоставление услуг	39	388	5130,9
здравоохранение и предоставление социальных услуг	-	-	-
другие виды деятельности	12	3879	40241,5

12.13. РАСПРЕДЕЛЕНИЕ ДЕЙСТВУЮЩИХ ОРГАНИЗАЦИЙ С УЧАСТИЕМ ИНОСТРАННОГО КАПИТАЛА ПО ВИДАМ ЭКОНОМИЧЕСКОЙ ДЕЯТЕЛЬНОСТИ на конец 2012 г.

(в процентах к итогу)

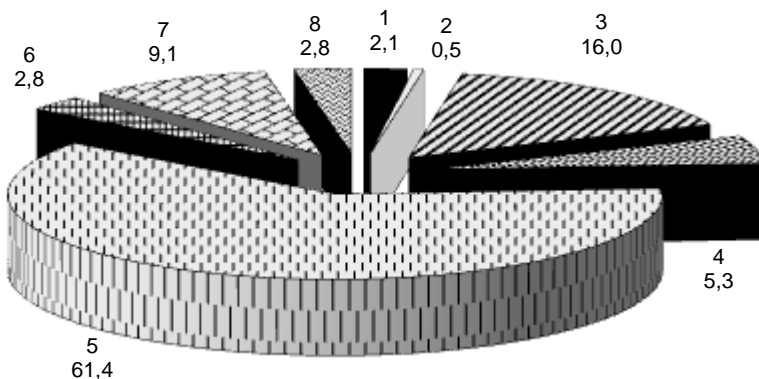

- 1 - Сельское хозяйство, охота и лесное хозяйство
- 2 - Добыча полезных ископаемых
- 3 - Обрабатывающие производства
- 4 - Строительство
- 5 - Оптовая и розничная торговля; ремонт автотранспортных средств, мотоциклов, бытовых изделий и предметов личного пользования
- 6 - Транспорт и связь
- 7 - Операции с недвижимым имуществом, аренда и предоставление услуг
- 8 - Другие виды деятельности

12.14. ЧИСЛО ДЕЙСТВУЮЩИХ ОРГАНИЗАЦИЙ С УЧАСТИЕМ ИНОСТРАННОГО КАПИТАЛА ОТДЕЛЬНЫХ СТРАН

(на конец года)

	2012
Число организаций - всего	430
из них с участием иностранного капитала стран:	
Беларусь	21
Германия	6
Кипр	32
Соединенное Королевство (Великобритания)	7
Украина	315
Нидерланды	5

ПРИВАТИЗАЦИЯ

12.15. ПРИВАТИЗАЦИЯ ИМУЩЕСТВЕННЫХ КОМПЛЕКСОВ ГОСУДАРСТВЕННЫХ И МУНИЦИПАЛЬНЫХ УНИТАРНЫХ ПРЕДПРИЯТИЙ ПО ФОРМАМ СОБСТВЕННОСТИ И СПОСОБАМ ПРИВАТИЗАЦИИ

	2005	2008	2009	2010	2011	2012
Число приватизированных имущественных комплексов государственных и муниципальных унитарных предприятий - всего	5	-	-	-	4	-
в том числе по формам собственности ¹⁾ :						
федеральная	-	-	-	-	2	-
субъектов Российской Федерации	1	-	-	-	2	-
муниципальная	4	-	-	-	-	-
Начальная цена (цена первоначального предложения), млн. руб.	4,2	-	-	-	7,4	-
Цена сделки приватизации (рыночная стоимость), млн. руб.	4,2	-	-	-	7,6	-
Структура приватизированных имущественных комплексов государственных и муниципальных унитарных предприятий по способам приватизации, в процентах к итогу:	100	-	-	-	100	-
преобразование унитарных предприятий в открытые акционерные общества	80,0	-	-	-	50,0	-
продажа имущественных комплексов государственных и муниципальных унитарных предприятий	20,0	-	-	-	50,0	-
в том числе:						
на аукционах	-	-	-	-	50,0	-
на конкурсах	-	-	-	-	-	-
посредством публичного предложения	20,0	-	-	-	-	-

¹⁾ По состоянию на дату приватизации.

12.16. РАСПРЕДЕЛЕНИЕ ПРИВАТИЗИРОВАННЫХ ИМУЩЕСТВЕННЫХ КОМПЛЕКСОВ ГОСУДАРСТВЕННЫХ И МУНИЦИПАЛЬНЫХ УНИТАРНЫХ ПРЕДПРИЯТИЙ ПО ВИДАМ ЭКОНОМИЧЕСКОЙ ДЕЯТЕЛЬНОСТИ

	2005	2008	2009	2010	2011	2012
Число приватизированных имущественных комплексов государственных и муниципальных унитарных предприятий - всего	5	-	-	-	4	-
в том числе по видам экономической деятельности:						
сельское хозяйство, охота и лесное хозяйство	1	-	-	-	2	-
оптовая и розничная торговля; ремонт автотранспортных средств, мотоциклов, бытовых изделий и предметов личного пользования	1	-	-	-	-	-
из них розничная торговля, кроме торговли автотранспортными средствами и мотоциклами; ремонт бытовых изделий и предметов личного пользования	1	-	-	-	-	-
гостиницы и рестораны	1	-	-	-	-	-
транспорт и связь	1	-	-	-	1	-
операции с недвижимым имуществом, аренда и предоставление услуг	1	-	-	-	1	-
из них научные исследования и разработки	-	-	-	-	1	-
предоставление прочих коммунальных, социальных и персональных услуг	-	-	-	-	-	-

12.17. ПОСТУПЛЕНИЕ СРЕДСТВ ОТ ПРИВАТИЗАЦИИ ГОСУДАРСТВЕННОГО И МУНИЦИПАЛЬНОГО ИМУЩЕСТВА И ИХ РАСПРЕДЕЛЕНИЕ

(миллионов рублей; 1995 г. - млрд. руб.)

	1995	2000	2005	2008	2009	2010	2011	2012
Получено средств от покупателей государственного и муниципального имущества - всего	14,4	8,1	132,5	288,5	610,8	957,5	289,1	575,4
в том числе находившегося в собственности ¹⁾ :								
федеральной	5,3	0,3	-	-	-	46,3	5,8	4,9
субъектов Российской Федерации	2,0	0,8	15,4	148,5	411,5	656,1	16,0	7,4
муниципальной	7,1	7,0	117,1	140,0	199,3	255,1	267,3	563,1
Перечислено денежных средств, полученных от покупателей государственного и муниципального имущества - всего	14,4	8,1	132,5	288,5	610,8	957,5	289,1	575,4
из них:								
в федеральный бюджет	4,3	0,3	-	-	-	46,3	5,8	4,9
в бюджеты субъектов Российской Федерации	3,1	0,9	14,2	148,5	411,7	656,1	16,0	7,4
в муниципальные бюджеты	2,9	5,1	117,0	140,0	199,1	255,1	267,3	563,1

¹⁾ По состоянию на дату приватизации.

12.18. РАСПРЕДЕЛЕНИЕ СРЕДСТВ ОТ ПРИВАТИЗАЦИИ ГОСУДАРСТВЕННОГО И МУНИЦИПАЛЬНОГО ИМУЩЕСТВА в 2012 г. ПО ФОРМАМ СОБСТВЕННОСТИ

	Всего, млн. руб.	в том числе по государственному и муниципальному имуществу, нахо- дившемуся в соб- ственности ¹⁾			Всего, про- центов	в том числе по государственному и муниципальному имуществу, нахо- дившемуся в соб- ственности ¹⁾		
		федераль- ной	субъ- ектов Рос- сийской Федерации	муни- ци- паль- ной		федераль- ной	субъ- ектов Рос- сийской Федерации	муни- ци- паль- ной
Получено средств от покупателей государственного и муниципального имущества - всего	575,4	4,9	7,4	563,1	100	0,8	1,3	97,9
в том числе:								
от продажи акций открытых акционерных обществ	9,3	1,9	7,4	-	100	20,4	79,6	-
от продажи государственного и муниципального имущества	566,1	3,0	-	563,1	100	0,5	-	99,5
в том числе:								
от продажи зданий, строений и сооружений, объектов, строительство которых не завершено	17,4	-	-	17,4	100	-	-	100,0
отчуждения земельных участков	4,2	3,0	-	1,2	100	71,7	-	28,3
продажи арендованного государственного и муниципального имущества	63,3	-	-	63,3	100	-	-	100,0
продажи иного имущества	481,2	-	-	481,2	100	-	-	100,0

¹⁾ По состоянию на дату приватизации.

12.19. ПРИВАТИЗАЦИЯ ЖИЛИЩНОГО ФОНДА

	1995	2000	2005	2008	2009	2010	2011	2012	Всего с начала приватизации по состоянию на 1 января 2012
Число приватизированных жилых помещений, тыс.	8,1	7,1	15,6	4,4	13,4	5,6	2,3	3,9	
Их общая площадь, тыс. м ²	383,6	341,0	700,4	164,6	501,2	228,8	85,0	163,4	11551,5

Методологические пояснения

В разделе приводятся данные о предприятиях и организациях, полученные на основе сведений о государственной регистрации, предоставляемых Федеральной налоговой службой России из Единого государственного реестра юридических лиц, а также с использованием сведений о государственной регистрации юридических лиц, поступивших в органы государственной статистики до введения в действие Федерального закона "О государственной регистрации юридических лиц и индивидуальных предпринимателей", не перерегистрированных и не ликвидированных в установленном порядке.

Государственной собственностью в Российской Федерации является имущество, принадлежащее на праве собственности Российской Федерации (федеральная собственность), и имущество, принадлежащее на праве собственности субъектам Российской Федерации - республикам, краям, областям, городам федерального значения, автономной области, автономным округам (собственность субъектов Российской Федерации). Земля и другие природные ресурсы, не находящиеся в собственности граждан, юридических лиц либо муниципальных образований, являются государственной собственностью.

Имущество, принадлежащее на праве собственности городским и сельским поселениям, а также другим муниципальным образованиям, является **муниципальной собственностью**.

Частной собственностью является имущество, принадлежащее на праве собственности гражданам и юридическим лицам, за исключением отдельных видов имущества, которое в соответствии с законом не может принадлежать гражданам или юридическим лицам.

Граждане и юридические лица являются собственниками имущества, переданного им в качестве вкладов (взносов) их учредителями (участниками, членами), а также имущества, приобретенного ими по иным основаниям.

Собственностью общественных и религиозных организаций (объединений) является имущество, принадлежащее на праве собственности общественным и религиозным организациям (объединениям).

В **оборот организаций** включается стоимость отгруженных товаров собственного производства, работ и услуг, выполненных собственными силами, а также выручка от продажи приобретенных ранее на стороне товаров (без налога на добавленную стоимость, акцизов и аналогичных обязательных платежей). Объем отгруженных товаров собственного производства представляет собой стоимость тех товаров, которые произведены данным юридическим лицом и фактически отгружены или отпущены в порядке продажи, а также прямого обмена на сторону (другим юридическим и физическим лицам) в отчетном периоде, независимо от того, поступили деньги на счет продавца или нет.

Данные по этому показателю представляют совокупность организаций с соответствующим основным видом деятельности и отражают коммерческую деятельность организаций.

К малым предприятиям (юридическим лицам) (с 2008 г. в соответствии с Федеральным законом от 24 июля 2007 г. № 209-ФЗ "О развитии малого и среднего предпринимательства

ПРЕДПРИЯТИЯ И ОРГАНИЗАЦИИ

в Российской Федерации", ст. 4) относятся внесенные в единый государственный реестр юридических лиц потребительские кооперативы и коммерческие организации (за исключением государственных и муниципальных унитарных предприятий), соответствующие следующим условиям:

1) суммарная доля участия Российской Федерации, субъектов Российской Федерации, муниципальных образований, иностранных юридических лиц, иностранных граждан, общественных и религиозных организаций (объединений), благотворительных и иных фондов в уставном (складочном) капитале (паевом фонде) указанных юридических лиц не должна превышать 25% (за исключением активов акционерных инвестиционных фондов и закрытых паевых инвестиционных фондов), доля участия, принадлежащая одному или нескольким юридическим лицам, не являющимся субъектами малого и среднего предпринимательства, не должна превышать 25%;

2) средняя численность работников за предшествующий календарный год не должна превышать 100 человек, среди малых предприятий выделяются микропредприятия с численностью работников до 15 человек;

3) выручка от реализации товаров (работ, услуг) без учета налога на добавленную стоимость за предшествующий календарный год не должна превышать предельного значения, установленного постановлением Правительства Российской Федерации от 22 июля 2008 г. № 556 "О предельных значениях выручки от реализации товаров (работ, услуг) для каждой категории субъектов малого и среднего предпринимательства".

Средняя численность работников малого предприятия за календарный год определяется с учетом всех его работников, в том числе работников, работающих по гражданско-правовым договорам или по совместительству с учетом реально отработанного времени, работников представительств, филиалов и других обособленных подразделений малого предприятия.

Выборочные статистические обследования малых предприятий охватывают потребительские кооперативы, которые в рамках своей основной уставной деятельности занимаются хозяйственной деятельностью, получая прибыль.

Порядок осуществления выборочных обследований малых предприятий установлен постановлением Правительства Российской Федерации от 16 февраля 2008 г. № 79 "О порядке проведения выборочных статистических наблюдений за деятельностью субъектов малого и среднего предпринимательства".

Организации с участием иностранного капитала. В соответствии с Федеральным законом от 9 июля 1999 г. № 160-ФЗ "Об иностранных инвестициях в Российской Федерации" российская коммерческая организация получает статус коммерческой организации с иностранными инвестициями (с участием иностранного капитала) со дня вхождения в состав ее участников иностранного инвестора.

Приватизация государственного и муниципального имущества - возмездное отчуждение находящегося в собственности Российской Федерации, субъектов Российской Федерации или муниципальных образований имущества (объектов приватизации) в собственность физических и юридических лиц.

Унитарное предприятие - коммерческая организация, не наделенная правом собственности на закрепленное за ней собственником имущество. Имущество государственного или муниципального унитарного предприятия находится соответственно в государственной или муниципальной собственности и принадлежит такому предприятию на праве хозяйственного ведения или оперативного управления.

Имущественный комплекс унитарного предприятия - все виды имущества, предназначенные для деятельности предприятия, включая земельные участки, здания, сооружения, оборудование, инвентарь, сырье, продукцию, права требования, долги, а также права на обозначения, индивидуализирующие предприятие, его продукцию, работы и услуги (коммерческое обозначение, товарные знаки, знаки обслуживания) и другие исключительные права.

Открытое акционерное общество - коммерческая организация, уставный капитал которой разделен на определенное число акций, удостоверяющих обязательственные права участников общества (акционеров) по отношению к обществу. Акционеры не отвечают по обязательствам общества и несут риск убытков, связанных с его деятельностью, в пределах стоимости принадлежащих им акций. Акционеры вправе отчуждать принадлежащие им акции без согласия других акционеров и общества. Открытое акционерное общество вправе проводить открытую подписку на выпускаемые им акции и осуществлять их свободную продажу. Число акционеров открытого общества не ограничено.

Акция - эмиссионная ценная бумага, закрепляющая права ее владельца (акционера) на получение части прибыли акционерного общества в виде дивидендов, на участие в управлении акционерным обществом и на часть имущества, остающегося после его ликвидации. Акция является именной ценной бумагой.

ДОБЫЧА ПОЛЕЗНЫХ ИСКОПАЕМЫХ, ОБРАБАТЫВАЮЩИЕ ПРОИЗВОДСТВА, ПРОИЗВОДСТВО И РАСПРЕДЕЛЕНИЕ ЭЛЕКТРОЭНЕРГИИ, ГАЗА И ВОДЫ

*Общэкономические
показатели*

Добыча полезных ископаемых

*Обрабатывающие
производства*

*Производство и распределение
электроэнергии, газа и воды*

ОБЩЕЭКОНОМИЧЕСКИЕ ПОКАЗАТЕЛИ

13.1. Объем отгруженных товаров собственного производства, выполненных работ и услуг собственными силами по отдельным видам экономической деятельности	290
13.2. Индексы производства по отдельным видам экономической деятельности.....	293
13.3. Объем отгруженных товаров собственного производства, выполненных работ и услуг собственными силами по отдельным видам экономической деятельности по формам собственности в 2012 Г.....	294
13.4. Уровень использования среднегодовой производственной мощности организаций по выпуску отдельных видов продукции обрабатывающих производств	296
13.5. Индекс предпринимательской уверенности организаций (без малых предприятий) по видам экономической деятельности "Добыча полезных ископаемых" и "Обрабатывающие производства" (график).....	297
13.6. Удельный расход электроэнергии на производство отдельных видов продукции и работ ..	297
13.7. Удельный расход условного топлива на производство отдельных видов продукции	297

ДОБЫЧА ПОЛЕЗНЫХ ИСКОПАЕМЫХ

13.8. Добыча основных видов полезных ископаемых	298
---	-----

ОБРАБАТЫВАЮЩИЕ ПРОИЗВОДСТВА ПРОИЗВОДСТВО ПИЩЕВЫХ ПРОДУКТОВ, ВКЛЮЧАЯ НАПИТКИ, И ТАБАКА

13.9. Производство основных видов пищевых продуктов, включая напитки.....	298
---	-----

ТЕКСТИЛЬНОЕ И ШВЕЙНОЕ ПРОИЗВОДСТВО

13.10. Производство основных видов продукции текстильного и швейного производства	299
---	-----

ОБРАБОТКА ДРЕВЕСИНЫ И ПРОИЗВОДСТВО ИЗДЕЛИЙ ИЗ ДЕРЕВА

13.11. Обработка древесины и производство изделий из дерева	299
---	-----

ЦЕЛЛЮЛОЗНО-БУМАЖНОЕ ПРОИЗВОДСТВО; ИЗДАТЕЛЬСКАЯ И ПОЛИГРАФИЧЕСКАЯ ДЕЯТЕЛЬНОСТЬ

13.12. Производство основных видов продукции целлюлозно-бумажного производства, издательской и полиграфической деятельности	300
---	-----

ХИМИЧЕСКОЕ ПРОИЗВОДСТВО

13.13. Производство основных видов продукции химического производства	300
---	-----

ПРОИЗВОДСТВО РЕЗИНОВЫХ И ПЛАСТМАССОВЫХ ИЗДЕЛИЙ

13.14. Производство основных видов пластмассовых изделий.....	300
---	-----

ПРОИЗВОДСТВО ПРОЧИХ НЕМЕТАЛЛИЧЕСКИХ МИНЕРАЛЬНЫХ ПРОДУКТОВ

13.15. Производство основных видов прочих неметаллических минеральных продуктов	301
---	-----

**МЕТАЛЛУРГИЧЕСКОЕ ПРОИЗВОДСТВО И ПРОИЗВОДСТВО ГОТОВЫХ
МЕТАЛЛИЧЕСКИХ ИЗДЕЛИЙ**

13.16. Производство основных видов продукции металлургического производства и производства готовых металлических изделий	301
---	-----

ПРОЧИЕ ПРОИЗВОДСТВА

13.17. Производство основных видов продукции прочих производств	301
---	-----

ПРОИЗВОДСТВО И РАСПРЕДЕЛЕНИЕ ЭЛЕКТРОЭНЕРГИИ, ГАЗА И ВОДЫ

13.18. Электробаланс	302
----------------------------	-----

Методологические пояснения.....	303
---------------------------------	-----

ОБЩЕЭКОНОМИЧЕСКИЕ ПОКАЗАТЕЛИ

13.1. ОБЪЕМ ОТГРУЖЕННЫХ ТОВАРОВ СОБСТВЕННОГО ПРОИЗВОДСТВА, ВЫПОЛНЕННЫХ РАБОТ И УСЛУГ СОБСТВЕННЫМИ СИЛАМИ ПО ОТДЕЛЬНЫМ ВИДАМ ЭКОНОМИЧЕСКОЙ ДЕЯТЕЛЬНОСТИ

(в фактически действовавших ценах)

	2005	2008	2009	2010	2011	2012
Миллионов рублей						
Добыча полезных ископаемых	40389,9	62221,5	35375,3	73552,4	110158,1	94390,0
в том числе:						
добыча металлических руд	39179,5	59699,9	33445,7	71238,6	106345,7	90591,4
добыча прочих полезных ископаемых	1210,4	2521,5	1929,5	2313,8	3812,4	3798,7
Обрабатывающие производства	101733,7	270780,7	241638,3	310568,4	369160,5	409329,8
в том числе:						
производство пищевых продуктов, включая напитки, и табака	37707,5	107093,1	129829,9	159235,5	177453,7	215966,7
текстильное и швейное производство	257,6	606,6	603,9	534,5	638,4	601,7
производство кожи, изделий из кожи и производство обуви	23,4	99,7	88,4	102,1	98,5	82,6
обработка древесины и производство изделий из дерева	346,6	472,0	756,1	360,1	530,1	523,2
целлюлозно-бумажное производство; издательская и полиграфическая деятельность	628,4	1618,7	1681,5	2047,0	3941,1	4251,2
производство кокса и нефтепродуктов
химическое производство	2643,6	5633,2	5106,1	7438,2	8039,0	8641,2
производство резиновых и пластмассовых изделий	637,3	1440,8	1763,0	2366,2	2038,5	2310,6
производство прочих неметаллических минеральных продуктов	9892,4	23722,2	16205,0	19918,8	29131,3	36448,6
металлургическое производство и производство готовых металлических изделий	42568,2	104815,8	67277,2	94346,6	119415,0	112128,1
производство машин и оборудования	4488,5	8188,7	5697,6	8486,5	11552,6	10209,6

ДОБЫЧА ПОЛЕЗНЫХ ИСКОПАЕМЫХ, ОБРАБАТЫВАЮЩИЕ ПРОИЗВОДСТВА, ПРОИЗВОДСТВО
И РАСПРЕДЕЛЕНИЕ ЭЛЕКТРОЭНЕРГИИ, ГАЗА И ВОДЫ

Продолжение табл. 13.1

	2005	2008	2009	2010	2011	2012
производство электрооборудования, электронного и оптического оборудования	1978,7	4211,7	3371,7	4596,5	4248,8	4487,5
производство транспортных средств и оборудования	154,8	537,7	620,3	608,4	1060,1	2144,8
прочие производства	406,8	12304,0	8294,1	9930,4	10118,5	10634,3
производство прочих материалов и веществ, не включенных в другие группировки	-	13,4	219,7	302,9	367,3	461,1
Производство и распределение электроэнергии, газа и воды	14705,8	17132,2	18758,1	22302,0	25057,8	25259,0
в том числе:						
производство, передача и распределение электроэнергии, газа, пара и горячей воды	14028,8	16114,7	17589,7	20979,7	23401,5	23543,1
из них:						
производство, передача и распределение электроэнергии	10141,1	10583,7	10973,4	13071,1	14325,0	14198,2
производство и распределение газообразного топлива	1153,0	1529,4	1666,7	1935,7	2167,0	2255,3
производство, передача и распределение пара и горячей воды (тепловой энергии)	2734,7	4001,6	4949,6	5972,9	6909,5	7089,6
сбор, очистка и распределение воды	677,0	1017,4	1168,4	1322,3	1656,3	1715,9
В процентах к итогу						
Добыча полезных ископаемых	100	100	100	100	100	100
в том числе:						
добыча металлических руд	97,0	95,9	94,5	96,9	96,5	96,0
добыча прочих полезных ископаемых	3,0	4,1	5,5	3,1	3,5	4,0
Обрабатывающие производства	100	100	100	100	100	100
в том числе:						
производство пищевых продуктов, включая напитки, и табака	37,1	39,5	53,7	51,3	48,1	52,8
текстильное и швейное производство	0,3	0,2	0,2	0,2	0,2	0,1
производство кожи, изделий из кожи и производство обуви	0,0	0,0	0,0	0,0	0,0	0,0

ДОБЫЧА ПОЛЕЗНЫХ ИСКОПАЕМЫХ, ОБРАБАТЫВАЮЩИЕ ПРОИЗВОДСТВА, ПРОИЗВОДСТВО
И РАСПРЕДЕЛЕНИЕ ЭЛЕКТРОЭНЕРГИИ, ГАЗА И ВОДЫ

Продолжение табл. 13.1

	2005	2008	2009	2010	2011	2012
обработка древесины и производство изделий из дерева	0,3	0,2	0,3	0,1	0,1	0,1
целлюлозно-бумажное производство; издательская и полиграфическая деятельность	0,6	0,6	0,7	0,7	1,1	1,0
производство кокса и нефтепродуктов	-	0,0	0,1	0,1	0,1	0,1
химическое производство	2,6	2,1	2,1	2,4	2,2	2,1
производство резиновых и пластмассовых изделий	0,6	0,5	0,7	0,8	0,6	0,6
производство прочих неметаллических минеральных продуктов	9,7	8,8	6,7	6,4	7,9	8,9
металлургическое производство и производство готовых металлических изделий	41,8	38,7	27,8	30,4	32,3	27,4
производство машин и оборудования	4,4	3,0	2,4	2,7	3,1	2,5
производство электрооборудования, электронного и оптического оборудования	1,9	1,6	1,4	1,5	1,2	1,1
производство транспортных средств и оборудования	0,2	0,2	0,3	0,2	0,3	0,5
прочие производства	0,4	4,5	3,4	3,2	2,7	2,6
производство прочих материалов и веществ, не включенных в другие группировки	-	0,0	0,1	0,1	0,1	0,1
Производство и распределение электроэнергии, газа и воды	100	100	100	100	100	100
в том числе:						
производство, передача и распределение электроэнергии, газа, пара и горячей воды	95,4	94,1	93,8	94,1	93,4	93,2
из них:						
производство, передача и распределение электроэнергии	69,0	61,8	58,5	58,6	57,2	56,2
производство и распределение газообразного топлива	7,8	8,9	8,9	8,7	8,6	8,9
производство, передача и распределение пара и горячей воды (тепловой энергии)	18,6	23,4	26,4	26,8	27,6	28,1
сбор, очистка и распределение воды	4,6	5,9	6,2	5,9	6,6	6,8

13.2. ИНДЕКСЫ ПРОИЗВОДСТВА ПО ОТДЕЛЬНЫМ ВИДАМ ЭКОНОМИЧЕСКОЙ ДЕЯТЕЛЬНОСТИ

(в процентах к предыдущему году)

	1995	2000	2005	2008	2009	2010	2011	2012
Добыча полезных ископаемых, обрабатывающие производства, производство и распределение электроэнергии, газа и воды	98,4	109,1	112,9	112,7	103,5	111,8	106,8	105,2
Добыча полезных ископаемых	113,8	110,6	101,1	96,0	89,8	114,6	108,7	101,7
Обрабатывающие производства	92,1	108,6	117,9	117,2	108,7	110,4	105,5	107,7
из них:								
производство пищевых продуктов, включая напитки, и табака	92,8	100,5	132,9	115,2	123,8	111,2	105,7	117,7
текстильное и швейное производство	86,1	141,2	91,6	70,4	65,6	102,6	91,3	107,6
производство кожи, изделий из кожи и производство обуви	96,4	86,8	81,2	80,5	90,1	112,0	92,4	198,3
обработка древесины и производство изделий из дерева	24,4	140,0	92,8	68,3	65,9	64,2	94,1	124,4
целлюлозно-бумажное производство; издательская и полиграфическая деятельность	168,8	99,0	172,1	119,6	135,6	112,1	111,8	116,6
производство кокса и нефтепродуктов	-	-	-	55,8	899,0	234,8	227,8	81,7
химическое производство	79,6	129,4	99,1	120,7	116,0	106,5	126,0	115,1
производство резиновых и пластмассовых изделий	71,0	111,3	172,0	166,8	299,7	61,3	225,4	77,4
производство прочих неметаллических минеральных продуктов	90,4	103,9	105,9	80,3	86,3	125,1	111,4	107,1
металлургическое производство и производство готовых металлических изделий	102,2	113,2	106,8	133,5	108,7	108,9	103,7	100,8
производство машин и оборудования	65,0	120,6	114,0	88,7	99,4	106,4	106,0	157,6
производство электрооборудования, электронного и оптического оборудования	71,6	122,7	116,9	82,3	67,2	146,6	111,2	90,7
производство транспортных средств и оборудования	40,9	265,0	84,3	187,7	58,8	116,9	208,3	86,9
прочие производства	61,2	117,1	338,3	116,5	79,5	89,1	58,3	226,0
Производство и распределение электроэнергии, газа и воды	101,8	108,7	108,6	113,2	96,5	112,2	111,0	98,9

**13.3. ОБЪЕМ ОТГРУЖЕННЫХ ТОВАРОВ СОБСТВЕННОГО ПРОИЗВОДСТВА,
ВЫПОЛНЕННЫХ РАБОТ И УСЛУГ СОБСТВЕННЫМИ СИЛАМИ ПО ОТДЕЛЬНЫМ
ВИДАМ ЭКОНОМИЧЕСКОЙ ДЕЯТЕЛЬНОСТИ ПО ФОРМАМ СОБСТВЕННОСТИ
в 2012 г.**

(в фактически действовавших ценах; миллионов рублей)

	Объем отгруженных товаров собственного производства, выполненных работ и услуг собственными силами - всего	в том числе по формам собственности						
		государственная	муниципальная	собственность общественных и религиозных организаций (объединений)	частная	смешанная российская ²⁾	иностранная	совместная российская и иностранная
Добыча полезных ископаемых	94390,0	73,2	0,9	-	91890,4	-	-	2425,6
Обрабатывающие производства	409329,8	214,1	110,1	35,2	382113,3	3910,4	18592,1	4330,4
в том числе:								
производство пищевых продуктов, включая напитки, и табака	215966,7	18,7	-	-	195910,2	2638,8	14869,5	2505,5
текстильное и швейное производство	601,7	10,0	15,4	13,9	560,1	-	2,2	-
производство кожи, изделий из кожи и производство обуви	82,6	7,2	-	-	75,5	-	-	-
обработка древесины и производство изделий из дерева	523,2	5,7	6,1	0,0	455,6	19,8	-	35,8
целлюлозно-бумажное производство; издательская и полиграфическая деятельность	4251,2	8,0	3,8	3,9	4202,4	-	32,5	0,6
производство кокса и нефтепродуктов ¹⁾	-	-	- ¹⁾	-	-	-
химическое производство	8641,2	0,5	0,4	-	8615,7	-	-	24,5
производство резиновых и пластмассовых изделий	2310,6	10,2	-	6,5	1571,5	-	722,3	-

ДОБЫЧА ПОЛЕЗНЫХ ИСКОПАЕМЫХ, ОБРАБАТЫВАЮЩИЕ ПРОИЗВОДСТВА, ПРОИЗВОДСТВО И РАСПРЕДЕЛЕНИЕ ЭЛЕКТРОЭНЕРГИИ, ГАЗА И ВОДЫ

Продолжение табл. 13.3

	Объем отаруженных товаров собственного производства, выполненных работ и услуг собственными силами - всего	в том числе по формам собственности						
		государственная	муниципальная	собственность общественных и религиозных организаций (объединений)	частная	смешанная российская ²⁾	иностранная	совместная российская и иностранная
производство прочих неметаллических минеральных продуктов	36448,6	2,4	81,8	-	35896,4	33,7	434,3	-
металлургическое производство и производство готовых металлических изделий	112128,1	8,2	-	10,8	109422,1	-	1572,2	1114,9
производство машин и оборудования	10209,6	1,3	-	-	9367,1	164,4	224,8	452,0
производство электрооборудования, электронного и оптического оборудования	4487,5	71,1	2,6	-	4254,5	28,6	57,5	73,2
производство транспортных средств и оборудования	2144,8	66,9	-	-	513,2	1025,2	539,6	-
прочие производства	10634,3	3,7	-	-	10369,5	-	137,1	124,0
производство прочих материалов и веществ, не включенных в другие группировки	461,1	-	-	-	461,1	-	-	-
Производство и распределение электроэнергии, газа и воды в том числе:	25259,0	133,9	3800,3	0,1	4377,8	14220,2	14,9	2711,8

ДОБЫЧА ПОЛЕЗНЫХ ИСКОПАЕМЫХ, ОБРАБАТЫВАЮЩИЕ ПРОИЗВОДСТВА, ПРОИЗВОДСТВО И РАСПРЕДЕЛЕНИЕ ЭЛЕКТРОЭНЕРГИИ, ГАЗА И ВОДЫ

Продолжение табл. 13.3

	Объем отгруженных товаров собственного производства, выполненных работ и услуг собственными силами - всего	в том числе по формам собственности						
		государственная	муниципальная	собственность общественных и религиозных организаций (объединений)	частная	смешанная российская ²⁾	иностранная	совместная российская и иностранная
производство, передача и распределение электроэнергии, газа, пара и горячей воды	23543,1	133,6	2428,4	-	4034,3	14220,2	14,9	2711,8
сбор, очистка и распределение воды	1715,9	0,4	1371,9	0,1	343,4	0,0	-	-

¹⁾ Данные не публикуются в целях обеспечения конфиденциальности первичных статистических данных, полученных от организаций, в соответствии с Федеральным законом от 29.11.07 №282-ФЗ "Об официальном статистическом учете и системе государственной статистики в Российской Федерации".

²⁾ Включая собственность потребительской кооперации.

13.4. УРОВЕНЬ ИСПОЛЬЗОВАНИЯ СРЕДНЕГОДОВОЙ ПРОИЗВОДСТВЕННОЙ МОЩНОСТИ ОРГАНИЗАЦИЙ ПО ВЫПУСКУ ОТДЕЛЬНЫХ ВИДОВ ПРОДУКЦИИ ОБРАБАТЫВАЮЩИХ ПРОИЗВОДСТВ¹⁾

(в процентах)

	2011	2012
Мясо и субпродукты пищевые домашней птицы	95,9	95,9
Флодоовощные консервы	33,4	74,7
Цельномолочная продукция(в пересчете на молоко)	53,2	54,2
Сахар белый свекловичный в твердом состоянии	89,4	64,1
Портландцемент, цемент глиноземистый, цемент шлаковый и аналогичные цементы гидравлические	67,6	68,5

¹⁾ В соответствии с Общероссийским классификатором продукции по видам экономической деятельности (ОКПД). Без субъектов малого предпринимательства.

13.5. ИНДЕКС ПРЕДПРИНИМАТЕЛЬСКОЙ УВЕРЕННОСТИ ОРГАНИЗАЦИЙ (без малых предприятий) ПО ВИДАМ ЭКОНОМИЧЕСКОЙ ДЕЯТЕЛЬНОСТИ "ДОБЫЧА ПОЛЕЗНЫХ ИСКОПАЕМЫХ" И "ОБРАБАТЫВАЮЩИЕ ПРОИЗВОДСТВА"

(в текущем месяце; в процентах)

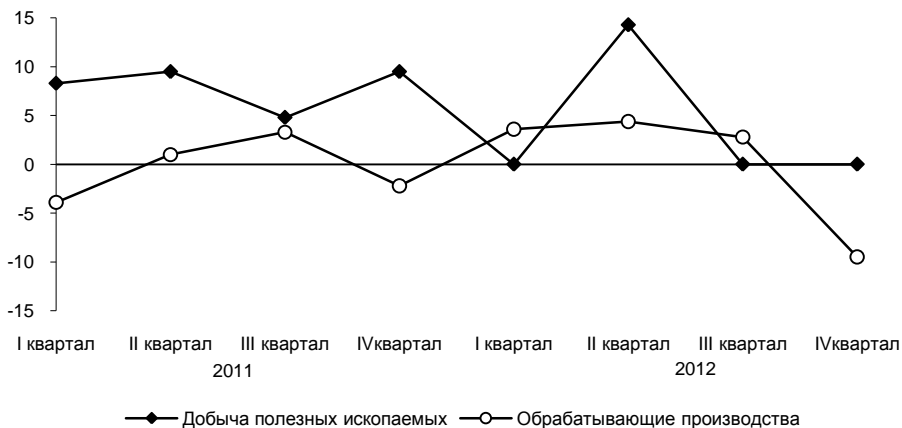

13.6. УДЕЛЬНЫЙ РАСХОД ЭЛЕКТРОЭНЕРГИИ НА ПРОИЗВОДСТВО ОТДЕЛЬНЫХ ВИДОВ ПРОДУКЦИИ И РАБОТ¹⁾

(киловатт-часов на тонну)

	2011	2012
Руда железная товарная (обогащение и производство концентрата)	68,1	69,1
Прокат черных металлов (включая поковки из слитков)	91,0	86,8
Портландцемент, цемент глиноземистый, цемент шлаковый и аналогичные цементы гидравлические	90,8	89,8

¹⁾ В соответствии с Общероссийским классификатором продукции по видам экономической деятельности (ОКПД).

13.7. УДЕЛЬНЫЙ РАСХОД УСЛОВНОГО ТОПЛИВА НА ПРОИЗВОДСТВО ОТДЕЛЬНЫХ ВИДОВ ПРОДУКЦИИ¹⁾

(килограммов на тонну)

	2011	2012
Прокат черных металлов (включая поковки из слитков)	81,8	79,2
Портландцемент, цемент глиноземистый, цемент шлаковый и аналогичные цементы гидравлические	209,2	209,8

¹⁾ В соответствии с Общероссийским классификатором продукции по видам экономической деятельности (ОКПД).

ДОБЫЧА ПОЛЕЗНЫХ ИСКОПАЕМЫХ

13.8. ДОБЫЧА ОСНОВНЫХ ВИДОВ ПОЛЕЗНЫХ ИСКОПАЕМЫХ¹⁾

	2010	2011	2012
Руда железная товарная необогащенная, тыс. т	2357,8	2818,4	2940,0
Концентрат железорудный, тыс. т	34087,1	37367,8	37346,2
Материалы строительные нерудные, тыс. м ³	4074,1	5581,1	5734,8

¹⁾ В соответствии с Общероссийским классификатором продукции по видам экономической деятельности (ОКПД).

ОБРАБАТЫВАЮЩИЕ ПРОИЗВОДСТВА

ПРОИЗВОДСТВО ПИЩЕВЫХ ПРОДУКТОВ, ВКЛЮЧАЯ НАПИТКИ, И ТАБАКА

13.9. ПРОИЗВОДСТВО ОСНОВНЫХ ВИДОВ ПИЩЕВЫХ ПРОДУКТОВ, ВКЛЮЧАЯ НАПИТКИ¹⁾

	2010	2011	2012
Мясо и субпродукты пищевые убойных животных, тыс. т	223,5	245,9	350,3
из него:			
мясо крупного рогатого скота парное, остывшее, охлажденное	3,3	2,2	2,8
свинина парная, остывшая, охлажденная	208,5	223,4	315,6
Мясо и субпродукты пищевые домашней птицы, тыс. т	514,3	566,9	609,7
Изделия колбасные, тыс. т	27,7	30,2	34,6
Полуфабрикаты мясные (мясосодержащие) охлажденные, тыс. т	109,3	132,8	158,5
Полуфабрикаты мясные (мясосодержащие) подмороженные и замороженные, тыс. т	102,3	146,4	161,8
Изделия мясные (мясосодержащие) кулинарные, т	3223,4	4476,4	4897,5
Рыба и продукты рыбные переработанные и консервированные, т	2153,9	2239,6	1829,9
Флодоовощные консервы, млн. условных банок	117,5	77,2	101,8
Масла растительные нерафинированные, тыс. т	268,7	252,4	366,5
Масло сливочное и пасты масляные, т	7008,8	6392,7	6857,4
Сыр и творог, т	10392,3	12355,8	17337,0
Мука из зерновых культур, овощных и других растительных культур; смеси из них, тыс. т	217,1	196,5	210,5
Крупа; мука грубого помола; гранулы, из пшеницы, т	627,4	504,9	564,6
Комбикорма, тыс. т	2949,4	3057,4	3768,9
Хлеб и хлебобулочные изделия, тыс. т	98,8	97,8	99,0
Кондитерские изделия, тыс. т	125,8	125,3	102,9
Сахар белый свекловичный или тростниковый в твердом и жидком состояниях без вкусоароматических или красящих добавок и сахара химически чистая, тыс. т	555,8	808,5	549,9
из него сахар белый свекловичный в твердом состоянии, тыс. т	217,5	470,7	533,5
Изделия макаронные без начинки, не подвергнутые тепловой обработке или не приготовленные каким-либо другим способом, тыс. т	36,8	33,2	39,3

**ДОБЫЧА ПОЛЕЗНЫХ ИСКОПАЕМЫХ, ОБРАБАТЫВАЮЩИЕ ПРОИЗВОДСТВА, ПРОИЗВОДСТВО
И РАСПРЕДЕЛЕНИЕ ЭЛЕКТРОЭНЕРГИИ, ГАЗА И ВОДЫ**

Продолжение табл. 13.9.

	2010	2011	2012
Алкогольная продукция, тыс. дкл	735,3	727,3	997,0
из нее:			
спиртные напитки - всего	706,7	705,2	955,8
из них:			
водка	669,1	674,4	916,9
Спирт этиловый (из пищевого сырья и технический), тыс. дкл	-	-	-
Воды минеральные и газированные неподслащенные и неароматизированные, тыс. полулитров	116115,6	104004,0	115492,0
Напитки безалкогольные, не включенные в другие группировки, прочие, тыс. дкл	2466,5	2328,0	2661,7

¹⁾ В соответствии с Общероссийским классификатором продукции по видам экономической деятельности (ОКПД).

ТЕКСТИЛЬНОЕ И ШВЕЙНОЕ ПРОИЗВОДСТВО

13.10. ПРОИЗВОДСТВО ОСНОВНЫХ ВИДОВ ПРОДУКЦИИ ТЕКСТИЛЬНОГО И ШВЕЙНОГО ПРОИЗВОДСТВА¹⁾

(тысяч штук)

	2010	2011	2012
Трикотажные изделия	362,7	197,3	453,0
Швейные изделия:			
куртки	1,6	0,5	1,0
платья, сарафаны женские или для девочек	29,9	50,5	107,7
юбки и юбки-брюки женские или для девочек	30,6	28,1	17,3
брюки, бриджи, шорты	14,3	12,1	18,4
белье постельное	29,7	34,0	33,8

¹⁾ В соответствии с Общероссийским классификатором продукции по видам экономической деятельности (ОКПД).

ОБРАБОТКА ДРЕВЕСИНЫ И ПРОИЗВОДСТВО ИЗДЕЛИЙ ИЗ ДЕРЕВА

13.11. ОБРАБОТКА ДРЕВЕСИНЫ И ПРОИЗВОДСТВО ИЗДЕЛИЙ ИЗ ДЕРЕВА¹⁾

	2010	2011	2012
Пиломатериалы (кроме шпал железнодорожных и трамвайных деревянных непропитанных), тыс. м ³	8,1	8,5	6,7
Блоки дверные в сборе (комплектно), тыс. м ²	21,7	18,7	38,5

¹⁾ В соответствии с Общероссийским классификатором продукции по видам экономической деятельности (ОКПД).

ЦЕЛЛЮЛОЗНО-БУМАЖНОЕ ПРОИЗВОДСТВО; ИЗДАТЕЛЬСКАЯ И ПОЛИГРАФИЧЕСКАЯ ДЕЯТЕЛЬНОСТЬ

13.12. ПРОИЗВОДСТВО ОСНОВНЫХ ВИДОВ ПРОДУКЦИИ ЦЕЛЛЮЛОЗНО-БУМАЖНОГО ПРОИЗВОДСТВА, ИЗДАТЕЛЬСКОЙ И ПОЛИГРАФИЧЕСКОЙ ДЕЯТЕЛЬНОСТИ¹⁾

	2010	2011	2012
Газеты (экземпляров, тираж условный/в 4-х полосном исчислении формата А2/), млн. шт.	33,9	32,0	29,1
Книги, брошюры, листовки печатные и аналогичные материалы печатные в виде отдельных листов (листов-оттисков), млн. шт.	13,3	14,1	14,7

¹⁾ В соответствии с Общероссийским классификатором продукции по видам экономической деятельности (ОКПД).

ХИМИЧЕСКОЕ ПРОИЗВОДСТВО

13.13. ПРОИЗВОДСТВО ОСНОВНЫХ ВИДОВ ПРОДУКЦИИ ХИМИЧЕСКОГО ПРОИЗВОДСТВА¹⁾

	2010	2011	2012
Кислород, тыс. м ³	149169,8	152797,8	154839,2
Материалы лакокрасочные на основе полимеров, т	66331,3	54383,9	53535,9
Материалы лакокрасочные, аналогичные материалы и связанные с ними продукты; краски художественные и полиграфические, прочие, т	4600,6	4577,3	5570,4

¹⁾ В соответствии с Общероссийским классификатором продукции по видам экономической деятельности (ОКПД).

ПРОИЗВОДСТВО РЕЗИНОВЫХ И ПЛАСТМАССОВЫХ ИЗДЕЛИЙ

13.14. ПРОИЗВОДСТВО ОСНОВНЫХ ВИДОВ ПЛАСТМАССОВЫХ ИЗДЕЛИЙ¹⁾

	2010	2011	2012
Окна и их коробки, подоконники полимерные, тыс. м ²	224,0	687,7	285,9
Двери и их коробки полимерные, тыс. м ²	8,8	28,9	47,6

¹⁾ В соответствии с Общероссийским классификатором продукции по видам экономической деятельности (ОКПД).

ПРОИЗВОДСТВО ПРОЧИХ НЕМЕТАЛЛИЧЕСКИХ МИНЕРАЛЬНЫХ ПРОДУКТОВ

13.15. ПРОИЗВОДСТВО ОСНОВНЫХ ВИДОВ ПРОЧИХ НЕМЕТАЛЛИЧЕСКИХ МИНЕРАЛЬНЫХ ПРОДУКТОВ¹⁾

	2010	2011	2012
Кирпич керамический неогнеупорный строительный, млн. условных кирпичей	170,7	176,1	183,4
Блоки и камни стеновые мелкие из бетона, млн. условных кирпичей	6,6	11,9	19,0
Блоки стеновые мелкие из ячеистого бетона, млн. условных кирпичей	548,8	738,2	791,1
Блоки стеновые крупные (включая блоки стен подвалов) из бетона, млн. условных кирпичей	20,6	22,6	20,1
Конструкции и детали сборные железобетонные, тыс. м ³	354,8	441,1	456,5

¹⁾ В соответствии с Общероссийским классификатором продукции по видам экономической деятельности (ОКПД).

МЕТАЛЛУРГИЧЕСКОЕ ПРОИЗВОДСТВО И ПРОИЗВОДСТВО ГОТОВЫХ МЕТАЛЛИЧЕСКИХ ИЗДЕЛИЙ

13.16. ПРОИЗВОДСТВО ОСНОВНЫХ ВИДОВ ПРОДУКЦИИ МЕТАЛЛУРГИЧЕСКОГО ПРОИЗВОДСТВА И ПРОИЗВОДСТВА ГОТОВЫХ МЕТАЛЛИЧЕСКИХ ИЗДЕЛИЙ¹⁾

	2010	2011	2012
Сталь, тыс.т	3333,9	3333,0	3348,9
Конструкции строительные сборные из стали, тыс.т	87,4	103,1	91,3
Инструменты рабочие сменные для станков или для ручного инструмента (с механическим приводом или без него), тыс.шт.	5091,4	827,0	842,0

¹⁾ В соответствии с Общероссийским классификатором продукции по видам экономической деятельности (ОКПД).

ПРОЧИЕ ПРОИЗВОДСТВА

13.17. ПРОИЗВОДСТВО ОСНОВНЫХ ВИДОВ ПРОДУКЦИИ ПРОЧИХ ПРОИЗВОДСТВ¹⁾

(штук)

	2010	2011	2012
Стулья	21273	12111	14727
Кресла	1017	573	920
Диваны, кушетки, софы, тахты	1522	1157	2215
Изделия ювелирные без камня	35978	30446	23085

¹⁾ В соответствии с Общероссийским классификатором продукции по видам экономической деятельности (ОКПД).

ПРОИЗВОДСТВО И РАСПРЕДЕЛЕНИЕ ЭЛЕКТРОЭНЕРГИИ, ГАЗА И ВОДЫ

13.18. ЭЛЕКТРОБАЛАНС

(миллионов киловатт-часов)

Годы	Произведено электро- энергии	Получено из-за пределов области	Потреб- лено электро- энергии - всего	в том числе							Отпу- щено за преде- лы облас- ти
				добыча полезных ископае- мых, обраба- тываю- щие производ- ства, производ- ство и распреде- ление электро- энергии, газа и воды	сель- ское хозяй- ство, охота и лесное хозяй- ство (про- изво- дстве- нные нуж- ды)	строи- тель- ство	транс- порт и связь	другие виды эконо- миче- ской дея- тель- ности	насе- ление	поте- ри в элек- тро- сетях	
2008	970,2	16424,0	14071,9	10255,1	509,5	111,3	380,6	883,6	1033,7	898,1	3322,3
2009	743,9	13291,6	13344,0	9461,9	913,3	130,0	358,3	598,6	1116,3	765,6	691,5
2010	848,0	14250,0	14393,2	10535,8	621,3	146,9	337,8	633,1	1217,1	901,2	704,8
2011	945,8	15035,7	15114,6	11170,2	724,9	130,6	355,3	764,4	1072,7	896,5	866,9
2012	926,8	14999,4	15312,5	11094,6	688,5	116,9	363,5	719,5	1122,0	898,7	613,7

Методологические пояснения

Индекс производства - относительный показатель, характеризующий изменение масштабов производства в сравниваемых периодах. Различают индивидуальные и сводные индексы производства. Индивидуальные индексы отражают изменение выпуска одного продукта и исчисляются как отношение объемов производства данного вида продукта в натурально-вещественном выражении в сравниваемых периодах. Сводный индекс производства характеризует совокупные изменения производства всех видов продукции и отражает изменение создаваемой в процессе производства стоимости в результате изменения только физического объема производимой продукции. Для исчисления сводного индекса производства индивидуальные индексы по конкретным видам продукции поэтапно агрегируются в индексы по видам экономической деятельности, подгруппам, группам, подклассам, классам, подразделам и разделам ОКВЭД. **Индекс промышленного производства** - агрегированный индекс производства по видам экономической деятельности "Добыча полезных ископаемых", "Обрабатывающие производства", "Производство и распределение электроэнергии, газа и воды".

Объем отгруженных товаров собственного производства, выполненных работ и услуг собственными силами - стоимость отгруженных или отпущенных в порядке продажи, а также прямого обмена (по договору мены) всех товаров собственного производства, работ и услуг, выполненных (оказанных) собственными силами. Объем отгруженных товаров представляет собой стоимость тех товаров, которые произведены данным юридическим лицом и фактически отгружены (переданы) в отчетном периоде на сторону (другим юридическим и физическим лицам), включая товары, сданные по акту заказчику на месте, независимо от того, поступили деньги на счет продавца или нет.

Объем работ и услуг, выполненных собственными силами, представляет собой стоимость работ и услуг, оказанных (выполненных) организацией другим юридическим и физическим лицам.

Данные приводятся в фактических отпускных ценах без налога на добавленную стоимость, акцизов и аналогичных обязательных платежей.

Группировки по видам деятельности представляют собой совокупность соответствующих фактических видов деятельности, осуществляемых организациями, независимо от их основного вида деятельности.

Производство продукции в натуральном выражении приводится, как правило, по валовому выпуску, т.е. включая продукцию, израсходованную на производственные нужды внутри данной организации и выработанную из давальческого сырья. Давальческое сырье - это сырье, принадлежащее заказчику и переданное на переработку другим организациям для производства из него продукции в соответствии с заключенными договорами.

Приводятся данные о производстве важнейших видов продукции за 2010-2012 гг. в соответствии с Общероссийским классификатором продукции по видам экономической деятельности (ОКПД), внедренным в статистическую практику с 1 января 2010 г. Сведения по данному показателю за период по 2009 г. включительно, сформированные в соответствии с ранее действовавшим Общероссийским классификатором продукции (ОКП), опубликованы в сборнике "Статистический ежегодник. Белгородская область. 2011".

Производственная мощность - максимально возможный выпуск продукции (за год, сутки, смену) или объем добычи и переработки сырья в номенклатуре и ассортименте. Определяется с учетом полного использования установленного режима работы производственного оборудования и производственных площадей. Величину мощности по выпуску конкретного вида продукции, факторы ее изменения и уровень использования характеризует баланс производственной мощности. По данным баланса рассчитываются среднегодовая производственная мощность, действовавшая в отчетном периоде, и коэффициент ее использования. Коэффициент использования производственной мощности - относительный показатель, характеризующий степень использования производственной мощности по выпуску отдельных видов продукции. Исчис-

ДОБЫЧА ПОЛЕЗНЫХ ИСКОПАЕМЫХ, ОБРАБАТЫВАЮЩИЕ ПРОИЗВОДСТВА, ПРОИЗВОДСТВО И РАСПРЕДЕЛЕНИЕ ЭЛЕКТРОЭНЕРГИИ, ГАЗА И ВОДЫ

ляется как отношение фактического выпуска продукции к среднегодовой производственной мощности, действовавшей в отчетном периоде по выпуску этой продукции.

Для соизмерения различных видов топлива применяется условно-натуральная единица - **условное топливо**. Пересчет количества топлива данного вида в условное производится с помощью коэффициента, равного отношению теплосодержания 1 кг топлива данного вида к теплосодержанию 1 кг условного топлива, которое принимается равным 29,3076 МДж.

Основной целью **обследования деловой активности организаций с видами экономической деятельности "Добыча полезных ископаемых" и "Обрабатывающие производства" (без малых предприятий)** является получение данных, характеризующих общую экономическую ситуацию, складывающуюся в организациях, а также прогнозных оценок их развития.

Результаты обследований обобщаются в виде простых и композитных индикаторов деловой активности организаций. Наиболее распространенным в международной практике композитным индикатором является индекс предпринимательской уверенности, характеризующий обобщенное состояние предпринимательского климата в том или ином секторе экономики.

Индекс предпринимательской уверенности - качественный показатель, позволяющий по ответам руководителей о прогнозе выпуска продукции, остатках и спросе на нее охарактеризовать экономическую деятельность организаций с видами деятельности "Добыча полезных ископаемых", "Обрабатывающие производства" (без малых предприятий) и дать упреждающую информацию об изменениях экономических переменных. Показатель представляет собой среднее арифметическое "балансов" ответов на вопросы об ожидаемом выпуске продукции, фактическом спросе и текущих остатках готовой продукции (последний с противоположным знаком).

"Баланс" по ожидаемому выпуску продукции определяется разностью долей респондентов, отметивших "увеличение" и "уменьшение" выпуска продукции в перспективе.

"Баланс" по спросу и остаткам готовой продукции определяется разностью долей респондентов, отметивших уровень "выше нормального" и "ниже нормального".

Обследование деловой активности организаций проводится по состоянию на 10-е число отчетного месяца.

СЕЛЬСКОЕ И ЛЕСНОЕ ХОЗЯЙСТВО

Сельское хозяйство

Лесное хозяйство

ОСНОВНЫЕ ПОКАЗАТЕЛИ СЕЛЬСКОГО ХОЗЯЙСТВА

14.1. Продукция сельского хозяйства по категориям хозяйств	307
14.2. Структура продукции сельского хозяйства по категориям хозяйств	307
14.3. Индексы производства продукции сельского хозяйства по категориям хозяйств	308
14.4. Производство основных видов сельскохозяйственной продукции по категориям хозяйств.....	308
14.5. Структура производства основных видов сельскохозяйственной продукции по категориям хозяйств	310
14.6. Реализация основных продуктов сельскохозяйственными организациями	311
14.7. Парк основных видов техники в сельскохозяйственных организациях.....	311
14.8. Обеспеченность сельскохозяйственных организаций тракторами и комбайнами	312
14.9. Внесение минеральных удобрений под посевы в сельскохозяйственных организациях	312
14.10. Внесение органических удобрений под посевы в сельскохозяйственных организациях.....	313
14.11. Потребление электроэнергии в сельскохозяйственных организациях	313
14.12. Энергетические мощности в сельскохозяйственных организациях	313

РАСТЕНИЕВОДСТВО

14.13. Посевные площади сельскохозяйственных культур	314
14.14. Посевные площади сельскохозяйственных культур по категориям хозяйств в 2012 г.	315
14.15. Валовой сбор зерна	315
14.16. Валовой сбор продуктов растениеводства	316
14.17. Структура производства зерна по видам культур (диаграмма)	317
14.18. Урожайность сельскохозяйственных культур	318
14.19. Площадь плодово-ягодных насаждений и валовой сбор плодов и ягод.....	318

ЖИВОТНОВОДСТВО

14.20. Поголовье скота	319
14.21. Поголовье скота по категориям хозяйств на конец 2012 г.....	319
14.22. Структура поголовья скота по категориям хозяйств	320
14.23. Поголовье птицы	320
14.24. Производство основных продуктов животноводства	321
14.25. Производство скота и птицы на убой и молока	321
14.26. Расход кормов в животноводстве	321
14.27. Продуктивность скота и птицы	322

ПРОДОВОЛЬСТВЕННЫЕ РЕСУРСЫ И ИХ ИСПОЛЬЗОВАНИЕ

14.28. Ресурсы и использование картофеля	322
14.29. Ресурсы и использование овощей и продовольственных бахчевых культур.....	323
14.30. Ресурсы и использование мяса и мясопродуктов	323
14.31. Ресурсы и использование молока и молокопродуктов	324
14.32. Ресурсы и использование яиц и яйцепродуктов	324

ЛЕСНОЕ ХОЗЯЙСТВО

14.33. Лесные ресурсы	325
14.34. Охрана и защита лесов	325
14.35. Производство древесины необработанной.....	325
14.36. Сведения о ведении охотничьего хозяйства	326

Методологические пояснения.....	326
---------------------------------	-----

СЕЛЬСКОЕ ХОЗЯЙСТВО**ОСНОВНЫЕ ПОКАЗАТЕЛИ СЕЛЬСКОГО ХОЗЯЙСТВА****14.1. ПРОДУКЦИЯ СЕЛЬСКОГО ХОЗЯЙСТВА ПО КАТЕГОРИЯМ ХОЗЯЙСТВ**

(в фактически действовавших ценах; миллионов рублей; 1995 г. - млрд. руб.)

	1995	2000	2005	2008	2009	2010	2011	2012
Хозяйства всех категорий								
Продукция сельского хозяйства	3310,9	15109,2	32690,6	78701,3	89521,5	98100,9	134619,8	149265,4
в том числе:								
растениеводства	1740,2	7639,9	13856,7	27654,1	25398,2	23309,2	45525,4	46450,4
животноводства	1570,7	7469,3	18833,9	51047,3	64123,3	74791,7	89094,4	102815,0
Сельскохозяйственные организации								
Продукция сельского хозяйства	2022,0	7370,2	21939,9	62195,0	72725,2	81308,4	109154,2	125684,6
в том числе:								
растениеводства	989,2	4493,2	8805,5	18918,2	16207,2	14121,6	28052,9	30262,3
животноводства	1032,8	2877,0	13134,4	43276,7	56518,0	67186,8	81101,3	95422,3
Хозяйства населения								
Продукция сельского хозяйства	2022,0	7370,2	21939,9	62195,0	72725,2	81308,4	21642,3	18972,9
в том числе:								
растениеводства	989,2	4493,2	8805,5	18918,2	16207,2	14121,6	14175,7	12093,4
животноводства	1032,8	2877,0	13134,4	43276,7	56518,0	67186,8	7466,6	6879,5
Крестьянские (фермерские) хозяйства¹⁾								
Продукция сельского хозяйства	31,6	420,2	1075,6	2765,6	2200,1	2118,9	3823,3	4607,9
в том числе:								
растениеводства	23,5	354,1	935,5	2404,5	1897,1	1628,5	3296,8	4094,7
животноводства	8,1	66,1	140,1	361,1	303,0	490,4	526,5	513,2

¹⁾ Включая индивидуальных предпринимателей.**14.2. СТРУКТУРА ПРОДУКЦИИ СЕЛЬСКОГО ХОЗЯЙСТВА ПО КАТЕГОРИЯМ ХОЗЯЙСТВ**

(в фактически действовавших ценах; в процентах к итогу)

	1995	2000	2005	2008	2009	2010	2011	2012
Хозяйства всех категорий	100	100	100	100	100	100	100	100
в том числе:								
сельскохозяйственные организации	61,1	48,8	67,1	79,0	81,2	82,9	81,1	84,2
хозяйства населения	38,0	48,4	29,6	17,5	16,3	14,9	16,1	12,7
крестьянские (фермерские) хозяйства ¹⁾	0,9	2,8	3,3	3,5	2,5	2,2	2,8	3,1

¹⁾ Включая индивидуальных предпринимателей.

14.3. ИНДЕКСЫ ПРОИЗВОДСТВА ПРОДУКЦИИ СЕЛЬСКОГО ХОЗЯЙСТВА ПО КАТЕГОРИЯМ ХОЗЯЙСТВ

(в сопоставимых ценах; в процентах к предыдущему году)

Годы	Хозяйства всех категорий	Сельскохозяйственные организации	Хозяйства населения	Крестьянские (фермерские) хозяйства ¹⁾
1995	92,4	86,3	108,0	70,0
2000	120,3	116,5	123,1	133,7
2005	114,8	126,5	92,7	124,0
2008	127,2	137,4	91,9	135,7
2009	108,7	112,3	99,0	77,5
2010	100,0	104,9	79,8	72,0
2011	132,1	130,7	129,4	206,5
2012	108,4	111,2	95,7	102,6

¹⁾ Включая индивидуальных предпринимателей.

14.4. ПРОИЗВОДСТВО ОСНОВНЫХ ВИДОВ СЕЛЬСКОХОЗЯЙСТВЕННОЙ ПРОДУКЦИИ ПО КАТЕГОРИЯМ ХОЗЯЙСТВ

(тысяч тонн)

	1995	2000	2005	2008	2009	2010	2011	2012
Сельскохозяйственные организации								
Зерно (в весе после доработки)	872,6	1221,3	1833,9	2910,0	2128,5	924,9	2137,6	2237,2
Сахарная свекла (фабричная)	2526,4	1668,7	2341,6	2503,2	2250,6	1650,8	4004,9	3912,5
Семена подсолнечника	150,6	151,1	135,5	163,8	208,9	198,5	322,2	274,4
Картофель	3,1	4,1	4,3	5,8	15,1	9,0	18,7	38,4
Овощи	23,9	20,8	21,5	18,2	19,4	13,3	27,4	27,6
Фрукты и ягоды	16,7	4,1	8,6	22,7	18,5	15,4	16,9	22,6
Скот и птица на убой (в убойном весе)	62,8	43,4	155,5	496,8	637,0	758,1	843,6	996,0
Молоко	547,8	363,2	303,2	335,4	356,7	344,4	331,0	365,0
Яйца, млн. шт.	199,3	314,7	623,4	1247,5	1212,9	1340,9	1349,2	1297,6
Шерсть (в физическом весе), т	315	31	6	3	7	11	9	8
Мед, т	123	71	18	10	5	15	17	15

СЕЛЬСКОЕ И ЛЕСНОЕ ХОЗЯЙСТВО

Продолжение табл. 14.4

	1995	2000	2005	2008	2009	2010	2011	2012
Хозяйства населения¹⁾								
Зерно (в весе после доработки)	20,6	27,5	32,5	35,7	31,0	20,9	30,8	30,9
Сахарная свекла (фабричная)	-	11,2	30,2	33,8	22,8	12,5	24,9	19,7
Семена подсолнечника	10,4	5,3	3,8	4,2	4,2	3,3	4,4	3,9
Картофель	448,4	536,2	517,6	422,6	415,8	232,1	466,9	406,5
Овощи	99,5	134,1	135,2	139,1	145,4	126,0	141,7	146,1
Плоды и ягоды	20,6	7,4	23,4	14,9	15,5	15,0	17,0	17,7
Скот и птица на убой (в убойном весе)	49,5	70,5	46,7	40,7	37,1	29,9	29,7	24,7
Молоко	229,3	237,0	199,9	219,4	207,6	193,2	184,8	165,9
Яйца, млн. шт.	269,9	245,8	185,9	166,5	162,9	143,2	141,4	140,2
Шерсть (в физическом весе), т	171	96	52	46	51	52	53	48
Мед, т	1152	1416	746	917	1165	2029	2142	2447
Крестьянские (фермерские) хозяйства²⁾								
Зерно (в весе после доработки)	19,1	94,3	153,9	317,1	225,2	86,0	185,6	230,2
Сахарная свекла (фабричная)	53,3	159,1	147,4	132,5	118,3	124,9	305,5	367,7
Семена подсолнечника	4,2	14,6	18,0	41,9	46,4	37,5	81,6	83,3
Картофель	0,6	1,9	54,3	49,8	31,5	5,8	11,3	9,2
Овощи	4,0	7,2	13,3	16,7	8,4	6,3	9,3	7,6
Плоды и ягоды	-	-	0,3	1,7	1,1	0,9	1,1	1,7
Скот и птица на убой (в убойном весе)	1,0	1,3	0,6	1,3	1,0	1,0	1,1	0,7
Молоко	2,5	4,6	14,7	18,4	17,8	19,9	23,0	26,8
Яйца, млн. шт.	1,0	6,8	0,7	0,9	1,0	0,9	1,5	0,6
Шерсть (в физическом весе), т	2	-	2	7	8	6	4	6
Мед, т	14	7	24	16	11	41	57	93

¹⁾ На основании данных выборочного обследования личных подсобных и других индивидуальных хозяйств граждан.

²⁾ Включая индивидуальных предпринимателей; на основании данных выборочного обследования крестьянских (фермерских) хозяйств и индивидуальных предпринимателей.

**14.5. СТРУКТУРА ПРОИЗВОДСТВА ОСНОВНЫХ ВИДОВ
СЕЛЬСКОХОЗЯЙСТВЕННОЙ ПРОДУКЦИИ ПО КАТЕГОРИЯМ ХОЗЯЙСТВ**

(в процентах от общего объема производства)

	1995	2000	2005	2008	2009	2010	2011	2012
Сельскохозяйственные организации								
Зерно (в весе после доработки)	95,6	90,9	90,8	89,2	89,3	89,7	90,8	89,6
Сахарная свекла (фабричная)	97,9	90,7	93,0	93,8	94,1	92,3	92,4	91,0
Семена подсолнечника	91,2	88,3	86,2	78,0	80,5	82,9	78,9	75,9
Картофель	0,7	0,8	0,7	1,2	3,3	3,6	3,8	8,5
Овощи	18,7	12,8	12,7	10,5	11,2	9,1	15,3	15,2
Фрукты и ягоды	44,8	35,8	26,6	57,7	52,7	49,1	48,3	53,9
Скот и птица на убой (в убойном весе)	55,4	37,7	76,7	92,2	94,4	96,1	96,5	97,5
Молоко	70,3	60,1	58,6	58,5	61,3	61,8	61,4	65,5
Яйца	42,4	55,5	77,0	88,2	88,1	90,3	90,4	90,2
Шерсть (в физическом весе)	64,6	24,4	10,0	5,4	10,6	15,9	13,6	12,9
Мед	9,5	4,7	2,3	1,1	0,4	0,7	0,8	0,6
Хозяйства населения¹⁾								
Зерно (в весе после доработки)	2,3	2,1	1,6	1,1	1,3	2,0	1,3	1,2
Сахарная свекла (фабричная)	-	0,6	1,2	1,3	1,0	0,7	0,6	0,5
Семена подсолнечника	6,3	3,1	2,4	2,0	1,6	1,4	1,1	1,1
Картофель	99,2	98,9	89,8	88,4	89,9	94,0	94,0	89,5
Овощи	78,1	82,8	79,5	79,9	84,0	86,5	79,5	80,6
Фрукты и ягоды	55,2	64,2	72,4	38,0	44,1	48,1	48,6	42,2
Скот и птица на убой (в убойном весе)	43,7	61,2	23,0	7,6	5,5	3,8	3,4	2,4
Молоко	29,4	39,2	38,6	38,3	35,7	34,7	34,3	29,7
Яйца	57,4	43,3	22,9	11,8	11,8	9,6	9,5	9,7
Шерсть (в физическом весе)	35,0	75,6	86,7	82,1	77,3	75,4	80,3	77,4
Мед	89,4	94,8	94,7	97,2	98,6	97,3	96,7	95,8
Крестьянские (фермерские) хозяйства²⁾								
Зерно (в весе после доработки)	2,1	7,0	7,6	9,7	9,4	8,3	7,9	9,2
Сахарная свекла (фабричная)	2,1	8,7	5,9	5,0	4,9	7,0	7,0	8,6
Семена подсолнечника	2,5	8,5	11,4	20,0	17,9	15,7	20,0	23,0
Картофель	0,1	0,4	9,4	10,4	6,8	2,4	2,3	2,0
Овощи	3,2	4,4	7,8	9,6	4,8	4,4	5,2	4,2
Фрукты и ягоды	-	-	1,0	4,3	3,2	2,8	3,2	3,9
Скот и птица на убой (в убойном весе)	0,9	1,1	0,3	0,2	0,1	0,1	0,1	0,1
Молоко	0,3	0,8	2,8	3,2	3,0	3,5	4,3	4,8
Яйца	0,2	1,2	0,1	0,1	0,1	0,1	0,1	0,1
Шерсть (в физическом весе)	0,4	0,0	3,3	12,5	12,1	8,7	6,1	9,7
Мед	1,1	0,5	3,0	1,7	0,9	2,0	2,5	3,6

¹⁾ На основании данных выборочного обследования личных подсобных и других индивидуальных хозяйств граждан.

²⁾ Включая индивидуальных предпринимателей; на основании данных выборочного обследования крестьянских (фермерских) хозяйств и индивидуальных предпринимателей.

**14.6. РЕАЛИЗАЦИЯ ОСНОВНЫХ ПРОДУКТОВ
СЕЛЬСКОХОЗЯЙСТВЕННЫМИ ОРГАНИЗАЦИЯМИ¹⁾**

(тысяч тонн)

	1995	2000	2005	2008	2009	2010	2011	2012
Зерно	495,5	691,3	1310,4	1751,6	2036,5	1069,4	1522,6	1720,4
из него пшеница	185,7	312,8	636,0	915,2	1076,9	419,1	675,5	628,9
Сахарная свекла (фабричная)	737,9	1264,8	2126,6	2330,6	2019,7	1347,9	3107,7	3510,4
Семена подсолнечника	47,9	111,3	103,6	130,1	161,9	168,1	230,1	204,8
Картофель	1,6	1,1	2,9	1,9	0,6	0,2	0,0	1,1
Овощи	20,0	14,7	8,5	6,6	7,3	7,2	7,7	7,6
Скот и птица (в живом весе)	108,1	74,8	235,6	678,2	861,2	1035,6	1142,3	1276,4
Молоко и молочные продукты	422,0	292,5	276,8	316,8	322,3	310,0	294,1	329,2
Яйца, млн. шт.	183,0	297,3	594,9	1086,3	1050,0	1080,7	1173,3	1128,1

¹⁾ Без субъектов малого предпринимательства.

**14.7. ПАРК ОСНОВНЫХ ВИДОВ ТЕХНИКИ В СЕЛЬСКОХОЗЯЙСТВЕННЫХ
ОРГАНИЗАЦИЯХ¹⁾**

(на конец года; штук)

	1995	2000	2005	2008	2009	2010	2011	2012
Тракторы ²⁾	17338	13306	9452	6947	6292	6046	5737	5413
Плуги	5989	4058	2790	1638	1429	1398	1290	1248
Культиваторы	11189	8295	6436	3852	3342	3241	3047	2878
Сеялки	8409	6569	4616	2865	2454	2266	2067	1966
Комбайны:								
зерноуборочные	4804	2906	1980	1543	1371	1327	1267	1258
кукурузоуборочные	176	139	89	53	43	37	31	27
кормоуборочные	1976	1190	617	363	264	242	236	203
картофелеуборочные	7	1	4	10	9	8	6	7
Свеклоуборочные машины (без ботвоуборочных)	2042	1399	782	410	363	337	317	287
Косилки	1621	1096	957	647	560	522	518	520
Пресс-подборщики	332	483	497	366	355	341	355	333
Жатки валковые	3722	2025	1287	937	812	701	655	631
Дождевальные и поливные машины и установки	713	160	36	22	21	27	28	39
Разбрасыватели твердых минеральных удобрений	969	564	603	576	581	594	641	654
Машины для внесения в почву органических удобрений:								
твердых	1001	528	314	195	206	188	180	209
жидких	762	330	156	176	175	203	181	198
Опрыскиватели и опылители тракторные	1767	874	793	763	713	734	752	736
Доильные установки и агрегаты	3863	2342	1058	590	495	427	399	395

¹⁾ С 2008 г. - без учета микропредприятий.

²⁾ Без тракторов, на которых смонтированы землеройные, мелиоративные и другие машины.

**14.8. ОБЕСПЕЧЕННОСТЬ СЕЛЬСКОХОЗЯЙСТВЕННЫХ ОРГАНИЗАЦИЙ
ТРАКТОРАМИ И КОМБАЙНАМИ¹⁾**

(на конец года)

	1995	2000	2005	2008	2009	2010	2011	2012
Приходится тракторов на 1000 га пашни, шт.	12	10	7	5	5	5	4	4
Нагрузка пашни на один трактор, га	87	105	143	188	206	213	223	236
Приходится на 1000 га посевов (посадки) соответствующих культур, шт.:								
комбайнов								
зерноуборочных	8	6	4	3	2	3	2	2
кукурузоуборочных	4	3	1	1	0,5	0,4	0,3	0,2
картофелеуборочных	10	5	16	30	26	13	7	5
свеклоуборочных машин (без ботвоуборочных)	17	17	10	6	5	4	3	3
Приходится посевов (посадки) соответствующих культур, га:								
на один комбайн								
зерноуборочный	122	174	277	383	435	312	417	405
кукурузоуборочный	234	346	695	2147	2163	2525	2929	4330
картофелеуборочный	97	214	61	34	39	76	136	195
на одну свеклоуборочную машину (без ботвоуборочных)	60	59	95	166	212	264	298	318

¹⁾ С 2008 г. - без учета микропредприятий.

**14.9. ВНЕСЕНИЕ МИНЕРАЛЬНЫХ УДОБРЕНИЙ ПОД ПОСЕВЫ
В СЕЛЬСКОХОЗЯЙСТВЕННЫХ ОРГАНИЗАЦИЯХ¹⁾**

	1995	2000	2005	2008	2009	2010	2011	2012
Внесено минеральных удобрений (в пересчете на 100% питательных веществ):								
всего, тыс. ц	561,5	350,7	725,4	1141,3	1082,0	1101,7	1040,8	1046,0
на один гектар, кг:								
всей посевной площади	41,8	29,1	69,4	102,6	98,1	113,9	98,0	97,1
из нее:								
зерновых культур (без кукурузы)	31,8	25,4	54,6	85,3	77,6	90,0	74,7	75,7
сахарной свеклы (фабричной)	199,1	162,5	319,1	358,0	358,0	363,7	345,7	345,4
подсолнечника	26,6	19,2	66,9	94,6	82,8	103,3	92,1	85,8
овощных культур	44,3	26,6	85,6	270,5	26,3	65,2	106,6	42,9
картофеля	16,9	194,9	97,5	221,9	405,1	595,8	694,1	97,0
кормовых культур	18,4	11,9	19,8	38,7	27,1	36,0	41,0	35,7
Удельный вес площади с внесенными минеральными удобрениями во всей посевной площади, процентов	48,9	39,2	65,2	85,7	74,6	85,2	84,0	83,7

¹⁾ С 2008 г. - без учета микропредприятий.

**14.10. ВНЕСЕНИЕ ОРГАНИЧЕСКИХ УДОБРЕНИЙ ПОД ПОСЕВЫ
В СЕЛЬСКОХОЗЯЙСТВЕННЫХ ОРГАНИЗАЦИЯХ¹⁾**

	1995	2000	2005	2008	2009	2010	2011	2012
Внесено органических удобрений:								
всего, тыс. т	4259,6	2008,4	926,6	1663,0	1550,1	2507,4	3220,3	4837,7
на один гектар, т:								
всей посевной площади	3,2	1,7	0,9	1,5	1,4	2,6	3,0	4,5
из нее:								
зерновых культур (без кукурузы)	5,2	2,9	1,1	1,2	1,1	2,0	2,6	4,0
сахарной свеклы (фабричной)	5,6	3,2	3,1	3,8	3,1	5,9	5,5	5,1
подсолнечника	0,3	0,2	0,2	-	0,4	2,7	2,8	3,0
овощных культур	4,7	2,4	-	-	-	-	-	-
кормовых культур	1,0	0,5	0,2	0,8	1,7	1,6	1,9	2,9
Удельный вес площади с внесенными органическими удобрениями во всей посевной площади, процентов	6,2	3,0	1,7	4,7	4,5	6,7	6,4	7,5

¹⁾ С 2008 г. - без учета микропредприятий.

14.11. ПОТРЕБЛЕНИЕ ЭЛЕКТРОЭНЕРГИИ В СЕЛЬСКОХОЗЯЙСТВЕННЫХ ОРГАНИЗАЦИЯХ

	1995	2000	2005 ¹⁾	2008	2009	2010	2011	2012
Потребление электроэнергии на производственные цели:								
всего, млн. кВт·ч	839,9	517,8	365,0	508,9	913,3	621,3	724,9	688,5
в расчете на одного среднегодового работника, тыс. кВт·ч	7,1	5,7	7,0	10,8	19,7	13,9	16,0	15,0

¹⁾ По организациям с видом экономической деятельности "Сельское хозяйство, охота и лесное хозяйство".

14.12. ЭНЕРГЕТИЧЕСКИЕ МОЩНОСТИ В СЕЛЬСКОХОЗЯЙСТВЕННЫХ ОРГАНИЗАЦИЯХ¹⁾

(на конец года)

	1995	2000	2005	2008	2009	2010	2011	2012
Энергетические мощности:								
всего, млн. л.с.	6,8	4,9	3,3	2,7	2,6	2,5	2,5	2,4
в расчете на одного среднегодового работника, л.с.	58,7	54,0	63,5	58,8	54,9	55,8	55,7	52,3
на 100 га посевной площади, л.с.	507	404	315	249	234	260	229	222

¹⁾ С 2008 г. - без учета микропредприятий.

РАСТЕНИЕВОДСТВО

14.13. ПОСЕВНЫЕ ПЛОЩАДИ СЕЛЬСКОХОЗЯЙСТВЕННЫХ КУЛЬТУР

(в хозяйствах всех категорий; тысяча гектаров)

	1995	2000	2005	2008	2009	2010	2011	2012
Вся посевная площадь	1498,9	1408,7	1287,5	1385,7	1388,3	1248,5	1369,1	1389,3
Зерновые и зернобобовые культуры	662,1	623,9	704,5	839,8	821,0	613,8	722,1	747,8
в том числе:								
озимые зерновые культуры	186,4	276,9	301,5	373,1	383,6	200,8	312,6	317,8
из них:								
пшеница	174,4	259,5	288,8	363,9	375,3	189,1	287,3	272,3
рожь	12,0	17,2	12,7	9,2	7,7	4,6	4,2	3,4
яровые зерновые и зернобобовые культуры	475,7	347,0	403,0	466,7	437,4	413,0	409,5	430,0
из них:								
пшеница	15,4	6,6	2,1	1,1	8,7	6,8	7,2	1,3
кукуруза на зерно	47,3	59,1	65,4	125,3	99,5	101,2	98,1	125,8
ячмень	267,7	210,7	265,6	287,1	275,7	225,9	226,6	225,1
овес	14,5	14,8	9,5	10,9	7,8	10,1	10,4	11,7
просо	13,4	15,5	2,5	1,1	2,3	1,3	1,6	1,5
гречиха	34,5	27,1	17,6	10,9	8,7	10,0	7,7	12,0
зернобобовые	82,5	13,2	40,4	30,1	34,6	57,6	57,5	52,2
Технические культуры	226,3	216,3	215,0	240,5	274,1	354,5	381,2	387,1
из них:								
сахарная свекла (фабричная)	116,4	89,5	83,8	75,9	85,1	105,6	108,3	103,2
масличные культуры	101,6	122,6	128,9	163,6	187,6	246,9	270,5	282,3
из них:								
подсолнечник	101,5	120,0	122,3	120,4	151,4	189,5	185,9	184,5
soя	0,0	2,4	5,2	42,0	35,5	56,5	80,0	92,9
Картофель и овощебахчевые культуры	84,6	74,1	70,1	69,2	71,6	68,8	69,8	71,2
из них:								
картофель	68,9	58,7	55,5	54,7	56,0	53,1	53,4	54,0
овощи открытого грунта	13,9	14,7	14,1	14,1	15,3	15,1	15,8	16,5
из них:								
капуста	...	2,5	2,0	1,9	2,0	2,0	2,0	2,0
огурцы	...	1,6	1,7	1,5	1,6	1,4	1,4	1,7
томаты (помидоры)	...	2,8	2,3	2,1	2,3	2,2	2,4	2,5
морковь столовая	...	1,2	0,9	1,1	1,2	1,1	1,1	1,4
свекла столовая	...	1,2	0,8	1,1	1,0	0,9	1,1	1,2
лук репчатый	...	2,0	1,6	1,9	1,6	1,5	1,4	1,6

СЕЛЬСКОЕ И ЛЕСНОЕ ХОЗЯЙСТВО

Продолжение табл. 14.13

	1995	2000	2005	2008	2009	2010	2011	2012
Кормовые культуры	525,9	494,4	297,9	236,2	221,6	211,4	195,9	183,2
из них:								
многолетние травы (укосная площадь посева прошлых лет и беспокровные посевы текущего года)	123,5	210,7	140,7	109,7	90,6	86,6	83,4	84,9
однолетние травы	210,0	111,4	72,5	48,3	52,6	47,9	51,0	44,6
кукуруза на силос, зеленый корм и сенаж	168,1	157,0	77,9	73,8	74,5	72,2	57,2	46,9
кормовые корнеплоды (включая сахарную свеклу на корм скоту)	23,5	13,7	5,1	3,1	2,9	3,2	3,1	4,3
Площадь чистых паров	109,3	153,7	164,0	104,7	123,1	247,4	132,1	114,6

**14.14. ПОСЕВНЫЕ ПЛОЩАДИ СЕЛЬСКОХОЗЯЙСТВЕННЫХ КУЛЬТУР
ПО КАТЕГОРИЯМ ХОЗЯЙСТВ в 2012 г.**

(тысяч гектаров)

	Вся посевная площадь	в том числе площадь под посевами			
		зерновых и зернобобовых культур	технических культур	картофеля и овощебахчевых культур	кормовых культур
Хозяйства всех категорий	1389,3	747,8	387,1	71,2	183,2
в том числе:					
сельскохозяйственные организации	1120,4	644,6	319,9	4,0	151,9
хозяйства населения ¹⁾ крестьянские (фермерские) хозяйства ²⁾	101,5	11,4	3,5	65,9	20,7
	167,4	91,8	63,7	1,4	10,6

¹⁾ На основании данных выборочного обследования личных подсобных и других индивидуальных хозяйств граждан.

²⁾ Включая индивидуальных предпринимателей; на основании данных выборочного обследования крестьянских (фермерских) хозяйств и индивидуальных предпринимателей.

14.15. ВАЛОВОЙ СБОР ЗЕРНА

(в хозяйствах всех категорий; в весе после доработки)

Годы	Тыс. т	Годы	Тыс. т
1955	1351	1995	912
1960	872	2000	1343
1965	1476	2005	2020
1970	1722	2008	3263
1975	1525	2009	2385
1980	1616	2010	1032
1985	1349	2011	2354
1990	2174	2012	2498

14.16. ВАЛОВОЙ СБОР ПРОДУКТОВ РАСТЕНИЕВОДСТВА

(в хозяйствах всех категорий; тысяч тонн)

	1995	2000	2005	2008	2009	2010	2011	2012
Зерно (в весе после доработки)	912	1343	2020	3263	2385	1032	2354	2498
в том числе:								
пшеница озимая	270	520	915	1644	1174	346	972	848
пшеница яровая	16	9	4	4	19	8	8	3
рожь озимая	17	29	27	22	15	5	9	7
кукуруза на зерно	141	178	291	391	344	171	597	676
ячмень яровой	339	502	668	1087	740	396	563	696
овес	24	34	20	31	17	15	23	30
просо	18	20	2	2	3	2	4	3
гречиха	30	24	14	9	7	4	12	15
зернобобовые	58	26	79	75	65	71	91	80
из них горох	54	22	74	69	65	70	91	78
Сахарная свекла (фабричная)	2580	1839	2519	2669	2392	1788	4335	4300
Семена масличных культур	165	173	166	249	297	289	563	522
в том числе:								
подсолнечника	165	171	157	210	260	239	408	362
сои	0,04	2	8	38	38	49	153	158
Картофель	452	542	576	478	463	247	497	454
Овощи	127	162	170	174	173	146	178	181
из них:								
капуста	...	37	34	33	28	22	29	29
огурцы	...	13	14	13	13	11	12	14
томаты (помидоры)	...	31	17	16	21	19	22	22
морковь столовая	...	17	17	20	19	15	16	18
свекла столовая	...	16	14	19	18	13	17	21
лук репчатый	...	16	17	21	18	15	15	17
Кукуруза на силос, зеленый корм и сенаж	4213	2848	1582	1143	1119	748	1435	974
Кормовые корнеплоды (включая сахарную свеклу на корм скоту)	423	230	97	63	48	43	58	79
Сено многолетних трав	88	173	176	174	111	103	139	101
Сено однолетних трав	45,8	43,4	25,6	23,9	38,0	17,3	24,1	39
Сено естественных сенокосов (включая улучшенные)	191,2	100,7	109,6	98,7	92,3	72,3	80,1	69

14.17. СТРУКТУРА ПРОИЗВОДСТВА ЗЕРНА ПО ВИДАМ КУЛЬТУР

(в хозяйствах всех категорий; в процентах от общего валового сбора)

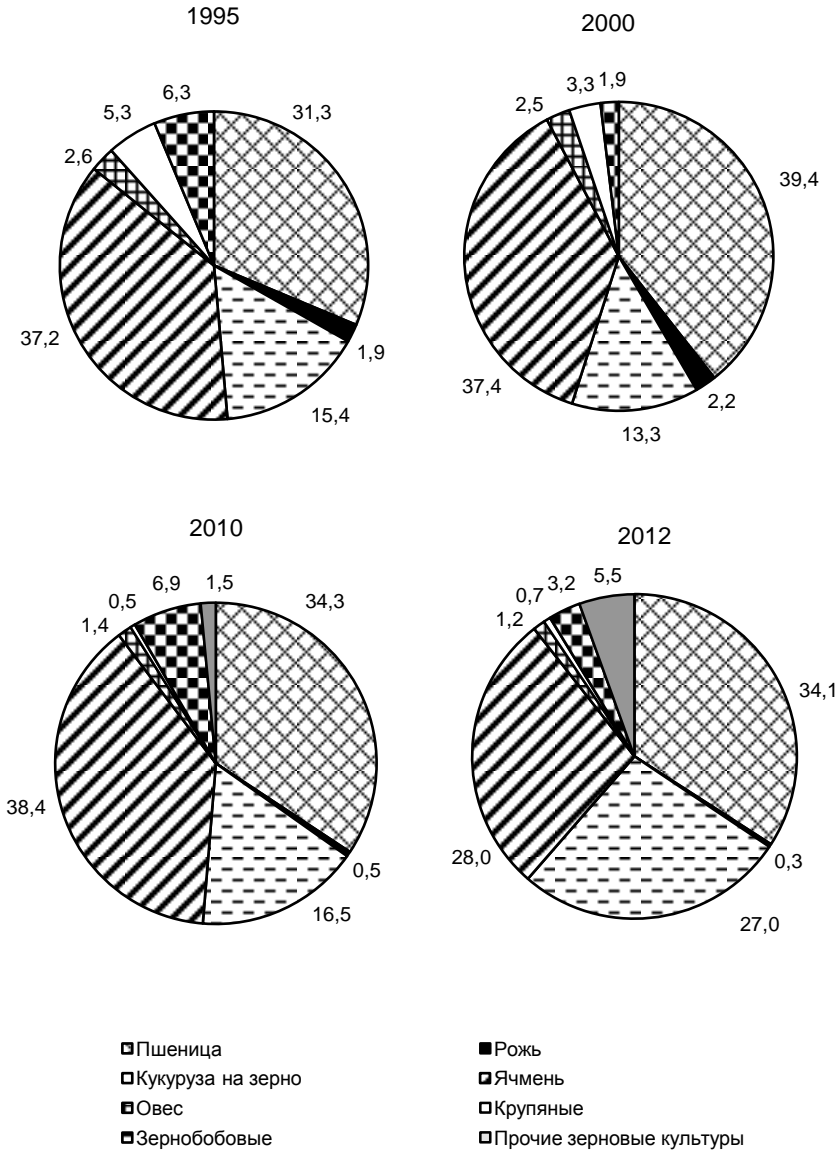

14.18. УРОЖАЙНОСТЬ СЕЛЬСКОХОЗЯЙСТВЕННЫХ КУЛЬТУР

(в хозяйствах всех категорий; центнеров с одного гектара убранный площади)

	1995	2000	2005	2008	2009	2010	2011	2012
Зерновые и зернобобовые культуры (в весе после доработки)	14,4	21,7	28,8	39,0	29,4	18,8	33,0	34,2
пшеница озимая	16,0	20,2	31,8	45,2	31,5	20,7	34,1	31,8
пшеница яровая	11,1	15,2	17,6	37,5	21,3	17,4	17,4	25,5
рожь озимая	14,2	16,8	21,3	23,5	19,7	12,6	21,6	19,2
кукуруза на зерно	29,9	30,3	44,6	31,8	36,4	19,5	61,0	55,1
ячмень яровой	13,2	23,9	25,2	37,9	27,0	19,3	25,0	31,6
овес	16,7	23,0	21,6	28,3	22,0	15,2	22,5	25,6
просо	15,0	13,7	10,3	17,1	16,1	15,8	30,3	17,5
гречиха	8,9	9,1	8,0	8,3	8,9	5,1	15,9	13,2
зернобобовые	7,7	19,8	19,9	24,9	19,3	13,1	16,5	16,1
Сахарная свекла (фабричная)	232,5	209,0	311,1	353,5	283,9	181,0	406,9	424,2
Масличные культуры	16,5	14,2	13,1	15,5	16,1	12,7	21,2	19,1
подсолнечник	16,5	14,3	13,0	17,5	17,4	13,7	22,1	20,1
соя	14,2	7,5	13,9	9,4	10,8	9,5	19,5	17,7
Картофель	65,6	92,4	103,7	87,5	83,2	46,7	93,2	84,3
Овощи	91,3	106,7	115,8	119,0	108,5	93,1	109,4	107,6
капуста	...	150,4	171,5	173,3	141,5	110,1	143,7	147,7
огурцы	...	83,4	81,9	84,3	81,5	80,1	82,8	79,9
томаты (помидоры)	...	113,7	72,5	75,0	90,6	88,3	94,4	84,8
морковь столовая	...	147,6	177,9	181,2	167,9	142,8	151,2	136,9
свекла столовая	...	141,3	173,0	178,6	181,4	145,2	160,5	168,5
лук репчатый	...	79,2	108,3	109,7	112,3	102,6	109,2	106,2
Кукуруза на силос, зеленый корм и сенаж	251,8	183,9	203,1	156,2	152,6	105,2	251,5	218,0
Кормовые корнеплоды (включая сахарную свеклу на корм скоту)	190,3	180,7	194,8	202,6	168,7	131,0	191,5	184,2
Сено многолетних трав	18,0	17,0	24,5	28,8	22,8	20,7	28,8	22,5
Сено однолетних трав	14,0	17,2	21,5	20,0	28,6	19,4	23,3	27,0
Сено естественных сенокосов (включая улучшенные) ¹⁾	11,5	9,6	21,5	17,9	17,7	21,1	24,9	22,9

¹⁾ В сельскохозяйственных организациях.

14.19. ПЛОЩАДЬ ПЛОДОВО-ЯГОДНЫХ НАСАЖДЕНИЙ И ВАЛОВОЙ СБОР ПЛОДОВ И ЯГОД

(в хозяйствах всех категорий)

	1995	2000	2005	2008	2009	2010	2011	2012
Площадь плодово-ягодных насаждений - всего, тыс. га	22,9	18,0	11,4	10,8	10,5	10,2	10,1	9,5
из нее в плодоносящем возрасте	18,4	15,8	10,1	9,5	9,2	9,1	8,7	7,8
в том числе:								
семечковых культур	17,0	13,0	8,1	7,5	7,2	6,9	6,6	6,7
из нее в плодоносящем возрасте	13,9	11,5	7,2	6,5	6,2	6,0	5,7	5,5
косточковых культур	4,6	3,3	1,7	1,5	1,5	1,5	1,6	1,3
из нее в плодоносящем возрасте	3,3	2,6	1,4	1,3	1,3	1,4	1,4	1,2
ягодников	1,3	1,7	1,6	1,7	1,7	1,8	1,8	1,5
из нее в плодоносящем возрасте	1,2	1,6	1,5	1,7	1,7	1,7	1,6	1,1
Валовой сбор плодов и ягод - всего, тыс. т	37,4	11,6	32,4	39,2	35,2	31,3	34,9	42,0
в том числе:								
семечковых культур	34,6	6,8	17,5	29,7	25,4	20,6	24,3	33,0
косточковых культур	1,8	3,0	10,6	6,1	6,2	7,4	7,3	6,3
ягод	1,0	1,8	4,2	3,4	3,6	3,3	3,4	2,8

ЖИВОТНОВОДСТВО**14.20. ПОГОЛОВЬЕ СКОТА**

(на конец года; в хозяйствах всех категорий; тысяч голов)

<i>Годы</i>	<i>Крупный рогатый скот</i>	<i>в том числе коровы</i>	<i>Свиньи</i>	<i>Овцы и козы</i>
1915	384,0	193,0	204,0	758,0
1940	397,9	199,9	261,3	539,9
1950	471,5	195,6	238,8	470,2
1960	637,4	320,3	604,1	575,3
1970	762,2	346,5	786,7	511,9
1980	816,9	361,0	901,7	500,3
1990	937,3	328,0	984,2	444,3
1995	662,4	276,5	672,2	156,3
2000	459,2	214,0	469,1	63,9
2005	325,2	137,2	534,6	51,9
2008	279,9	123,5	1669,4	61,4
2009	268,3	115,5	2055,9	70,8
2010	247,3	108,0	2142,3	84,8
2011	235,1	102,3	2700,0	91,1
2012	232,7	97,7	3304,4	104,0

**14.21. ПОГОЛОВЬЕ СКОТА ПО КАТЕГОРИЯМ ХОЗЯЙСТВ
на конец 2012 г.**

(тысяч голов)

	<i>Крупный рогатый скот</i>	<i>в том числе коровы</i>	<i>Свиньи</i>	<i>Овцы и козы</i>	<i>в том числе овцы</i>	<i>Лошади</i>
Хозяйства всех категорий	232,7	97,7	3304,4	104,0	76,7	3,5
в том числе:						
сельскохозяйственные организации	156,8	64,3	3261,3	7,6	7,6	0,7
хозяйства населения ¹⁾	60,8	25,9	42,3	85,3	58,6	2,7
крестьянские (фермерские) хозяйства ²⁾	15,1	7,6	0,8	11,1	10,5	0,1

¹⁾ На основании данных выборочного обследования личных подсобных и других индивидуальных хозяйств граждан.²⁾ Включая индивидуальных предпринимателей; на основании данных выборочного обследования крестьянских (фермерских) хозяйств и индивидуальных предпринимателей.

14.22. СТРУКТУРА ПОГоловья СКОТА ПО КАТЕГОРИЯМ ХОЗЯЙСТВ

(на конец года; в процентах от хозяйств всех категорий)

	1995	2000	2005	2008	2009	2010	2011	2012
Сельскохозяйственные организации								
Крупный рогатый скот	84,4	74,2	67,6	67,4	69,6	66,6	66,8	67,4
в том числе коровы	72,8	65,3	58,1	60,0	64,9	64,1	63,9	65,7
Свиньи	77,1	61,9	79,2	95,2	96,0	96,0	97,8	98,7
Овцы и козы	58,8	19,9	5,4	3,6	6,1	7,6	8,1	7,3
Хозяйства населения								
Крупный рогатый скот	15,4	25,1	29,3	29,4	27,4	28,7	27,2	26,1
в том числе коровы	26,9	33,8	38,3	36,0	31,8	30,6	29,2	26,5
Свиньи	22,6	34,1	19,7	4,5	3,7	3,7	2,1	1,3
Овцы и козы	40,7	79,3	90,2	88,9	85,5	85,8	83,6	82,0
Крестьянские (фермерские) хозяйства¹⁾								
Крупный рогатый скот	0,2	0,7	3,1	3,2	3,0	4,7	6,0	6,5
в том числе коровы	0,3	0,9	3,6	4,0	3,3	5,3	7,0	7,7
Свиньи	0,3	4,0	1,0	0,3	0,3	0,3	0,1	0,0
Овцы и козы	0,5	0,8	4,4	7,5	8,4	6,6	8,3	10,6

¹⁾ Включая индивидуальных предпринимателей.

14.23. ПОГОЛОВЬЕ ПТИЦЫ

(на конец года; тысяч голов)

	1995	2000	2005	2008	2009	2010	2011	2012
Поголовье птицы в хозяйствах всех категорий - всего	7740,9	7379,1	18491,6	40193,1	44389,3	47739,3	47669,5	48251,2
в том числе поголовье птицы в сельскохозяйственных организациях	3193,9	3238,9	15870,5	37738,5	41975,9	45359,3	45293,2	46039,4
из него взрослой птицы	1063,7	1209,6	2565,8	5022,8	5208,9	5220,7	5659,1	5578,8
в том числе кур и петухов	1050,4	1205,4	2565,6	5020,5	5205,9	5217,6	5656,9	5538,0

14.24. ПРОИЗВОДСТВО ОСНОВНЫХ ПРОДУКТОВ ЖИВОТНОВОДСТВА

(в хозяйствах всех категорий)

	1995	2000	2005	2008	2009	2010	2011	2012
Скот и птица на убой (в убойном весе), тыс. т	113,3	115,2	202,8	538,8	675,1	789,0	874,4	1021,4
из них:								
крупный рогатый скот	48,2	44,0	37,6	34,2	30,7	28,0	24,1	20,6
свиньи	49,7	46,3	51,9	174,2	234,6	291,4	327,7	461,3
овцы и козы	1,4	0,8	0,6	0,6	0,7	0,7	0,7	0,8
птица	13,4	23,5	112,3	329,5	408,7	468,6	521,5	538,3
Молоко, тыс. т	779,6	604,8	517,8	573,2	582,1	557,4	538,9	557,7
Яйца, млн. шт.	470,2	567,3	810,0	1414,9	1376,8	1485,1	1492,1	1438,5
Шерсть (в физическом весе), т	488	127	60	56	66	69	66	62
Мед, т	1289	1494	788	943	1181	2085	2216	2555

14.25. ПРОИЗВОДСТВО СКОТА И ПТИЦЫ НА УБОЙ И МОЛОКА

(в хозяйствах всех категорий; тысяч тонн)

Годы	Скот и птица на убой (в убойном весе)	Молоко	Годы	Скот и птица на убой (в убойном весе)	Молоко
1940	35,8	302,8	2000	115,2	604,8
1955	55,9	441,2	2005	202,8	517,8
1960	69,1	588,8	2008	538,8	573,2
1970	117,8	783,3	2009	675,1	582,1
1980	131,1	792,1	2010	789,0	557,4
1990	206,3	1024,7	2011	874,4	538,9
1995	113,3	779,6	2012	1021,4	557,7

14.26. РАСХОД КОРМОВ В ЖИВОТНОВОДСТВЕ

(в хозяйствах всех категорий)

	1995	2000	2005	2008	2009	2010	2011	2012
Все корма в пересчете на кормовые единицы, тыс. т	2799	1982	2024	3158	3530	3715	4057	4489
в том числе концентрированные корма	971	650	1002	2295	2729	2990	3335	3817
Расход кормов в расчете на одну голову условного крупного скота, ц кормовых единиц	30,6	29,3	28,2	24,1	22,1	21,9	21,7	22,2

14.27. ПРОДУКТИВНОСТЬ СКОТА И ПТИЦЫ

(в хозяйствах всех категорий; килограммов)

	1995	2000	2005	2008	2009	2010	2011	2012
Надой молока на одну корову	2738	2727	3622	4527	4801	4955	5071	5484
Средняя годовая яйценоскость кур-несушек ¹⁾ , шт.	222	268	291	281	253	264	268	251
Средний годовой настриг шерсти с одной овцы (в физическом весе)	2,7	3,0	2,2	1,7	1,7	1,5	1,1	0,9
Продукция выращивания скота (приплод, прирост, привес) в расчете на одну голову:								
крупного рогатого скота	113	154	160	142	162	157	161	155
свиней	100	108	151	217	202	191	214	218

¹⁾ В сельскохозяйственных организациях.**ПРОДОВОЛЬСТВЕННЫЕ РЕСУРСЫ И ИХ ИСПОЛЬЗОВАНИЕ****14.28. РЕСУРСЫ И ИСПОЛЬЗОВАНИЕ КАРТОФЕЛЯ**

(тысяч тонн)

	1995	2000	2005	2008	2009	2010	2011	2012
Ресурсы								
Запасы на начало года	303,8	222,0	426,7	483,8	466,4	424,2	260,0	305,5
Производство	452,1	542,2	576,2	478,2	462,5	246,9	496,8	454,1
Ввоз, включая импорт	1,4	2,0	0,1	1,4	0,6	3,8	8,7	16,1
Итого ресурсов	757,3	766,2	1003,0	963,4	929,5	674,9	765,5	775,7
Использование								
Производственное потребление	201,4	227,2	278,2	252,2	262,1	238,6	254,8	213,0
Потери	3,5	6,3	9,1	8,2	9,3	6,9	8,3	8,8
Вывоз, включая экспорт	4,4	23,9	66,6	46,0	42,3	10,5	21,8	20,5
Личное потребление	244,4	200,1	190,4	190,6	191,6	158,9	175,1	172,2
Запасы на конец года	303,6	308,7	458,7	466,4	424,2	260,0	305,5	361,2

**14.29. РЕСУРСЫ И ИСПОЛЬЗОВАНИЕ ОВОЩЕЙ И
ПРОДОВОЛЬСТВЕННЫХ БАХЧЕВЫХ КУЛЬТУР**

(тысяч тонн)

	1995	2000	2005	2008	2009	2010	2011	2012
Ресурсы								
Запасы на начало года	50,6	63,6	137,4	174,3	160,8	157,2	143,7	165,0
Производство	130,8	166,3	172,4	176,0	175,7	148,6	183,7	188,7
Ввоз, включая импорт	10,5	27,6	48,6	34,9	51,9	51,4	64,0	70,7
Итого ресурсов	191,9	257,5	358,4	385,2	388,4	357,2	391,4	424,4
Использование								
Производственное потребление	6,5	7,1	10,0	23,7	28,4	28,0	35,9	36,9
Потери	4,5	2,9	2,5	2,7	2,8	2,7	3,4	4,2
Вывоз, включая экспорт	16,5	18,5	26,1	39,2	39,3	26,8	26,9	32,8
Личное потребление	118,5	154,2	144,6	158,8	160,7	156,0	160,2	162,8
Запасы на конец года	45,9	74,8	175,2	160,8	157,2	143,7	165,0	187,7

14.30. РЕСУРСЫ И ИСПОЛЬЗОВАНИЕ МЯСА И МЯСОПРОДУКТОВ

(тысяч тонн)

	1995	2000	2005	2008	2009	2010	2011	2012
Ресурсы								
Запасы на начало года	15,9	9,3	8,7	20,2	18,3	46,1	38,9	30,7
Производство ¹⁾	113,3	115,2	202,8	538,8	675,1	789,0	874,4	1021,4
Ввоз, включая импорт	8,6	5,3	2,8	10,3	51,6	24,3	18,8	35,2
Итого ресурсов	137,8	129,8	214,3	569,3	745,0	859,4	932,1	1087,3
Использование								
Производственное потребление	0,5	0,0	0,1	0,0	0,1	0,0	0,0	0,0
Потери	0,8	0,4	0,5	0,7	1,1	1,0	0,8	0,9
Вывоз, включая экспорт	29,9	35,5	94,0	416,0	561,7	677,9	757,9	905,0
Личное потребление	94,3	86,3	108,5	134,3	136,0	141,6	142,7	148,5
Запасы на конец года	12,3	7,6	11,2	18,3	46,1	38,9	30,7	32,9

¹⁾ Скот и птица на убой (в убойном весе).

14.31. РЕСУРСЫ И ИСПОЛЬЗОВАНИЕ МОЛОКА И МОЛОКОПРОДУКТОВ

(тысяч тонн)

	1995	2000	2005	2008	2009	2010	2011	2012
Ресурсы								
Запасы на начало года	18,9	30,7	27,4	33,3	36,9	18,7	25,1	25,1
Производство	779,6	604,8	517,8	573,2	582,1	557,4	538,9	557,7
Ввоз, включая импорт	33,7	113,9	238,5	265,2	302,1	262,6	276,8	238,8
Итого ресурсов	832,2	749,4	783,7	871,7	921,1	838,7	840,8	821,6
Использование								
Производственное потребление	127,9	108,2	57,9	43,6	45,9	42,6	37,9	41,1
Потери	0,2	0,0	0,0	0,0	0,0	0,0	0,0	0,2
Вывоз, включая экспорт	186,2	301,7	352,8	384,6	446,5	364,1	380,4	348,1
Личное потребление	493,1	321,1	340,9	406,6	410,0	406,9	397,4	403,4
Запасы на конец года	24,8	18,4	32,1	36,9	18,7	25,1	25,1	28,8

14.32. РЕСУРСЫ И ИСПОЛЬЗОВАНИЕ ЯИЦ И ЯЙЦЕПРОДУКТОВ

(миллионов штук)

	1995	2000	2005	2008	2009	2010	2011	2012
Ресурсы								
Запасы на начало года	13,0	10,7	11,6	21,8	27,3	31,3	22,6	27,0
Производство	470,2	567,3	810,0	1414,9	1376,8	1485,1	1492,1	1438,5
Ввоз, включая импорт	4,8	29,7	83,1	39,0	9,7	26,6	26,3	53,5
Итого ресурсов	488,0	607,7	904,7	1475,7	1413,8	1543,0	1541,0	1519,0
Использование								
Производственное потребление	25,6	33,7	112,3	329,4	382,6	436,9	471,0	482,8
Потери	0,1	0,1	12,7	2,7	6,6	8,8	7,0	4,5
Вывоз, включая экспорт	27,2	93,6	342,1	649,0	515,2	573,7	535,9	501,0
Личное потребление	428,5	466,8	422,1	467,3	478,1	501,0	500,1	507,7
Запасы на конец года	6,6	13,5	15,5	27,3	31,3	22,6	27,0	23,0

ЛЕСНОЕ ХОЗЯЙСТВО**14.33. ЛЕСНЫЕ РЕСУРСЫ¹⁾**

(по данным учета на 1 января)

	1983	1988	1993	1998	2008	2010	2011	2012	2012
Площадь земель лесного фонда и земель иных категорий, на которых расположены леса, тыс. га	220,6	221,8	221,9	215,9	215,8	215,8	228,6	228,6	228,5
в том числе лесная	211,7	212,6	212,3	207,1	207,2	207,4	220,2	220,3	220,5
из нее покрытая лесом	202,9	205,5	205,5	202,7	204,0	204,1	216,2	216,3	216,3
Общий запас древесины, млн. м ³	23,4	30,0	29,5	34,3	34,0	34,0	36,1	36,1	36,0

¹⁾ По данным управления лесами Белгородской области.**14.34. ОХРАНА И ЗАЩИТА ЛЕСОВ**

	1995	2000	2005	2008	2009	2010	2011	2012
Лесовосстановление, га	400	202	361	200	205	100	258	343
в том числе искусственное (создание лесных культур)	378	202	326	200	205	100	258	343
Ввод молодняков в категорию ценных лесных насаждений ¹⁾ , га	829	504	150	99	80	77	119	113
Защита лесов от вредных организмов биологическим методом, тыс. га	5,0	4,6	4,6	-	0,3	0,3	0,3	0,3
Погибло лесных насаждений, га	26	17	8	40	51	639	21	20
из них от лесных пожаров	...	17	6	5	20	603	-	-

¹⁾ По данным управления лесами Белгородской области.**14.35. ПРОИЗВОДСТВО ДРЕВЕСИНЫ НЕОБРАБОТАННОЙ¹⁾**

	2010	2011	2012
Древесина необработанная, тыс. плотных м ³	30,4	39,6	27,7

¹⁾ В соответствии с Общероссийским классификатором продукции по видам экономической деятельности (ОКПД).

14.36. СВЕДЕНИЯ О ВЕДЕНИИ ОХОТНИЧЬЕГО ХОЗЯЙСТВА

	2008	2009	2010	2011	2012
Число охотпользователей ¹⁾	19	21	21	22	22
Площадь закрепленных охотничьих угодий, тыс. га	1501,0	1520,5	1539,1	1546,3	1485,3
Затраты на биотехнические мероприятия по охране и воспроизводству охотничьих ресурсов (в фактически действовавших ценах), тыс. руб.	16212,1	19106,5	23020,7	18115,3	14346,5
из них:					
на расселение ресурсов (включая работы по обследованию территорий, акваторий)	404,0	717,0	976,0	1063,0	829,0
на приобретение и выкладку подкормки для охотничьих ресурсов	13164,4	15986,8	10893,0	14036,2	12513,3
Затраты по учету численности охотничьих ресурсов (в фактически действовавших ценах), тыс. руб.	961,5	947,4	1030,7	1654,6	1873,8

¹⁾ Охотпользователи, осуществляющие пользование охотничьими ресурсами на основании долгосрочной лицензии или охотхозяйственного соглашения.

Методологические пояснения

По категории "**сельскохозяйственные организации**" показаны данные по производственным кооперативам, закрытым и открытым акционерным обществам, государственным предприятиям, обществам с ограниченной ответственностью, подсобным хозяйствам промышленных, транспортных, научно-исследовательских учреждений и других организаций.

К **хозяйствам населения** относятся личные подсобные и другие индивидуальные хозяйства граждан в сельских и городских поселениях, а также хозяйства граждан, имеющих земельные участки в садоводческих, огороднических и дачных некоммерческих объединениях.

Личные подсобные хозяйства - форма непредпринимательской деятельности по производству и переработке сельскохозяйственной продукции, осуществляемой личным трудом гражданина и членов его семьи в целях удовлетворения личных потребностей на земельном участке, предоставленном или приобретенном для ведения личного подсобного хозяйства. Землепользование хозяйств может состоять из приусадебных и полевых участков.

Садоводческое, огородническое или дачное некоммерческое объединение граждан - некоммерческая организация, учрежденная гражданами на добровольных началах для содействия ее членам в решении общих социально-хозяйственных задач ведения садоводства, огородничества и дачного хозяйства.

Крестьянское (фермерское) хозяйство представляет собой объединение граждан, связанных родством и (или) свойством, имеющих в общей собственности имущество и совместно осуществляющих предпринимательскую производственную и иную хозяйственную деятельность (производство, переработку, хранение, транспортировку и реализацию сельскохозяйственной продукции), основанную на их личном участии.

Индивидуальный предприниматель по сельскохозяйственной деятельности - гражданин (физическое лицо), занимающийся предпринимательской деятельностью без образования юридического лица с момента его государственной регистрации в соответствии с Гражданским кодексом Российской Федерации и заявивший в Свидетельстве о государственной регистрации виды деятельности, отнесенные согласно Общероссийскому классификатору видов экономической деятельности (ОКВЭД) к сельскому хозяйству.

Пашня - сельскохозяйственное угодье, систематически обрабатываемое и используемое под посевы сельскохозяйственных культур, включая посевы многолетних трав, а также чистые пары.

Посевные площади - часть пашни, занятая под посевы сельскохозяйственных культур.

Продукция сельского хозяйства представляет собой сумму данных об объеме продукции растениеводства и животноводства всех сельхозпроизводителей, включая хозяйства индивидуального сектора (хозяйства населения, крестьянские (фермерские) хозяйства и индивидуальные предприниматели), в стоимостной оценке по фактически действовавшим ценам.

Объем продукции сельского хозяйства, начиная с 2000 г., сформирован в структуре Общероссийского классификатора видов экономической деятельности.

Продукция растениеводства включает стоимость сырых продуктов, полученных от урожая отчетного года - зерна, продукции технических культур (семян масличных культур, продукции льна и конопли, сахарной свеклы, табака и махорки и др.), картофеля, овощей и бахчевых продовольственных культур, плодов и ягод, кормовых культур (кормовых корнеплодов, однолетних и многолетних сеяных трав, убранных на сено, зеленую массу и силос), семян и посадочного материала сельскохозяйственных культур и многолетних насаждений, стоимость выращивания цветов и посадочного материала для декоративных целей и изменение стоимости незавершенного производства в растениеводстве (посадка и выращивание до плодоношения сельскохозяйственных культур и многолетних насаждений) от начала к концу года и др.

Продукция животноводства включает стоимость сырых продуктов, полученных в результате выращивания и хозяйственного использования сельскохозяйственных животных и птицы (молока, шерсти, яиц и др.), стоимость реализованного скота и птицы, изменение стоимости выращивания молодняка и скота на откорме за год, стоимость продукции пчеловодства, продукции разведения водных пресмыкающихся и лягушек в водоемах, дождевых (калифорнийских) червей и др.

Для исчисления **индекса производства продукции сельского хозяйства** используется показатель ее объема в сопоставимых ценах предыдущего года. Индекс производства продукции сельского хозяйства - относительный показатель, характеризующий изменение массы произведенных продуктов растениеводства и животноводства в сравниваемых периодах.

Валовой сбор сельскохозяйственных культур включает в себя объем собранной продукции как с основных, так и с повторных и междурядных посевов в сельскохозяйственных организациях, крестьянских (фермерских) хозяйствах, у индивидуальных предпринимателей и в хозяйствах населения.

Поголовье скота включает поголовье всех возрастных групп соответствующего вида скота.

Производство скота и птицы на убой - показатель, характеризующий результат использования скота и птицы для забоя на мясо. Общий объем производства скота и птицы на убой отражается в пересчете на убойный вес и включает как проданные скот и птицу, подлежащие забою, так и забитые в сельскохозяйственных организациях, крестьянских (фермерских) хозяйствах, у индивидуальных предпринимателей и в хозяйствах населения.

Производство молока характеризуется фактически надоенным коровьим, козым и кобыльим молоком, независимо от того, было ли оно реализовано или потреблено в хозяйстве на выпойку молодняка.

Производство шерсти включает весь объем фактически настриженной овечьей, козьей шерсти и козий пух. Шерсть, полученная с овчин при промышленной переработке их на кожу, в продукцию не включается. Вес шерсти показывается физический, полученный непосредственно после стрижки овец (т.е. вес невытой шерсти).

Производство яиц включает их сбор за год от всех видов сельскохозяйственной птицы, в том числе яйца, пошедшие на воспроизводство птицы (инкубация и др.).

Производство меда определяется количеством собранного пчелами меда, вынутого из ульев.

В **объем реализации продуктов сельскохозяйственных организаций** включается продажа продукции сельскохозяйственными организациями по всем каналам: для государственных и муниципальных нужд, перерабатывающим организациям, организациям оптовой торговли, на рынках, биржах, аукционах, через собственную торговую сеть и организации общественного питания, в порядке оплаты труда, по бартеру и др.

Энергетические мощности сельскохозяйственных организаций - суммарная мощность всех источников энергии, обслуживающих производственный процесс: механических и электрических двигателей, электроустановок, живой тягловой силы. Отношение суммарной энергетической мощности к посевной площади характеризует энергообеспеченность, среднегодовая энергетическая мощность на одного работника - энерговооруженность труда.

Информация **об основных продовольственных ресурсах и их использовании** формируется на базе данных федерального статистического наблюдения, данных обследования домашних хозяйств, таможенной статистики и других сведений, характеризующих источники образования продовольственных ресурсов и направления их использования за календарный год. Балансы продовольственных ресурсов содержат данные как по сырым продуктам, так и по продуктам их переработки в переводе на основной вид продукции по соответствующим коэффициентам.

Лесовосстановление - проведение мероприятий по восстановлению лесов на вырубках, гарях, пустырях, прогалинах и иных бывших под лесом площадях. Лесовосстановление осуществляется путем естественного, искусственного (создание лесных культур) и комбинированного восстановления лесов.

Погибшие лесные насаждения - участки лесных насаждений, включая лесные культуры, погибшие (усохшие на корню) за отчетный год вследствие лесных пожаров, от повреждений вредными организмами и в результате негативных воздействий природного (воздействие неблагоприятных погодных условий) и антропогенного (воздействие промышленных выбросов и др.) характера.

К **лесным землям** относятся земли, покрытые лесной растительностью, и земли, не покрытые лесной растительностью, но предназначенные для ее восстановления: несомкнувшиеся лесные культуры; лесные питомники и плантации; естественные редины; фонд лесовосстановления (гари, погибшие насаждения, вырубки, прогалины, пустыри).

Охотничье хозяйство - сфера деятельности по сохранению и использованию охотничьих ресурсов и среды их обитания, по созданию охотничьей инфраструктуры, оказанию услуг в данной сфере, а также по закупке, производству и продаже продукции охоты.

Охотничьи ресурсы - объекты животного мира, которые в соответствии с законодательством Российской Федерации используются или могут быть использованы в целях охоты.

Пользование охотничьими ресурсами осуществляется юридическими лицами и индивидуальными предпринимателями на основании охотхозяйственного соглашения или долгосрочной лицензии - специального разрешения на осуществление хозяйственной и иной деятельности, связанной с использованием и охраной объектов животного мира - в границах определенной территории и акватории в комплексе мер по охране и воспроизводству объектов животного мира, а также сохранению среды их обитания.

К **охране животного мира** относится деятельность, направленная на сохранение биологического разнообразия и обеспечение устойчивого существования животного мира, а также на создание условий для устойчивого использования и воспроизводства объектов животного мира, к **охране среды обитания животного мира** - деятельность, ориентированная на сохранение или восстановление условий устойчивого существования и воспроизводства объектов животного мира.

**РЫБОЛОВСТВО
И РЫБОВОДСТВО**

15

15.1. ОСНОВНЫЕ ПОКАЗАТЕЛИ РАБОТЫ ОРГАНИЗАЦИЙ ПО ВИДУ ЭКОНОМИЧЕСКОЙ ДЕЯТЕЛЬНОСТИ "РЫБОЛОВСТВО, РЫБОВОДСТВО"

	2005	2008	2009	2010	2011	2012
Число организаций (на конец года) ¹⁾	51	60	65	67	60	56
Индекс производства ²⁾ , в процентах к предыдущему году	194,4	86,7	93,2	112,5	115,1	107,4
Среднегодовая численность работников организаций, человек	515	410	399	243	399	648
Сальдированный финансовый результат (прибыль минус убыток) ³⁾ , млн. руб.	4,8	-	-	-	-	-
Рентабельность проданных товаров, продукции (работ, услуг) ³⁾ , процентов	43,1	-	-	-	-	-

¹⁾ По данным государственной регистрации.

²⁾ По виду экономической деятельности "Рыболовство".

³⁾ По данным бухгалтерской отчетности. Знак (-) означает убыток (убыточность).

15.2. ПРОИЗВОДСТВО ПРОДУКЦИИ РЫБОЛОВСТВА¹⁾

(тонн)

	2010	2011	2012
Рыба живая, свежая или охлажденная	4970,5	5721,0	6142,0

¹⁾ В соответствии с Общероссийским классификатором продукции по видам экономической деятельности (ОКПД).

СТРОИТЕЛЬСТВО

*Деятельность
строительных организаций*

*Ввод в действие отдельных
производственных
мощностей, жилых домов,
объектов социально-
культурного назначения*

ДЕЯТЕЛЬНОСТЬ СТРОИТЕЛЬНЫХ ОРГАНИЗАЦИЙ

16.1. Объем работ, выполненных по виду экономической деятельности "Строительство"	333
16.2. Объем работ, выполненных по виду экономической деятельности "Строительство" организациями различных форм собственности	333
16.3. Число действующих строительных организаций по формам собственности.....	334
16.4. Распределение действующих строительных организаций по численности работников и формам собственности на конец 2012 г.....	334
16.5. Ввод в действие зданий	335
16.6. Инвестиции в основной капитал организаций с основным видом деятельности "Строительство"	335
16.7. Основные фонды организаций основного вида экономической деятельности "Строительство"	335
16.8. Наличие и состояние основных строительных машин в строительных организациях.....	336
16.9. Индекс предпринимательской уверенности в строительстве (график)	336
16.10. Оценка экономической ситуации в строительстве (диаграмма).....	337
16.11. Оценка факторов, ограничивающих деловую активность строительных организаций.....	337

ВВОД В ДЕЙСТВИЕ ОТДЕЛЬНЫХ ПРОИЗВОДСТВЕННЫХ МОЩНОСТЕЙ, ЖИЛЫХ ДОМОВ, ОБЪЕКТОВ СОЦИАЛЬНО-КУЛЬТУРНОГО НАЗНАЧЕНИЯ

16.12. Ввод в действие отдельных производственных мощностей	338
16.13. Ввод в действие жилых домов	339
16.14. Ввод в действие жилых домов в городах и поселках городского типа и сельской местности	340
16.15. Ввод в действие жилых домов на 1000 человек населения (диаграмма)	340
16.16. Ввод в действие жилых домов организациями различных форм собственности.....	341
16.17. Число построенных квартир и их средний размер	342
16.18. Не завершенные строительством жилые дома	342
16.19. Ввод в действие объектов коммунального хозяйства	342
16.20. Ввод в действие объектов социально-культурного назначения	343
16.21. Ввод в действие образовательных учреждений высшего профессионального образования	343
Методологические пояснения.....	343

ДЕЯТЕЛЬНОСТЬ СТРОИТЕЛЬНЫХ ОРГАНИЗАЦИЙ**16.1. ОБЪЕМ РАБОТ, ВЫПОЛНЕННЫХ ПО ВИДУ ЭКОНОМИЧЕСКОЙ ДЕЯТЕЛЬНОСТИ "СТРОИТЕЛЬСТВО"**

	2000	2005	2008	2009	2010	2011	2012
Млн. руб. (в фактически действовавших ценах)	4572,6	14760,7	43588,6	29832,4	41302,7	70808,0	80017,7
В процентах к предыдущему году (в сопоставимых ценах)	107,0	105,4	110,5	74,5	128,8	150,9	103,6

16.2. ОБЪЕМ РАБОТ, ВЫПОЛНЕННЫХ ПО ВИДУ ЭКОНОМИЧЕСКОЙ ДЕЯТЕЛЬНОСТИ "СТРОИТЕЛЬСТВО" ОРГАНИЗАЦИЯМИ РАЗЛИЧНЫХ ФОРМ СОБСТВЕННОСТИ

(в фактически действовавших ценах)

	2000	2005	2008	2009	2010	2011	2012
Миллионов рублей							
Объем выполненных работ - всего	4572,6	14760,7	43588,6	29832,4	41302,7	70808,0	80017,7
в том числе организациями по формам собственности:							
государственная	326,6	20,7	88,2	79,7	92,4	179,5	828,1
муниципальная	40,2	256,6	526,9	224,2	422,6	911,8	672,1
частная	3810,1	14026,1	42213,6	28797,9	40240,8	68744,6	75987,4
смешанная российская	326,6	233,5	324,8	150,9	166,9	688,0	504,6
прочие	69,1	223,8	435,1	579,6	380,0	284,1	2025,5
В процентах к итогу							
Объем выполненных работ - всего	100	100	100	100	100	100	100
в том числе организациями по формам собственности:							
государственная	7,1	0,1	0,2	0,3	0,2	0,3	1,0
муниципальная	1,0	1,7	1,2	0,7	1,0	1,3	0,8
частная	83,2	95,0	96,8	96,5	97,4	97,1	95,0
смешанная российская	7,2	1,6	0,8	0,5	0,4	1,0	0,6
прочие	1,5	1,6	1,0	2,0	1,0	0,3	2,5

16.3. ЧИСЛО ДЕЙСТВУЮЩИХ СТРОИТЕЛЬНЫХ ОРГАНИЗАЦИЙ ПО ФОРМАМ СОБСТВЕННОСТИ

(на конец года)

	1995	2000	2005	2008	2009	2010	2011	2012
Число строительных организаций - всего								
Всего	714	864	1479	2608	2754	2663	2805	3496
в том числе по формам собственности:								
государственная	39	19	5	2	2	7	9	10
муниципальная	7	8	36	21	18	12	11	9
частная	484	760	1405	2541	2688	2600	2755	3439
смешанная российская	184	35	9	10	7	8	10	10
прочие	-	42	24	34	39	36	20	28
в том числе с численностью работников до 100 человек								
Всего	593	773	1422	2543	2698	2602	2743	3432
в том числе по формам собственности:								
государственная	27	7	4	2	2	6	7	7
муниципальная	7	6	32	19	16	10	9	7
частная	451	696	1356	2480	2636	2544	2704	3386
смешанная российская	82	22	7	8	5	6	8	8
прочие	-	42	23	34	39	36	15	24

16.4. РАСПРЕДЕЛЕНИЕ ДЕЙСТВУЮЩИХ СТРОИТЕЛЬНЫХ ОРГАНИЗАЦИЙ ПО ЧИСЛЕННОСТИ РАБОТНИКОВ И ФОРМАМ СОБСТВЕННОСТИ на конец 2012 г.

	Число строи- тельных органи- заций - всего	в том числе с численностью работников, человек		
		до 100	101-250	свыше 250
Всего	3496	3432	52	12
в том числе по формам собственности:				
государственная	10	7	3	-
муниципальная	9	7	1	1
частная	3439	3386	42	11
смешанная российская	10	8	2	-
прочие	28	24	4	-

16.5. ВВОД В ДЕЙСТВИЕ ЗДАНИЙ

	Число зданий			Общий строительный объем зданий, тыс. м ³			Общая площадь зданий, тыс. м ²		
	2010	2011	2012	2010	2011	2012	2010	2011	2012
Введено в действие зданий - всего	6937	7778	8494	8885,5	7376,6	11012,8	2023,5	1710,1	2540,4
в том числе:									
жилого назначения	6574	7376	7715	4260,8	4402,5	5346,9	1225,0	1254,4	1228,4
нежилого назначения ¹⁾	363	402	779	4624,8	2974,1	5647,9	798,5	455,7	1312,1
из них:									
промышленные	54	81	66	1548,7	757,8	1469,5	135,6	92,0	140,7
сельскохозяйственные	210	233	583	1751,6	1758,6	3388,7	420,7	264,9	1026,2
коммерческие	37	27	50	840,2	96,7	263,0	138,6	21,1	46,4
административные	8	7	23	41,5	15,0	84,0	10,0	3,7	22,0
учебные	8	18	8	210,2	148,8	58,4	46,7	32,5	13,7
системы здравоохранения	15	4	8	104,4	49,2	37,8	23,0	13,6	10,7
другие	31	32	41	128,2	148,0	346,5	23,9	27,9	52,5

¹⁾ Здания нежилого назначения распределены исходя из целей их использования в соответствии с "Общероссийским классификатором основных фондов".

16.6. ИНВЕСТИЦИИ В ОСНОВНОЙ КАПИТАЛ ОРГАНИЗАЦИЙ С ОСНОВНЫМ ВИДОМ ДЕЯТЕЛЬНОСТИ "СТРОИТЕЛЬСТВО"¹⁾

	2005	2008	2009	2010	2011	2012
Млн. руб. (в фактически действовавших ценах)	1067,8	6408,2	3708,1	5215,4	5336,6	3852,7
В процентах от общего объема инвестиций	3,8	7,8	7,2	8,0	6,7	4,7

¹⁾ Без субъектов малого предпринимательства и объема инвестиций, не наблюдаемых прямыми статистическими методами.

16.7. ОСНОВНЫЕ ФОНДЫ ОРГАНИЗАЦИЙ ОСНОВНОГО ВИДА ЭКОНОМИЧЕСКОЙ ДЕЯТЕЛЬНОСТИ "СТРОИТЕЛЬСТВО"

	2005	2008	2009	2010	2011	2012
Наличие основных фондов (на конец года; по полной учетной стоимости), млн. руб.	11005	20604	24042	31988	34714	56259
Структура основных фондов по видам ¹⁾ , в процентах от наличия основных фондов на конец года:						
здания	47,1	37,2	33,9	28,1	31,2	31,4
сооружения	7,3	15,0	16,7	12,6	7,1	7,7
машины и оборудование	26,8	27,7	27,6	29,0	29,3	30,5
транспортные средства	16,3	18,3	20,0	28,5	30,9	29,0
прочие	2,5	1,8	1,8	1,8	1,5	1,4
Степень износа основных фондов (на конец года), процентов	32,8	28,3	29,3	27,2	25,7	24,9
Удельный вес полностью изношенных основных фондов (на конец года) ¹⁾ , в процентах от общего объема основных фондов	8,9	5,2	6,8	7,0	7,6	7,7
Ввод в действие основных фондов (в фактически действовавших ценах), млн. руб.	676	3912	3651	7082	6360	21542
Ликвидация основных фондов (в фактически действовавших ценах), млн. руб.	26	174	75	50	45	31

¹⁾ Данные приведены по коммерческим организациям (без субъектов малого предпринимательства).

**16.8. НАЛИЧИЕ И СОСТОЯНИЕ ОСНОВНЫХ СТРОИТЕЛЬНЫХ МАШИН
В СТРОИТЕЛЬНЫХ ОРГАНИЗАЦИЯХ¹⁾**

	Всего, шт.								Удельный вес машин с истекшим сроком службы в общем количестве машин, процентов							
	1995	2000	2005	2008	2009	2010	2011	2012	1995	2000	2005	2008	2009	2010	2011	2012
Экскаваторы одноковшовые	458	278	131	134	122	136	130	149	29,9	54,0	50,4	38,1	37,7	34,6	38,5	35,6
Скреперы	121	68	34	85	82	75	74	105	32,2	51,5	38,2	11,8	11,0	16,0	78,4	60,0
Бульдозеры на тракторах	467	267	102	103	85	86	108	137	31,9	63,3	63,7	36,9	34,1	38,4	56,5	51,8
Краны башенные	220	130	84	79	79	78	74	74	43,2	56,2	92,9	79,7	83,5	88,5	87,8	86,5
Краны на пневмоколесном ходу	126	55	26	20	23	26	30	26	39,7	65,5	80,8	70,0	73,9	73,1	60,0	69,2
Краны на автомобильном ходу	621	334	162	154	145	156	163	178	30,0	53,0	66,7	55,2	57,9	51,9	47,9	44,4
Краны на гусеничном ходу	168	111	45	40	46	52	51	57	55,4	80,2	88,9	70,0	80,4	65,4	76,5	68,4
Автогрейдеры	102	95	47	63	62	73	101	123	15,7	34,7	34,0	25,4	19,4	26,0	34,7	31,7
Тракторы	558	315	154	135	121	150	144	207	20,3	47,0	44,8	41,5	40,5	36,0	41,7	44,0

**16.9. ИНДЕКС ПРЕДПРИНИМАТЕЛЬСКОЙ УВЕРЕННОСТИ
В СТРОИТЕЛЬСТВЕ**

(IV квартал; в процентах)

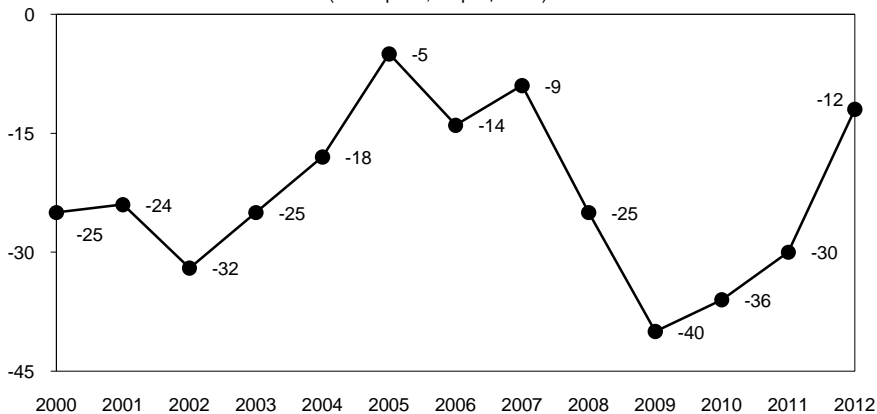

16.10. ОЦЕНКА ЭКОНОМИЧЕСКОЙ СИТУАЦИИ В СТРОИТЕЛЬСТВЕ

(IV квартал; в процентах от числа обследованных организаций)

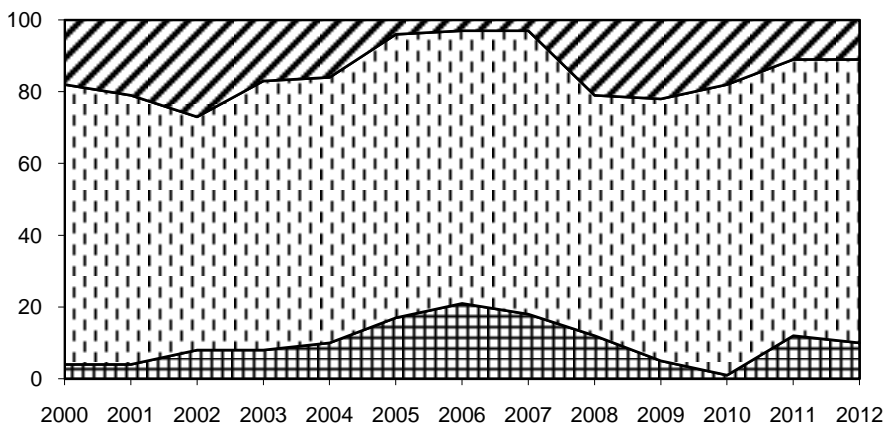

Оценка экономической ситуации:

- Выше нормального уровня
- ▒ Нормальный уровень
- ▣ Ниже нормального уровня

16.11. ОЦЕНКА ФАКТОРОВ, ОГРАНИЧИВАЮЩИХ ДЕЛОВУЮ АКТИВНОСТЬ СТРОИТЕЛЬНЫХ ОРГАНИЗАЦИЙ

(IV квартал; в процентах от числа обследованных организаций)

	2000	2005	2008	2009	2010	2011	2012
Высокий уровень налогов	69	67	39	21	29	33	23
Неплатежеспособность заказчиков	80	21	22	22	20	11	20
Высокая стоимость материалов, конструкций, изделий	48	66	45	28	29	30	40
Недостаток заказов на работы	29	4	13	41	28	17	11
Конкуренция со стороны других строительных фирм	1	3	11	21	23	31	21
Недостаток квалифицированных рабочих	17	5	28	6	25	14	20
Нехватка и изношенность машин и механизмов	22	1	7	1	2	14	3
Высокий процент коммерческого кредита	-	-	4	1	-	-	5

ВВОД В ДЕЙСТВИЕ ОТДЕЛЬНЫХ ПРОИЗВОДСТВЕННЫХ МОЩНОСТЕЙ, ЖИЛЫХ ДОМОВ, ОБЪЕКТОВ СОЦИАЛЬНО-КУЛЬТУРНОГО НАЗНАЧЕНИЯ

16.12. ВВОД В ДЕЙСТВИЕ ОТДЕЛЬНЫХ ПРОИЗВОДСТВЕННЫХ МОЩНОСТЕЙ

	1995	2000	2005	2008	2009	2010	2011	2012
Мощности по производству:								
сахара-песка, тыс. ц переработки свеклы в сутки	-	-	14,5	-	-	-	5,0	-
мяса, т в смену	-	-	-	207,0	110,0	-	161,3	-
быстрозамороженной плод-овощной продукции, тыс. т	-	-	-	10,0	-	-	-	-
масла растительного, т переработки маслосемян в су-тки методом экстракции	-	1,0	-	-	-	-	-	-
цельномолочной продукции, т в смену	-	-	-	-	4,0	-	9,8	-
сыра твердых сортов (без плавленых), т в смену	-	0,6	-	-	-	-	-	-
маргаиновой продукции, тыс. т	-	-	-	13,4	-	-	-	-
консервов молочных, тыс. условных банок в смену	-	40,0	-	57,0	-	-	-	-
консервов рыбных, тыс. условных банок	-	-	-	-	-	-	-	-
муки, т переработки зерна в сутки	91,1	57,0	-	-	-	-	-	120
комбикормов, т в сутки	-	-	9,0	1212,0	665,0	600,0	1166,0	364
премиксов, тыс. т	-	-	-	18,0	-	-	-	-
кондитерских изделий, тыс. т	-	4,0	-	-	0,3	-	-	-
хлебобулочных изделий, т в сутки	-	-	-	-	-	-	-	-
воды минеральной, тыс. полулитров	-	-	-	-	78000	6340	-	-
молока сухого обезжиренно-го, заменителей цельного молока и сухой сыворотки, т/смену	-	-	-	-	-	-	13,8	-
Построено:								
автомобильных дорог общего пользования с твердым по-крытием, км	122,8	32,8	4,0	55,8	8,0	44,6	93,2	33,1
мостов, шт./пог. м	-	5/364	-	2/62,4	-	2/103,8	-	-
водопроводов магистраль-ных сельскохозяйственного назначения, км	-	26,2	-	-	-	-	-	-
животноводческих помеще-ний, тыс. мест:								
для крупного рогатого скота	0,7	0,9	2,8	3,5	11,5	0,4	5,8	1,6
для свиней	15,7	0,5	8,7	389,1	477,3	118,9	15,1	474,8
для овец	-	-	-	-	-	1,0	-	-

СТРОИТЕЛЬСТВО

Продолжение табл. 16.12

	1995	2000	2005	2008	2009	2010	2011	2012
помещений для птицы, тыс. птицемест	-	-	354,1	7399,9	2991,2	3889,9	1088,8	553,0
птицефабрик:								
яичного направления, тыс. кур несушек	-	-	583,0	633,0	950,0	-	-	-
мясного направления, млн. голов мясной птицы в год	-	-	-	67,7	-	87,6	30,0	-
мясного направления, т мяса в смену	-	-	-	189,0	-	-	-	-
Проведены работы:								
по орошению земель, тыс. га	0,2	1,6	-	-	-	-	-	-
по культуртехническим мероприятиям на сельскохо- зяйственных угодьях, не тре- бующих осушения, тыс. га	0,8	0,1	-	-	-	-	-	-

16.13. ВВОД В ДЕЙСТВИЕ ЖИЛЫХ ДОМОВ

Годы	Всего построено, тыс. м ² общей площади	в том числе		Удельный вес в общем вводе, процентов	
		населением за счет соб- ственных и заемных средств	жилищно- строитель- ными коопе- ративами	жилых домов населения	жилых домов жилищно- строительных кооперативов
1955	191,3	145,8	-	76,2	-
1960	660,9	483,0	-	73,1	-
1970	560,5	325,0	29,8	58,0	5,3
1980	563,6	74,1	15,8	13,1	2,8
1990	717,5	56,9	39,9	7,9	5,6
1995	817,7	284,5	25,2	34,8	3,1
2000	703,7	360,5	10,5	51,2	1,5
2005	830,8	486,3	-	58,5	-
2008	1112,2	669,1	-	60,2	-
2009	1097,3	758,5	-	69,1	-
2010	1100,4	853,3	-	77,5	-
2011	1148,2	961,5	-	83,7	-
2012	1215,2	995,8	-	81,9	-

16.14. ВВОД В ДЕЙСТВИЕ ЖИЛЫХ ДОМОВ В ГОРОДАХ И ПОСЕЛКАХ ГОРОДСКОГО ТИПА И СЕЛЬСКОЙ МЕСТНОСТИ

(тысяч квадратных метров общей площади)

Годы	Всего введено в действие жилых домов		в том числе построенных населением за счет собственных и заемных средств	
	в городах и поселках городского типа	в сельской местности	в городах и поселках городского типа	в сельской местности
1995	588,7	229,0	93,9	190,6
2000	481,9	221,8	170,6	189,9
2005	590,3	240,5	258,5	227,8
2008	729,0	383,2	313,7	355,4
2009	679,1	418,2	388,7	369,8
2010	681,0	419,4	470,4	382,9
2011	654,2	494,0	490,7	470,8
2012	651,0	564,2	482,3	513,5

16.15. ВВОД В ДЕЙСТВИЕ ЖИЛЫХ ДОМОВ на 1000 человек населения¹⁾

(квадратных метров общей площади)

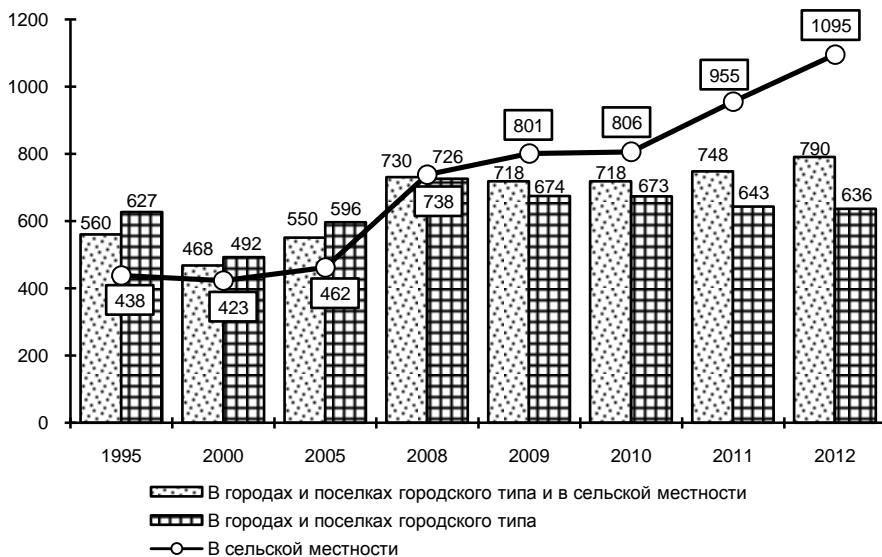

¹⁾ За 2005-2010 гг. показатель рассчитан с использованием численности населения с учетом итогов ВПН-2010.

16.16. ВВОД В ДЕЙСТВИЕ ЖИЛЫХ ДОМОВ ОРГАНИЗАЦИЯМИ РАЗЛИЧНЫХ ФОРМ СОБСТВЕННОСТИ

	1995	2000	2005	2008	2009	2010	2011	2012
Тысяч квадратных метров общей площади								
Всего введено в действие жилых домов	817,7	703,7	830,8	1112,2	1097,3	1100,4	1148,2	1215,2
в том числе по формам собственности:								
государственная	68,8	65,1	20,9	16,3	19,2	28,3	7,6	8,8
из нее:								
федеральная	39,2	22,3	5,0	4,4	17,8	24,5	0,4	4,4
собственность субъектов Российской Федерации	29,6	42,8	15,9	11,9	1,4	3,8	7,2	4,5
муниципальная	57,6	59,2	31,2	14,3	23,2	17,3	25,1	22,2
частная	414,4	571,0	778,7	1071,6	1055,0	1054,8	1108,4	1181,3
собственность общественных и религиозных организаций (объединений)	4,3	-	-	6,8	-	-	5,0	-
смешанная российская	272,6	8,4	-	2,8	-	-	2,1	0,3
иностранная	-	-	-	0,4	-	-	-	2,5
Удельный вес в общем объеме ввода, процентов								
Всего введено в действие жилых домов	100	100	100	100	100	100	100	100
в том числе по формам собственности:								
государственная	8,4	9,3	2,5	1,5	1,7	2,6	0,7	0,7
из нее:								
федеральная	4,8	3,2	0,6	0,4	1,6	2,2	0,0	0,4
собственность субъектов Российской Федерации	3,6	6,1	1,9	1,1	0,1	0,4	0,6	0,4
муниципальная	7,0	8,4	3,8	1,3	2,1	1,6	2,2	1,8
частная	50,7	81,1	93,7	96,4	96,1	95,8	96,5	97,2
собственность общественных и религиозных организаций (объединений)	0,5	-	-	0,6	-	-	0,4	-
смешанная российская	33,3	1,2	-	0,2	-	-	0,2	0,0
иностранная	-	-	-	0,0	-	-	-	0,2

16.17. ЧИСЛО ПОСТРОЕННЫХ КВАРТИР И ИХ СРЕДНИЙ РАЗМЕР

	1995	2000	2005	2008	2009	2010	2011	2012
Всего¹⁾								
Число квартир	10992	8700	9624	12251	10996	10898	10538	11104
Их средний размер, м ² общей площади	74	81	86	91	100	101	109	109
Из них по видам квартир, в процентах от общего ввода:								
однокомнатные	15	20	26	24	23	22	18	20
двухкомнатные	24	28	25	23	23	21	21	22
трехкомнатные	38	28	23	29	26	26	27	29
четырекомнатные и более	23	24	26	24	28	30	34	29
Населением за счет собственных и заемных средств								
Число квартир	2346	2762	3604	5202	5426	6295	7020	7323
Их средний размер, м ² общей площади	121	131	135	129	140	136	137	136

¹⁾ С учетом общежитий.

16.18. НЕ ЗАВЕРШЕННЫЕ СТРОИТЕЛЬСТВОМ ЖИЛЫЕ ДОМА¹⁾

(на конец года)

	1995	2000	2005	2008	2009	2010	2011	2012
Число не завершенных строительством жилых домов	425	454	129	76	110	167	201	142
Их общая площадь, тыс. м ²	705,6	595,8	257,6	340,1	280,5	269,0	197,0	156,5

¹⁾ Без индивидуальных жилых домов.

16.19. ВВОД В ДЕЙСТВИЕ ОБЪЕКТОВ КОММУНАЛЬНОГО ХОЗЯЙСТВА

(километров)

Годы	Водопроводные сети	Канализационные сети	Тепловые сети	Газовые сети
В городах и поселках городского типа и сельской местности				
1995	89,7	18,5	8,8	1386,9
2000	84,1	1,1	2,5	476,3
2005	72,1	1,2	2,7	224,1
2008	96,2	27,6	-	359,7
2009	246,4	22,7	-	53,2
2010	73,1	16,5	4,0	183,0
2011	77,7	10,9	-	239,3
2012	92,9	4,8	-	233,1
в том числе в сельской местности				
1995	73,8	4,3	0,6	1158,4
2000	35,8	-	-	541,4
2005	12,4	-	-	190,6
2008	41,9	-	-	310,5
2009	100,7	-	-	35,4
2010	57,3	-	-	101,4
2011	35,7	-	-	179,7
2012	34,2	-	-	118,2

16.20. ВВОД В ДЕЙСТВИЕ ОБЪЕКТОВ СОЦИАЛЬНО-КУЛЬТУРНОГО НАЗНАЧЕНИЯ

Годы	Общеобразовательные учреждения, ученических мест	Дошкольные образовательные учреждения, мест	Больничные учреждения, коек	Амбулаторно-поликлинические учреждения, посещений в смену	Учреждения культуры клубного типа, мест
В городах и поселках городского типа и сельской местности					
1995	6585	220	605	868	600
2000	880	190	310	1650	415
2005	54	90	443	1230	1100
2008	407	135	6	135	-
2009	-	-	-	-	790
2010	1848	790	110	720	540
2011	564	557	274	420	1221
2012	180	318	-	228	676
в том числе в сельской местности					
1995	1633	220	50	68	-
2000	880	190	-	-	415
2005	54	-	68	-	700
2008	407	75	-	-	-
2009	-	-	-	-	390
2010	165	155	-	20	-
2011	564	157	-	-	1221
2012	180	50	-	140	176

16.21. ВВОД В ДЕЙСТВИЕ ОБРАЗОВАТЕЛЬНЫХ УЧРЕЖДЕНИЙ ВЫСШЕГО ПРОФЕССИОНАЛЬНОГО ОБРАЗОВАНИЯ

(квадратных метров общей площади учебно-лабораторных зданий)

	1995	2000	2005	2008	2009	2010	2011	2012
Образовательные учреждения высшего профессионального образования	-	-	1569	8587	-	-	-	-

Методологические пояснения

Объем выполненных работ по виду экономической деятельности "Строительство" - это работы, выполненные организациями собственными силами по виду деятельности "Строительство" на основании договоров и (или) контрактов, заключаемых с заказчиками. В стоимость этих работ включаются работы по строительству новых объектов, капитальному и текущему ремонту, реконструкции, модернизации жилых и нежилых зданий и инженерных сооружений.

К строительным организациям относятся все общестроительные и специализированные организации, включая ремонтно-строительные организации, тресты (управления) механизации и домостроительные комбинаты, и другие организации, зарегистрированные кодом ОКВЭД 45.

В число строительных организаций включаются юридические лица всех форм собственности, филиалы, структурные подразделения, субъекты малого предпринимательства, выполняющие работы по договорам строительного подряда и(или) государственным контрактам, заключаемым с заказчиками.

К зданиям относится строительная система, состоящая из несущих и ограждающих или совмещенных (несущих и ограждающих) конструкций, которые образуют надземный замкнутый

объем, предназначенный для проживания или пребывания людей в зависимости от функционального назначения и для выполнения различного вида производственных процессов.

Общий строительный объем зданий определяется как сумма строительного объема выше отметки плюс минус 0,00 (надземная часть) и ниже этой отметки (подземная часть).

Общая площадь здания определяется как сумма площадей всех этажей здания (включая технические, мансардные, цокольные и подвальные), измеренных в пределах внутренних поверхностей наружных стен, а также площадей балконов и лоджий. Площади помещений определяются по их размерам, измеряемым между отделанными поверхностями стен и перегородок в уровне пола.

Ввод в действие мощностей - показатель мощности (производительности, вместимости, пропускной способности, площади, протяженности и т.д.), созданной в результате осуществления инвестиций в основной капитал. Введенные в эксплуатацию объекты (мощности) показываются в размерах, указанных в разрешениях на ввод объектов (мощностей) в эксплуатацию, оформленных в установленном порядке в соответствии с действующим законодательством Российской Федерации о градостроительной деятельности.

Данные о **вводе в действие производственных мощностей** включают ввод за счет строительства и реконструкции. Прирост производственных мощностей за счет технического перевооружения и проведения других организационно-технических мероприятий в эти данные не включен.

Общая площадь введенных жилых домов определяется как сумма площадей всех частей жилых помещений, включая площадь помещений вспомогательного использования, предназначенных для удовлетворения гражданами бытовых и иных нужд, связанных с их проживанием в жилом помещении, площадей лоджий, балконов, веранд, террас, подсчитываемых с соответствующими понижающими коэффициентами, а также жилых и вспомогательных помещений в индивидуальных жилых домах. К помещениям вспомогательного использования относятся кухни, передние, холлы, внутриквартирные коридоры, ванные или душевые, туалеты, кладовые или хозяйственные встроенные шкафы. В домах-интернатах для престарелых и инвалидов, ветеранов, специальных домах для одиноких престарелых, детских домах к подсобным помещениям относятся столовые, буфеты, клубы, читальни, спортивные залы, приемные пункты бытового обслуживания и медицинского обслуживания.

В общую площадь введенных жилых домов не входит площадь вестибюлей, тамбуров, лестничных клеток, лифтовых холлов, общих коридоров, а также площадь в жилых домах, предназначенная для встроенно-пристроенных помещений.

В данные об общем **числе построенных квартир** включены квартиры в законченных строительством жилых домах квартирного и гостиничного типов и общежитиях, квартиры в жилых зданиях, а также в индивидуальных жилых домах.

Обследования **деловой активности строительных организаций** представляют собой репрезентативные выборочные обследования, представительные по территориальному признаку, охватывающие все группы организаций по формам собственности и размеру. При распространении выборочных оценок показателей деловой активности на генеральную совокупность они корректируются в соответствии со структурой генеральной совокупности.

В качестве **простых индикаторов** результатов обследований используются **балансы оценок показателей** (в процентах), определяемые как разность долей респондентов, отметивших "увеличение" и "уменьшение" показателя по сравнению с предыдущим периодом, или как разность долей респондентов, оценивших уровень показателя как "выше нормального" и "ниже нормального" уровня.

На основе балансов оценок рассчитывается **композиционный индикатор - индекс предпринимательской уверенности**. В строительстве индекс предпринимательской уверенности определяется как среднее арифметическое значение балансов оценок уровня производственной программы и ожидаемого изменения численности занятых в строительных организациях. В разделе информация представлена по итогам обследования за IV квартал каждого анализируемого года.

ТРАНСПОРТ

Грузовые перевозки

Пассажирские перевозки

*Транспортные средства
и пути сообщения*

Аварийность на транспорте

ТРАНСПОРТ

17.1. Основные показатели транспорта	347
--	-----

ГРУЗОВЫЕ ПЕРЕВОЗКИ

17.2. Перевозки грузов по видам транспорта общего пользования	348
17.3. Грузооборот по видам транспорта общего пользования	348
17.4. Структура грузооборота по видам транспорта общего пользования (диаграмма)	348
17.5. Перевозки грузов и грузооборот промышленного железнодорожного транспорта	349
17.6. Перевозки грузов предпринимателями (физическими лицами), осуществляющими коммерческие перевозки автомобильным транспортом	349

ПАССАЖИРСКИЕ ПЕРЕВОЗКИ

17.7. Перевозки пассажиров по видам транспорта общего пользования	349
17.8. Основные показатели работы городского электрического транспорта	350
17.9. Выполнение расписания движения автобусов, трамваев и троллейбусов	350
17.10. Пассажирооборот по видам транспорта общего пользования	351
17.11. Структура пассажирооборота по видам транспорта общего пользования (диаграмма)	351

ТРАНСПОРТНЫЕ СРЕДСТВА И ПУТИ СООБЩЕНИЯ

17.12. Наличие транспортных средств	352
17.13. Потребление топлива организациями транспорта	352
17.14. Потребление автомобильного бензина и дизельного топлива автотранспортом организаций всех видов экономической деятельности	352
17.15. Потребление электроэнергии организациями по видам деятельности транспорта	353
17.16. Протяженность путей сообщения	353
17.17. Плотность путей сообщения	354
17.18. Интенсивность перевозок грузов по видам путей сообщения	354
17.19. Интенсивность перевозок пассажиров по видам путей сообщения	354

АВАРИЙНОСТЬ НА ТРАНСПОРТЕ

17.20. Число дорожно-транспортных происшествий и пострадавших в них	355
Методологические пояснения	355

ТРАНСПОРТ

17.1. ОСНОВНЫЕ ПОКАЗАТЕЛИ ТРАНСПОРТА

	1995	2000	2005	2008	2009	2010	2011	2012
Эксплуатационная длина путей сообщения общего пользования (на конец года), км:								
железнодорожные пути	745	690	700	700	700	700	700	700
в том числе электрифицированные	226	268	405	405	405	405	405	405
автомобильные дороги с твердым покрытием (включая дороги необщего пользования)	8455	8568	8325	8187	8144	8056	8006	7429 ¹⁾
трамвайные пути	26	26	26	26	26	26	26	26
троллейбусные линии	62	62	62	62	64	64	64	64
Перевезено грузов транспортом, млн. т:								
железнодорожным ²⁾	33,6	39,1	43,6	40,5	38,4	47,9	56,8	57,0
автомобильным ³⁾	104,7	104,0	58,0	43,9	38,7	40,4	44,2	47,1
Грузооборот транспорта, млрд. т·км:								
железнодорожного	8,5	8,5	11,3	12,4	10,0	10,4	11,3	11,2
автомобильного ³⁾	2,1	1,9	2,3	2,5	2,8	3,6	3,5	3,6
Перевезено пассажиров транспортом общего пользования, млн. человек:								
железнодорожным ⁴⁾	7,4	9,2	9,3	7,8	6,9	5,4	4,6	3,9
автобусным ⁵⁾	183,9	221,6	150,5	155,7	155,5	155,6	151,1	146,1
трамвайным	5,3	9,8	10,4	9,2	8,9	8,6	8,1	7,7
троллейбусным	81,7	98,3	23,9	14,5	10,8	9,0	9,8	8,9
воздушным ⁶⁾ , тыс. человек	39,9	32,3	42,4	55,5	38,4	45,7	67,4	99,5
Пассажиरोоборот транспорта общего пользования, млрд. пассажиро-километров:								
железнодорожного	2,4	1,8	2,2	2,0	1,6	1,6	1,4	1,4
автобусного ⁵⁾	2,1	2,6	1,4	1,7	1,6	1,5	1,5	1,5

¹⁾ Включена протяженность улиц.

²⁾ Отправлено грузов. По данным ОАО "РЖД".

³⁾ Здесь и в табл. 17.2, 17.3, диаграмме 17.4 - с учетом оценки объемов перевозок грузов и грузооборота, выполненного физическими лицами, осуществляющими перевозки грузов на коммерческой основе.

⁴⁾ Отправлено пассажиров. По данным ОАО "РЖД".

⁵⁾ Здесь и в табл. 17.7, 17.10, диаграмме 17.11. с 2005 г. - с учетом объемов перевозок пассажиров и пассажиरोоборота, выполненного физическими лицами, осуществляющими перевозки пассажиров автобусами на коммерческой основе.

⁶⁾ Отправлено пассажиров.

ГРУЗОВЫЕ ПЕРЕВОЗКИ

17.2. ПЕРЕВОЗКИ ГРУЗОВ ПО ВИДАМ ТРАНСПОРТА ОБЩЕГО ПОЛЬЗОВАНИЯ

(миллионов тонн)

	1995	2000	2005	2008	2009	2010	2011	2012
Транспорт - всего	42,9	45,8	48,6	46,8	44,9	54,1	63,9	64,5
в том числе:								
железнодорожный ¹⁾	33,6	39,1	43,6	40,5	38,4	47,9	56,8	57,0
автомобильный	9,3	6,7	5,0	6,3	6,5	6,3	7,0	7,4

¹⁾ Отправлено грузов. По данным ОАО "РЖД".

17.3. ГРУЗОБОРОТ ПО ВИДАМ ТРАНСПОРТА ОБЩЕГО ПОЛЬЗОВАНИЯ

(миллионов тонно-километров)

	1995	2000	2005	2008	2009	2010	2011	2012
Транспорт - всего	8839,5	8881,8	11781,5	13645,5	11846,2	12851,8	13508,8	13449,4
в том числе:								
железнодорожный	8486,0	8474,8	11259,6	12355,0	9974,0	10413,9	11289,2	11220,5
автомобильный	353,5	407,0	521,9	1290,5	1872,2	2437,9	2219,6	2228,9

17.4. СТРУКТУРА ГРУЗОБОРОТА ПО ВИДАМ ТРАНСПОРТА ОБЩЕГО ПОЛЬЗОВАНИЯ

(в процентах к итогу)

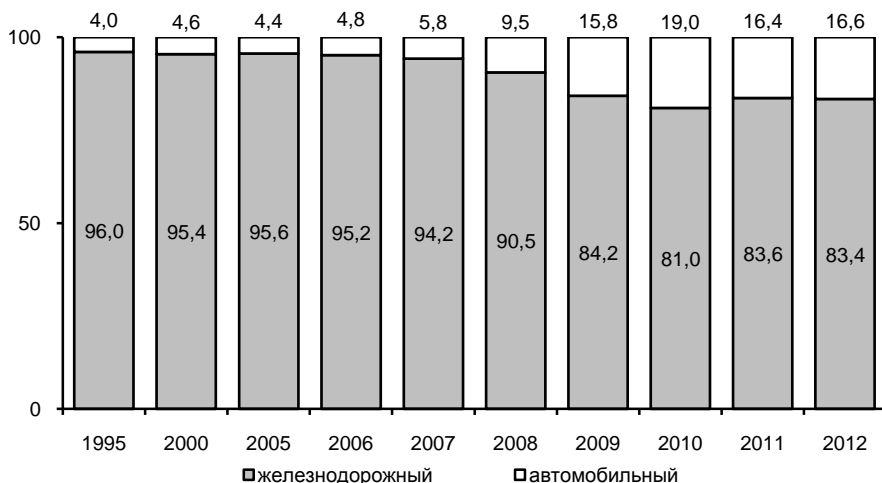

ТРАНСПОРТ

**17.5. ПЕРЕВОЗКИ ГРУЗОВ И ГРУЗОБОРОТ ПРОМЫШЛЕННОГО
ЖЕЛЕЗНОДОРОЖНОГО ТРАНСПОРТА**

	1995	2000	2005	2008	2009	2010	2011	2012
Перевезено грузов по путям организаций, млн. т	153,3	169,0	201,7	217,1	196,3	219,9	238,5	240,8
Грузооборот, млн. т·км	1466,7	1841,7	2192,1	2355,2	2186,2	2419,3	2630,4	2622,9

**17.6. ПЕРЕВОЗКИ ГРУЗОВ ПРЕДПРИНИМАТЕЛЯМИ (физическими лицами),
ОСУЩЕСТВЛЯЮЩИМИ КОММЕРЧЕСКИЕ ПЕРЕВОЗКИ АВТОМОБИЛЬНЫМ
ТРАНСПОРТОМ**

(по материалам выборочного обследования)

	1995	2000	2005	2008	2009	2010	2011	2012
Перевезено грузов, тыс. т	398,8	452,9	680,0	922,2	1925,4	2637,5	2674,2	2511,6
Грузооборот, млн. т·км	52,6	144,0	197,1	414,1	1020,7	1725,3	1400,8	1179,3

ПАССАЖИРСКИЕ ПЕРЕВОЗКИ

**17.7. ПЕРЕВОЗКИ ПАССАЖИРОВ ПО ВИДАМ ТРАНСПОРТА
ОБЩЕГО ПОЛЬЗОВАНИЯ**

(миллионов человек)

	1995	2000	2005	2008	2009	2010	2011	2012
Транспорт - всего	278,3	338,9	194,3	187,3	182,1	178,6	173,6	166,7
в том числе:								
железнодорожный ¹⁾	7,4	9,2	9,3	7,8	6,9	5,4	4,6	3,9
автобусный	183,9	221,6	150,5	155,7	155,5	155,6	151,1	146,1
трамвайный	5,3	9,8	10,4	9,2	8,9	8,6	8,1	7,7
троллейбусный	81,7	98,3	23,9	14,5	10,8	9,0	9,8	8,9
воздушный ²⁾ , тыс.	39,9	32,3	42,4	55,5	38,4	45,7	67,4	99,5

¹⁾ Отправлено пассажиров. По данным ОАО "РЖД".

²⁾ Отправлено пассажиров.

ТРАНСПОРТ

**17.8. ОСНОВНЫЕ ПОКАЗАТЕЛИ РАБОТЫ ГОРОДСКОГО
ЭЛЕКТРИЧЕСКОГО ТРАНСПОРТА**

	1995	2000	2005	2008	2009	2010	2011	2012
Число маршрутов (на конец года):								
трамваев	3	3	3	3	3	3	3	3
троллейбусов	16	16	11	11	10	10	11	11
Среднесписочное число транспортных средств, шт.:								
трамваев	74	69	71	71	71	71	71	71
троллейбусов	150	115	87	90	82	79	91	82
Коэффициент использования парка, процентов:								
трамваев	67,0	75,2	74,5	71,0	66,9	66,9	70,0	71,0
троллейбусов	78,0	78,6	78,7	70,8	69,7	66,3	65,7	65,8
Число выполненных рейсов, тыс.:								
трамваями	99,8	94,3	92,3	84,5	80,5	81,3	75,6	75,6
троллейбусами	954,4	644,1	403,0	358,1	180,1	163,3	173,9	151,7

**17.9. ВЫПОЛНЕНИЕ РАСПИСАНИЯ ДВИЖЕНИЯ АВТОБУСОВ, ТРАМВАЕВ
И ТРОЛЛЕЙБУСОВ**

(в процентах)

	1995	2000	2005	2008	2009	2010	2011	2012
Удельный вес автобусных рейсов, выпол- ненных без опоздания, в общем числе запланированных рейсов на маршрутах:								
междугородных	92,2	91,0	98,8	99,6	99,4	98,8	98,8	98,3
пригородных	95,0	91,6	93,0	99,1	99,4	99,2	99,6	99,3
внутригородских	93,7	79,9	86,8	94,1	95,3	92,3	91,0	90,4
Удельный вес трамвайных рейсов, вы- полненных без опоздания, в общем числе запланированных рейсов	95,6	97,4	97,7	98,1	97,1	97,7	98,0	98,0
Удельный вес троллейбусных рейсов, выполненных без опоздания, в общем числе запланированных рейсов	96,8	96,5	97,7	95,3	93,3	89,4	93,1	90,8

В 2012 г. из запланированных автобусных рейсов не было осуществлено 53,9 тыс. рейсов (4,2%).

ТРАНСПОРТ

17.10. ПАССАЖИРООБОРОТ ПО ВИДАМ ТРАНСПОРТА ОБЩЕГО ПОЛЬЗОВАНИЯ

(миллионов пассажиро-километров)

	1995	2000	2005	2008	2009	2010	2011	2012
Транспорт - всего	4830,1	4791,7	3765,0	3844,9	3322,8	3213,3	3097,4	3063,8
в том числе:								
железнодорожный	2412,0	1806,6	2229,0	2016,7	1615,3	1582,6	1444,8	1407,4
автобусный	2118,9	2626,1	1388,7	1716,0	1600,9	1501,9	1528,8	1525,1
трамвайный	40,1	73,3	78,3	69,2	66,8	64,1	60,8	57,9
троллейбусный	232,9	280,1	68,1	41,4	34,6	28,9	31,2	28,5
воздушный	26,2	5,6	0,9	1,6	5,2	35,8	31,8	44,9

17.11. СТРУКТУРА ПАССАЖИРООБОРОТА ПО ВИДАМ ТРАНСПОРТА ОБЩЕГО ПОЛЬЗОВАНИЯ

(в процентах к итогу)

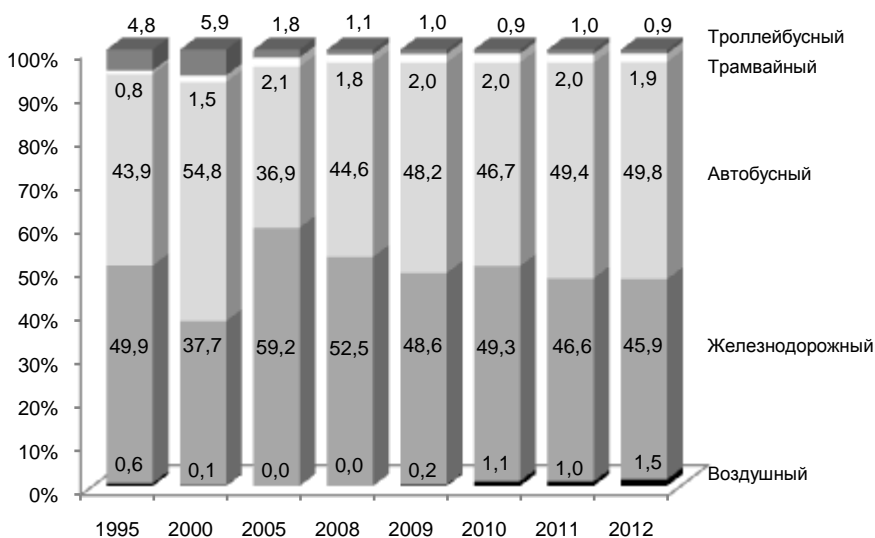

ТРАНСПОРТНЫЕ СРЕДСТВА И ПУТИ СООБЩЕНИЯ

17.12. НАЛИЧИЕ ТРАНСПОРТНЫХ СРЕДСТВ

(на конец года; тысяч штук)

	1995	2000	2005	2008	2009	2010	2011	2012
Грузовые автомобили ¹⁾ - всего	39,5	49,0	47,7	52,9	51,3	53,0	56,6	58,7
из них:								
общего пользования ²⁾	4,6	2,1	0,7	0,6	0,9	0,9	1,3	1,3
в собственности граждан	9,2	18,8	24,0	31,5	31,9	32,5	35,9	37,9
Пассажирские транспортные средства:								
автобусы ¹⁾ - всего	6,0	7,2	7,7	9,2	9,1	8,9	8,5	8,9
из них:								
общего пользования ²⁾	1,5	1,3	0,4	0,4	0,5	0,5	0,7	0,6
в собственности граждан	1,0	2,5	3,6	5,0	5,0	4,9	4,5	4,9
легковые автомобили ¹⁾ - всего	150,3	213,4	252,4	321,4	330,1	338,3	359,8	392,0
в том числе в собственности граждан	145,4	205,7	242,5	309,9	319,3	326,8	347,8	378,6
трамвайные вагоны, шт.	74	69	71	71	71	71	71	71
троллейбусы, шт.	148	110	90	83	81	78	98	73

¹⁾ По данным управления ГИБДД УМВД России по Белгородской области.

²⁾ До 2009 г. - без субъектов малого предпринимательства.

17.13. ПОТРЕБЛЕНИЕ ТОПЛИВА ОРГАНИЗАЦИЯМИ ТРАНСПОРТА¹⁾

(тысяч тонн)

	1995	2000	2005	2008	2009	2010	2011	2012
Автомобильный бензин	22,3	12,7	6,8	6,0	4,1	2,8	1,5	4,3
Дизельное топливо	23,5	21,6	14,6	9,7	29,8	28,3	43,7	62,4
Уголь и продукты переработки угля	15,8	11,2	10,3	4,6	3,0	2,2	2,1	2,0

¹⁾ Без субъектов малого предпринимательства.

17.14. ПОТРЕБЛЕНИЕ АВТОМОБИЛЬНОГО БЕНЗИНА И ДИЗЕЛЬНОГО ТОПЛИВА АВТОТРАНСПОРТОМ ОРГАНИЗАЦИЙ ВСЕХ ВИДОВ ЭКОНОМИЧЕСКОЙ ДЕЯТЕЛЬНОСТИ¹⁾

(тысяч тонн)

	1995	2000	2005	2008	2009	2010	2011	2012
Автомобильный бензин	245,0	111,9	82,3	68,2	58,9	52,5	64,1	56,4
Дизельное топливо	242,4	99,9	104,6	136,5	211,9	176,5	167,5	173,0

¹⁾ Без субъектов малого предпринимательства.

ТРАНСПОРТ

17.15. ПОТРЕБЛЕНИЕ ЭЛЕКТРОЭНЕРГИИ ОРГАНИЗАЦИЯМИ ПО ВИДАМ ДЕЯТЕЛЬНОСТИ ТРАНСПОРТА

(миллионов киловатт-часов)

	2005	2008	2009	2010	2011	2012
Транспорт - всего	245,5	312,5	191,0	202,7	200,3	199,6
из него:						
деятельность железнодорожного транспорта	205,9	291,6	171,2	180,5	181,0	181,1
из нее электротяга	159,6	148,9	125,2	134,5	134,6	134,6
деятельность трамвайного, троллейбусного транспорта	17,6	16,5	14,8	14,3	15,2	14,4

17.16. ПРОТЯЖЕННОСТЬ ПУТЕЙ СООБЩЕНИЯ

(на конец года; километров)

	1995	2000	2005	2008	2009	2010	2011	2012
Железнодорожные пути¹⁾ - всего	1544	1442	1229	1219	1241	1237
в том числе:								
общего пользования	745	690	700	700	700	700	700	700
необщего пользования	799	752	529	519	541	537
Автомобильные дороги - всего	10582	9723	9095	8866	8822	8728	8619	18790²⁾
в том числе:								
общего пользования	7689	7248	7163	7281	7271	7241	7300	17472 ²⁾
необщего пользования	2893	2475	1932	1584	1551	1487	1319	1317
Из общей протяженности автомобильных дорог - дороги с твердым покрытием – всего	8455	8568	8325	8187	8144	8056	8006	17429 ²⁾
в том числе:								
общего пользования	5997	6410	6579	6734	6725	6706	6789	16263 ²⁾
в том числе:								
федерального значения	112	112	116	114	114	114	114	113
регионального или межмуниципального значения ³⁾	5885	6298	6463	2245	2253	2236	2288	6692
местного значения	4375	4358	4356	4387	9458 ²⁾
необщего пользования	2458	2158	1746	1453	1419	1349	1217	1166
Трамвайные пути¹⁾	26	26	26	26	26	26	26	26
Троллейбусные линии¹⁾	62	62	62	62	64	64	64	64

¹⁾ Эксплуатационная длина.

²⁾ Включена протяженность улиц.

³⁾ До 2006 г. - дороги субъектов Российской Федерации.

ТРАНСПОРТ

17.17. ПЛОТНОСТЬ ПУТЕЙ СООБЩЕНИЯ

(на конец года; километров путей на 1000 квадратных километров территории)

	1995	2000	2005	2008	2009	2010	2011	2012
Железнодорожные пути - всего	57	53	45	45	46	46
в том числе:								
общего пользования	28	26	26	26	26	26	26	26
необщего пользования	30	28	19	19	20	20
Автомобильные дороги с твердым покрытием - всего	312	316	307	302	301	297	295	643 ¹⁾
в том числе:								
общего пользования	221	237	243	248	248	248	251	600 ¹⁾
необщего пользования	91	80	64	54	52	50	45	43

¹⁾ С учетом протяженности улиц.

17.18. ИНТЕНСИВНОСТЬ ПЕРЕВОЗОК ГРУЗОВ ПО ВИДАМ ПУТЕЙ СООБЩЕНИЯ

(миллионов тонно-километров на один километр длины путей)

	1995	2000	2005	2008	2009	2010	2011	2012
Железнодорожные пути:								
общего пользования	11,4	12,3	16,1	17,7	14,2	14,9	16,1	16,0
необщего пользования	1,8	2,4	4,1	4,7	4,9	4,9
Автомобильные дороги общего и необщего пользования	0,2	0,2	0,3	0,3	0,3	0,4	0,4	0,2

17.19. ИНТЕНСИВНОСТЬ ПЕРЕВОЗОК ПАССАЖИРОВ ПО ВИДАМ ПУТЕЙ СООБЩЕНИЯ

(тысяч пассажиро-километров на один километр длины путей)

	1995	2000	2005	2008	2009	2010	2011	2012
Железнодорожные пути общего пользования	3238	2618	3184	2881	2308	2261	2064	2011
Автомобильные дороги общего и необщего пользования ¹⁾	300	361	158	175	176	198	235	...

¹⁾ Без учета перевозок, выполненных транспортом индивидуальных владельцев.

АВАРИЙНОСТЬ НА ТРАНСПОРТЕ

17.20. ЧИСЛО ДОРОЖНО-ТРАНСПОРТНЫХ ПРОИСШЕСТВИЙ И ПОСТРАДАВШИХ В НИХ¹⁾

	1995	2000	2005	2008	2009	2010	2011	2012
Число происшествий	1211	1212	1860	1688	1547	1450	1470	1369
Погибло в происшествиях, человек	249	246	321	260	254	251	289	285
Ранено в происшествиях, человек	1346	1344	2210	2078	1941	1811	1779	1577

¹⁾ По данным управления ГИБДД УМВД России по Белгородской области.

Методологические пояснения

Транспорт как вид хозяйственной деятельности подразделяется на транспорт общего и необщего пользования.

Транспорт общего пользования - транспорт, удовлетворяющий потребности организаций всех видов деятельности и населения в перевозках грузов и пассажиров, перемещающий различные виды продукции между производителями и потребителями, осуществляющий общедоступное транспортное обслуживание населения. К перевозкам транспортом общего пользования относятся перевозки на коммерческой основе (за плату) пассажиров или грузов. Перевозка, осуществляемая коммерческой организацией, признается перевозкой транспортом общего пользования, если из закона, иных правовых актов вытекает, что эта организация обязана осуществлять перевозки грузов, пассажиров и багажа по обращению любого гражданина или юридического лица.

Договор перевозки транспортом общего пользования является публичным договором.

Транспорт необщего пользования (ведомственный) - транспорт, осуществляющий, как правило, перевозки грузов и пассажиров своей организации.

Перевезено грузов (объем перевозок грузов) - количество грузов в тоннах, перевезенных транспортом. Начальный момент процесса перевозок грузов отражается показателем "отправлено (отправление) грузов", конечный момент - показателем "прибыло (прибытие) грузов". Для отдельных организаций транспорта для характеристики всего объема работы применяется показатель "перевезено (перевозка) грузов", который определяется как сумма отправленных грузов и принятых грузов от других организаций транспорта для перевозки. Единицей наблюдения в статистике перевозок грузов является отправка, т.е. партия груза, перевозка которой оформлена договором перевозки.

По всем видам транспорта, кроме автомобильного, **объем перевезенных грузов** показан по моменту отправления. На автомобильном транспорте учет перевезенных грузов осуществляется по моменту прибытия.

Грузооборот транспорта - объем работы транспорта по перевозкам грузов. Единицей измерения является тонно-километр. Определяется путем суммирования произведений массы перевезенных грузов в тоннах на расстояние перевозки в километрах.

Перевозки грузов промышленным железнодорожным транспортом включают грузы, перевезенные по подъездным путям организаций. Общий объем перевозок определяется как сумма грузов, принятых с железных дорог общего пользования и переданных на эти железные дороги, а также грузов, перевезенных по подъездным путям в пределах этих организаций без выхода на сеть общего пользования.

Перевезено пассажиров - число пассажиров, перевезенных за определенный период времени. Единицей наблюдения в статистике перевозок пассажиров является пассажиро-поездка. Момент учета отправленных пассажиров определяется на отдельных видах транспорта неодинаково: или по моменту приобретения билета (на железнодорожном, автомобильном, городском электрическом транспорте), или по моменту отправления транспортного средства (на водном и воздушном транспорте). Момент прибытия в статистике перевозок пассажиров на практике, за исключением воздушного транспорта, не используется.

Пассажирооборот транспорта - объем работы транспорта по перевозкам пассажиров. Единицей измерения является пассажиро-километр. Определяется суммированием произведений количества пассажиров по каждой позиции перевозки на расстояние перевозки.

Грузооборот и пассажирооборот на воздушном транспорте определены только по перевозкам транспортной авиацией, т.е. без учета перевозок авиацией, применяемой в организациях всех видов экономической деятельности.

Протяженность сети путей сообщения - суммарная протяженность в километрах участков путей транспортного сообщения. Определяется на дату путем суммирования длин отдельных участков, образующих сеть.

Эксплуатационная длина железнодорожных путей общего пользования - протяженность в километрах железнодорожных линий общего пользования, измеряемая по оси главного пути, а на многопутных линиях - кратчайшего главного пути между осями отдельных пунктов (станций, разъездов, обгонных пунктов), ограничивающих эту линию.

Автомобильные дороги, расположенные на территории Российской Федерации, классифицируются на автомобильные дороги общего пользования и необщего пользования.

К **автомобильным дорогам общего пользования** относятся: дороги федерального значения, относящиеся к собственности Российской Федерации; дороги регионального или муниципального значения, относящиеся к собственности субъектов Российской Федерации; дороги местного значения, относящиеся к собственности муниципальных образований.

К **автомобильным дорогам необщего пользования** относятся дороги, находящиеся на балансе юридических лиц.

СВЯЗЬ

18

СВЯЗЬ

18.1. Основные показатели связи общего пользования	359
18.2. Объем услуг связи	359
18.3. Структура объема услуг связи (диаграмма).....	360
18.4. Объем услуг связи, оказанных населению	360
18.5. Структура объема услуг связи, оказанных населению (диаграмма).....	361
18.6. Основные показатели развития почтовой связи	361
18.7. Основные показатели развития телефонной связи общего пользования и подвижной связи	362
18.8. Охват населения наземным эфирным аналоговым телевизионным вещанием в 2012 г.	363
18.9. Основные показатели развития звукового проводного вещания	363
18.10. Охват населения радиовещанием в 2012 г.....	363
Методологические пояснения.....	363

18.1. ОСНОВНЫЕ ПОКАЗАТЕЛИ СВЯЗИ ОБЩЕГО ПОЛЬЗОВАНИЯ¹⁾

	1995	2000	2005	2008	2009	2010	2011	2012
Отправлено (исходящий обмен):								
письменной корреспонденции, млн.	12,0	11,1	12,7	15,6	15,3	13,3	12,7	13,9
печатных изданий, млн.	49,5	41,0	40,8	37,5	35,4	33,6	31,9	32,1
посылок, тыс.	211	80	211	653	395	187	253	368
почтовых переводов денежных средств и выплат пенсий, млн.	5,7	5,1	6,6	8,3	8,2	7,5	6,8	6,3
телеграмм, тыс.	806	452	258	113	77	87	89	65
Число исходящих почтовых отправлений экспресс-почты (услуги EMS), тыс.	1,9	4,5	4,4	6,3	7,9	4,8
Исходящие телефонные соединения междугородной, внутризональной и международной сети фиксированной связи, тыс. часов	...	1489	7438	5162	4249	3722	4102	3736
Число телефонных аппаратов (включая таксофоны) телефонной сети общего пользования на 1000 человек населения (на конец года) ²⁾	174,4	208,0	268,4	291,5	291,2	290,4	276,8	266,9
Число зарегистрированных абонентских терминалов сотовой связи на 1000 человек населения (на конец года) ²⁾	...	4,3	550,1	1211,0	1346,1	1422,0	1592,9	1669,0
Число основных радиотрансляционных точек (на конец года), тыс.	405,9	210,0	109,9	68,5	52,5	43,7	36,1	31,5
в том числе в сельской местности	134,1	19,2	2,2	0,1	-	-	-	-

¹⁾ С 2005 г. - с учетом данных новых операторов связи.

²⁾ За 2005-2010 гг. показатели рассчитаны с использованием численности населения с учетом итогов ВПН-2010.

18.2. ОБЪЕМ УСЛУГ СВЯЗИ

(в фактически действовавших ценах; миллионов рублей; 1995 г. - млрд. руб.)

	1995 ¹⁾	2000 ¹⁾	2005	2008	2009	2010	2011	2012
Связь - всего	159,4	599,6	3629,4	6008,6	7677,1	9056,0	9548,9	10570,2
в том числе:								
почтовая	36,7	107,0	384,6	790,7	827,8	790,7	908,5	984,5
документальная	6,1	18,8	110,8	438,6	542,1	719,9	756,8	917,4
междугородная, внутризональная и международная телефонная	65,1	273,1	594,2	678,6	613,8	561,4	548,7	523,6
местная телефонная	46,1	169,5	741,3	902,9	958,5	1019,3	1032,4	1070,7
предоставленная с таксофонов	5,9	0,2	0,0	0,1	0,1	0,1
радиосвязь, радиовещание, телевидение и спутниковая связь, проводное вещание	4,7	17,3	138,2	235,3	246,5	298,8	325,4	343,3
подвижная	-	10,3	1511,8	2379,0	3754,3	4353,0	4790,8	5407,2
присоединение и пропуск трафика	142,6	583,2	734,2	1313,0	1186,2	1323,4
другие услуги связи	0,7	3,6	-	-	-	-	-	-

¹⁾ Без субъектов малого предпринимательства.

СВЯЗЬ

18.3. СТРУКТУРА ОБЪЕМА УСЛУГ СВЯЗИ

(в процентах к итогу)

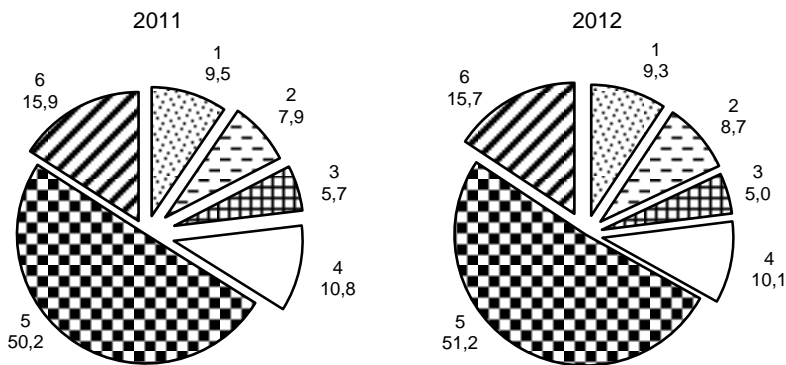

- 1 - Почтовая
- 2 - Документальная
- 3 - Междугородная, внутризональная и международная телефонная
- 4 - Местная телефонная

- 5 - Подвижная
- 6 - Присоединение и пропуск трафика
- 7 - Другие услуги связи

18.4. ОБЪЕМ УСЛУГ СВЯЗИ, ОКАЗАННЫХ НАСЕЛЕНИЮ

(в фактически действовавших ценах; миллионов рублей; 1995 г. - млрд. руб.)

	1995 ¹⁾	2000 ¹⁾	2005	2008	2009	2010	2011	2012
Связь - всего	52,0	291,8	2285,1	3729,9	5225,8	6029,8	6472,7	6904,7
в том числе:								
почтовая	10,1	36,5	88,4	188,9	200,0	206,6	214,6	223,1
документальная	1,6	6,8	45,5	212,1	311,3	445,3	450,7	500,6
междугородная, внутризональная и международная телефонная	19,4	125,1	311,3	413,6	380,5	341,6	310,0	274,9
местная телефонная	18,5	109,6	544,6	653,4	696,9	745,5	766,5	775,6
предоставленная с таксофонов	5,7	0,2	0,0	0,1	0,1	0,1
радиосвязь, радиовещание, телевидение и спутниковая связь, проводное вещание	2,4	7,9	74,1	124,9	133,8	176,6	176,7	175,7
подвижная	...	5,9	1215,5	2136,8	3503,3	4114,2	4554,1	4954,6

¹⁾ Без субъектов малого предпринимательства.

18.5. СТРУКТУРА ОБЪЕМА УСЛУГ СВЯЗИ, ОКАЗАННЫХ НАСЕЛЕНИЮ (в процентах к итогу)

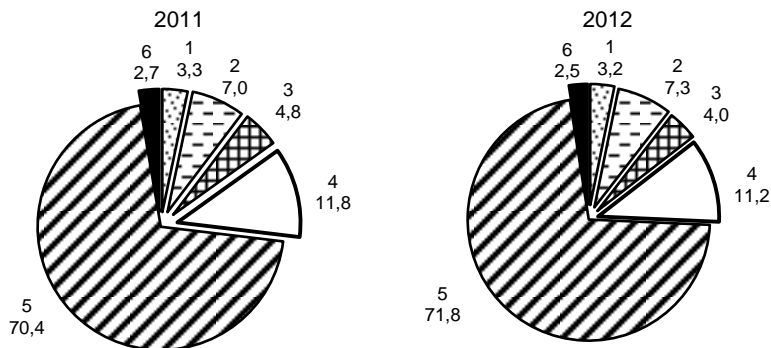

- 1 - Почтовая
2 - Документальная
3 - Междугородная, внутризональная и международная телефонная

- 4 - Местная телефонная
5 - Подвижная
6 - Другие услуги связи

18.6. ОСНОВНЫЕ ПОКАЗАТЕЛИ РАЗВИТИЯ ПОЧТОВОЙ СВЯЗИ

	1995	2000	2005	2008	2009	2010	2011	2012
Число доставочных участков почтовой связи (на конец года) - всего	2022	1997	2026	2040	2040	2027	1849	1776
в том числе:								
в городской местности	497	496	517	536	532	530	529	512
в сельской местности	1525	1501	1509	1504	1508	1497	1320	1264
Наличие средств механизации почтовой связи (на конец года), ед.:								
почтово-кассовые терминалы	183	165	157	701	772	797	801	803
фискальные контрольно-кассовые машины	...	45	470	162	136	127	87	15
лицовочно-штемпелевальные, штемпелевальные машины	45	39	27	17	20	23	21	20
транспорттеры и конвейеры	125	107	87	72	63	65	70	69
тележки почтовые	181	22	15	10	8	8	15	22
тягачи аккумуляторные и тракторы	23	16	12	5	5	5	5	5
Наличие почтовых ящиков на 10 000 человек населения (на конец года) ¹⁾ - всего, шт.	18,9	15,3	12,2	14,8	14,5	14,3	12,7	12,6
в городской местности	8,3	6,5	6,2	6,9	6,9	6,5	6,0	6,0
в сельской местности	38,6	31,7	23,7	30,1	29,2	29,5	26,0	25,9
Численность почтальонов по доставке почты (на конец года) - всего, человек	2067	2067	2077	2244	2178	2074	1901	1702
в том числе:								
в городской местности	564	586	610	716	662	622	619	549
в сельской местности	1503	1481	1467	1528	1516	1452	1282	1153
Отправлено международной почтовой корреспонденции (исходящий обмен):								
письменной корреспонденции, т	6,5	9,7	12,8	10,2	10,4	8,4	7,7	8,0
посылок, шт.	319	252	390	709	871	1194	1648	1957

¹⁾ За 2005-2010 гг. показатель рассчитан с использованием численности населения с учетом итогов ВПН-2010.

18.7. ОСНОВНЫЕ ПОКАЗАТЕЛИ РАЗВИТИЯ ТЕЛЕФОННОЙ СВЯЗИ ОБЩЕГО ПОЛЬЗОВАНИЯ И ПОДВИЖНОЙ СВЯЗИ¹⁾

(на конец года)

	1995	2000	2005	2008	2009	2010	2011	2012
Число телефонных станций местной телефонной сети - всего	433	474	546	647	673	657	624	607
в том числе:								
в городской местности	63	97	176	275	303	281	251	241
в сельской местности	370	377	370	372	370	376	373	366
Общая монтированная емкость телефонных станций - всего, тыс. номеров	265,3	340,4	466,6	507,2	509,7	513,9	515,3	495,8
в том числе:								
в городской местности	208,8	279,1	394,5	427,3	429,4	433,0	433,0	428,4
в сельской местности	56,5	61,3	72,1	79,9	80,3	80,9	82,3	67,4
Удельный вес монтированной емкости электронных станций в общей монтированной емкости автоматических телефонных станций - всего, процентов:								
городская местность	3,8	24,3	53,3	67,1	68,2	69,3	69,1	69,4
сельская местность	-	0,4	18,3	58,1	59,5	59,8	62,0	53,5
Число телефонных аппаратов (включая таксофоны) телефонной сети общего пользования - всего, тыс.	256,0	313,5	405,8	444,9	446,0	445,0	425,2	411,3
в том числе:								
в городской местности	206,4	258,4	337,9	372,1	373,9	373,5	354,9	344,1
в сельской местности	49,6	55,1	67,8	72,7	72,2	71,5	70,3	67,1
Удельный вес телефонных аппаратов, имеющих выход на междугородную телефонную станцию, в общем числе телефонных аппаратов - всего, процентов:								
городская местность	...	97,1	93,2	92,9	94,9	95,0	95,0	94,8
сельская местность	...	87,9	95,7	95,6	95,6	95,5	95,4	95,2
Из общего числа телефонных аппаратов телефонной сети общего пользования:								
число квартирных телефонных аппаратов - всего, тыс.	176,2	242,5	319,7	341,2	340,9	344,1	327,7	315,9
в том числе:								
в городской местности	141,3	198,1	261,1	279,8	280,0	283,7	268,4	258,6
в сельской местности	34,9	44,4	58,6	61,4	60,9	60,5	59,3	57,3
число таксофонов всех типов - всего	1251	1304	1383	2696	2500	2500	2500	2367
в том числе:								
в городской местности	1235	1295	1328	1146	933	933	932	799
в сельской местности	16	9	55	1550	1567	1567	1568	1568
Число квартирных телефонных аппаратов сети общего пользования на 1000 человек населения ²⁾ - всего	120,0	161,0	211,5	223,5	222,6	224,6	213,3	205,0
городская местность	149,7	201,9	263,2	278,6	277,3	279,8	263,0	251,9
сельская местность	66,6	84,7	112,8	117,6	116,7	116,6	115,0	111,4
Число зарегистрированных абонентских терминалов сотовой связи, тыс.	...	6,4	831,6	1848,3	2061,9	2179,0	2446,7	2572,0

¹⁾ С 2005 г. - с учетом данных новых операторов связи.²⁾ За 2005-2010 гг. показатель рассчитан с использованием численности населения с учетом итогов ВПН-2010.

18.8. ОХВАТ НАСЕЛЕНИЯ НАЗЕМНЫМ ЭФИРНЫМ АНАЛОГОВЫМ ТЕЛЕВИЗИОННЫМ ВЕЩАНИЕМ в 2012 г.

(на конец года; в процентах от общей численности соответствующего населения)

	Городское население	Сельское население
Имеют возможность принимать одну телевизионную программу	99,4	99,0
Имеют возможность принимать общероссийские обязательные общедоступные телеканалы:		
Россия	99,3	93,6
Культура	63,5	71,9
Первый канал	97,8	96,8
НТВ	55,5	11,1
Спорт	33,1	-

18.9. ОСНОВНЫЕ ПОКАЗАТЕЛИ РАЗВИТИЯ ЗВУКОВОГО ПРОВОДНОГО ВЕЩАНИЯ

(на конец года)

	1995	2000	2005	2008	2009	2010	2011	2012
Число основных радиотрансляционных точек - всего, тыс.	405,9	210,0	109,9	68,5	52,5	43,7	36,1	31,5
в том числе:								
в городской местности	271,8	190,8	107,7	68,4	52,5	43,7	36,1	31,5
в сельской местности	134,1	19,2	2,2	0,1	-	-	-	-
Удельный вес многопрограммных основных радиотрансляционных точек в их общем числе - всего, процентов	75,1	90,6	98,1	99,9	96,1	96,8	97,4	97,8
в городской местности	98,2	97,3	99,5	100,0	96,1	96,8	97,4	97,8
в сельской местности	28,2	24,0	31,3	-	-	-	-	-

18.10. ОХВАТ НАСЕЛЕНИЯ РАДИОВЕЩАНИЕМ в 2012 г.

(на конец года; в процентах от общей численности соответствующего населения)

	Имеют возможность принимать одну радиопрограмму	Имеют возможность принимать радиовещательные программы	
		Радио России	Маяк
Городское население	99,4	99,4	99,4
Сельское население	99,9	99,9	99,9

Методологические пояснения

При подготовке раздела использованы данные Минкомсвязи России.

Оператор связи - юридическое лицо, оказывающее услуги связи на основании лицензии.

Услуги связи - продукт деятельности по приему, обработке, передаче и доставке почтовых отправлений или сообщений электросвязи.

Объем услуг связи - стоимость оказанных операторами связи услуг почтовой связи, электросвязи, услуг присоединения и пропуска трафика.

Сеть связи - это технологическая система, включающая средства и линии связи, предназначенные для передачи всевозможной информации: почтовых, телеграфных сообщений, телефонных соединений, программ радиовещания, телевидения и др.

Сеть связи общего пользования предназначена для возмездного оказания услуг связи любому пользователю.

Средства связи - технические и программные средства, используемые для формирования, приема, обработки, хранения, передачи, доставки сообщений электросвязи или почтовых отправлений и обеспечения функционирования сетей связи.

Почтовая связь - прием, обработка, перевозка и доставка почтовых отправлений, а также экспедирование, доставка и распространение периодической печати, перевод денежных средств.

Почтовые отправления - письменная корреспонденция, посылки, прямые почтовые контейнеры; **письменная корреспонденция** - простые и регулируемые письма, почтовые карточки, бандероли и мелкие пакеты; **почтовый перевод** - денежные средства, пересылаемые в рамках оказания услуги почтового перевода денежных средств.

Отправления EMS - почтовые отправления, прием, обработка, пересылка и доставка (вручение) по системе ускоренной почты "EMS".

Электрическая связь - передача и прием знаков, сигналов, письменного текста, изображений и звуков или сообщений любого рода по проводной, радио-, оптической или другим электромагнитным системам. Включает сети и средства, обеспечивающие телефонную, телеграфную, факсимильную связь, передачу данных и других видов документальных сообщений (включая обмен информацией между ЭВМ), а также телевизионное, звуковое и иные виды радио- и проводного вещания.

Подвижная связь - совокупность технических средств (радиоборудование, коммуникационное оборудование, соединительные линии и сооружения), с помощью которых можно предоставить подвижным абонентам связь между собой и с абонентами телефонной сети общего пользования.

Сотовая связь - мобильная система радиотелефонной связи. Принцип действия этой системы заключается в том, что принимающие станции с выходом на АТС покрывают город (район). По мере перемещения владельца сотового радиотелефона он автоматически переключается с одной станции на другую.

Монтированная емкость - величина, характеризующая технологические возможности оператора связи по оказанию услуг электросвязи, услуг присоединения и услуг по пропуску трафика и измеряемая техническими возможностями оборудования, введенного в сеть оператора связи.

Телефонные аппараты - основные и дополнительные (параллельные) аппараты, включенные в сеть, аппараты, подсоединенные к учрежденческим телефонным станциям, имеющим выход на данную сеть и таксофоны всех типов, с помощью которых предоставляются услуги местной, внутризоновой, междугородной и международной связи.

Основные телефонные аппараты - телефонные аппараты, занимающие самостоятельные номера на городской телефонной станции, в том числе спаренные телефонные аппараты, предназначенные для общего пользования.

Дополнительные (параллельные) телефонные аппараты - аппараты, присоединенные к общей линии с основным аппаратом и не имеющие самостоятельного номера на станции.

Таксофоны универсальные - таксофоны, с которых осуществляются как междугородные и международные, так и местные телефонные соединения.

Квартирные телефонные аппараты - телефонные аппараты, установленные в квартирах (жилых домах).

**ИНФОРМАЦИОННЫЕ И
КОММУНИКАЦИОННЫЕ ТЕХНОЛОГИИ**

ИНФОРМАЦИОННЫЕ И КОММУНИКАЦИОННЫЕ ТЕХНОЛОГИИ

19.1. Основные показатели использования информационных и коммуникационных технологий в организациях	367
19.2. Использование вычислительной техники в организациях по видам экономической деятельности.....	368
19.3. Использование глобальных информационных сетей в организациях по видам экономической деятельности	370
19.4. Персональные компьютеры в организациях	372
19.5. Число персональных компьютеров на 100 работников организаций по видам экономической деятельности	372
19.6. Число организаций, использовавших специальные программные средства	374
19.7. Число организаций, использовавших сеть интернет для связи с поставщиками и потребителями товаров (работ, услуг)	375
19.8. Использование сети интернет для связи с поставщиками и потребителями товаров (работ, услуг) в организациях по видам экономической деятельности	376
19.9. Затраты организаций на информационные и коммуникационные технологии по видам	378
19.10. Затраты организаций на информационные и коммуникационные технологии по видам экономической деятельности в 2012 г	379
Методологические пояснения.....	382

19.1. ОСНОВНЫЕ ПОКАЗАТЕЛИ ИСПОЛЬЗОВАНИЯ ИНФОРМАЦИОННЫХ И КОММУНИКАЦИОННЫХ ТЕХНОЛОГИЙ В ОРГАНИЗАЦИЯХ

	Всего						В процентах от общего числа обследованных организаций					
	2005	2008	2009	2010	2011	2012	2005	2008	2009	2010	2011	2012
Число обследованных организаций - всего	1818	1575	1579	1587	1603	1730	100	100	100	100	100	100
из них:												
использовали												
персональные компьютеры	1609	1510	1537	1542	1559	1686	88,5	95,9	97,3	97,2	97,3	97,5
ЭВМ других типов	139	250	254	306	340	329	7,6	15,9	16,1	19,3	21,2	19,0
локальные вычислительные сети	798	1123	1125	1152	1218	1308	43,9	71,3	71,2	72,6	76,0	75,6
электронную почту	1113	1280	1350	1383	1374	1477	61,2	81,3	85,5	87,1	85,7	85,4
глобальные информационные сети	885	1179	1315	1375	1411	1529	48,7	74,9	83,3	86,6	88,0	88,4
из них сеть:												
Интернет	873	1166	1305	1362	1405	1520	48,0	74,0	82,6	85,8	87,6	87,9
Инtranет	...	152	143	169	175	177	...	9,7	9,1	10,6	10,9	10,2
Экстранет	...	48	45	66	84	86	...	3,0	2,8	4,2	5,2	5,0
имели веб-сайты в сети Интернет	180	337	362	418	512	578	9,9	21,4	22,9	26,3	31,9	33,4

19.2. ИСПОЛЬЗОВАНИЕ ВЫЧИСЛИТЕЛЬНОЙ ТЕХНИКИ В ОРГАНИЗАЦИЯХ ПО ВИДАМ ЭКОНОМИЧЕСКОЙ ДЕЯТЕЛЬНОСТИ

(в процентах от общего числа обследованных организаций соответствующего вида деятельности)

	Организации, использовавшие											
	персональные компьютеры				ЭВМ других типов				локальные вычислительные сети			
	2005	2010	2011	2012	2005	2010	2011	2012	2005	2010	2011	2012
Всего	88,5	97,2	97,3	97,5	7,6	19,3	21,2	19,0	43,9	72,6	76,0	75,6
Добыча полезных ископаемых	100,0	100,0	100,0	100,0	18,2	8,0	66,7	61,5	90,9	40,0	91,7	92,3
Обрабатывающие производства	83,1	97,7	97,4	99,5	10,8	26,8	29,1	37,5	57,4	77,7	83,3	87,5
из них:												
производство пищевых продуктов, включая напитки, и табака	90,5	100,0	98,8	100,0	15,2	31,3	34,1	28,9	70,5	88,8	94,1	94,7
текстильное и швейное производство	50,0	88,9	75,0	100,0	8,3	44,4	25,0	28,6	25,0	55,6	62,5	85,7
производство кожи, изделий из кожи и производство обуви	100,0	100,0	-	-	100,0	100,0
обработка древесины и производство изделий из дерева	66,7	100,0	100,0	100,0	-	-	-	33,3	66,7	50,0	100,0	100,0
целлюлозно-бумажное производство; издательская и полиграфическая деятельность	74,5	97,1	94,7	97,3	4,3	14,7	15,8	8,1	27,7	55,9	55,3	59,5
производство кокса и нефтепродуктов	...	100,0	100,0	100,0	...	100,0	100,0	100,0	...	100,0	100,0	100,0
химическое производство	85,7	100,0	100,0	100,0	7,1	16,7	-	8,3	64,3	83,3	85,7	100,0
производство резиновых и пластмассовых изделий	...	87,5	100,0	100,0	...	-	16,7	16,7	...	25,0	66,7	66,7
производство прочих неметаллических минеральных продуктов	84,8	96,2	95,5	100,0	12,1	34,6	27,3	30,4	57,6	84,6	86,4	95,7
металлургическое производство и производство готовых металлических изделий	100,0	95,7	100,0	100,0	22,7	17,4	22,7	25,9	77,3	87,0	90,9	85,2
производство машин и оборудования	71,4	100,0	100,0	100,0	5,7	40,0	53,3	10,0	48,6	80,0	86,7	90,0

ИНФОРМАЦИОННЫЕ И КОММУНИКАЦИОННЫЕ ТЕХНОЛОГИИ

Продолжение табл. 19.2

	Организации, использовавшие											
	персональные компьютеры				ЭВМ других типов				локальные вычислительные сети			
	2005	2010	2011	2012	2005	2010	2011	2012	2005	2010	2011	2012
производство электрооборудования, электронного и оптического оборудования	100,0	100,0	100,0	100,0	11,1	10,0	30,8	30,0	66,7	90,0	92,3	70,0
производство транспортных средств и оборудования	100,0	100,0	100,0	100,0	-	50,0	100,0	66,7	66,7	100,0	100,0	100,0
прочие производства	100,0	100,0	100,0	100,0	-	25,0	25,0	25,0	100,0	25,0	50,0	25,0
Производство и распределение электроэнергии, газа и воды	91,7	100,0	97,7	95,7	5,6	21,3	22,7	21,3	44,4	72,3	68,2	83,0
Строительство	92,2	98,5	98,3	100,0	6,9	11,9	13,6	11,9	44,1	76,1	79,7	83,1
Оптовая и розничная торговля; ремонт автотранспортных средств, мотоциклов, бытовых изделий и предметов личного пользования	74,9	92,8	92,4	95,3	3,1	18,4	23,5	24,0	32,3	60,8	62,1	73,6
Гостиницы и рестораны	94,4	94,4	27,8	5,6	38,9	44,4
Транспорт и связь	80,6	100,0	100,0	100,0	6,5	36,7	36,7	27,1	47,2	85,0	87,8	93,8
из них связь	100,0	100,0	100,0	100,0	28,6	72,7	83,3	58,3	85,7	100,0	91,7	91,7
Финансовая деятельность	80,0	97,1	96,4	100,0	24,4	50,0	57,1	35,1	75,6	91,2	92,9	83,8
Операции с недвижимым имуществом, аренда и предоставление услуг	82,2	90,2	91,2	94,3	5,9	17,1	17,0	18,5	38,1	59,8	62,9	72,0
из них научные исследования и разработки	94,4	100,0	83,3	100,0	11,1	20,0	16,7	25,0	27,8	80,0	83,3	100,0
Государственное управление и обеспечение военной безопасности; социальное страхование	98,5	99,5	99,1	99,1	8,4	16,2	17,9	16,7	37,9	78,5	83,0	82,9
Высшее профессиональное образование	100,0	100,0	100,0	100,0	35,3	50,0	57,1	66,7	88,2	100,0	100,0	100,0
Здравоохранение и предоставление социальных услуг	97,1	98,6	99,3	99,3	3,6	16,3	20,0	23,8	57,6	85,1	82,0	86,4
Деятельность по организации отдыха и развлечений, культуры и спорта	78,2	93,5	96,8	92,8	-	8,4	8,7	10,2	18,2	41,1	50,8	42,0
Другие виды деятельности	72,4	100,0	100,0	100,0	-	8,0	7,7	100,0	20,7	40,0	69,2	100,0

**19.3. ИСПОЛЬЗОВАНИЕ ГЛОБАЛЬНЫХ ИНФОРМАЦИОННЫХ СЕТЕЙ
В ОРГАНИЗАЦИЯХ ПО ВИДАМ ЭКОНОМИЧЕСКОЙ ДЕЯТЕЛЬНОСТИ**

(в процентах от общего числа обследованных организаций соответствующего вида деятельности)

	Организации, использовавшие глобальные информационные сети				из них сеть Интернет				Организации, имевшие веб-сайт			
	2005	2010	2011	2012	2005	2010	2011	2012	2005	2010	2011	2012
Всего	48,7	86,6	88,0	88,4	48,0	85,8	87,6	87,9	9,9	26,3	31,9	33,4
Добыча полезных ископаемых	100,0	100,0	100,0	100,0	100,0	100,0	100,0	92,3	45,5	46,2	58,3	53,8
Обрабатывающие производства	65,9	94,1	94,7	98,2	65,5	92,3	94,7	97,7	21,3	40,0	44,1	48,4
из них:												
производство пищевых продуктов, включая напитки, и табака	78,1	100,0	97,6	100,0	78,1	100,0	97,6	100,0	20,0	40,0	41,2	40,8
текстильное и швейное производство	16,7	66,7	75,0	100,0	16,7	66,7	75,0	100,0	16,7	44,4	37,5	42,9
производство кожи, изделий из кожи и производство обуви	100,0	100,0	100,0	100,0	-	-
обработка древесины и производство изделий из дерева	66,7	100,0	100,0	100,0	66,7	100,0	100,0	100,0	33,3	-	50,0	-
целлюлозно-бумажное производство; издательская и полиграфическая деятельность	59,6	91,2	86,8	97,3	59,6	91,2	86,8	97,3	4,3	11,8	18,4	37,8
производство кокса и нефтепродуктов	...	100,0	100,0	100,0	...	100,0	100,0	100,0	...	100,0	100,0	-
химическое производство	57,1	100,0	100,0	100,0	57,1	100,0	100,0	100,0	28,6	83,3	85,7	83,3
производство резиновых и пластмассовых изделий	...	87,5	100,0	100,0	...	87,5	100,0	100,0	...	37,5	16,7	33,3
производство прочих неметаллических минеральных продуктов	51,5	88,5	95,5	100,0	51,5	88,5	95,5	100,0	27,3	50,0	68,2	65,2
металлургическое производство и производство готовых металлических изделий	86,4	95,7	100,0	96,3	86,4	95,7	100,0	96,3	54,5	65,2	63,6	59,3
производство машин и оборудования	60,0	95,7	93,3	100,0	60,0	95,7	93,3	100,0	20,0	65,2	60,0	80,0
производство электрооборудования, электронного и оптического оборудования	77,8	100,0	100,0	100,0	77,8	100,0	100,0	100,0	33,3	50,0	38,5	50,0

ИНФОРМАЦИОННЫЕ И КОММУНИКАЦИОННЫЕ ТЕХНОЛОГИИ

Продолжение табл. 19.3

	Организации, использовавшие глобальные информационные сети				из них сеть Интернет				Организации, имевшие веб-сайт			
	2005	2010	2011	2012	2005	2010	2011	2012	2005	2010	2011	2012
производство транспортных средств и оборудования	50,0	100,0	100,0	100,0	33,3	33,3	100,0	66,7	-	-	50,0	33,3
прочие производства	100,0	75,0	75,0	50,0	100,0	75,0	75,0	50,0	-	25,0	50,0	25,0
Производство и распределение электроэнергии, газа и воды	47,2	91,5	95,5	95,7	47,2	91,5	95,5	95,7	8,3	23,4	22,7	25,5
Строительство	37,3	91,0	93,2	96,6	36,3	89,6	93,2	94,9	5,9	22,4	33,9	27,1
Оптовая и розничная торговля; ремонт автотранспортных средств, мотоциклов, бытовых изделий и предметов личного пользования	46,2	88,0	86,4	91,5	45,6	87,2	86,4	91,5	6,2	21,6	24,2	27,9
Гостиницы и рестораны	72,2	66,7	72,2	66,7	16,7	16,7
Транспорт и связь	52,8	96,7	98,0	97,9	49,1	86,7	93,9	93,8	12,0	35,0	44,9	43,8
из них связь	100,0	100,0	100,0	100,0	100,0	90,9	83,3	91,7	57,1	72,7	91,7	75,0
Финансовая деятельность	77,8	94,1	92,9	94,6	77,8	94,1	89,3	94,6	28,9	61,8	64,3	62,2
Операции с недвижимым имуществом, аренда и предоставление услуг	54,5	78,0	80,5	88,5	54,5	78,0	80,5	87,9	8,9	26,8	32,1	33,1
из них научные исследования и разработки	77,8	100,0	83,3	100,0	77,8	100,0	83,3	100,0	5,6	40,0	33,3	50,0
Государственное управление и обеспечение военной безопасности; социальное страхование	35,2	84,9	88,0	92,9	34,3	84,7	87,5	92,4	4,5	19,3	24,7	29,0
Высшее профессиональное образование	88,2	100,0	100,0	100,0	88,2	100,0	100,0	100,0	70,6	100,0	100,0	100,0
Здравоохранение и предоставление социальных услуг	60,4	93,6	91,3	95,2	60,4	93,6	91,3	95,2	4,3	31,9	41,3	51,7
Деятельность по организации отдыха и развлечений, культуры и спорта	36,4	65,4	70,6	58,7	36,4	65,4	70,6	58,7	5,5	15,0	27,0	19,3
Другие виды деятельности	27,6	100,0	100,0	100,0	27,6	100,0	100,0	100,0	-	-	3,8	7,4

19.4. ПЕРСОНАЛЬНЫЕ КОМПЬЮТЕРЫ В ОРГАНИЗАЦИЯХ

	2005	2008	2009	2010	2011	2012
Число персональных компьютеров в обследованных организациях - всего, тыс. шт.	43,9	61,9	68,5	69,9	72,5	76,6
из них:						
в составе локальных вычислительных сетей	33,1	51,7	56,3	59,1	60,0	63,3
имевшие доступ к глобальным информационным сетям	15,0	29,9	32,4	36,9	40,3	45,2
в том числе к сети Интернет	13,0	27,1	29,7	35,5	39,3	43,7
Поступило персональных компьютеров в отчетном году, тыс. шт.	7,9	8,2	6,0	6,2	7,4	8,1
Число персональных компьютеров на 100 работников - всего, шт.	18	26	31	30	32	34
в том числе с доступом к сети Интернет	5	11	13	15	18	19

19.5. ЧИСЛО ПЕРСОНАЛЬНЫХ КОМПЬЮТЕРОВ НА 100 РАБОТНИКОВ ОРГАНИЗАЦИЙ ПО ВИДАМ ЭКОНОМИЧЕСКОЙ ДЕЯТЕЛЬНОСТИ

(штук)

	Число персональных компьютеров - всего				в том числе с доступом к сети Интернет			
	2005	2010	2011	2012	2005	2010	2011	2012
Всего	18	30	32	34	5	15	18	19
Добыча полезных ископаемых	14	21	21	22	2	7	8	8
Обрабатывающие производства	12	16	18	20	4	8	10	11
из них:								
производство пищевых продуктов, включая напитки, и табака	9	11	13	15	3	6	7	9
текстильное и швейное производство	8	21	10	13	1	10	9	12
производство кожи, изделий из кожи и производство обуви	13	14	1	1
обработка древесины и производство изделий из дерева	6	7	9	9	2	4	8	9
целлюлозно-бумажное производство; издательская и полиграфическая деятельность	27	47	46	42	8	28	27	27
производство кокса и нефтепродуктов	...	16	17	7	...	16	17	7
химическое производство	21	33	25	26	11	28	21	23
производство резиновых и пластмассовых изделий	...	13	20	15	...	9	15	12

Продолжение табл. 19.5

	Число персональных компьютеров - всего				в том числе с доступом к сети Интернет			
	2005	2010	2011	2012	2005	2010	2011	2012
производство прочих неметаллических минеральных продуктов	8	15	16	19	2	8	7	9
металлургическое производство и производство готовых металлических изделий	21	21	25	26	8	9	12	12
производство машин и оборудования	10	13	18	16	2	7	9	8
производство электрооборудования, электронного и оптического оборудования	13	14	17	16	8	11	14	13
производство транспортных средств и оборудования	10	17	24	24	2	2	11	14
прочие производства	8	12	14	15	6	6	12	11
Производство и распределение электроэнергии, газа и воды	8	24	30	31	5	18	26	17
Строительство	7	10	12	12	2	6	9	9
Оптовая и розничная торговля; ремонт автотранспортных средств, мотоциклов, бытовых изделий и предметов личного пользования	18	26	31	32	5	16	14	19
Гостиницы и рестораны	12	9	7	3
Транспорт и связь	13	28	31	34	3	18	21	20
из них связь	37	43	47	46	32	34	33	34
Финансовая деятельность	77	134	133	114	17	39	40	50
Операции с недвижимым имуществом, аренда и предоставление услуг	23	37	44	44	7	21	24	29
из них научные исследования и разработки	26	68	56	61	6	42	41	46
Государственное управление и обеспечение военной безопасности; социальное страхование	54	88	88	83	7	31	37	37
Высшее профессиональное образование	94	99	100	125	73	87	87	105
Здравоохранение и предоставление социальных услуг	9	16	18	19	1	4	6	10
Деятельность по организации отдыха и развлечений, культуры и спорта	10	22	25	29	4	11	16	19
Другие виды деятельности	7	19	20	19	2	12	16	19

19.6. ЧИСЛО ОРГАНИЗАЦИЙ, ИСПОЛЬЗОВАВШИХ СПЕЦИАЛЬНЫЕ ПРОГРАММНЫЕ СРЕДСТВА

	Число организаций				В процентах от общего числа обследованных организаций			
	2009	2010	2011	2012	2009	2010	2011	2012
Все организации	1462	1473	1425	1503	92,6	92,8	88,9	86,9
из них организации, использовавшие специальные программные средства:								
для решения организационных, управленческих и экономических задач	1001	959	971	1000	63,4	60,4	60,6	57,8
антивирусные программы	1253	1310	1294	...	79,4	82,5	80,7	...
для осуществления финансовых расчетов в электронном виде	1131	1087	1072	1096	71,6	68,5	66,9	63,4
электронные справочно-правовые системы	843	813	846	884	53,4	51,2	52,8	51,1
для управления продажами	366	371	22,8	21,4
для управления закупками	533	371	33,3	21,4
для предоставления доступа к базам данных через глобальные информационные сети	385	426	432	507	24,4	26,8	26,9	29,3
обучающие программы	256	279	295	375	16,2	17,6	18,4	21,7
для управления автоматизированным производством и/или отдельными техническими средствами и технологическими процессами	235	288	283	269	14,9	18,1	17,7	15,5
для проектирования	161	157	178	163	10,2	9,9	11,1	9,4
редакционно-издательские системы	75	104	98	99	4,7	6,6	6,1	5,7
CRN, ERP, SCM - системы	96	105	149	139	6,1	6,6	9,3	8,0
для научных исследований	25	30	38	31	1,6	1,9	2,4	1,8
прочие ¹⁾	610	643	664	612	38,6	40,5	41,4	35,4

¹⁾ Включены системы для автоматизации банковской деятельности, автоматизации торговых организаций, оформления заказов, автоматизированных библиотечных систем, программ-переводчиков, словарей и другие специальные программные средства.

19.7. ЧИСЛО ОРГАНИЗАЦИЙ, ИСПОЛЬЗОВАВШИХ СЕТЬ ИНТЕРНЕТ ДЛЯ СВЯЗИ С ПОСТАВЩИКАМИ И ПОТРЕБИТЕЛЯМИ ТОВАРОВ (РАБОТ, УСЛУГ)

	Число организаций						В процентах от общего числа обследованных организаций					
	2005	2008	2009	2010	2011	2012	2005	2008	2009	2010	2011	2012
Все организации	556	870	1003	1101	1033	1130	30,6	55,2	63,5	69,4	64,4	65,3
из них организации, использовавшие сеть Интернет:												
для связи с поставщиками товаров (работ, услуг) по целям:												
получение сведений о товарах (работах, услугах)	524	707	794	905	971	1074	28,8	44,9	50,3	57,0	60,6	62,1
предоставление сведений о потребностях организации в товарах (работах, услугах)	444	595	661	769	836	914	24,4	37,8	41,9	48,5	52,2	52,8
размещение заказов на товары (работы, услуги)	243	334	364	454	525	628	13,4	21,2	23,1	28,6	32,8	36,3
оплата поставляемых товаров (работ, услуг)	123	243	270	336	427	514	6,8	15,4	17,1	21,2	26,6	29,7
получение электронной продукции	193	256	272	294	303	339	10,6	16,3	17,2	18,5	18,9	19,6
для связи с потребителями товаров (работ, услуг) по целям:												
предоставление сведений об организации, ее товарах (работах, услугах)	371	482	554	626	699	777	20,4	30,6	35,1	39,4	43,6	44,9
получение заказов на выпускаемые товары (работы, услуги)	315	403	456	531	586	638	17,3	25,6	28,9	33,5	36,6	39,5
осуществление электронных расчетов с потребителями	205	206	232	242	259	318	11,3	13,1	14,7	15,2	16,2	18,4
распространение электронной продукции	111	207	253	256	274	332	6,1	13,1	16,0	16,1	17,1	19,2
послепродажное обслуживание	34	35	41	51	62	78	1,9	2,2	2,6	3,2	3,9	4,5
	38	50	56	55	95	76	2,1	3,2	3,5	3,5	5,9	4,4

19.8. ИСПОЛЬЗОВАНИЕ СЕТИ ИНТЕРНЕТ ДЛЯ СВЯЗИ С ПОСТАВЩИКАМИ И ПОТРЕБИТЕЛЯМИ ТОВАРОВ (РАБОТ, УСЛУГ) В ОРГАНИЗАЦИЯХ ПО ВИДАМ ЭКОНОМИЧЕСКОЙ ДЕЯТЕЛЬНОСТИ

(в процентах от общего числа обследованных организаций соответствующего вида деятельности)

	<i>Организации, использовавшие сеть Интернет</i>							
	<i>для размещения заказов на товары (работы, услуги)</i>				<i>для получения заказов на выпускаемые товары (работы, услуги)</i>			
	<i>2009</i>	<i>2010</i>	<i>2011</i>	<i>2012</i>	<i>2009</i>	<i>2010</i>	<i>2011</i>	<i>2012</i>
Всего	23,9	28,6	32,8	36,3	14,7	15,2	16,2	18,4
Добыча полезных ископаемых	46,2	46,2	50,0	46,2	46,2	30,8	33,3	38,5
Обрабатывающие производства	34,1	33,6	33,0	42,5	38,5	38,2	36,6	41,6
из них:								
производство пищевых продуктов, включая напитки, и табака	33,3	28,8	28,2	43,4	40,2	36,2	34,1	42,1
текстильное и швейное производство	33,3	44,4	25,0	42,9	33,3	44,4	25,0	42,9
производство кожи, изделий из кожи и производство обуви	50,0	-	100,0	100,0	-	-	100,0	100,0
обработка древесины и производство изделий из дерева	-	-	100,0	33,3	-	-	50,0	-
целлюлозно-бумажное производство; издательская и полиграфическая деятельность	15,0	14,7	15,8	18,9	27,5	26,5	13,2	21,6
производство кокса и нефтепродуктов	-	-	-	-	-	-	100,0	-
химическое производство	33,3	50,0	28,6	33,3	44,4	50,0	42,9	58,3
производство резиновых и пластмассовых изделий	37,5	25,0	33,3	50,0	62,5	50,0	33,3	66,7
производство прочих неметаллических минеральных продуктов	30,8	38,5	40,9	56,5	30,8	38,5	40,9	52,2
металлургическое производство и производство готовых металлических изделий	48,1	56,5	54,5	55,6	44,4	47,8	59,1	44,4
производство машин и оборудования	56,3	50,0	33,3	66,9	43,8	50,0	46,7	43,5
производство электрооборудования, электронного и оптического оборудования	50,0	50,0	53,8	80,0	58,3	50,0	38,5	70,0

Продолжение табл. 19.8

	<i>Организации, использовавшие сеть Интернет</i>							
	<i>для размещения заказов на товары (работы, услуги)</i>				<i>для получения заказов на выпускаемые товары (работы, услуги)</i>			
	<i>2009</i>	<i>2010</i>	<i>2011</i>	<i>2012</i>	<i>2009</i>	<i>2010</i>	<i>2011</i>	<i>2012</i>
производство транспортных средств и оборудования	14,3	16,7	100,0	33,3	14,3	16,7	100,0	-
прочие производства	40,0	25,0	25,0	-	60,0	50,0	50,0	-
Производство и распределение электроэнергии, газа и воды	14,6	25,5	20,5	40,4	8,3	8,5	2,3	12,8
Строительство	21,0	23,9	44,1	39,0	21,0	19,4	35,6	42,4
Оптовая и розничная торговля; ремонт автотранспортных средств, мотоциклов, бытовых изделий и предметов личного пользования	35,4	43,2	31,8	38,8	29,2	28,0	26,5	35,7
Гостиницы и рестораны	11,8	-	11,1	22,2	5,9	-	16,7	22,2
Транспорт и связь	28,3	45,0	40,8	47,9	13,2	30,0	28,6	33,3
из них связь	12,5	81,8	75,0	75,0	-	54,5	58,3	66,7
Финансовая деятельность	21,7	26,5	35,7	32,4	21,7	23,5	21,4	40,5
Операции с недвижимым имуществом, аренда и предоставление услуг	18,2	22,0	26,4	28,0	10,3	17,1	15,7	15,3
из них научные исследования и разработки	16,7	20,0	40,0	75,0	-	20,0	60,0	75,0
Государственное управление и обеспечение военной безопасности; социальное страхование	19,2	26,2	32,7	39,0	3,1	3,3	5,0	7,1
Высшее профессиональное образование	70,6	75,0	64,3	58,3	35,3	43,8	50,0	41,7
Здравоохранение и предоставление социальных услуг	23,8	36,2	47,3	55,8	10,7	10,6	12,7	14,3
Деятельность по организации отдыха и развлечений, культуры и спорта	6,5	8,4	19,8	14,4	6,5	4,7	8,7	6,8
Другие виды деятельности	8,0	12,0	19,2	40,7	8,0	4,0	7,7	7,7

19.9. ЗАТРАТЫ ОРГАНИЗАЦИЙ НА ИНФОРМАЦИОННЫЕ И КОММУНИКАЦИОННЫЕ ТЕХНОЛОГИИ ПО ВИДАМ

	2005	2008	2009	2010	2011	2012
Миллионов рублей						
Затраты на информационные и коммуникационные технологии - всего	828,3	1943,4	2620,1	3276,2	3053,9	3054,9
в том числе затраты:						
на приобретение вычислительной техники	410,8	541,1	512,7	520,0	735,0	650,2
на приобретение программных средств	142,6	191,1	239,9	258,4	388,1	703,4
на оплату услуг связи	128,4	567,0	564,7	1370,2	1347,2	1019,1
из них оплата доступа к сети Интернет	...	158,5	151,9	324,3	313,1	359,7
на обучение сотрудников, связанное с развитием и использованием информационных и коммуникационных технологий	10,5	18,8	7,3	8,7	6,6	50,5
на оплату услуг сторонних организаций и специалистов по информационным и коммуникационным технологиям (кроме услуг связи и обучения)	93,4	392,6	401,5	315,5	266,4	317,8
прочие затраты	42,6	232,7	894,0	803,4	310,7	313,9
В процентах к итогу						
Затраты на информационные и коммуникационные технологии - всего	100	100	100	100	100	100
в том числе затраты:						
на приобретение вычислительной техники	49,6	27,8	19,6	15,9	24,1	21,3
на приобретение программных средств	17,2	9,8	9,2	7,9	12,7	23,0
на оплату услуг связи	15,5	29,2	21,6	41,8	44,1	33,4
из них оплата доступа к сети Интернет	...	8,2	5,8	9,9	10,3	11,8
на обучение сотрудников, связанное с развитием и использованием информационных и коммуникационных технологий	1,3	1,0	0,3	0,3	0,2	1,7
на оплату услуг сторонних организаций и специалистов по информационным и коммуникационным технологиям (кроме услуг связи и обучения)	11,3	20,2	15,3	9,6	8,7	10,4
прочие затраты	5,1	12,0	34,1	24,5	10,2	10,3

19.10. ЗАТРАТЫ ОРГАНИЗАЦИЙ НА ИНФОРМАЦИОННЫЕ И КОММУНИКАЦИОННЫЕ ТЕХНОЛОГИИ ПО ВИДАМ ЭКОНОМИЧЕСКОЙ ДЕЯТЕЛЬНОСТИ в 2012 г.

(миллионов рублей)

	Затраты на информационные и коммуникационные технологии - всего	в том числе затраты					
		на приобретение вычислительной техники	на приобретение программных средств	на оплату услуг связи	на обучение сотрудников, связанное с развитием и использованием информационных и коммуникационных технологий	на оплату услуг сторонних организаций и специалистов по информационным и коммуникационным технологиям (кроме услуг связи и обучения)	прочие затраты
Всего	3054,9	650,2	703,4	1019,1	50,5	317,8	313,9
Добыча полезных ископаемых	386,2	24,1	81,5	14,7	1,0	100,0	165,0
Обработывающие производства	247,7	52,2	69,6	86,4	1,6	30,7	7,2
в том числе:							
производство пищевых продуктов, включая напитки, и табака	71,4	16,9	12,4	31,5	0,3	7,6	2,7
текстильное и швейное производство	0,9	0,0	0,0	0,4	-	0,3	0,2
производство кожи, изделий из кожи и производство обуви	0,1	-	0,1	-	-	-	-
обработка древесины и производство изделий из дерева	0,2	-	0,2	0,1	-	0,0	-
целлюлозно-бумажное производство; издательская и полиграфическая деятельность	6,8	1,1	0,4	2,9	0,1	2,3	0,1
производство кокса и нефтепродуктов	0,8	0,1	0,0	0,4	-	0,2	0,0

Продолжение табл. 19.10

	Затраты на информационные и коммуникационные технологии - всего	в том числе затраты					
		на приобретение вычислительной техники	на приобретение программных средств	на оплату услуг связи	на обучение сотрудников, связанное с развитием и использованием информационных и коммуникационных технологий	на оплату услуг сторонних организаций и специалистов по информационным и коммуникационным технологиям (кроме услуг связи и обучения)	прочие затраты
химическое производство	9,1	1,3	0,5	5,0	0,0	2,0	0,2
производство резиновых и пластмассовых изделий	2,2	0,7	0,0	1,4	-	0,1	-
производство прочих неметаллических минеральных продуктов	35,2	7,2	3,3	12,5	-	8,8	3,5
металлургическое производство и производство готовых металлических изделий	91,4	15,1	46,8	20,9	1,1	7,1	0,5
производство машин и оборудования	11,1	2,9	1,7	5,5	-	1,0	0,0
производство электрооборудования, электронного и оптического оборудования	11,0	2,0	4,1	3,8	0,0	0,9	0,0
производство транспортных средств и оборудования	6,0	4,4	-	1,4	-	0,2	-
прочие производства	1,1	0,4	0,1	0,6	-	-	-
производство прочих материалов и веществ, не включенных в другие группировки	0,5	-	0,1	0,2	-	0,2	-
Производство и распределение электроэнергии, газа и воды	285,6	125,6	40,4	76,0	0,4	26,0	17,2

Продолжение табл. 19.10

	Затраты на информационные и коммуникационные технологии - всего	в том числе затраты					
		на приобретение вычислительной техники	на приобретение программных средств	на оплату услуг связи	на обучение сотрудников, связанное с развитием и использованием информационных и коммуникационных технологий	на оплату услуг сторонних организаций и специалистов по информационным и коммуникационным технологиям (кроме услуг связи и обучения)	прочие затраты
Строительство	19,2	4,3	2,1	10,0	0,1	2,2	0,5
Оптовая и розничная торговля; ремонт автотранспортных средств, мотоциклов, бытовых изделий и предметов личного пользования	91,5	26,5	10,9	27,7	0,3	18,1	8,0
Гостиницы и рестораны	9,3	0,2	0,3	8,4	0,0	0,5	0,0
Транспорт и связь	639,7	48,3	198,7	328,8	0,9	46,5	16,6
из них связь	353,2	45,2	33,5	212,5	0,8	44,7	16,4
Финансовая деятельность	45,3	13,1	7,4	19,7	-	3,2	1,9
Операции с недвижимым имуществом, аренда и предоставление услуг	92,8	19,4	18,2	36,1	0,7	12,4	6,0
Государственное управление и обеспечение военной безопасности; социальное страхование	472,7	54,8	132,0	132,3	44,2	45,7	63,5
Высшее профессиональное образование	101,6	67,1	9,0	13,8	0,1	3,0	8,6
Здравоохранение и предоставление социальных услуг	586,9	190,1	130,2	230,7	1,0	26,5	8,3
Деятельность по организации отдыха и развлечений, культуры и спорта	71,5	23,8	2,6	32,5	0,1	2,0	10,5
Другие виды деятельности	5,0	0,8	0,5	2,1	0,0	1,0	0,6

Методологические пояснения

Под информационными и коммуникационными технологиями (ИКТ) понимаются технологии, использующие средства микроэлектроники для сбора, хранения, обработки, поиска, передачи и представления данных, текстов, образов и звука.

Глобальная информационная сеть охватывает совокупность электронно-вычислительных машин (ЭВМ) и/или их локальных сетей, которые могут быть расположены в любых точках земного шара, связанных между собой каналами дальней связи (коммутируемыми или выделенными), предоставляемыми телефонными компаниями или другими организациями связи. Глобальная информационная сеть обеспечивает пользователям возможность обмениваться информацией, совместно использовать технические и программные средства, информационные ресурсы. Глобальная сеть может быть, например, как общедоступной (Интернет), так и специализированной (корпоративной или ведомственной - Интранет, Экстранет).

Интернет - глобальное (всемирное) множество независимых компьютерных сетей, соединенных между собой для обмена информацией по стандартным открытым протоколам.

Интранет - распределенная корпоративная вычислительная сеть, базирующаяся на технологиях Интернета и предназначенная для обеспечения доступа сотрудников к корпоративным информационным электронным ресурсам.

Экстранет - расширение Интранета, содержащее выделенные области, к которым разрешен доступ внешним пользователям. Например, частичное предоставление внешним пользователям доступа к корпоративным данным о движении их заказов или о наличии продукции на складе.

Локальная вычислительная сеть соединяет две или более ЭВМ (возможно, разного типа), а также принтеры, сканеры, системы сигнализации (охранной, пожарной) и другое производственное оборудование или периферийные устройства, расположенные в пределах одного или нескольких соседних зданий, и не использует для этого средства связи общего назначения.

К работникам, использующим персональные компьютеры (Интернет, Интранет, Экстранет и другие глобальные информационные сети), относятся работники списочного состава организации (без внешних соместителей), использовавшие персональные компьютеры в рабочее время в среднем не реже одного раза в неделю.

Организации, использовавшие сеть Интернет для размещения (получения) заказов на товары (работы, услуги), - организации, осуществлявшие продажу (закупку) товаров (работ, услуг) по заказам, полученным (переданным) в результате заполнения в интерактивном режиме специальной формы, размещенной на веб-сайте, или с использованием другого специализированного программного обеспечения. Заказы, переданные в виде обычного сообщения электронной почты, не учитываются.

Затраты на информационные и коммуникационные технологии представляют собой выраженные в денежной форме фактические расходы организации, связанные с закупкой вычислительной техники и программного обеспечения, оплатой услуг связи, обучением сотрудников разработке и применению ИКТ, оплатой услуг сторонних организаций и специалистов, а также прочие расходы на ИКТ, включая затраты организации на разработку программных средств собственными силами. В составе затрат на ИКТ учитываются текущие и капитальные затраты обследованных организаций.

В разделе приведены данные без субъектов малого предпринимательства.

ТОРГОВЛЯ И УСЛУГИ

Розничная торговля

Оптовая торговля

Услуги

20

ТОРГОВЛЯ И УСЛУГИ

20.1. Число хозяйствующих субъектов торговли	385
20.2. Основные показатели деятельности организаций торговли	387
20.3. Оборот организаций торговли	388
20.4. Основные показатели деятельности организаций общественного питания	390
20.5. Структура затрат на производство и продажу продукции (товаров, работ, услуг) организаций торговли и общественного питания	391

РОЗНИЧНАЯ ТОРГОВЛЯ

20.6. Оборот розничной торговли	392
20.7. Оборот розничной торговли по формам торговли	393
20.8. Оборот розничной торговли по типам хозяйствующих субъектов	394
20.9. Оборот розничной торговли на душу населения	394
20.10. Индексы физического объема оборота розничной торговли	395
20.11. Распределение оборота розничной торговли по формам собственности	395
20.12. Товарная структура оборота розничной торговли	396
20.13. Индексы физического объема розничной продажи отдельных товаров	398
20.14. Продажа населению алкогольных напитков и пива	399
20.15. Качество товаров, поступивших в организации торговли	400
20.16. Оборот общественного питания	401
20.17. Оборот общественного питания по типам хозяйствующих субъектов	401
20.18. Индекс предпринимательской уверенности в розничной торговле (график)	402
20.19. Оценка экономической ситуации в розничной торговле (диаграмма)	402
20.20. Оценка факторов, ограничивающих деловую активность организаций розничной торговли	403

ОПТОВАЯ ТОРГОВЛЯ

20.21. Оборот оптовой торговли	403
20.22. Распределение оборота оптовой торговли организаций оптовой торговли по формам собственности	404
20.23. Продажа и запасы в организациях оптовой торговли отдельных видов продукции (товаров)	404

УСЛУГИ

20.24. Объем платных услуг населению	405
20.25. Индексы физического объема платных услуг населению по видам	405
20.26. Структура платных услуг населению	406
20.27. Объем платных услуг на душу населения по видам	406
20.28. Объем бытовых услуг населению	407
20.29. Индексы физического объема бытовых услуг населению по видам	407
20.30. Структура бытовых услуг населению	408
20.31. Объем бытовых услуг на душу населения по видам	409

Методологические пояснения	410
----------------------------------	-----

20.1. ЧИСЛО ХОЗЯЙСТВУЮЩИХ СУБЪЕКТОВ ТОРГОВЛИ¹⁾

(на 1 января)

	2008	2009	2010	2011	2012	2013
Организации, осуществляющие торговлю автотранспортными средствами и мотоциклами, их техническое обслуживание и ремонт	699	803	850	903	938	934
из них:						
торговлю автотранспортными средствами	157	194	213	216	220	212
техническое обслуживание и ремонт автотранспортных средств	170	201	213	229	239	234
торговлю автомобильными деталями, узлами и принадлежностями	275	299	321	348	374	389
розничную торговлю моторным топливом	93	104	100	107	102	95
Организации, осуществляющие оптовую торговлю, включая торговлю через агентов, кроме торговли автотранспортными средствами и мотоциклами	5231	6075	6636	7252	7661	7755
из них:						
оптовую торговлю через агентов (за вознаграждение или на договорной основе)	673	764	763	779	762	710
оптовую торговлю сельскохозяйственным сырьем и живыми животными	351	480	597	681	661	655
оптовую торговлю пищевыми продуктами, включая напитки, и табачными изделиями	722	735	791	822	836	852
оптовую торговлю непродовольственными потребительскими товарами	679	763	845	904	936	946
оптовую торговлю несельскохозяйственными промежуточными продуктами, отходами и ломом	1352	1645	1827	2061	2313	2438
из нее оптовую торговлю топливом	124	126	141	146	140	146

ТОРГОВЛЯ И УСЛУГИ

Продолжение табл. 20.1

	2008	2009	2010	2011	2012	2013
оптовую торговлю машинами и оборудованием	1040	1150	1219	1312	1377	1367
Организации, осуществляющие розничную торговлю, кроме торговли автотранспортными средствами и мотоциклами, и ремонт бытовых изделий и предметов личного пользования	2394	2464	2506	2537	2540	2483
из них:						
розничную торговлю в неспециализированных магазинах	1069	1038	1004	966	895	855
розничную торговлю пищевыми продуктами, включая напитки, и табачными изделиями в специализированных магазинах	337	368	414	421	433	412
розничную торговлю фармацевтическими и медицинскими товарами, косметическими и парфюмерными товарами	254	254	260	268	280	287
прочую розничную торговлю в специализированных магазинах	626	688	715	759	794	785
розничную торговлю вне магазинов	46	53	53	62	79	87
ремонт бытовых изделий и предметов личного пользования	60	61	57	55	53	53
Розничные рынки	53	51	50	48	47	13
Число торговых мест на рынках, тыс.	17,3	16,8	16,9	17,0	16,2	5,4
Индивидуальные предприниматели, осуществляющие деятельность в розничной торговле²⁾, человек	18886	19745	19833	19889	19270	18997

¹⁾ Данные приведены на основе Статистического регистра хозяйствующих субъектов, включающего фактически действовавшие юридические лица, их представительства и филиалы.

²⁾ Данные приведены на основе базы данных "Индивидуальные предприниматели" Статистического регистра Белгородстата.

20.2. ОСНОВНЫЕ ПОКАЗАТЕЛИ ДЕЯТЕЛЬНОСТИ ОРГАНИЗАЦИЙ ТОРГОВЛИ

	<i>Организации, осуществляющие торговлю автотранспортными средствами и мотоциклами, их техническое обслуживание и ремонт</i>			<i>Организации оптовой торговли, включая торговлю через агентов, кроме торговли автотранспортными средствами и мотоциклами</i>			<i>Организации розничной торговли, кроме торговли автотранспортными средствами и мотоциклами, и по ремонту бытовых изделий и предметов личного пользования</i>		
	2005	2011	2012	2005	2011	2012	2005	2011	2012
Число организаций ¹⁾ (на конец года)	536	938	934	4615	7661	7755	2077	2540	2483
Среднесписочная численность работников, человек	1534	3905	4780	11744	19162	19013	17168	21752	21737
Среднемесячная номинальная начисленная заработная плата работников, руб.	7439	15205	17799	5915	16777	17941	4573	11640	13048
Оборот (в фактически действовавших ценах), млрд. руб.	3,9	25,9	26,8	48,2	214,4	249,7	13,7	51,1	58,7
Инвестиции в основной капитал (в фактически действовавших ценах) ²⁾ , млн. руб.	14,4	106,4	524,9	212,9	343,3	312,2	145,3	1288,8	2777,7
Валовая прибыль, млн. руб.	129,6	1004,2	1984,4	1471,1	12506,7	15892,2	617,9	1581,3	1714,7
Коммерческие и управленческие расходы, млн. руб.	84,0	1059,1	1362,7	1259,2	10391,3	13835,9	549,9	1552,5	1572,7

¹⁾ Данные приведены на основе Статистического регистра хозяйствующих субъектов, включающего фактически действовавшие юридические лица, их представительства и филиалы.

²⁾ Без субъектов малого предпринимательства и объема инвестиций, не наблюдаемых прямыми статистическими методами.

20.3. ОБОРОТ ОРГАНИЗАЦИЙ ТОРГОВЛИ¹⁾

(в фактически действовавших ценах)

	2005		2009		2010		2012	
	Млн. руб.	В процентах к итогу	Млн. руб.	В процентах к итогу	Млн. руб.	В процентах к итогу	Млн. руб.	В процентах к итогу
Организации, осуществляющие торговлю автотранспортными средствами и мотоциклами, их техническое обслуживание и ремонт	1407,1	100	9988,3	100	11032,8	100	17909,2	100
в том числе:								
торговлю автотранспортными средствами	631,1	44,9	2256,1	22,6	3013,5	27,3	6232,3	34,8
техническое обслуживание и ремонт автотранспортных средств	155,6	11,1	1,2	0,0	2,6	0,0	1153,1	6,4
торговлю автомобильными деталями, узлами и принадлежностями	157,7	11,2	216,0	2,2	349,3	3,2	327,7	1,8
розничную торговлю моторным топливом	462,7	32,8	7515,0	75,2	7667,3	69,5	10196,1	56,9
Организации, осуществляющие оптовую торговлю, включая торговлю через агентов, кроме торговли автотранспортными средствами и мотоциклами	28272,3	100	94581,1	100	109960,3	100	173003,0	100
в том числе:								
оптовую торговлю через агентов (за вознаграждение или на договорной основе)	72,6	0,3	21972,8	23,2	24956,1	22,7	3869,3	2,2
оптовую торговлю сельскохозяйственным сырьем и живыми животными	822,5	2,9	4441,5	4,7	5674,7	5,2	41013,6	23,7
оптовую торговлю пищевыми продуктами, включая напитки, и табачными изделиями	13462,9	47,6	37799,7	40,0	40253,9	36,6	76297,4	44,1
оптовую торговлю непродовольственными потребительскими товарами	954,1	3,3	4500,6	4,8	2298,3	2,1	3365,4	1,9

ТОРГОВЛЯ И УСЛУГИ

Продолжение табл. 20.3

	2005		2009		2010		2012	
	Млн. руб.	В процентах к итогу	Млн. руб.	В процентах к итогу	Млн. руб.	В процентах к итогу	Млн. руб.	В процентах к итогу
оптовую торговлю несельскохозяйственными промежуточными продуктами, отходами и ломом	11891,3	42,1	21516,3	22,7	28284,0	25,7	39047,4	22,6
из них оптовую торговлю топливом	10203,6	36,1	15097,2	16,0	20851,8	19,0	30377,4	17,6
автомобилями и оборудованием	999,5	3,5	3228,6	3,4	4043,8	3,7	6167,5	3,6
прочую оптовую торговлю	69,5	0,3	1121,6	1,2	4449,5	4,0	3242,4	1,9
Организации, осуществляющие розничную торговлю, кроме торговли автотранспортными средствами и мотоциклами, и ремонт бытовых изделий и предметов личного пользования	8616,9	100	21467,2	100	26975,3	100	36767,5	100
в том числе:								
розничную торговлю в неспециализированных магазинах	5240,1	60,8	18717,2	87,2	21764,3	80,7	26828,7	73,0
розничную торговлю пищевыми продуктами, включая напитки, и табачными изделиями в специализированных магазинах	295,3	3,4	56,5	0,3	129,7	0,5	100,9	0,3
розничную торговлю фармацевтическими и медицинскими товарами, косметическими и парфюмерными товарами	569,1	6,6	685,9	3,2	658,7	2,4	770,2	2,1
прочую розничную торговлю в специализированных магазинах	2510,0	29,2	2007,3	9,3	3812,3	14,1	8326,2	22,6
розничную торговлю вне магазинов	-	-	-	-	610,1	2,3	741,4	2,0
ремонт бытовых изделий и предметов личного пользования	2,4	0,0	0,3	0,0	0,3	0,0	0,1	0,0

¹⁾ Без субъектов малого предпринимательства.

**20.4. ОСНОВНЫЕ ПОКАЗАТЕЛИ ДЕЯТЕЛЬНОСТИ ОРГАНИЗАЦИЙ
ОБЩЕСТВЕННОГО ПИТАНИЯ**

	<i>Деятельность ресторанов и кафе</i>			<i>Деятельность баров</i>			<i>Деятельность столовых при организациях и учреждениях и поставка продукции общественного питания</i>		
	<i>2005</i>	<i>2011</i>	<i>2012</i>	<i>2005</i>	<i>2011</i>	<i>2012</i>	<i>2005</i>	<i>2011</i>	<i>2012</i>
Число организаций ¹⁾ (на конец года)	152	311	325	11	39	38	21	28	30
Среднесписочная численность работников, человек	1264	2826	3646	85	154	168	3182	2668	2546
Среднемесячная номинальная начисленная заработная плата работников, руб.	3638	9574	11372	7328	8883	9575	4119	12137	13721
Оборот (в фактически действовавших ценах), млн. руб.	273,4	2262,0	2108,0	52,9	140,5	88,6	350,5	843,5	193,4
Инвестиции в основной капитал (в фактически действовавших ценах) ²⁾ , млн. руб.	11,9	9,5	13,8	0,1	-	-	0,6	6,3	1,8
Валовая прибыль, млн. руб.	-	25,0	5,5	70,4	290,4	242,2
Коммерческие и управленческие расходы, млн. руб.	-	45,3	0,2	70,2	257,3	228,9

¹⁾ Данные приведены на основе Статистического регистра хозяйствующих субъектов, включающего фактически действовавшие юридические лица, их представительства и филиалы.

²⁾ Без субъектов малого предпринимательства и объема инвестиций, не наблюдаемых прямыми статистическими методами.

20.5. СТРУКТУРА ЗАТРАТ НА ПРОИЗВОДСТВО И ПРОДАЖУ ПРОДУКЦИИ (ТОВАРОВ, РАБОТ, УСЛУГ) ОРГАНИЗАЦИЙ ТОРГОВЛИ И ОБЩЕСТВЕННОГО ПИТАНИЯ¹⁾

(в фактически действовавших ценах; в процентах к итогу)

	Организации, осуществляющие торговлю автотранспортными средствами и мотоциклами, их техническое обслуживание и ремонт			Организации оптовой торговли, включая торговлю через агентов, кроме торговли автотранспортными средствами и мотоциклами			Организации розничной торговли, кроме торговли автотранспортными средствами и мотоциклами, и по ремонту бытовых изделий и предметов личного пользования			Организации общественного питания		
	2010	2011	2012	2010	2011	2012	2010	2011	2012	2010	2011	2012
Затраты на производство и продажу продукции (товаров, работ, услуг) - всего	100	100	100	100	100	100	100	100	100	100	100	100
в том числе:												
расходы на приобретение сырья, материалов, покупных полуфабрикатов и комплектующих изделий для производства и продажи продукции (товаров, работ, услуг)	10,8	16,2	17,3	21,0	43,0	42,9	7,6	6,5	5,8	59,3	57,7	64,8
расходы на приобретение топлива и энергии	2,8	2,6	1,9	1,8	1,1	0,9	10,5	8,2	10,1	2,3	2,3	1,0
расходы на оплату труда	21,7	22,7	23,8	21,4	12,1	13,1	39,1	29,4	26,1	22,5	19,7	21,7
страховые взносы в Пенсионный фонд Российской Федерации, Фонд социального страхования Российской Федерации, Федеральный фонд обязательного медицинского страхования, территориальный фонд обязательного медицинского страхования ²⁾	5,0	7,1	6,5	4,6	3,2	3,4	6,5	8,9	7,3	5,3	6,4	6,7
амортизация основных средств	7,8	6,9	5,3	2,7	0,9	1,0	2,0	3,7	4,9	1,2	0,9	0,5
амортизация нематериальных активов	0,0	0,0	0,0	0,0	0,0	0,0	0,0	3,2	0,0	-	0,0	0,0
арендная плата	4,9	6,2	5,3	7,3	4,0	4,4	6,5	11,4	11,0	1,9	1,4	1,5
обязательные страховые платежи	0,2	0,1	0,2	0,3	0,2	0,2	0,1	0,4	0,1	0,0	0,1	0,0

Продолжение табл. 20.5

	Организации, осуществляющие торговлю автотранспортными средствами и мотоциклами, их техническое обслуживание и ремонт			Организации оптовой торговли, включая торговлю через агентов, кроме торговли автотранспортными средствами и мотоциклами			Организации розничной торговли, кроме торговли автотранспортными средствами и мотоциклами, и по ремонту бытовых изделий и предметов личного пользования			Организации общественного питания		
	2010	2011	2012	2010	2011	2012	2010	2011	2012	2010	2011	2012
добровольные страховые платежи	1,2	1,5	1,7	0,3	0,1	0,1	0,0	0,0	0,0	-	0,0	0,1
представительские расходы	0,0	0,0	0,0	0,4	0,0	0,1	0,0	0,0	0,0	0,0	0,0	-
суточные и подъемные	0,1	0,1	0,1	0,4	0,2	0,2	0,1	0,1	0,1	0,0	0,1	-
налоги и сборы, включаемые в себестоимость продукции (работ, услуг) (без отчислений на оплату труда)	0,6	0,5	0,6	0,5	0,2	0,2	0,6	0,6	0,3	0,1	0,0	0,0
расходы по оплате работ и услуг сторонних организаций	39,6	34,3	34,0	32,2	24,4	30,9	17,7	25,4	31,5	1,8	3,2	1,9
другие расходы, связанные с производством и продажей продукции (товаров, работ, услуг)	0,0	8,3	3,3	0,1	10,6	2,5	0,0	2,3	2,2	-	7,2	2,0

¹⁾ Без субъектов малого предпринимательства.

РОЗНИЧНАЯ ТОРГОВЛЯ

20.6. ОБОРОТ РОЗНИЧНОЙ ТОРГОВЛИ

Годы	Млн. руб. (1995 г. - млрд. руб.; в фактически действовавших ценах)	В процентах к предыдущему году (в сопоставимых ценах)	Годы	Млн. руб. (1995 г. - млрд. руб.; в фактически действовавших ценах)	В процентах к предыдущему году (в сопоставимых ценах)
1970	532,9	107,4	2008	113627,5	119,7
1980	976,4	106,3	2009	125594,4	100,8
1990	1886,0	96,0	2010	143302,0	108,3
1995	3857,5	88,0	2011	166558,3	109,1
2000	17781,1	103,2	2012	199861,1	115,7
2005	45614,2	113,4			

20.7. ОБОРОТ РОЗНИЧНОЙ ТОРГОВЛИ ПО ФОРМАМ ТОРГОВЛИ

Годы	Оборот розничной торговли - всего	из него	
		оборот розничной торговли торговых организаций и индивидуальных предпринимателей, осуществляющих деятельность вне рынка	продажа товаров на розничных рынках и ярмарках
Миллионов рублей (1995 г. - млрд. руб.; в фактически действовавших ценах)			
1995	3857,5	1647,5	2210,0
2000	17781,1	11565,8	6215,3
2005	45614,2	30909,5	14704,7
2008	113627,5	98192,7	15434,8
2009	125594,4	107062,9	18531,5
2010	143302,0	122550,0	20752,1
2011	166558,3	142879,1	23679,2
2012	199861,1	173279,2	26581,9
В процентах к итогу			
1995	100	42,7	57,3
2000	100	65,0	35,0
2005	100	67,8	32,2
2008	100	86,4	13,6
2009	100	85,2	14,8
2010	100	85,5	14,5
2011	100	85,8	14,2
2012	100	86,7	13,3
В процентах к предыдущему году (в сопоставимых ценах)			
1995	88,0	81,0	111,5
2000	103,2	100,6	108,5
2005	113,4	117,5	105,8
2008	119,7	130,6	78,3
2009	100,8	99,4	109,4
2010	108,3	108,6	106,2
2011	109,1	109,5	107,1
2012	115,7	116,9	108,3

20.8. ОБОРОТ РОЗНИЧНОЙ ТОРГОВЛИ ПО ТИПАМ ХОЗЯЙСТВУЮЩИХ СУБЪЕКТОВ

	2010		2011		2012	
	Млн. руб. (в фактически действовавших ценах)	В процентах к итогу	Млн. руб. (в фактически действовавших ценах)	В процентах к итогу	Млн. руб. (в фактически действовавших ценах)	В процентах к итогу
Оборот розничной торговли – всего	143302,0	100	166558,3	100	199861,1	100
в том числе:						
организаций, не относящихся к субъектам малого и среднего предпринимательства	43733,3	30,5	54819,3	32,9	67221,6	33,6
субъектов среднего предпринимательства малых предприятий (включая микропредприятия)	2461,8	1,7	4948,6	3,0	5500,0	2,8
индивидуальных предпринимателей, осуществляющих деятельность вне рынка	32227,2	22,5	38414,3	23,1	44994,5	22,5
продажа товаров на розничных рынках и ярмарках	44127,7	30,8	44696,9	26,8	55563,0	27,8
	20752,1	14,5	23679,2	14,2	26581,9	13,3

20.9. ОБОРОТ РОЗНИЧНОЙ ТОРГОВЛИ НА ДУШУ НАСЕЛЕНИЯ¹⁾

Годы	Руб. (1995 г. - тыс. руб. ; в фактически действовавших ценах)			В процентах к предыдущему году (в сопоставимых ценах)		
	всего	в том числе		всего	пищевые продукты, включая напитки, и табачные изделия ²⁾	непродовольственные товары ³⁾
		пищевые продукты, включая напитки, и табачные изделия ²⁾	непродовольственные товары ³⁾			
1995	2640	1128	1512	87,0	84,9	88,5
2000	11820	5269	6552	102,8	102,4	103,1
2005	30174	14355	15820	113,5	108,4	118,2
2008	74599	28427	46172	119,2	111,1	124,2
2009	82140	38228	43913	100,4	118,0	89,1
2010	93535	43936	49599	108,1	107,4	108,8
2011	108563	43202	65361	109,0	89,9	126,1
2012	129904	50435	79469	115,4	113,0	117,0

¹⁾ За 2005-2010 гг. показатели рассчитаны с использованием численности населения с учетом итогов ВПН-2010.

²⁾ До 2008 г. приведены данные по обороту розничной торговли продовольственными товарами.

³⁾ До 2008 г. приведены данные по обороту розничной торговли непродовольственными товарами, включая табачные изделия.

20.10. ИНДЕКСЫ ФИЗИЧЕСКОГО ОБЪЕМА ОБОРОТА РОЗНИЧНОЙ ТОРГОВЛИ

(в сопоставимых ценах; в процентах к предыдущему году)

	1995	2000	2005	2008	2009	2010	2011	2012
Оборот розничной торговли	88,0	103,2	113,4	119,7	100,8	108,3	109,1	115,7
Пищевые продукты, включая напитки, и табачные изделия ¹⁾	85,8	102,8	108,3	111,5	118,5	107,6	90,0	113,3
Продукты питания	...	103,4	108,6	109,1	118,8	105,3	88,5	114,5
Алкогольные напитки и пиво	...	96,5	105,4	135,8	115,6	129,3	101,0	105,2
Непродовольственные товары ²⁾	89,5	103,5	118,1	124,7	89,5	109,0	126,2	117,4

¹⁾ До 2009 г. приведены данные по обороту розничной торговли продовольственными товарами.

²⁾ До 2009 г. приведены данные по обороту розничной торговли непродовольственными товарами, включая табачные изделия.

20.11. РАСПРЕДЕЛЕНИЕ ОБОРОТА РОЗНИЧНОЙ ТОРГОВЛИ ПО ФОРМАМ СОБСТВЕННОСТИ

(в фактически действовавших ценах)

Годы	Государственная и муниципальная собственность	Частная собственность	Другие формы собственности
Миллионов рублей (1995 г. - млрд. руб.)			
1995	385,7	2846,8	625,0
2000	573,1	15920,9	1287,1
2005	597,0	41900,9	3116,3
2008	851,7	104273,2	8502,6
2009	1067,3	120063,6	4463,5
2010	1187,2	135282,6	6832,3
2011	1255,1	151610,4	13692,8
2012	1163,5	180381,3	18316,3
В процентах от общего объема оборота розничной торговли			
1995	10,0	73,8	16,2
2000	3,2	89,6	7,2
2005	1,3	91,9	6,8
2008	0,7	91,8	7,5
2009	0,8	95,6	3,6
2010	0,8	94,4	4,8
2011	0,8	91,0	8,2
2012	0,6	90,2	9,2

20.12. ТОВАРНАЯ СТРУКТУРА ОБОРОТА РОЗНИЧНОЙ ТОРГОВЛИ

(в фактически действовавших ценах; в процентах к итогу)

	2009	2010	2011	2012	
				Млн. руб.	В процентах к итогу
Все товары	100	100	100	199861,1	100
Пищевые продукты, включая напитки, и табачные изделия	46,5	47,0	39,8	77595,3	38,8
Мясо (включая мясо домашней птицы и дичи, продукты и консервы из мяса) из него:	9,4	9,0	8,6	16530,0	8,3
мясо животных	1,6	1,5	1,5	3386,3	1,7
мясо домашней птицы	2,4	2,3	2,2	4187,5	2,1
продукты из мяса	5,0	4,8	4,4	8040,2	4,0
консервы из мяса	0,3	0,3	0,3	532,1	0,3
Рыба и морепродукты из них консервы и пресервы из рыбы и морепродуктов	2,1	1,9	1,8	3378,5	1,7
морепродуктов	0,5	0,5	0,5	945,1	0,5
Пищевые масла и жиры из них:	2,1	2,3	2,0	3666,7	1,8
животные масла	1,2	1,3	1,0	1789,5	0,9
растительные масла	0,7	0,8	0,8	1295,1	0,6
маргариновая продукция	0,1	0,1	0,1	166,7	0,1
Молочные продукты из них:	3,1	3,4	3,2	5797,5	2,9
цельномолочная продукция из нее:	1,1	1,3	1,5	2794,9	1,4
молоко питьевое	0,4	0,4	0,5	867,0	0,4
молочные напитки	0,0	0,1	0,1	173,8	0,1
сыры жирные	0,9	0,9	0,8	1482,1	0,7
консервы молочные сухие, сублимированные	0,1	0,1	0,1	215,0	0,1
Яйцо птицы	0,7	0,7	0,6	1056,4	0,5
Сахар	1,4	1,7	1,4	2109,9	1,1
Кондитерские изделия	5,0	5,2	4,9	9827,1	4,9
Мороженое и замороженные десерты	0,2	0,2	0,2	439,8	0,2
Соль	0,1	0,1	0,0	77,2	0,0
Мука	0,6	0,6	0,5	988,5	0,5
Крупа	0,4	0,4	0,3	452,8	0,2
Макаронные изделия	0,4	0,3	0,3	548,5	0,3
Хлеб и хлебобулочные изделия	2,7	2,6	2,3	4368,3	2,2
Свежий картофель	0,1	0,1	0,1	166,7	0,1
Свежие овощи	1,8	2,5	2,1	2739,3	1,4
Свежие фрукты	1,8	2,3	2,2	4014,7	2,0
Чай, кофе, какао из них чай	1,6	1,6	1,5	2891,2	1,4
из них чай	0,5	0,5	0,5	880,5	0,4
Безалкогольные напитки	0,5	0,6	0,6	1305,5	0,7
Алкогольные напитки и пиво	4,5	5,6	5,3	10127,9	5,1
Табачные изделия	0,9	0,9	1,0	1967,0	1,0
Непродовольственные товары	53,5	53,0	60,2	122265,7	61,2
Ткани	0,2	0,2	0,2	296,8	0,1
Верхняя одежда	4,8	4,6	4,5	8964,5	4,5

ТОРГОВЛЯ И УСЛУГИ

Продолжение табл. 20.12

	2009	2010	2011	2012	
				Млн. руб.	В процентах к итогу
Нательное белье	0,5	0,5	0,4	859,3	0,4
Одежда из меха	0,1	0,1	0,1	308,1	0,2
Чулочно-носовые изделия	0,4	0,4	0,4	751,2	0,4
Обувь кожаная	1,8	1,7	1,9	3329,4	1,7
Синтетические чистящие, моющие и полирующие средства	0,6	0,5	0,5	1172,4	0,6
Туалетное и хозяйственное мыло	0,1	0,2	0,2	447,0	0,2
Косметические и парфюмерные товары	0,9	1,4	1,5	3057,9	1,5
Часы	0,1	0,0	0,0	87,5	0,0
Компьютеры в полной комплектации	1,4	1,3	1,1	2666,0	1,3
Мобильные телефоны	0,5	0,6	0,6	1181,6	0,6
Аудио и видеоаппаратура	0,8	0,9	1,0	1901,1	1,0
из нее:					
аудиоаппаратура	0,1	0,1	0,1	270,9	0,1
телевизоры	0,5	0,6	0,6	1323,3	0,7
видеомагнитофоны	0,1	0,1	0,1	70,9	0,0
Бытовые электротовары	0,9	1,0	1,0	2279,7	1,1
из них:					
холодильники и морозильники	0,6	0,5	0,5	887,4	0,4
стиральные машины	0,2	0,4	0,4	713,7	0,4
Велосипеды и мотовелосипеды	0,0	0,0	0,0	63,1	0,0
Автомобили легковые	8,1	7,3	8,5	20115,9	10,1
Автомобильные детали, узлы и принадлежности	0,9	1,0	1,0	2181,1	1,1
Бензины автомобильные	7,9	8,1	9,1	21045,4	10,5
Мебель бытовая	2,3	2,0	1,9	3849,9	1,9
Напольные покрытия, ковры и ковровые изделия ³⁾	0,3	0,2	0,2	398,8	0,2
Строительные материалы	5,6	5,0	5,4	10577,2	5,3
Ювелирные изделия из драгоценных металлов и камней	5,5	4,5	3,8	7242,4	3,6
Фармацевтические, медицинские и ортопедические товары	4,3	4,3	4,1	7711,7	3,9
из них лекарственные средства	3,2	3,2	2,9	5683,5	2,8
Книги, газеты и журналы	0,7	0,7	1,1	1961,8	1,0
Металлические изделия хозяйственного назначения, включая металлическую посуду и ножевые изделия	0,0	0,1	0,1	227,9	0,1
Посуда из стекла, керамики, фарфора и фаянса	0,1	0,1	0,1	196,8	0,1
Технические носители информации (с записью и без записей)	0,0	0,1	0,1	193,4	0,1
Спортивные товары	0,0	0,1	0,1	199,1	0,1
Фотоаппаратура и фототовары	0,1	0,1	0,1	319,5	0,2
Игры и игрушки	0,1	0,1	0,1	287,9	0,1

20.13. ИНДЕКСЫ ФИЗИЧЕСКОГО ОБЪЕМА РОЗНИЧНОЙ ПРОДАЖИ ОТДЕЛЬНЫХ ТОВАРОВ

(в сопоставимых ценах; в процентах к предыдущему году)

	2010	2011	2012
Все товары	108,3	109,1	115,7
Пищевые продукты, включая напитки, и табачные изделия	107,6	90,0	113,3
Мясо (включая мясо домашней птицы и дичи, продукты и консервы из мяса)	107,1	104,0	109,4
из него:			
мясо животных	106,1	109,3	120,6
мясо домашней птицы	106,1	108,8	111,0
продукты из мяса	104,7	100,4	105,4
консервы из мяса	109,5	100,7	100,7
Рыба и морепродукты	102,2	101,9	105,7
из них консервы и пресервы из рыбы и морепродуктов	107,2	107,6	104,6
Пищевые масла и жиры	104,6	85,8	108,7
из них:			
животные масла	97,9	77,0	106,4
растительные масла	113,2	91,0	106,0
маргариновая продукция	99,2	73,0	104,7
Молочные продукты	111,8	98,2	105,7
из них:			
цельномолочная продукция	123,3	115,3	108,8
из нее:			
молоко питьевое	106,6	109,4	109,4
молочные напитки	166,2	159,0	105,5
сыры жирные	105,8	96,8	106,8
консервы молочные сухие, сублимированные	143,4	104,5	107,3
Яйцо птицы	117,1	90,4	106,6
Сахар	115,1	99,9	109,2
Кондитерские изделия	108,7	100,1	113,7
Мороженое и замороженные десерты	105,6	104,3	110,4
Соль	97,9	86,8	96,3
Мука	116,5	90,0	108,9
Крупа	93,7	69,5	107,2
Макаронные изделия	109,0	98,6	105,9
Хлеб и хлебобулочные изделия	111,5	96,0	107,0
Свежий картофель	113,4	144,3	155,4
Свежие овощи	103,8	104,4	120,1
Свежие фрукты	143,3	112,7	112,8
Чай, кофе, какао	106,4	100,9	113,6
из них чай	114,7	103,8	108,0
Безалкогольные напитки	126,5	103,5	126,9
Алкольные напитки и пиво	129,3	101,0	105,2
Табачные изделия	102,6	95,0	98,7
Непродовольственные товары	109,0	126,2	117,4
Ткани	79,8	102,1	106,9
Верхняя одежда	103,5	108,0	115,9
Нательное белье	90,9	100,4	111,4
Одежда из меха	136,6	182,9	174,7
Чулочно-носочные изделия	104,1	113,4	114,8
Обувь кожаная	101,1	122,7	101,9
Синтетические чистящие, моющие и полирующие средства	93,2	110,3	117,8
Туалетное и хозяйственное мыло	117,2	123,6	138,4

Продолжение табл. 20.13

	2010	2011	2012
Косметические и парфюмерные товары	163,2	122,0	113,9
Часы	67,7	160,9	102,7
Компьютеры в полной комплектации	104,9	108,6	147,8
Мобильные телефоны	146,4	128,2	129,8
Аудио и видеоаппаратура	122,2	133,8	125,0
из нее:			
аудиоаппаратура	164,1	184,6	136,2
телевизоры	119,2	132,4	132,6
видеомагнитофоны	97,9	169,1	81,9
Бытовые электротовары	128,1	121,6	138,0
из них:			
холодильники и морозильники	96,6	109,0	111,9
стиральные машины	179,6	129,9	109,3
Велосипеды и мотовелосипеды	94,4	146,2	134,8
Автомобили легковые	102,1	133,6	138,9
Автомобильные детали, узлы и принадлежности	114,6	117,9	127,3
Бензины автомобильные	105,8	107,6	128,0
Мебель бытовая	97,7	111,9	121,0
Напольные покрытия, ковры и ковровые изделия	101,8	111,8	106,3
Строительные материалы	106,9	110,7	107,8
Ювелирные изделия из драгоценных металлов и камней	81,5	77,2	106,6
Фармацевтические, медицинские и ортопедические товары	109,1	107,4	106,7
из них лекарственные средства	111,3	103,0	110,0
Книги, газеты и журналы	106,1	172,6	104,0
Металлические изделия хозяйственного назначения, включая металлическую посуду и ножевые изделия	165,4	149,1	140,3
Посуда из стекла, керамики, фарфора и фаянса	134,4	156,7	115,7
Технические носители информации (с записью и без записей)	355,0	151,9	154,7
Спортивные товары	157,4	107,0	179,5
Фотоаппаратура и фототовары	151,6	130,9	в 2,6 р.
Игры и игрушки	110,9	120,6	114,9

20.14. ПРОДАЖА НАСЕЛЕНИЮ АЛКОГОЛЬНЫХ НАПИТКОВ И ПИВА

	1995	2000	2005	2008	2009	2010	2011	2012
Алкогольные напитки и пиво								
В абсолютном алкоболе:								
всего, тыс. дкл на душу населения ¹⁾ , л	540,7	838,8	1024,2	1132,7	975,4	738,3	810,2	844,8 ²⁾
В натуральном выражении, тыс. дкл: водка и ликероводочные изделия	3,68	5,58	6,78	7,44	6,39	4,82	5,28	5,49 ²⁾
виноградные и плодовые вина	1081,7	1513,3	1679,5	1542,9	1423,1	1002,9	1111,9	1077,2
коньяки	375,9	547,4	443,1	857,4	635,2	454,0	552,8	490,1
	46,6	17,4	10,2	52,7	47,5	56,3	85,8	101,9

ТОРГОВЛЯ И УСЛУГИ

Продолжение табл.20.14.

	1995	2000	2005	2008	2009	2010	2011	2012
шампанские и игристые вина	90,3	135,3	177,3	184,0	142,2	142,8	181,2	193,4
напитки слабо-алкогольные	220,7	121,0	47,8
пиво	1318,1	3117,7	6588,4	8816,0	6868,5	5454,4	5503,4	6081,5

¹⁾ За 2005-2010 гг. показатель рассчитан с использованием численности населения с учетом итогов ВПН-2010.

²⁾ С учетом уточнения Росалкогольрегулированием информации об объемах содержания этилового спирта в алкогольной продукции.

20.15. КАЧЕСТВО ТОВАРОВ, ПОСТУПИВШИХ В ОРГАНИЗАЦИИ ТОРГОВЛИ¹⁾

(в процентах от количества отобранных образцов (проб) товаров по каждой товарной группе)

	Установлены ненадлежащее качество и (или) опасность товаров						
	2000	2005	2008	2009	2010	2011	2012
Продукты питания							
Мясо и птица	10,0	25,2	11,4	15,5	16,1	5,4	5,4
Изделия колбасные	19,9	8,0	7,4	39,4	6,1	1,8	2,7
Продукция рыбная пищевая							
товарная	44,2	36,0	16,0	10,3	7,4	3,3	11,1
Изделия макаронные	22,5	0,9	-	3,7	2,4	0,6	0,8
Мука	16,2	0,1	5,0	-	-	-	0,4
Кондитерские изделия	11,3	9,7	7,3	16,9	3,8	6,2	12,3
Масло животное	44,7	56,0	4,5	1,5	1,2	0,7	11,2
Масла растительные	65,2	30,0	2,3	0,1	-	0,5	0,0
Сыры	19,5	23,9	8,2	-	3,3	1,4	0,3
Кофе	20,0	40,0	-	-	-	0,3	0,1
Алкогольные напитки и пиво							
Водка и ликероводочные изделия	29,5	18,5	-	-	0,0	0,0	-
Вина виноградные и плодовые	24,3	12,5	0,8	-	-	0,2	0,4
Вина шампанские	2,7	1,6	-	-	-	1,8	-
Коньяки	12,3	3,4	-	-	-	1,0	-
Пиво	37,3	20,6	9,5	14,0	11,5	3,9	0,3
Непродовольственные товары							
Изделия швейные	36,6	36,4	27,3	25,9	22,0	4,8	22,7
Обувь кожаная	28,5	25,6	39,1	31,0	28,4	25,1	20,8
Часы	42,8	34,8	13,1	28,0	13,1	44,4	30,2
Телевизоры	43,4	20,0	6,0	24,4	23,0	22,5	13,4
Радиоприемные устройства	44,8	22,1	46,2	29,6	33,1	30,9	13,2
Холодильники бытовые	27,7	28,0	5,5	-	9,9	1,0	-
Электропылесосы	28,9	21,7	7,2	13,1	7,8	10,8	-
Машины стиральные	25,2	57,0	8,1	-	-	7,7	-
Мебель	39,3	24,5	7,0	18,9	19,4	48,9	12,9

¹⁾ По данным проверок Территориального управления Федеральной службы по надзору в сфере защиты прав потребителей и благополучия человека по Белгородской области в организациях торговли.

20.16. ОБОРОТ ОБЩЕСТВЕННОГО ПИТАНИЯ

(в фактически действовавших ценах)

Годы	Млн. руб. (1995 г. - млрд. руб.)	В процентах к предыдущему году (в сопоставимых ценах)	Оборот общественного питания на душу населения ¹⁾ , руб. (1995 г. - тыс. руб.)
1995	200,5	83,0	137
2000	621,6	89,6	414
2005	1637,2	105,0	1083
2008	3768,4	121,7	2474
2009	3773,2	85,2	2468
2010	3841,4	91,4	2507
2011	4186,4	95,5	2729
2012	5127,9	114,9	3333

¹⁾ За 2005-2010 гг. показатель рассчитан с использованием численности населения с учетом итогов ВПН-2010.

20.17. ОБОРОТ ОБЩЕСТВЕННОГО ПИТАНИЯ ПО ТИПАМ ХОЗЯЙСТВУЮЩИХ СУБЪЕКТОВ

	2010		2011		2012	
	Млн. руб. (в фактически действовавших ценах)	В про- центах к итогу	Млн. руб. (в факти- чески действовавших ценах)	В про- центах к итогу	Млн. руб. (в факти- чески действовавших ценах)	В про- центах к итогу
Оборот общественного питания - всего	3841,4	100	4186,4	100	5127,9	100
в том числе:						
организаций, не относящихся к субъектам малого и среднего предпринимательства	1464,1	38,1	1643,3	39,2	1844,8	36,0
субъектов среднего предпринимательства	154,3	4,0	187,1	4,5	144,9	2,8
малых предприятий (включая микропредприятия)	1690,4	44,0	2037,3	48,7	2590,9	50,5
индивидуальных предпринимателей	532,6	13,9	318,7	7,6	547,3	10,7

**20.18. ИНДЕКС ПРЕДПРИНИМАТЕЛЬСКОЙ УВЕРЕННОСТИ
В РОЗНИЧНОЙ ТОРГОВЛЕ**

(IV квартал; в процентах)

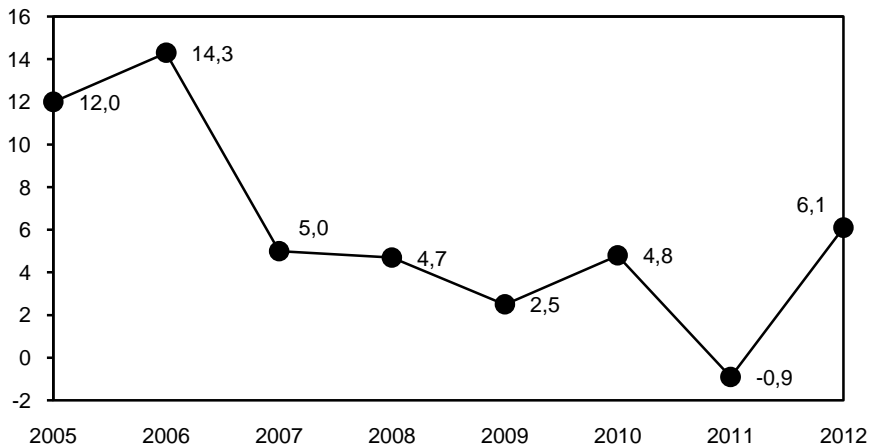

20.19. ОЦЕНКА ЭКОНОМИЧЕСКОЙ СИТУАЦИИ В РОЗНИЧНОЙ ТОРГОВЛЕ

(IV квартал; в процентах от числа обследованных организаций)



20.20. ОЦЕНКА ФАКТОРОВ, ОГРАНИЧИВАЮЩИХ ДЕЛОВУЮ АКТИВНОСТЬ ОРГАНИЗАЦИЙ РОЗНИЧНОЙ ТОРГОВЛИ

(IV квартал; в процентах от числа обследованных организаций)

	2000	2005	2008	2009	2010	2011	2012
Высокий уровень налогов	57	46	37	35	33	69	58
Недостаточный платежеспособный спрос	58	62	33	60	51	34	33
Недостаток собственных финансовых средств	60	54	31	25	16	29	27
Высокая арендная плата	19	13	14	18	16	29	30
Высокие транспортные расходы	30	25	22	15	14	17	15
Высокий процент коммерческого кредита	23	15	16	20	18	14	18
Недостаточный ассортимент	23	17	6	5	-	11	3
Недостаток торговых, складских помещений	6	8	6	10	10	9	18

ОПТОВАЯ ТОРГОВЛЯ

20.21. ОБОРОТ ОПТОВОЙ ТОРГОВЛИ¹⁾

Годы	Оборот оптовой торговли - всего		из него оборот организаций оптовой торговли	
	млрд. руб. (в фактически действовавших ценах)	в процентах к предыдущему году (в сопоставимых ценах)	млрд. руб. (в фактически действовавших ценах)	в процентах к предыдущему году (в сопоставимых ценах)
2000	21,4	111,0	15,1	110,9
2005	73,1	113,3	60,4	127,1
2008	253,4	111,3	192,1	103,8
2009	236,3	100,2	191,1	107,0
2010	255,5	106,1	210,0	107,9
2011	256,2	103,0	215,6	105,5
2012	295,0	115,4	250,5	116,4

¹⁾ С 2008 г. - включая данные по индивидуальным предпринимателям.

**20.22. РАСПРЕДЕЛЕНИЕ ОБОРОТА ОПТОВОЙ ТОРГОВЛИ ОРГАНИЗАЦИЙ
ОПТОВОЙ ТОРГОВЛИ ПО ФОРМАМ СОБСТВЕННОСТИ**

(в фактически действовавших ценах; в процентах к итогу)

	2000	2005	2008	2009	2010	2011	2012
Оборот оптовой торговли организаций оптовой торговли - всего	100	100	100	100	100	100	100
в том числе по формам собственности:							
государственная и муниципальная собственность	1,4	0,1	2,0	0,1	0,0	0,0	0,0
частная собственность	55,0	95,0	85,3	96,0	94,4	96,0	95,0
другие	43,6	4,9	12,7	3,9	5,6	4,0	5,0

**20.23. ПРОДАЖА И ЗАПАСЫ В ОРГАНИЗАЦИЯХ ОПТОВОЙ ТОРГОВЛИ
ОТДЕЛЬНЫХ ВИДОВ ПРОДУКЦИИ (ТОВАРОВ)¹⁾**

	Продажа				Запасы (на конец года)			
	2009	2010	2011	2012	2009	2010	2011	2012
Продукция производственно-технического назначения:								
трубы стальные, т	378,0	209,0	241,0	924,5	239,0	8,0	-	-
автомобильные шины (кроме шин для мотоциклов и мотороллеров), шт.	351	552	697	630	62	34	35	39
грузовые автомобили общего назначения специализированные и седельные тягачи, шт.	71	198	175	204	-	-	-	-
цемент, тыс. т	14,2	5,5	20,6	211,7	0,0	-	-	1,1
Пищевые продукты и напитки, тыс. т:								
мясо, включая мясо птицы и дичи	33,9	35,8	147,2	160,1	0,4	0,0	3,3	3,9
изделия колбасные	13,1	11,9	14,9	15,1	0,0	0,0	0,2	0,1
консервы из мяса животных и птицы, тыс. условных банок	75,4	146,4	570,3	682,4	5,4	0,2	18,6	15,1
масло животное, т	118,8	193,6	93,0	741,3	6,8	7,7	7,0	7,2
сыры, т	194,0	172,9	223,2	596,0	1,6	2,0	3,0	7,3
молоко порошковое (сухое), т	0,6	-	12,0	-	-	-	-	-
масла растительные	116,9	152,6	330,1	289,5	2,0	0,3	2,8	1,6
сахар	33,3	62,9	112,1	90,2	1,4	1,9	2,8	3,2
кондитерские изделия	162,6	176,6	174,5	164,9	4,6	6,1	4,5	4,8
изделия макаронные, т	390,9	10,0	10,0	0,8	-	0,9	0,5	-
рыба и продукты рыбные переработанные (без рыбных консервов)	8,0	6,7	8,2	8,2	0,5	1,3	1,3	1,3
водка и ликероводочные изделия ²⁾ , тыс. дкл	1052,7	1034,6	987,3	1057,7	129,6	181,4	171,8	240,2
пиво ²⁾ , тыс. дкл	3814,1	2896,1	2472,7	1980,0	317,6	76,8	246,4	50,4

¹⁾ Данные приведены без субъектов малого предпринимательства и организаций со средней численностью работников до 15 человек, не являющихся субъектами малого предпринимательства.

²⁾ По водке, ликероводочным изделиям, пиву - включая субъекты малого предпринимательства (кроме микропредприятий).

УСЛУГИ

20.24. ОБЪЕМ ПЛАТНЫХ УСЛУГ НАСЕЛЕНИЮ

Годы	Млн. руб. (1995 г. - млрд. руб.)	В процен- тах к предыду- щему году (в сопос- тавимых ценах)	Объем платных услуг на душу населе- ния ¹⁾ , руб. (1995 г. - тыс. руб.)	Годы	Млн. руб. (1995 г. - млрд. руб.)	В процен- тах к предыду- щему году (в сопос- тавимых ценах)	Объем платных услуг на душу населе- ния ¹⁾ , руб. (1995 г. - тыс. руб.)
1990	321,3	...	230	2009	37793,1	106,9	24717
1995	732,7	72,2	501	2010	44436,7	108,2	29004
2000	3162,1	103,4	2102	2011	49775,7	102,6	32444
2005	13640,6	102,5	9023	2012	53115,2	103,1	34523
2008	30665,7	119,9	20133				

¹⁾ За 2005-2010 гг. показатель рассчитан с использованием численности населения с учетом итогов ВПН-2010.

20.25. ИНДЕКСЫ ФИЗИЧЕСКОГО ОБЪЕМА ПЛАТНЫХ УСЛУГ НАСЕЛЕНИЮ ПО ВИДАМ

(в сопоставимых ценах; в процентах к предыдущему году)

	2005	2008	2009	2010	2011	2012
Все оказанные услуги	102,5	119,9	106,9	108,2	102,6	103,1
из них:						
бытовые	108,7	118,1	103,6	108,1	106,3	109,3
транспортные	122,8	111,6	90,1	108,6	105,3	100,9
связи	118,2	173,7	122,3	107,4	103,9	102,0
жилищные	100,8	106,0	111,2	125,4	99,8	100,6
коммунальные	95,8	103,9	110,9	101,4	96,0	100,5
культуры	84,8	123,2	128,3	137,8	116,6	105,2
туристские	86,8	120,3	115,9	170,7	105,3	102,0
гостиниц и аналогичных средств размещения	76,6	106,8	95,1	105,1	111,5	103,8
физической культуры и спорта	127,1	141,9	104,5	153,2	113,2	103,8
медицинские	89,7	117,2	116,0	100,3	108,4	105,2
санаторно-оздоровительные	89,0	102,7	87,2	103,1	103,6	98,0
ветеринарные	114,9	92,4	96,3	137,4	111,5	102,4
правового характера	113,9	119,7	229,4	102,0	100,6	100,9
системы образования	104,4	108,9	105,1	108,2	104,0	101,2

20.26. СТРУКТУРА ПЛАТНЫХ УСЛУГ НАСЕЛЕНИЮ

(в процентах к итогу)

	2005	2008	2009	2010	2011	2012	
						В процентах к итогу	Млн. руб.
Все оказанные услуги	100	100	100	100	100	100	53115,2
в том числе:							
бытовые	15,1	17,8	18,2	17,3	16,7	17,4	9237,5
транспортные	16,5	18,6	14,4	14,1	15,6	15,0	7992,7
связи	15,6	18,2	18,4	17,0	16,7	16,5	8767,3
жилищные	5,9	4,3	4,7	5,3	5,5	5,3	2824,0
коммунальные	26,4	21,2	24,2	25,5	24,9	24,7	13109,7
культуры	0,7	0,7	0,8	1,0	1,1	1,1	594,6
туристские	0,5	0,6	0,7	1,0	1,1	1,1	576,5
гостиниц и аналогичных средств размещения	0,8	1,6	1,3	1,2	1,4	1,4	736,6
физической культуры и спорта	0,3	0,3	0,3	0,4	0,5	0,5	281,7
медицинские	3,1	3,7	4,0	4,2	4,2	4,2	2244,1
санаторно-оздоровительные	1,0	1,3	1,0	1,0	0,9	1,0	518,9
ветеринарные	0,4	0,3	0,2	0,3	0,3	0,3	161,3
правового характера	0,6	0,6	1,4	1,3	1,2	1,1	589,9
системы образования	10,3	8,2	7,8	7,4	7,1	7,1	3773,3
другие услуги	2,8	2,6	2,6	3,0	2,9	3,2	1684,0

20.27. ОБЪЕМ ПЛАТНЫХ УСЛУГ НА ДУШУ НАСЕЛЕНИЯ ПО ВИДАМ¹⁾

(рублей)

	2005	2008	2009	2010	2011	2012
Все оказанные услуги	9023	20133	24717	29004	32444	34523
в том числе:						
бытовые	1367	3586	4503	5023	5432	6004
транспортные	1485	3743	3560	4092	5057	5195
связи	1406	3655	4542	4934	5408	5699
жилищные	533	872	1158	1542	1778	1836
коммунальные	2373	4281	5968	7393	8079	8521
культуры	64	146	187	276	369	386
туристские	46	120	163	296	347	375
гостиниц и аналогичных средств размещения	76	316	329	355	441	479
физической культуры и спорта	23	66	83	129	158	183
медицинские	279	749	999	1210	1362	1459
санаторно-оздоровительные	90	258	254	282	304	337
ветеринарные	36	56	61	87	97	105
правового характера	58	115	354	379	381	383
системы образования	930	1648	1920	2149	2294	2453
другие услуги	257	522	636	856	927	1095

¹⁾ За 2005-2010 гг. показатель рассчитан с использованием численности населения с учетом итогов ВПН-2010.

20.28. ОБЪЕМ БЫТОВЫХ УСЛУГ НАСЕЛЕНИЮ¹⁾

Годы	Млн. руб. (1995 г. - млрд. руб.)	В процен- тах к предыду- щему году (в сопос- тавимых ценах)	Объем бытовых услуг на душу насе- ления ²⁾ , руб. (1995 г. - тыс. руб.)	Годы	Млн. руб. (1995 г. - млрд. руб.)	В процен- тах к предыду- щему году (в сопос- тавимых ценах)	Объем бытовых услуг на душу насе- ления ²⁾ , руб. (1995 г. - тыс. руб.)
1995	292,3	...	200	2010	7695,7	108,1	5023
2000	826,4	105,8	549	2011	8333,7	106,3	5432
2005	2065,7	108,7	1367	2012	9237,5	109,3	6004
2008	5462,6	118,1	3586				
2009	6884,8	103,6	4503				

¹⁾ С 2005 г. - без учета транспортно-экспедиторских услуг, которые в соответствии с внесенными изменениями в Общероссийский классификатор услуг населению учитываются в показателе "транспортные услуги".

²⁾ За 2005-2010 гг. показатель рассчитан с использованием численности населения с учетом итогов ВПН-2010.

20.29. ИНДЕКСЫ ФИЗИЧЕСКОГО ОБЪЕМА БЫТОВЫХ УСЛУГ НАСЕЛЕНИЮ ПО ВИДАМ

(в сопоставимых ценах; в процентах к предыдущему году)

	2005	2008	2009	2010	2011	2012
Все оказанные услуги	108,7	118,1	103,6	108,1	106,3	109,3
из них:						
ремонт, окраска и пошив обуви	108,6	114,1	110,5	100,8	96,1	145,7
ремонт и пошив швейных, меховых и кожаных изделий, головных уборов и изделий текстильной галантереи, ремонт, пошив и вязание трикотажных изделий	115,0	120,0	108,8	83,9	92,8	91,4
ремонт и техническое обслуживание бытовой радиоэлектронной аппаратуры, бытовых машин и приборов, ремонт и изготовление металлоизделий	97,0	108,0	110,2	97,8	94,5	143,2
техническое обслуживание и ремонт транспортных средств, машин и оборудования	112,5	122,8	112,1	109,7	113,0	126,6
химическая чистка и крашение	121,5	78,0	107,8	91,3	122,1	101,4
услуги прачечных	107,4	74,4	87,5	69,3	90,7	92,4
ремонт и строительство жилья и других построек	119,4	115,9	103,3	104,6	105,2	103,9
услуги фотоателье и фото- и кинолабораторий	94,1	120,2	105,4	81,9	110,5	90,8
услуги бань и душевых	103,8	96,6	152,8	179,6	114,5	107,5
услуги парикмахерских	97,2	105,6	121,9	101,9	106,7	108,5
ритуальные услуги	124,6	100,0	106,7	107,7	104,1	104,5

20.30. СТРУКТУРА БЫТОВЫХ УСЛУГ НАСЕЛЕНИЮ

(в процентах к итогу)

	2005	2008	2009	2010	2011	2012	
						В процентах к итогу	Млн. руб.
Все оказанные услуги	100	100	100	100	100	100	9237,5
в том числе:							
ремонт, окраска и пошив обуви	2,3	2,0	2,2	2,1	2,1	3,1	284,1
ремонт и пошив швейных, меховых и кожаных изделий, головных уборов и изделий текстильной галантереи, ремонт, пошив и вязание трикотажных изделий	2,6	2,2	2,3	1,7	1,6	1,4	125,9
ремонт и техническое обслуживание бытовой радиоэлектронной аппаратуры, бытовых машин и приборов, ремонт и изготовление металлоизделий	3,4	3,5	4,1	3,8	3,3	4,4	402,1
техническое обслуживание и ремонт транспортных средств, машин и оборудования	9,1	10,8	13,2	13,4	13,9	16,0	1476,1
изготовление и ремонт мебели	4,1	2,1	1,9	3,8	4,3	4,0	366,9
химическая чистка и крашение	0,8	0,5	0,5	0,5	0,6	0,6	52,1
услуги прачечных	0,4	0,3	0,3	0,2	0,2	0,1	12,0
ремонт и строительство жилья и других построек	55,5	59,0	54,6	52,2	50,7	47,6	4401,5
услуги фотоателье и фото- и кинолабораторий	3,0	2,3	2,1	1,6	1,7	1,4	127,5
услуги бань и душевых	0,9	0,9	1,2	2,0	2,3	2,4	219,3
услуги парикмахерских	8,2	7,8	8,8	8,6	9,4	9,6	889,6
услуги по прокату	1,5	0,5	0,5	1,0	1,1	1,0	90,3
ритуальные услуги	4,2	4,5	4,9	5,2	5,2	4,9	453,3
другие услуги	4,0	3,6	3,4	3,9	3,7	3,6	336,9

20.31. ОБЪЕМ БЫТОВЫХ УСЛУГ НА ДУШУ НАСЕЛЕНИЯ ПО ВИДАМ¹⁾

(рублей)

	2005	2008	2009	2010	2011	2012
Все оказанные услуги	1367	3586	4503	5023	5432	6004
в том числе:						
ремонт, окраска и пошив обуви	31	71	98	106	117	185
ремонт и пошив швейных, меховых и кожаных изделий, головных уборов и изделий текстильной галантереи, ремонт, пошив и вязание трикотажных изделий	36	77	103	87	85	82
ремонт и техническое обслуживание бытовой радиоэлектронной аппаратуры, бытовых машин и приборов, ремонт и изготовление металлоизделий	47	125	183	189	181	261
техническое обслуживание и ремонт транспортных средств, машин и оборудования	124	389	594	671	757	959
изготовление и ремонт мебели	56	77	84	190	234	238
химическая чистка и крашение	11	19	23	24	33	34
услуги прачечных	6	9	12	9	8	8
ремонт и строительство жилья и других построек	758	2118	2461	2625	2752	2861
услуги фотоателье и фото- и кинолабораторий	40	82	96	80	91	83
услуги бань и душевых	13	31	54	103	126	143
услуги парикмахерских	112	279	397	430	508	578
услуги по прокату	20	20	21	50	60	59
ритуальные услуги	57	162	222	264	281	295
другие услуги	55	129	153	196	199	219

¹⁾ За 2005-2010 гг. показатель рассчитан с использованием численности населения с учетом итогов ВПН-2010.

Методологические пояснения

С 2008 г. в соответствии с Федеральным законом от 24 июля 2007 г. № 209-ФЗ "О развитии малого и среднего предпринимательства в Российской Федерации" (статья 4) к субъектам малого и среднего предпринимательства относятся внесенные в единый государственный реестр юридических лиц потребительские кооперативы и коммерческие организации (за исключением государственных и муниципальных унитарных предприятий), а также физические лица, внесенные в единый государственный реестр индивидуальных предпринимателей и осуществляющие предпринимательскую деятельность без образования юридического лица (далее - индивидуальные предприниматели), крестьянские (фермерские) хозяйства, соответствующие следующим условиям:

1) для юридических лиц - суммарная доля участия Российской Федерации, субъектов Российской Федерации, муниципальных образований, иностранных юридических лиц, иностранных граждан, общественных и религиозных организаций (объединений), благотворительных и иных фондов в уставном (складочном) капитале (паевом фонде) указанных юридических лиц не должна превышать 25% (за исключением активов акционерных инвестиционных фондов и закрытых паевых инвестиционных фондов), доля участия, принадлежащая одному или нескольким юридическим лицам, не являющимся субъектами малого и среднего предпринимательства, не должна превышать 25%;

2) средняя численность работников за предшествующий календарный год не должна превышать предельные значения средней численности работников для каждой категории субъектов малого и среднего предпринимательства;

а) от ста человек до двухсот пятидесяти человек включительно для средних предприятий;

б) до ста человек включительно для малых предприятий; среди малых предприятий выделяются микропредприятия - до пятнадцати человек включительно;

3) предельные значения выручки от реализации товаров (работ, услуг) для каждой категории субъектов малого и среднего предпринимательства не превышают пороговые значения, установленные постановлением Правительства Российской Федерации от 22 июля 2008 г. № 556.

Порядок проведения выборочных статистических наблюдений за деятельностью субъектов малого и среднего предпринимательства установлен постановлением Правительства Российской Федерации от 16 февраля 2008 г. № 79.

Индивидуальный предприниматель - гражданин (физическое лицо), занимающийся предпринимательской деятельностью без образования юридического лица, с момента его государственной регистрации в соответствии со ст. 23 Гражданского кодекса Российской Федерации, введенного в действие с 01.01.1995 г.

Оборот организаций оптовой (розничной) торговли - выручка-нетто от реализации товаров, продукции, работ, услуг. Оборот организаций, как правило, включает выручку от продажи товаров, приобретенных в целях перепродажи, за минусом НДС, акциза и других аналогичных обязательных платежей; выручку от реализации посреднических услуг (сумму вознаграждений комиссионеров (поверенных, агентов) за минусом НДС); стоимость товаров собственного производства, отгруженных (переданных) другим юридическим лицам и индивидуальным предпринимателям; выручку от других видов деятельности (доход от сдачи в аренду зданий, складских помещений и торговых площадей, транспортных средств и оборудования и т.п.).

Оборот розничной торговли - выручка от продажи товаров населению для личного потребления или использования в домашнем хозяйстве за наличный расчет или оплаченных по кредитным карточкам, расчетным чекам банков, по перечислениям со счетов вкладчиков, по поручению физического лица без открытия счета, посредством платежных карт.

Стоимость товаров, проданных (отпущенных) отдельным категориям населения со скидкой или полностью оплаченных органами социальной защиты, включается в оборот розничной торговли в полном объеме. В оборот розничной торговли не включается стоимость товаров, проданных (отпущенных) из розничной торговой сети юридическим лицам (в том числе организациям социальной сферы, спецпотребителям и т.п.) и индивидуальным предпринимателям, и оборот общественного питания.

До 2009 г. приводятся данные об обороте розничной торговли продовольственными товарами, который, помимо стоимости проданных населению продуктов питания, включает стоимость алкогольных напитков. С 2009 г. приводятся данные об обороте розничной торговли пищевыми продуктами, включая напитки, и табачными изделиями.

Оборот розничной торговли включает данные как по организациям, для которых эта деятельность является основной, так и по организациям других видов деятельности, осуществляющим продажу товаров населению через собственные торговые заведения, или с оплатой через свою кассу. Оборот розничной торговли также включает стоимость товаров, проданных населению индивидуальными предпринимателями и физическими лицами на розничных рынках и ярмарках.

Оборот розничной торговли формируется по данным сплошного федерального статистического наблюдения за организациями, не относящимися к субъектам малого предпринимательства, выборочных обследований малых предприятий розничной торговли (за исключением микропредприятий), которые проводятся с месячной периодичностью, а также ежеквартальных выборочных обследований розничных рынков, ежегодных выборочных обследований индивидуальных предпринимателей и микропредприятий с распространением полученных данных на генеральную совокупность объектов наблюдения.

Оборот розничной торговли приводится в фактических продажных ценах, включающих торговую наценку, налог на добавленную стоимость и аналогичные обязательные платежи.

Индекс физического объема оборота розничной торговли - относительный показатель, характеризующий изменение объема продажи товарной массы (количественного фактора оборота) в текущем периоде по сравнению с базисным. Индивидуальные индексы отражают изменение объема продажи одного товара, общий (сводный) индекс физического объема оборота характеризует совокупные изменения товарной массы. Этот индекс показывает, как изменился оборот в результате изменения только его физического объема при исключении влияния динамики цен.

Оборот общественного питания - выручка от продажи собственной кулинарной продукции и покупных товаров без кулинарной обработки населению для потребления, главным образом, на месте, а также организациям и индивидуальным предпринимателям для организации питания различных контингентов населения.

В оборот общественного питания включается стоимость кулинарной продукции и покупных товаров, проданных (отпущенных): работникам организаций с последующим удержанием из заработной платы; на дом по заказам населения; на рабочие места по заказам организаций и индивидуальных предпринимателей; транспортным организациям в пути следования сухопутного, воздушного, водного транспорта; для обслуживания приемов, банкетов и т.п.; организациями общественного питания организациям социальной сферы (школам, больницам, санаториям и т.п.) в объеме фактической стоимости питания; по абонеентам, талонам и т.п. в объеме фактической стоимости питания; в учебных учреждениях, в том числе отдельным категориям учащихся на льготной основе за счет средств бюджета в объеме фактической стоимости питания.

Оборот общественного питания включает данные как по организациям, для которых эта деятельность является основной, так и по организациям других видов деятельности, осуществляющим продажу населению кулинарной продукции и покупных товаров для потребления, главным образом, на месте через собственные заведения общественного питания.

Оборот общественного питания формируется по данным сплошного федерального статистического наблюдения за организациями, не относящимися к субъектам малого предпринимательства, которое проводится с месячной периодичностью, ежеквартального выборочного обследования малых предприятий (за исключением микропредприятий), а также ежегодных выборочных обследований индивидуальных предпринимателей и микропредприятий с распространением полученных данных на генеральную совокупность объектов наблюдения.

Оборот общественного питания приводится в фактических продажных ценах, включающих наценку общественного питания, налог на добавленную стоимость и аналогичные обязательные платежи.

Динамику оборота общественного питания характеризует индекс физического объема, который определяется путем сопоставления величины оборота в сравниваемых периодах в сопоставимых ценах.

Валовая прибыль организаций торговли - разность между продажной и покупной стоимостью реализованных товаров (без НДС и аналогичных обязательных платежей).

Ежеквартальные обследования **деловой активности организаций розничной торговли** представляют собой репрезентативные выборочные обследования, представительные по территориальному признаку, охватывающие все группы организаций по формам собственности и размеру.

На основе балансов оценок рассчитывается **композитный индикатор - индекс предпринимательской уверенности**. В розничной торговле индекс предпринимательской уверенности рассчитывается как среднее арифметическое значение балансов оценок фактического экономического состояния, уровня складских запасов (берется с обратным знаком) и ожидаемого экономического состояния торговых организаций.

В разделе информация представлена по итогам обследования за IV квартал каждого анализируемого года.

Оборот оптовой торговли - выручка от реализации товаров, приобретенных ранее на стороне в целях перепродажи, юридическим лицам и индивидуальным предпринимателям для профессионального использования (переработки или дальнейшей продажи).

Оборот оптовой торговли включает данные как по организациям, для которых эта деятельность является основной, так и по организациям других видов деятельности, осуществляющих оптовую торговлю.

Оборот оптовой торговли формируется по данным сплошного федерального статистического наблюдения за организациями, не относящимися к субъектам малого предпринимательства, выборочного обследования малых предприятий оптовой торговли (за исключением микропредприятий), которые проводятся с месячной периодичностью, а также ежегодных выборочных обследований индивидуальных предпринимателей (начиная с 2007 г.) и микропредприятий с распространением полученных данных на генеральную совокупность объектов наблюдения.

Оборот оптовой торговли приводится в фактических продажных ценах, включающих торговую наценку, налог на добавленную стоимость, акциз, экспортную пошлину, таможенные сборы и аналогичные обязательные платежи. Сумма вознаграждения комиссионеров (поверенных, агентов) отражается по фактической стоимости, включая НДС.

Объем платных услуг населению представляет собой денежный эквивалент объема услуг, оказанных резидентами российской экономики (юридическими лицами, гражданами, занимающимися предпринимательской деятельностью без образования юридического лица, зарегистрированными на территории Российской Федерации) гражданам Российской Федерации, а также гражданам других государств (нерезидентам), потребляющим те или иные услуги на территории Российской Федерации.

Индекс физического объема платных услуг населению - относительный показатель, характеризующий изменение объема платных услуг населению в текущем периоде по сравнению с базисным. Этот индекс показывает, на сколько увеличился объем платных услуг населению в результате изменения только его физического объема при исключении влияния динамики цен.

Платные услуги населению включают в себя: бытовые, транспортные, услуги связи, жилищные, коммунальные, услуги гостиниц и аналогичных средств размещения, услуги системы образования, культуры, туристские, услуги физической культуры и спорта, медицинские, санаторно-оздоровительные, ветеринарные, услуги правового характера и др.

НАУЧНЫЕ ИССЛЕДОВАНИЯ И ИННОВАЦИИ

*Организации, выполнявшие
исследования и разработки*

Кадры науки

Подготовка научных кадров

Финансирование науки

*Результативность
исследований и разработок*

*Технологические,
организационные и
маркетинговые инновации*

ОРГАНИЗАЦИИ, ВЫПОЛНЯВШИЕ ИССЛЕДОВАНИЯ И РАЗРАБОТКИ

21.1. Число организаций, выполнявших исследования и разработки	416
21.2. Число организаций, выполнявших исследования и разработки, по секторам деятельности.....	416

КАДРЫ НАУКИ

21.3. Численность персонала, занятого исследованиями и разработками	416
21.4. Численность персонала, занятого исследованиями и разработками, по секторам деятельности.....	417
21.5. Численность исследователей по областям науки.....	417

ПОДГОТОВКА НАУЧНЫХ КАДРОВ

21.6. Основные показатели деятельности аспирантуры	418
21.7. Численность аспирантов по отраслям науки	418
21.8. Прием в аспирантуру по отраслям науки	419
21.9. Выпуск из аспирантуры по отраслям науки	419
21.10. Выпуск из аспирантуры с защитой диссертации по отраслям науки	420
21.11. Основные показатели деятельности докторантуры	420
21.12. Численность, прием и выпуск докторантов по отраслям науки в 2012 г.....	421

ФИНАНСИРОВАНИЕ НАУКИ

21.13. Внутренние затраты на исследования и разработки по источникам финансирования	421
21.14. Структура внутренних затрат на исследования и разработки по источникам финансирования (диаграмма)	422
21.15. Внутренние затраты на исследования и разработки по секторам деятельности.....	423
21.16. Внутренние затраты на исследования и разработки по видам затрат	423
21.17. Внутренние текущие затраты на исследования и разработки по видам работ	423

РЕЗУЛЬТАТИВНОСТЬ ИССЛЕДОВАНИЙ И РАЗРАБОТОК

21.18. Число созданных передовых производственных технологий	424
21.19. Число передовых производственных технологий в 2008-2010 гг. по продолжительности периода их использования	426
21.20. Число передовых производственных технологий в 2012 г. по продолжительности периода их использования	427

**ТЕХНОЛОГИЧЕСКИЕ, ОРГАНИЗАЦИОННЫЕ И МАРКЕТИНГОВЫЕ
ИННОВАЦИИ**

21.21. Основные показатели инновационной деятельности организаций	427
21.22. Основные показатели инновационной деятельности организаций добывающих, обрабатывающих производств, по производству и распределению электроэнергии, газа и воды	428
21.23. Инновационная активность организаций по видам экономической деятельности	429
21.24. Затраты на технологические инновации в организациях добывающих, обрабатывающих производств, по производству и распределению электроэнергии, газа и воды по видам инновационной деятельности	431
21.25. Затраты на технологические инновации организаций по видам экономической деятельности	431

НАУЧНЫЕ ИССЛЕДОВАНИЯ И ИННОВАЦИИ

21.26. Затраты на технологические инновации в организациях добывающих, обрабатывающих производств, по производству и распределению электроэнергии, газа и воды по источникам финансирования	432
21.27. Объем инновационных товаров, работ и услуг организаций, осуществлявших технологические инновации, по видам экономической деятельности.....	433
Методологические пояснения.....	435

ОРГАНИЗАЦИИ, ВЫПОЛНЯВШИЕ ИССЛЕДОВАНИЯ И РАЗРАБОТКИ

21.1. ЧИСЛО ОРГАНИЗАЦИЙ, ВЫПОЛНЯВШИХ ИССЛЕДОВАНИЯ И РАЗРАБОТКИ

	1995	2000	2005	2008	2009	2010	2011	2012
Число организаций - всего	35	31	23	23	19	16	16	14
в том числе:								
научно-исследовательские организации	14	12	15	9	5	5	4	6
конструкторские и технологические организации	-	7	-	1	-	-	-	-
проектные и проектно-исследовательские организации	11	4	2	1	1	1	1	-
образовательные учреждения высшего профессионального образования	4	4	4	3	4	4	4	3
прочие	6	4	2	9	9	6	7	5

21.2. ЧИСЛО ОРГАНИЗАЦИЙ, ВЫПОЛНЯВШИХ ИССЛЕДОВАНИЯ И РАЗРАБОТКИ, ПО СЕКТОРАМ ДЕЯТЕЛЬНОСТИ

	2000	2005	2008	2009	2010	2011	2012
Число организаций - всего	31	23	23	19	16	16	14
в том числе по секторам деятельности:							
государственный	5	5	10	9	9	8	7
предпринимательский	22	14	9	5	3	4	2
высшего профессионального образования	4	4	3	4	4	4	4
некоммерческих организаций	-	-	1	1	-	-	1

КАДРЫ НАУКИ

21.3. ЧИСЛЕННОСТЬ ПЕРСОНАЛА, ЗАНЯТОГО ИССЛЕДОВАНИЯМИ И РАЗРАБОТКАМИ

(на конец года; человек)

	1995	2000	2005	2008	2009	2010	2011	2012
Численность персонала - всего	4164	1953	1289	1189	1185	1189	1198	1244
в том числе:								
исследователи	2368	984	666	737	822	823	866	916
техники	433	268	184	119	61	65	68	69
вспомогательный персонал	713	342	197	166	195	195	188	174
прочий персонал	650	359	242	167	107	106	76	85

21.4. ЧИСЛЕННОСТЬ ПЕРСОНАЛА, ЗАНЯТОГО ИССЛЕДОВАНИЯМИ И РАЗРАБОТКАМИ, ПО СЕКТОРАМ ДЕЯТЕЛЬНОСТИ

(на конец года; человек)

	2000	2005	2008	2009	2010	2011	2012
Численность персонала - всего	1953	1289	1189	1185	1189	1198	1244
в том числе по секторам деятельности:							
государственный	248	268	455	421	419	400	349
предпринимательский	1501	871	520	323	288	282	192
высшего профессионального образования	204	150	212	440	482	516	686
некоммерческих организаций	-	-	2	1	-	-	17

21.5. ЧИСЛЕННОСТЬ ИССЛЕДОВАТЕЛЕЙ ПО ОБЛАСТЯМ НАУКИ

(на конец года; человек)

	Численность исследователей - всего	в том числе по областям науки					
		естественные	технические	медицинские	сельскохозяйственные	общественные	гуманитарные
Исследователи							
1995	2368	251	1877	1	203	22	14
2000	984	182	569	3	196	29	5
2005	666	53	345	-	219	4	45
2008	737	95	518	5	84	5	30
2009	822	125	400	1	98	134	64
2010	823	107	415	4	94	140	63
2011	866	128	413	-	79	182	64
2012	916	248	334	-	65	241	28
из них имеют ученую степень: доктора наук							
1995	20	5	8	-	6	-	1
2000	22	5	11	-	6	-	-
2005	15	2	6	-	7	-	-
2008	23	5	8	-	10	-	-
2009	46	5	8	-	8	22	3
2010	45	6	7	-	7	22	3
2011	53	8	10	-	7	25	3
2012	51	10	8	-	4	26	3
кандидата наук							
1995	176	35	90	-	48	3	-
2000	142	33	67	-	38	4	-
2005	92	11	49	-	30	2	-
2008	95	21	48	-	24	2	-
2009	258	39	67	1	22	111	18
2010	264	39	68	1	19	117	20
2011	305	47	63	-	20	156	19
2012	324	69	71	-	17	147	20

ПОДГОТОВКА НАУЧНЫХ КАДРОВ

21.6. ОСНОВНЫЕ ПОКАЗАТЕЛИ ДЕЯТЕЛЬНОСТИ АСПИРАНТУРЫ

Годы	Число организаций, ведущих подготовку аспирантов	Численность аспирантов (на конец года), человек	Прием в аспирантуру, человек	Выпуск из аспирантуры, человек	в том числе с защитой диссертации
1995	5	256	109	14	6
2000	4	560	250	133	41
2005	5	1003	376	180	72
2008	5	1226	355	256	130
2009	5	1281	458	251	126
2010	5	1257	446	221	101
2011	5	1283	474	287	124
2012	5	1275	435	270	117

21.7. ЧИСЛЕННОСТЬ АСПИРАНТОВ ПО ОТРАСЛЯМ НАУКИ¹⁾

(на конец года; человек)

	1995	2000	2005	2008	2009	2010	2011	2012
Численность аспирантов - всего	256	560	1003	1226	1281	1257	1283	1275
в том числе по отраслям науки:								
физико-математические	4	8	40	33	47	59	54	46
химические	4	4	14	18	16	16	13	18
биологические	5	31	49	69	71	78	78	91
технические	130	177	231	256	272	269	313	320
сельскохозяйственные	10	34	40	54	60	83	95	99
исторические	4	2	19	20	23	32	40	43
филологические	21	32	62	80	59	45	54	56
философские	6	16	37	28	31	36	32	29
культурология	-	-	15	22	16	17	15	16
психологические	-	8	32	19	19	20	18	16
экономические	39	129	225	281	301	253	225	194
педагогические	12	24	39	36	49	53	54	43
социологические	14	36	57	52	50	65	67	68
юридические	1	27	94	169	168	142	128	123
медицинские	3	20	19	46	55	39	44	57
науки о Земле	3	12	30	43	44	50	53	56

¹⁾ Здесь и в табл. 21.8-21.10, 21.12 отрасли науки приведены в соответствии с "Номенклатурой специальностей научных работников", утвержденной приказом Минобрнауки России от 25 февраля 2009 г. №59.

21.8. ПРИЕМ В АСПИРАНТУРУ ПО ОТРАСЛЯМ НАУКИ

(человек)

	1995	2000	2005	2008	2009	2010	2011	2012
Принято в аспирантуру - всего	109	250	376	355	458	446	474	435
в том числе по отраслям науки:								
физико-математические	1	5	14	15	21	21	18	19
химические	1	3	5	5	5	5	5	8
биологические	3	15	18	23	27	33	31	37
технические	56	73	78	81	104	92	138	112
сельскохозяйственные	3	16	19	21	20	30	37	36
исторические	2	2	6	4	14	13	15	12
филологические	10	15	21	14	14	17	22	19
философские	1	6	12	8	11	13	9	8
культурология	-	-	5	6	4	4	6	4
психологические	-	5	8	4	5	6	5	2
экономические	16	55	91	77	93	89	64	64
педагогические	2	11	13	12	32	16	18	8
социологические	10	20	19	13	22	24	22	29
юридические	1	11	43	38	52	53	48	32
медицинские	3	8	10	18	19	13	16	26
науки о Земле	-	5	14	16	15	17	20	19

21.9. ВЫПУСК ИЗ АСПИРАНТУРЫ ПО ОТРАСЛЯМ НАУКИ

(человек)

	1995	2000	2005	2008	2009	2010	2011	2012
Выпущено из аспирантуры - всего	14	133	180	256	251	221	287	270
в том числе по отраслям науки:								
физико-математические	-	1	8	14	5	4	15	17
химические	-	-	-	4	6	5	6	3
биологические	-	5	10	12	18	17	22	18
технические	7	55	43	49	58	43	56	66
сельскохозяйственные	-	10	8	19	10	20	22	20
исторические	2	-	2	5	9	5	5	8
филологические	2	15	8	22	25	23	12	12
философские	1	4	9	11	4	9	8	8
культурология	-	-	3	1	4	3	9	3
психологические	-	-	8	9	1	2	7	4
экономические	1	28	46	53	47	42	57	43
педагогические	1	8	12	15	12	9	12	15
социологические	-	3	7	14	8	8	13	14
юридические	-	2	11	11	28	19	19	17
медицинские	-	1	3	8	6	3	11	13
науки о Земле	-	1	2	9	10	9	13	9

**21.10. ВЫПУСК ИЗ АСПИРАНТУРЫ С ЗАЩИТОЙ ДИССЕРТАЦИИ
ПО ОТРАСЛЯМ НАУКИ**

(человек)

	1995	2000	2005	2008	2009	2010	2011	2012
Выпущено из аспирантуры с защитой диссертации - всего	6	41	72	130	126	101	124	117
в том числе по отраслям науки:								
физико-математические	-	-	1	7	2	1	6	5
химические	-	-	-	2	5	2	3	2
биологические	-	1	2	8	13	8	16	12
технические	2	5	15	18	22	16	23	26
сельскохозяйственные	-	4	6	9	8	10	9	8
исторические	2	-	-	5	7	4	5	6
филологические	1	3	5	15	19	12	6	8
философские	-	-	3	7	2	4	2	2
культурология	-	-	2	1	4	2	5	-
психологические	-	-	1	6	1	-	-	1
экономические	1	19	20	20	14	16	17	13
педагогические	-	7	7	11	10	6	6	13
социологические	-	1	3	6	3	2	5	5
юридические	-	1	5	3	8	11	7	6
медицинские	-	-	2	6	3	1	7	7
науки о Земле	-	-	-	6	5	6	7	3

21.11. ОСНОВНЫЕ ПОКАЗАТЕЛИ ДЕЯТЕЛЬНОСТИ ДОКТОРАНТУРЫ

Годы	Число органи- заций, ведущих подготовку докторантов	Численность докторантов (на конец года), человек	Прием в докторантуру, человек	Выпуск из докторантуры, человек	в том числе с защитой диссертации
2000	3	13	8	-	-
2005	4	36	18	13	6
2008	4	37	14	9	3
2009	4	44	15	8	5
2010	4	48	21	17	5
2011	4	49	16	12	2
2012	4	36	13	17	3

**21.12. ЧИСЛЕННОСТЬ, ПРИЕМ И ВЫПУСК ДОКТОРАНТОВ
ПО ОТРАСЛЯМ НАУКИ в 2012 г.**

(человек)

	Численность докторантов (на конец года)	Прием в докторантуру	Выпуск из докторантуры	в том числе с защитой диссертации
Всего	36	13	17	3
в том числе по отраслям науки:				
физико-математические	4	1	2	-
биологические	3	2	1	-
технические	13	4	5	1
филологические	4	2	2	1
философские	2	-	1	-
экономические	3	-	2	-
педагогические	3	2	2	1
социологические	4	2	2	-

ФИНАНСИРОВАНИЕ НАУКИ

**21.13. ВНУТРЕННИЕ ЗАТРАТЫ НА ИССЛЕДОВАНИЯ И РАЗРАБОТКИ
ПО ИСТОЧНИКАМ ФИНАНСИРОВАНИЯ**

(миллионов рублей; 1995 г. - млрд. руб.)

	1995	2000	2005	2008	2009	2010	2011	2012
Все затраты	32,2	110,1	245,0	759,4	615,4	891,7	943,5	1261,8
в том числе по источникам финансирования:								
средства бюджета ¹⁾	10,1	63,2	69,4	346,3	331,6	449,9	408,1	395,1
собственные средства научных организаций	5,6	18,9	86,6	260,4	189,5	217,3	286,1	433,7
средства внебюджетных фондов	1,9	0,4	0,2	1,2	1,1	9,8	14,9	13,5
средства организаций предпринимательского сектора	14,6	27,4	87,5	148,8	89,8	184,3	226,0	299,3
средства образовательных учреждений высшего профессионального образования	-	0,0	-	-	1,5	24,6	0,8	111,2
средства частных некоммерческих организаций	-	-	-	-	-	-	0,1	-
средства иностранных источников	0,0	0,2	1,3	2,6	1,9	5,8	7,6	9,0

¹⁾ Включая средства организаций государственного сектора.

21.14. СТРУКТУРА ВНУТРЕННИХ ЗАТРАТ НА ИССЛЕДОВАНИЯ И РАЗРАБОТКИ ПО ИСТОЧНИКАМ ФИНАНСИРОВАНИЯ

(в процентах к итогу)

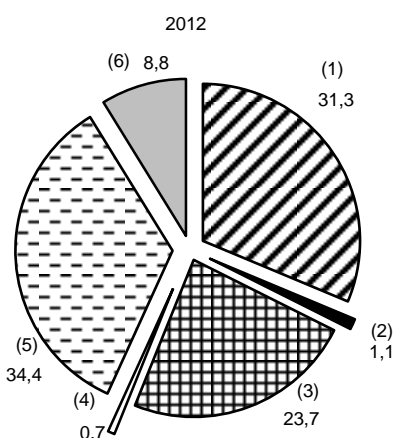
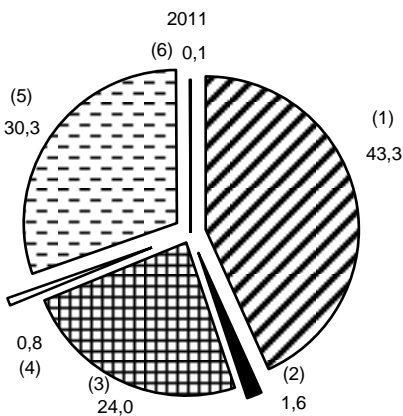
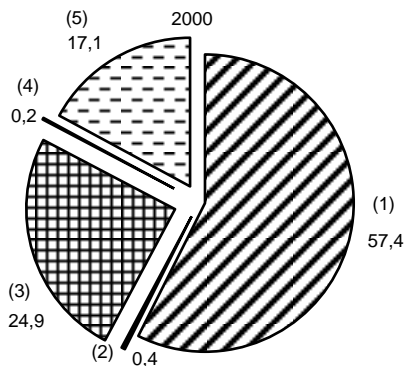
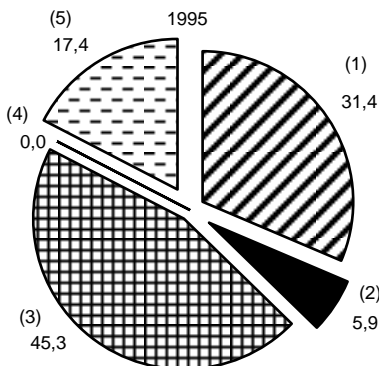

- 1 - Средства бюджета¹⁾
- 2 - Средства внебюджетных фондов
- 3 - Средства организаций предпринимательского сектора
- 4 - Средства иностранных источников
- 5 - Собственные средства научных организаций
- 6 - Средства образовательных учреждений высшего профессионального образования

¹⁾ Включая средства организаций государственного сектора.

**21.15. ВНУТРЕННИЕ ЗАТРАТЫ НА ИССЛЕДОВАНИЯ И РАЗРАБОТКИ
ПО СЕКТОРАМ ДЕЯТЕЛЬНОСТИ**

(миллионов рублей)

	2000	2005	2008	2009	2010	2011	2012
Все затраты	110,1	245,0	759,4	615,4	891,7	943,5	1261,8
в том числе по секторам деятельности:							
государственный	7,8	29,9	149,4	175,4	156,4	166,1	187,4
предпринимательский	87,9	180,2	238,4	126,6	112,4	138,3	143,2
высшего профессионального образования	14,4	34,9	371,5	313,3	622,9	639,1	920,1
некоммерческих организаций	-	-	0,1	0,0	-	-	11,0

**21.16. ВНУТРЕННИЕ ЗАТРАТЫ НА ИССЛЕДОВАНИЯ И РАЗРАБОТКИ
ПО ВИДАМ ЗАТРАТ**

(миллионов рублей; 1995 г. - млрд. руб.)

	1995	2000	2005	2008	2009	2010	2011	2012
Все затраты	32,2	110,1	245,0	759,4	615,4	891,7	943,5	1261,8
Внутренние текущие затраты	32,0	107,7	242,6	736,3	594,0	876,2	936,8	1213,9
Оплата труда	16,6	39,7	131,8	309,1	358,4	445,4	485,2	436,3
Отчисления на единый социальный налог	5,4	13,7	28,5	73,8	64,7	106,7	155,3	127,1
Приобретение оборудования	0,5	3,8	4,3	117,5	16,9	105,5	98,8	251,9
Другие материальные затраты	5,6	28,7	34,4	50,5	60,5	36,2	42,9	112,4
Прочие текущие затраты	3,9	21,9	43,6	185,4	93,5	182,4	154,6	286,1
Капитальные затраты	0,2	2,4	2,4	23,1	21,4	15,6	6,7	47,9
Земельные участки и здания	-	1,2	-	15,5	1,9	1,1	-	7,1
Приобретение оборудования	-	1,2	1,5	4,2	18,6	14,3	2,2	32,3
Прочие капитальные затраты	0,2	-	0,9	3,4	0,9	0,1	4,6	8,5

**21.17. ВНУТРЕННИЕ ТЕКУЩИЕ ЗАТРАТЫ НА ИССЛЕДОВАНИЯ
И РАЗРАБОТКИ ПО ВИДАМ РАБОТ**

(миллионов рублей; 1995 г. - млрд. руб.)

	1995	2000	2005	2008	2009	2010	2011	2012
Все затраты	32,0	107,7	242,6	736,3	594,0	876,2	936,8	1213,9
в том числе по видам работ:								
фундаментальные исследования	1,4	6,5	13,3	165,0	151,5	185,8	218,9	258,2
прикладные исследования	4,3	20,1	95,8	276,9	144,9	301,5	418,3	397,3
разработки	26,3	81,1	133,5	294,4	297,6	388,9	299,6	558,4

РЕЗУЛЬТАТИВНОСТЬ ИССЛЕДОВАНИЙ И РАЗРАБОТОК

21.18. ЧИСЛО СОЗДАННЫХ ПЕРЕДОВЫХ ПРОИЗВОДСТВЕННЫХ ТЕХНОЛОГИЙ

	Все техно- логии	Технологии					
		новые для России	новые за рубе- жом	прин- ципи- ально новые	созданные с использо- ванием патентов		
					на изо- бете- ния	на полез- ные модели	на промыш- ленные образцы
2005г.							
Передовые производственные технологии - всего	16	16	-	-	3	-	-
Проектирование и инжиниринг	1	1	-	-	1	-	-
Производство, обработка и сборка	1	1	-	-	1	-	-
Автоматизированные погрузочно-разгрузочные операции; транспортировка материалов и деталей	2	2	-	-	-	-	-
Аппаратура автоматизированного наблюдения (контроля)	1	1	-	-	-	-	-
Связь и управление	3	3	-	-	-	-	-
Производственные информационные системы	3	3	-	-	1	-	-
Интегрированное управление и контроль	5	5	-	-	-	-	-
2008г.							
Передовые производственные технологии - всего	12	12	-	-	4	1	-
Проектирование и инжиниринг	3	3	-	-	3	-	-
Производство, обработка и сборка	2	2	-	-	1	-	-
Производственные информационные системы	1	1	-	-	-	-	-
Интегрированное управление и контроль	6	6	-	-	-	1	-
2009г.							
Передовые производственные технологии - всего	10	9	-	1	3	2	-
Проектирование и инжиниринг	3	3	-	-	3	1	-
Производство, обработка и сборка	1	1	-	-	-	1	-
Аппаратура автоматизированного наблюдения (контроля)	2	1	-	1	-	-	-
Производственные информационные системы	2	2	-	-	-	-	-
Интегрированное управление и контроль	2	2	-	-	-	-	-

	Все техно- логии	Технологии					
		новые для России	новые за рубе- жом	прин- ципи- ально новые	созданные с использова- нием патентов		
					на изо- бете- ния	на полез- ные модели	на про- мыш- ленные образцы
2010г.							
Передовые производственные технологии - всего	10	10	-	-	4	1	-
Проектирование и инжиниринг	5	5	-	-	4	1	-
Производство, обработка и сборка	1	1	-	-	-	-	-
Аппаратура автоматизированного наблюдения (контроля)	1	1	-	-	-	-	-
Интегрированное управление и контроль	3	3	-	-	-	-	-
2011г.							
Передовые производственные технологии - всего	13	13	-	-	2	-	-
Проектирование и инжиниринг	2	2	-	-	1	-	-
Производство, обработка и сборка	3	3	-	-	-	-	-
Аппаратура автоматизированного наблюдения (контроля)	1	1	-	-	1	-	-
Связь и управление	2	2	-	-	-	-	-
Производственные информационные системы	2	2	-	-	-	-	-
Интегрированное управление и контроль	3	3	-	-	-	-	-
2012г.							
Передовые производственные технологии - всего	19	19	-	-	-	-	-
Проектирование и инжиниринг	5	5	-	-	-	-	-
Производство, обработка и сборка	4	4	-	-	-	-	-
Аппаратура автоматизированного наблюдения (контроля)	1	1	-	-	-	-	-
Связь и управление	4	4	-	-	-	-	-
Производственные информационные системы	2	2	-	-	-	-	-
Интегрированное управление и контроль	3	3	-	-	-	-	-

**21.19. ЧИСЛО ПЕРЕДОВЫХ ПРОИЗВОДСТВЕННЫХ ТЕХНОЛОГИЙ
В 2008-2010 гг. ПО ПРОДОЛЖИТЕЛЬНОСТИ ПЕРИОДА
ИХ ИСПОЛЬЗОВАНИЯ**

	Число технологий - всего	в том числе технологии, используемые в течение, лет					Число изобретений в используемых технологиях
		до одного года	1-3	4-5	6-9	10 и более	
2008г.							
Все передовые производственные технологии	1207	130	278	182	109	508	7
Проектирование и инжиниринг	159	22	50	61	16	10	1
Производство, обработка и сборка	380	42	69	23	20	226	2
Автоматизированные погрузочно-разгрузочные операции; транспортировка материалов и деталей	29	3	8	3	2	13	-
Аппаратура автоматизированного наблюдения (контроля)	43	10	16	6	6	5	-
Связь и управление	466	42	110	54	41	219	-
Производственные информационные системы	35	2	11	7	3	12	-
Интегрированное управление и контроль	95	9	14	28	21	23	4
2009г.							
Все передовые производственные технологии	981	83	347	220	129	202	9
Проектирование и инжиниринг	192	15	58	64	24	31	5
Производство, обработка и сборка	188	17	68	20	26	57	-
Автоматизированные погрузочно-разгрузочные операции; транспортировка материалов и деталей	27	2	5	8	2	10	-
Аппаратура автоматизированного наблюдения (контроля)	78	18	37	9	8	6	2
Связь и управление	364	22	152	95	36	59	2
Производственные информационные системы	39	6	11	9	2	11	-
Интегрированное управление и контроль	93	3	16	15	31	28	-
2010г.							
Все передовые производственные технологии	1198	104	315	228	192	359	5
Проектирование и инжиниринг	251	28	77	57	59	30	4
Производство, обработка и сборка	276	28	67	37	23	121	-
Автоматизированные погрузочно-разгрузочные операции; транспортировка материалов и деталей	42	1	3	10	4	24	-
Аппаратура автоматизированного наблюдения (контроля)	108	21	46	11	14	16	-
Связь и управление	386	19	96	97	47	127	1
Производственные информационные системы	39	2	12	7	7	11	-
Интегрированное управление и контроль	96	5	14	9	38	30	-

21.20. ЧИСЛО ПЕРЕДОВЫХ ПРОИЗВОДСТВЕННЫХ ТЕХНОЛОГИЙ в 2012 г. ПО ПРОДОЛЖИТЕЛЬНОСТИ ПЕРИОДА ИХ ИСПОЛЬЗОВАНИЯ

	Число технологий - всего	в том числе технологии, используемые в течение, лет				Число изобретений в используемых технологиях
		до одного года	1-3	4-5	6 и более	
Все передовые производственные технологии	1614	183	491	273	667	51
Проектирование и инжиниринг	220	39	46	29	106	9
Производство, обработка и сборка	502	59	186	87	170	19
Автоматизированные погрузочно-разгрузочные операции; транспортировка материалов и деталей	38	6	7	3	22	1
Аппаратура автоматизированного наблюдения (контроля)	72	4	20	13	35	1
Связь и управление	610	58	203	118	231	19
Производственные информационные системы	54	8	11	10	25	2
Интегрированное управление и контроль	118	9	18	13	78	-

ТЕХНОЛОГИЧЕСКИЕ, ОРГАНИЗАЦИОННЫЕ И МАРКЕТИНГОВЫЕ ИННОВАЦИИ

21.21. ОСНОВНЫЕ ПОКАЗАТЕЛИ ИННОВАЦИОННОЙ ДЕЯТЕЛЬНОСТИ ОРГАНИЗАЦИЙ¹⁾

	2008	2009	2010	2011	2012
Затраты на технологические, маркетинговые и организационные инновации, млн. руб.	1285,0	1317,8	3097,2	2149,8	1645,1
Объем отгруженных инновационных товаров, работ, услуг, млн. руб.	32978,9	10437,5	9391,6	15457,4	21683,4
Удельный вес инновационных товаров, работ, услуг в общем объеме отгруженных товаров, выполненных работ, услуг, процентов	10,4	4,1	2,6	3,7	4,0

¹⁾ Данные приведены по организациям следующих видов экономической деятельности: "Добыча полезных ископаемых", "Обрабатывающие производства", "Производство и распределение электроэнергии, газа и воды", "Связь", "Деятельность, связанная с использованием вычислительной техники и информационных технологий", "Предоставление прочих видов услуг".

21.22. ОСНОВНЫЕ ПОКАЗАТЕЛИ ИННОВАЦИОННОЙ ДЕЯТЕЛЬНОСТИ ОРГАНИЗАЦИЙ ДОБЫВАЮЩИХ, ОБРАБАТЫВАЮЩИХ ПРОИЗВОДСТВ, ПО ПРОИЗВОДСТВУ И РАСПРЕДЕЛЕНИЮ ЭЛЕКТРОЭНЕРГИИ, ГАЗА И ВОДЫ

	2005	2008	2009	2010	2011	2012
Удельный вес организаций, осуществлявших технологические инновации в отчетном году, в общем числе обследованных организаций, процентов	7,6	11,1	9,8	10,1	12,6	9,2
Удельный вес инновационных товаров, работ, услуг в общем объеме отгруженных товаров, выполненных работ, услуг организаций, осуществлявших технологические инновации, процентов	5,5	12,4	8,5	4,4	5,8	5,9
Затраты на технологические инновации, млн. руб.	345,5	1189,9	1103,9	3038,7	2066,5	1436,5
Удельный вес затрат на технологические инновации в общем объеме отгруженных товаров, выполненных работ, услуг организаций, осуществлявших технологические инновации, процентов	3,0	1,3	1,1	0,9	1,0	0,9
Затраты на организационные инновации, млн. руб.	...	32,5	114,4	19,5	9,8	14,6
Удельный вес организаций, осуществлявших организационные инновации в отчетном году, в общем числе обследованных организаций, процентов	...	3,5	4,0	4,5	3,7	2,1
Затраты на маркетинговые инновации, млн. руб.	...	38,8	4,7	4,8	1,4	1,5
Удельный вес организаций, осуществлявших маркетинговые инновации в отчетном году, в общем числе обследованных организаций, процентов	...	4,8	3,1	4,5	2,7	1,5

21.23. ИННОВАЦИОННАЯ АКТИВНОСТЬ ОРГАНИЗАЦИЙ ПО ВИДАМ ЭКОНОМИЧЕСКОЙ ДЕЯТЕЛЬНОСТИ

(в процентах)

	Удельный вес организаций, осуществлявших технологические инновации, в общем числе обследованных организаций				Удельный вес организаций, осуществлявших процессные инновации, в общем числе обследованных организаций				Удельный вес организаций, осуществлявших продуктовые инновации, в общем числе обследованных организаций			
	2005	2010	2011	2012	2005	2010	2011	2012	2005	2010	2011	2012
Добыча полезных ископаемых, обрабатывающие производства, производство и распределение электроэнергии, газа и воды - всего	7,6	10,1	12,6	9,2	...	5,2	8,6	5,8	...	6,8	6,3	4,9
Добыча полезных ископаемых	-	15,4	15,4	7,1	...	15,4	15,4	7,1	...	-	-	-
Обработывающие производства	7,7	11,2	13,2	9,5	...	5,2	8,3	5,7	...	8,4	7,9	5,7
Производство пищевых продуктов, включая напитки, и табака	5,7	10,3	13,8	8,4	...	4,6	5,7	3,6	...	6,9	8,0	7,2
Текстильное и швейное производство	-	12,5	12,5	22,2	...	12,5	12,5	-	...	12,5	12,5	22,2
Целлюлозно-бумажное производство; издательская и полиграфическая деятельность	2,2	-	-	-	...	-	-	-	...	-	-	-
Производство кокса и нефтепродуктов	-	-	-	-	...	-	-	-	...	-	-	-
Химическое производство	23,1	28,6	22,2	14,3	...	14,3	-	7,1	...	28,6	22,2	7,1

Продолжение табл. 21.23

	Удельный вес организаций, осуществлявших технологические инновации, в общем числе обследованных организаций				Удельный вес организаций, осуществлявших процессные инновации, в общем числе обследованных организаций				Удельный вес организаций, осуществлявших продуктовые инновации, в общем числе обследованных организаций			
	2005	2010	2011	2012	2005	2010	2011	2012	2005	2010	2011	2012
Производство резиновых и пластмассовых изделий	-	-	11,1	14,3	...	-	11,1	14,3	...	-	11,1	14,3
Производство прочих неметаллических минеральных продуктов	9,1	13,8	13,6	13,8	...	6,9	9,1	10,3	...	10,3	9,1	6,9
Металлургическое производство и производство готовых металлических изделий	22,7	17,9	28,6	20,0	...	14,3	28,6	16,7	...	7,1	7,1	3,3
Производство машин и оборудования	13,5	33,3	25,0	13,3	...	-	16,7	6,7	...	33,3	16,7	6,7
Производство электрооборудования, электронного и оптического оборудования	20,0	12,5	15,4	5,0	...	6,3	7,7	5,0	...	12,5	15,4	5,0
Прочие производства, не включенные в другие группировки обрабатывающих производств	-	-	-	-	...	-	-	-	...	-	-	-
Производство и распределение электроэнергии, газа и воды	6,5	2,2	8,7	8,0	...	2,2	8,7	6,0	...	-	-	2,0

21.24. ЗАТРАТЫ НА ТЕХНОЛОГИЧЕСКИЕ ИННОВАЦИИ В ОРГАНИЗАЦИЯХ ДОБЫВАЮЩИХ, ОБРАБАТЫВАЮЩИХ ПРОИЗВОДСТВ, ПО ПРОИЗВОДСТВУ И РАСПРЕДЕЛЕНИЮ ЭЛЕКТРОЭНЕРГИИ, ГАЗА И ВОДЫ ПО ВИДАМ ИННОВАЦИОННОЙ ДЕЯТЕЛЬНОСТИ

(миллионов рублей)

	2005	2008	2009	2010	2011	2012
Затраты на технологические инновации - всего	345,5	1189,9	1103,9	3038,7	2066,5	1436,5
в том числе по видам инновационной деятельности:						
исследования и разработки	54,1	47,0	119,4	29,4	99,6	45,0
приобретение машин и оборудования	257,4	788,0	508,8	2137,7	1492,1	1140,0
приобретение новых технологий	4,7	1,8	13,5	9,0	-	122,6
из них приобретение прав на патенты, лицензий	0,1	0,1	13,5	6,4	-	0,3
приобретение программных средств	4,1	6,5	1,7	1,3	4,7	1,0
производственное проектирование	19,8	20,0	18,1	18,9	31,0	6,3
другие виды подготовки производства	...	23,7	10,1	9,0	128,3	107,4
обучение и подготовка персонала	1,2	2,3	0,8	0,5	0,5	0,2
маркетинговые исследования	1,0	18,0	5,1	2,6	2,0	1,2
прочие затраты	3,1	282,6	426,3	830,2	308,2	12,7

21.25. ЗАТРАТЫ НА ТЕХНОЛОГИЧЕСКИЕ ИННОВАЦИИ ОРГАНИЗАЦИЙ ПО ВИДАМ ЭКОНОМИЧЕСКОЙ ДЕЯТЕЛЬНОСТИ

(миллионов рублей)

	2005	2008	2009	2010	2011	2012
Добыча полезных ископаемых, обрабатывающие производства, производство и распределение электроэнергии, газа и воды - всего	345,5	1189,9	1103,9	3038,7	2066,5	1436,5
Добыча полезных ископаемых	-	18,6	230,1	401,6	944,7	391,8
Обрабатывающие производства	341,5	1170,9	873,7	2561,5	1089,5	567,0
Производство пищевых продуктов, включая напитки, и табака	17,2	255,5	178,3	43,0	55,0	33,0
Текстильное и швейное производство	-	-	-	0,3	1,4	4,2
Производство кожи, изделий из кожи и производство обуви	-	-	-	-	-	-

Продолжение табл. 21.25

	2005	2008	2009	2010	2011	2012
Целлюлозно-бумажное производство; издательская и полиграфическая деятельность	0,3	0,2	-	-	-	-
Производство кокса и нефтепродуктов	-	474,1	8,8	-	-	-
Химическое производство	32,4	53,9	17,4	28,4	6,1	93,9
Производство резиновых и пластмассовых изделий	-	196,3	-	-	16,9	8,1
Производство прочих неметаллических минеральных продуктов	228,7	3,1	31,7	105,1	347,8	305,7
Металлургическое производство и производство готовых металлических изделий	24,4	87,6	526,7	2309,2	604,3	92,8
Производство машин и оборудования	15,7	55,2	85,1	44,9	30,8	23,9
Производство электрооборудования, электронного и оптического оборудования	22,8	44,1	25,4	30,8	27,3	5,4
Производство транспортных средств и оборудования	-	0,0	-	-	-	-
Прочие производства, не включенные в другие группировки обрабатывающих производств	-	0,8	0,3	-	-	-
Производство и распределение электроэнергии, газа и воды	4,0	0,4	0,1	75,6	32,3	477,7

21.26. ЗАТРАТЫ НА ТЕХНОЛОГИЧЕСКИЕ ИННОВАЦИИ В ОРГАНИЗАЦИЯХ ДОБЫВАЮЩИХ, ОБРАБАТЫВАЮЩИХ ПРОИЗВОДСТВ, ПО ПРОИЗВОДСТВУ И РАСПРЕДЕЛЕНИЮ ЭЛЕКТРОЭНЕРГИИ, ГАЗА И ВОДЫ ПО ИСТОЧНИКАМ ФИНАНСИРОВАНИЯ

	Млн. руб.					В процентах к итогу				
	2008	2009	2010	2011	2012	2008	2009	2010	2011	2012
Затраты на технологические инновации - всего	1189,9	1103,9	3038,7	2066,5	1436,5	100	100	100	100	100
в том числе по источникам финансирования:										
собственные средства организации	478,9	603,0	2733,8	1684,3	810,1	40,2	54,6	90,0	81,5	56,4
средства федерального бюджета	-	-	2,0	9,9	137,7	-	-	0,0	0,5	9,6
средства бюджетов субъектов Российской Федерации и местных бюджетов	28,3	-	-	-	-	2,4	-	-	-	-
прочие средства	682,7	500,9	303,0	372,4	488,7	57,4	45,4	10,0	18,0	34,0

21.27. ОБЪЕМ ИННОВАЦИОННЫХ ТОВАРОВ, РАБОТ И УСЛУГ ОРГАНИЗАЦИЙ, ОСУЩЕСТВЛЯВШИХ ТЕХНОЛОГИЧЕСКИЕ ИННОВАЦИИ, ПО ВИДАМ ЭКОНОМИЧЕСКОЙ ДЕЯТЕЛЬНОСТИ¹⁾

	2005		2009		2010		2011		2012	
	Млн. руб.	В процентах от общего объема отгруженных товаров, выполненных работ, услуг	Млн. руб.	В процентах от общего объема отгруженных товаров, выполненных работ, услуг	Млн. руб.	В процентах от общего объема отгруженных товаров, выполненных работ, услуг	Млн. руб.	В процентах от общего объема отгруженных товаров, выполненных работ, услуг	Млн. руб.	В процентах от общего объема отгруженных товаров, выполненных работ, услуг
Добыча полезных ископаемых, обрабатывающие производства, производство и распределение электроэнергии, газа и воды - всего	2203,1	5,5	8947,4	8,5	7399,5	4,4	12583,1	5,8	9402,4	5,9
Добыча полезных ископаемых	-	-	6468,0	20,8	216,3	0,3	233,3	0,3	2386,0	3,5
Обрабатывающие производства	2203,1	5,5	2479,4	3,4	7177,6	6,9	12312,6	10,1	6948,7	7,7
Производство пищевых продуктов, включая напитки, и табака	156,0	13,4	1061,7	4,2	4892,2	14,6	6113,6	19,7	80,8	10,5
Текстильное и швейное производство	-	-	-	-	-	-	49,7	100,0	48,8	73,7
Целлюлозно-бумажное производство; издательская и полиграфическая деятельность	-	-	-	-	-	-	-	-	-	-
Производство кокса и нефтепродуктов	-	-	93,8	100,0	-	-	-	-	-	-
Химическое производство	597,2	67,5	336,1	15,1	384,7	12,9	215,1	6,1	160,1	5,6
Производство резиновых и пластмассовых изделий	-	-	-	-	-	-	84,5	32,2	-	-

Продолжение табл. 21.27

	2005		2009		2010		2011		2012	
	Млн. руб.	В процентах от общего объема отгруженных товаров, выполненных работ, услуг	Млн. руб.	В процентах от общего объема отгруженных товаров, выполненных работ, услуг	Млн. руб.	В процентах от общего объема отгруженных товаров, выполненных работ, услуг	Млн. руб.	В процентах от общего объема отгруженных товаров, выполненных работ, услуг	Млн. руб.	В процентах от общего объема отгруженных товаров, выполненных работ, услуг
Производство прочих неметаллических минеральных продуктов	188,8	10,7	94,4	11,0	139,6	4,4	187,2	5,8	1155,2	26,3
Металлургическое производство и производство готовых металлических изделий	168,5	0,5	428,4	1,0	1386,4	2,3	5378,5	6,7	4629,6	6,4
Производство машин и оборудования	186,7	8,5	163,7	13,6	215,8	9,5	212,4	21,8	1,9	0,4
Производство электрооборудования, электронного и оптического оборудования	905,9	57,7	301,2	16,8	158,9	7,0	71,6	2,8	152,2	6,5
Производство транспортных средств и оборудования	-	-	-	-	-	-	-	-	-	-
Прочие производства, не включенные в другие группировки обрабатывающих производств	-	-	0,1	0,2	-	-	-	-	-	-
Производство и распределение электроэнергии, газа и воды	-	-	-	-	5,6	4,4	37,1	2,2	67,7	3,4

¹⁾ Объем отгруженных инновационных товаров, выполненных работ и услуг организаций добывающих, обрабатывающих производств, по производству и распределению электроэнергии, газа и воды, использовавших технологические инновации, в 2011 г. - 14963,7 млн. руб., в 2012 г. - 20283,7 млн. руб., использовавших маркетинговые инновации - соответственно 940,1 млн. руб. и 2317,0 млн. руб.

Методологические пояснения

Организации, выполняющие научные исследования и разработки, классифицируются по следующему секторам деятельности: государственный, предпринимательский, высшего профессионального образования, некоммерческих организаций.

В состав **государственного сектора** входят: организации министерств и ведомств, обеспечивающие управление государством и удовлетворение потребностей общества в целом; некоммерческие организации, полностью или в основном финансируемые и контролируемые правительством.

Предпринимательский сектор включает: все организации, чья основная деятельность связана с производством продукции или услуг в целях продажи, в том числе находящиеся в собственности государства; частные некоммерческие организации, обслуживающие вышеназванные организации.

В сектор высшего профессионального образования входят: университеты и другие образовательные учреждения высшего профессионального образования, независимо от источников финансирования и правового статуса, а также находящиеся под их контролем либо ассоциированные с ними научно-исследовательские институты, экспериментальные станции, клиники.

Сектор некоммерческих организаций состоит из частных организаций, не ставящих своей целью получение прибыли (профессиональные общества, общественные организации, учреждения, автономные некоммерческие организации, фонды и т.д.), и частных индивидуальных организаций.

Персонал, занятый исследованиями и разработками - совокупность лиц, чья творческая деятельность, осуществляемая на систематической основе, направлена на увеличение и поиск новых областей применения знаний, а также занятых оказанием прямых услуг, связанных с выполнением исследований и разработок. В статистике персонал, занятый исследованиями и разработками, учитывается как списочный состав работников организаций (соответствующих подразделений образовательных учреждений высшего профессионального образования, промышленных организаций и др.), выполняющих исследования и разработки, по состоянию на конец года.

В составе персонала, занятого исследованиями и разработками, выделяются четыре категории: исследователи, техники, вспомогательный и прочий персонал.

Исследователи - работники, профессионально занимающиеся исследованиями и разработками и непосредственно осуществляющие создание новых знаний, продуктов, методов и систем, а также управление указанными видами деятельности. Исследователи обычно имеют законченное высшее профессиональное образование.

Техники - работники, участвующие в исследованиях и разработках и выполняющие технические функции, как правило, под руководством исследователей.

Вспомогательный персонал - работники, выполняющие вспомогательные функции, связанные с проведением исследований и разработок: работники планово-экономических, финансовых подразделений, патентных служб, подразделений научно-технической информации, научно-технических библиотек; рабочие, осуществляющие монтаж, наладку, обслуживание и ремонт научного оборудования и приборов; рабочие опытных (экспериментальных) производств; лаборанты, не имеющие высшего и среднего профессионального образования.

Прочий персонал - работники по хозяйственному обслуживанию, а также выполняющие функции общего характера, связанные с деятельностью организации в целом (работники бухгалтерии, кадровой службы, канцелярии, подразделений материально-технического обеспечения и т.п.).

Аспирантура - основная форма подготовки научно-педагогических и научных кадров в системе послевузовского профессионального образования. Подготовка аспирантов осуществляется по отраслям науки и научным специальностям в соответствии с действующей Номенклатурой специальностей научных работников. В аспирантуру принимаются лица, имеющие высшее профессиональное образование. Обучение осуществляется в аспирантуре по очной и заочной формам.

Докторантура является одной из форм подготовки научно-педагогических и научных кадров высшей квалификации. В докторантуру принимаются лица, имеющие ученую степень кандидата наук.

Внутренние затраты на исследования и разработки - затраты на выполнение исследований и разработок собственными силами организаций, включая как текущие, так и капитальные затраты в течение отчетного года независимо от источника финансирования.

Передовые производственные технологии - это технологии и технологические процессы, включающие машины, аппараты, оборудование и приборы, основанные на микроэлектронике или управляемые с помощью компьютера и используемые при проектировании, производстве или обработке продукции.

Принципиально новыми признаются технологии, не имеющие аналогов (отечественных или зарубежных), созданные впервые, обладающие качественно новыми характеристиками, отвечающими требованиям современного уровня или превосходящими его. **Новыми технологиями для России** считаются технологии, не имеющие отечественных аналогов.

Инновационная деятельность - вид деятельности, связанный с трансформацией идей (обычно результатов научных исследований и разработок, либо иных научно-технических достижений) в технологически новые или усовершенствованные продукты или услуги, внедренные на рынке, в новые или усовершенствованные технологические процессы или способы производства (передачи) услуг, использованные в практической деятельности. Инновационная деятельность предполагает целый комплекс научных, технологических, организационных, финансовых и коммерческих мероприятий, и именно в совокупности они приводят к инновациям.

Инновационные товары, работы, услуги включают товары, работы, услуги, подвергавшиеся в течение последних трех лет разного рода технологическим изменениям.

Технологические инновации представляют собой конечный результат инновационной деятельности, получивший воплощение в виде нового либо усовершенствованного продукта или услуги, внедренных на рынке, нового либо усовершенствованного процесса или способа производства (передачи) услуг, используемых в практической деятельности.

Процессные инновации включают в себя разработку и внедрение технологически новых или технологически значительно усовершенствованных производственных методов, включая методы передачи.

Продуктовые инновации включают в себя разработку и внедрение в производство технологически новых и значительно технологически усовершенствованных продуктов.

Маркетинговые инновации - реализованные новые или значительно улучшенные маркетинговые методы, охватывающие существенные изменения в дизайне и упаковке товаров, работ, услуг, их представлении и продвижении на рынке сбыта; формирование новых ценовых стратегий.

Организационные инновации - реализованные новые методы ведения бизнеса, организации рабочих мест, внешних связей.

ФИНАНСЫ

Государственные финансы

Денежно-кредитная система

*Финансовые результаты
и платежеспособность
организаций*

*Состояние взаиморасчетов
в организациях по видам
экономической деятельности*

ГОСУДАРСТВЕННЫЕ ФИНАНСЫ

22.1. Консолидированный бюджет Белгородской области	440
22.2. Расходы консолидированного бюджета Белгородской области на социально-культурные мероприятия в 2012 г.	441
22.3. Исполнение расходной части консолидированного бюджета Белгородской области в 2012 г.	441
22.4. Задолженность по налогам и сборам в консолидированный бюджет Российской Федерации	442
22.5. Поступление и расходование средств государственных внебюджетных фондов	444

ДЕНЕЖНО-КРЕДИТНАЯ СИСТЕМА

22.6. Кредиты и прочие размещенные средства, предоставленные организациям, физическим лицам и кредитным организациям	444
22.7. Число и структура кредитных организаций	445
22.8. Вклады (депозиты), привлеченные кредитными организациями	445
22.9. Вклады (депозиты) физических лиц в кредитных организациях	446
22.10. Покупка и продажа гражданами иностранной валюты через кредитные организации	447

ФИНАНСОВЫЕ РЕЗУЛЬТАТЫ И ПЛАТЕЖЕСПОСОБНОСТЬ ОРГАНИЗАЦИЙ

22.11. Сальдированный финансовый результат (прибыль минус убыток) деятельности организаций по видам экономической деятельности	447
22.12. Удельный вес убыточных организаций и сумма убытка по видам экономической деятельности	449
22.13. Структура затрат на производство и продажу продукции (товаров, работ, услуг) по видам экономической деятельности	452
22.14. Рентабельность проданных товаров, продукции (работ, услуг) и активов организаций по видам экономической деятельности	455
22.15. Структура оборотных активов организаций по видам экономической деятельности	459
22.16. Отдельные показатели платежеспособности и финансовой устойчивости организаций по видам экономической деятельности	462
22.17. Группировка организаций по коэффициенту текущей ликвидности	470

СОСТОЯНИЕ ВЗАИМОРАСЧЕТОВ В ОРГАНИЗАЦИЯХ ПО ВИДАМ ЭКОНОМИЧЕСКОЙ ДЕЯТЕЛЬНОСТИ

22.18. Задолженность организаций	471
22.19. Задолженность организаций по видам экономической деятельности в 2012 г.	471
22.20. Структура суммарной задолженности по обязательствам организаций по видам экономической деятельности в 2012 г.	473
22.21. Структура просроченной суммарной задолженности по обязательствам организаций в 2012 г. (диаграмма)	474
22.22. Кредиторская и дебиторская задолженность организаций по видам экономической деятельности в 2012 г.	474
22.23. Структура кредиторской и дебиторской задолженности организаций по видам экономической деятельности в 2012 г.	477
22.24. Просроченная кредиторская задолженность организаций по видам экономической деятельности в 2012 г.	479
22.25. Просроченная дебиторская задолженность организаций по видам экономической деятельности в 2012 г.	480

ФИНАНСЫ

22.26. Превышение просроченной кредиторской задолженности над просроченной дебиторской задолженностью организаций по видам экономической деятельности в 2012 г.	481
22.27. Задолженность покупателей по видам экономической деятельности в 2012 г.	483
22.28. Задолженность поставщикам по видам экономической деятельности в 2012 г.	485
22.29. Задолженность организаций по кредитам банков и займам по видам экономической деятельности в 2012 г.	487
22.30. Просроченная задолженность по заработной плате работникам организаций по видам экономической деятельности	488
22.31. Платежно-расчетные отношения организаций Белгородской области с организациями стран СНГ в 2012 г.	489
Методологические пояснения.....	489

ГОСУДАРСТВЕННЫЕ ФИНАНСЫ

22.1. КОНСОЛИДИРОВАННЫЙ БЮДЖЕТ БЕЛГОРОДСКОЙ ОБЛАСТИ

(миллионов рублей)

	2005	2008	2009	2010	2011	2012
Доходы - всего	24730,7	56852,7	55738,2	63512,8	81394,9	78056,2
из них:						
налог на прибыль организаций	8592,7	18734,6	5959,9	13816,7	25602,1	19195,2
налог на доходы физических лиц	5330,6	12068,4	11891,7	12969,4	14743,7	16727,4
налоги на товары (работы, услуги), реализуемые на территории Российской Федерации	1271,8	1313,7	1783,2	2316,0	2726,7	3220,5
налоги на совокупный доход	845,5	1627,3	1493,4	1653,4	1938,7	2351,1
налоги на имущество	2739,2	5233,6	6579,2	7459,5	8501,7	9600,2
налоги, сборы и регулярные платежи за пользование природными ресурсами	259,5	324,2	262,8	345,1	485,6	553,8
государственная пошлина, сборы	164,9	148,2	150,2	431,2	451,8	152,5
доходы от использования имущества, находящегося в государственной и муниципальной собственности	615,6	1519,6	1450,5	1676,4	1528,4	1494,3
платежи при использовании природными ресурсами	63,0	117,7	139,7	135,8	159,5	151,4
доходы от продажи материальных и нематериальных активов	165,4	746,5	1299,8	809,8	1172,0	1735,3
безвозмездные поступления	3678,8	12601,5	22107,0	19025,5	21288,7	22081,9
доходы от предпринимательской и иной приносящей доход деятельности	642,9	2021,7	2436,1	486,9	-	-
Расходы - всего	25783,9	59063,8	60848,2	65105,7	83780,3	82653,3
из них на:						
общегосударственные вопросы	2353,4	3571,2	3368,8	3651,1	3971,4	4438,2
национальную безопасность и правоохранительную деятельность	840,6	1516,2	1339,4	1462,5	1756,3	404,2
национальную экономику	7047,2	17493,3	17434,6	20792,5	28183,1	27565,8
из нее на:						
сельское хозяйство и рыболовство	1241,0	8094,0	10281,5	11520,0	14871,9	14631,9
транспорт	3421,5	71,7	462,7	548,2	301,3	104,2
дорожное хозяйство	...	7599,3	4816,0	6722,9	10759,0	10581,7
другие вопросы в области национальной экономики	2380,0	1385,1	654,5	922,6	1403,3	1651,6
жилищно-коммунальное хозяйство	2563,7	6010,9	6618,3	4684,8	8766,3	5868,9
охрану окружающей среды	39,5	95,8	74,8	55,3	73,9	39,7
социально-культурные мероприятия	12910,4	28374,6	29711,0	32125,3	40603,6	43741,5
межбюджетные трансферты	28,9	1978,7	2274,0	2309,9	-	-
Дефицит	1053,2	2211,1	5110,0	1592,9	2385,4	4597,1

22.2. РАСХОДЫ КОНСОЛИДИРОВАННОГО БЮДЖЕТА БЕЛГОРОДСКОЙ ОБЛАСТИ НА СОЦИАЛЬНО-КУЛЬТУРНЫЕ МЕРОПРИЯТИЯ в 2012 г.

	<i>Млн. руб.</i>	<i>В процентах к итогу</i>
Расходы - всего	43741,5	100
в том числе на:		
образование	20267,8	46,3
культуру, кинематографию	3542,5	8,1
здравоохранение	11275,1	25,8
физическую культуру и спорт	1024,5	2,3
социальную политику	7429,2	17,0
средства массовой информации	202,4	0,5

22.3. ИСПОЛНЕНИЕ РАСХОДНОЙ ЧАСТИ КОНСОЛИДИРОВАННОГО БЮДЖЕТА БЕЛГОРОДСКОЙ ОБЛАСТИ в 2012 г.

	<i>Утверждено, млн. руб.</i>	<i>Фактическое исполнение</i>	
		<i>млн. руб.</i>	<i>в процентах к утвержденному бюджету</i>
Всего	88046,6	82653,3	93,9
из них расходы на:			
общегосударственные вопросы	4888,7	4438,2	90,8
из них на обслуживание государственного и муниципального долга	618,0	565,7	91,5
национальную безопасность и правоохранительную деятельность	416,6	404,2	97,0
национальную экономику	29772,9	27565,8	92,6
из нее на:			
сельское хозяйство и рыболовство	14680,5	14631,9	99,7
транспорт	1663,6	104,2	6,3
дорожное хозяйство	10895,2	10581,7	97,1
другие вопросы в области национальной экономики	1920,9	1651,6	86,0
жилищно-коммунальное хозяйство	6093,2	5868,9	96,3
охрану окружающей среды	39,6	39,7	100,1
социально-культурные мероприятия	46187,7	43741,5	94,7

22.4. ЗАДОЛЖЕННОСТЬ ПО НАЛОГАМ И СБОРАМ В КОНСОЛИДИРОВАННЫЙ БЮДЖЕТ РОССИЙСКОЙ ФЕДЕРАЦИИ¹⁾

(на 1 января; миллионов рублей)

	<i>Задолженность</i>	<i>из нее недоимка</i>
2008г.		
Всего	1609,2	703,0
в том числе:		
налог на добавленную стоимость на товары (работы, услуги), реализуемые на территории Российской Федерации	679,9	201,5
налог на прибыль организаций	179,5	98,4
акцизы по подакцизным товарам (продукции), производимым на территории Российской Федерации	25,6	-
налоги, сборы и регулярные платежи за пользование природными ресурсами	14,7	4,5
прочие налоги и сборы	709,5	398,6
2009г.		
Всего	1552,4	699,2
в том числе:		
налог на добавленную стоимость на товары (работы, услуги), реализуемые на территории Российской Федерации	617,1	189,4
налог на прибыль организаций	179,0	88,3
акцизы по подакцизным товарам (продукции), производимым на территории Российской Федерации	11,3	0,6
налоги, сборы и регулярные платежи за пользование природными ресурсами	9,6	2,3
прочие налоги и сборы	735,4	418,6
2010г.		
Всего	2366,9	949,2
в том числе:		
налог на добавленную стоимость на товары (работы, услуги), реализуемые на территории Российской Федерации	1116,0	295,6
налог на прибыль организаций	251,7	65,2
акцизы по подакцизным товарам (продукции), производимым на территории Российской Федерации	33,5	20,1
налоги, сборы и регулярные платежи за пользование природными ресурсами	6,7	1,7
прочие налоги и сборы	959,0	566,6

ФИНАНСЫ

Продолжение табл. 22.4

	<i>Задолженность</i>	<i>из нее недоимка</i>
2011г.		
Всего	3758,5	1856,5
в том числе:		
налог на добавленную стоимость на товары (работы, услуги), реализуемые на территории Российской Федерации	1973,6	877,6
налог на прибыль организаций	472,4	169,0
акцизы по подакцизным товарам (продукции), производимым на территории Российской Федерации	159,0	49,3
налоги, сборы и регулярные платежи за пользование природными ресурсами	3,5	1,1
прочие налоги и сборы	1150,0	759,5
2012г.		
Всего	3301,0	1310,6
в том числе:		
налог на добавленную стоимость на товары (работы, услуги), реализуемые на территории Российской Федерации	1678,4	428,6
налог на прибыль организаций	260,2	114,0
акцизы по подакцизным товарам (продукции), производимым на территории Российской Федерации	174,3	12,7
налоги, сборы и регулярные платежи за пользование природными ресурсами	3,6	1,7
прочие налоги и сборы	1184,5	753,6
2013г.		
Всего	3531,2	1600,0
в том числе:		
налог на добавленную стоимость на товары (работы, услуги), реализуемые на территории Российской Федерации	1655,1	462,6
налог на прибыль организаций	260,6	116,9
акцизы по подакцизным товарам (продукции), производимым на территории Российской Федерации	184,4	19,4
налоги, сборы и регулярные платежи за пользование природными ресурсами	3,6	1,8
прочие налоги и сборы	1427,5	999,3

¹⁾ По данным управления Федеральной налоговой службы России по Белгородской области.

**22.5. ПОСТУПЛЕНИЕ И РАСХОДОВАНИЕ СРЕДСТВ ГОСУДАРСТВЕННЫХ
ВНЕБЮДЖЕТНЫХ ФОНДОВ¹⁾**

(миллионов рублей; 1995 г. - млрд. руб.)

	1995	2000	2005	2008	2009	2010	2011	2012
Отделение Пенсионного фонда Российской Федерации по Белгородской области:								
поступление	858,9	3860,0	15627,7	30546,7	37881,3	52131,6	58480,2	65023,3
расходование	870,4	3781,2	15650,6	28610,5	36425,1	49966,7	55600,2	61603,0
Региональное отделение фонда социального страхования Российской Федерации:								
поступление	113,3	815,2	1748,5	2606,8	2536,6	2852,1	3511,3	3790,5
расходование	124,6	756,4	1766,3	3732,8	4439,7	4735,7	4629,8	5185,2
Территориальный фонд обязательного медицинского страхования:								
поступление	89,5	696,3	2643,3	4955,8	4345,7	4332,2	6976,5	7726,7
расходование	90,0	694,8	2478,8	5006,1	4300,7	4285,7	6714,6	7694,3

¹⁾ По данным государственных внебюджетных фондов Российской Федерации.

ДЕНЕЖНО-КРЕДИТНАЯ СИСТЕМА

**22.6. КРЕДИТЫ И ПРОЧИЕ РАЗМЕЩЕННЫЕ СРЕДСТВА, ПРЕДОСТАВЛЕННЫЕ
ОРГАНИЗАЦИЯМ, ФИЗИЧЕСКИМ ЛИЦАМ И КРЕДИТНЫМ ОРГАНИЗАЦИЯМ¹⁾**

(на начало года; миллионов рублей)

	2001	2008	2009	2010	2011	2012	2013
Предоставленные кредиты - всего	2775,3	101204,4	129481,4	141019,5	154666,1	186538,7	217945,1
в том числе:							
организациям	2481,4	80249,5	102450,1	124355,0	140848,9	163552,2	188034,7
кредитным организациям	22,4	597,3	88,9	623,5	694,5	873,8	189,7
физическим лицам	271,5	20357,6	26942,4	16041,0	13122,7	22112,7	29720,7

¹⁾ По данным Главного управления Банка России по Белгородской области и Белгородского отделения Сбербанка ЧЦБ России.

22.7. ЧИСЛО И СТРУКТУРА КРЕДИТНЫХ ОРГАНИЗАЦИЙ¹⁾

(на начало года)

	2001	2008	2009	2010	2011	2012	2013
Число кредитных организаций на территории Белгородской области, имеющих право на осуществление банковских операций (действующих)	6	6	6	5	5	5	5
Число филиалов действующих кредитных организаций на территории Белгородской области	7	5	5	5	1	1	1
Число действующих на территории Белгородской области филиалов иногородних кредитных организаций	11	20	19	18	16	13	10
Число учреждений Белгородского отделения Сбербанка ЧЦБ России	328	310	312	309	301	308	306
из них:							
отделений	10	9	9	9	9	8	1
филиалов	317	301	303	300	292	300	305
Зарегистрированный уставный капитал действующих кредитных организаций, млн. руб.	68,6	687,1	737,1	752,0	1052,0	1322,0	1402,0
Число кредитных организаций, имеющих лицензии (разрешения), предоставляющие право:							
на привлечение вкладов населения	6	6	6	5	5	5	5
на осуществление операций в иностранной валюте	4	6	6	5	5	5	5

¹⁾ По данным Главного управления Банка России по Белгородской области.

22.8. ВКЛАДЫ (депозиты), ПРИВЛЕЧЕННЫЕ КРЕДИТНЫМИ ОРГАНИЗАЦИЯМИ

(на начало года; миллионы рублей)

	Вклады (депозиты), привлеченные кредитными организациями - всего	из них	
		организаций	физических лиц
2008			
Всего	56541,8	6292,9	36176,6
в том числе:			
в рублях	53065,9	5652,1	33661,7
в иностранной валюте	3475,9	640,8	2514,9
2009			
Всего	59442,9	5371,5	39933,8
в том числе:			
в рублях	50997,6	3419,0	34581,3
в иностранной валюте	8445,3	1952,5	5352,5
2010			
Всего	76240,1	12262,5	41257,3
в том числе:			
в рублях	67503,2	8812,2	37199,3
в иностранной валюте	8736,9	3450,3	4058,0

Продолжение табл. 22.8

	Вклады (депозиты), привлеченные кредитными организациями - всего	из них	
		организаций	физических лиц
2011			
Всего	83583,1	13908,2	51314,0
в том числе:			
в рублях	75384,9	10039,5	47989,4
в иностранной валюте	8198,2	3868,7	3324,6
2012			
Всего	118689,1	27169,0	68952,6
в том числе:			
в рублях	100180,0	15077,9	64580,9
в иностранной валюте	18509,1	12091,1	4371,7
2013			
Всего	128111,5	26705,1	81932,2
в том числе:			
в рублях	109984,8	19097,2	73251,2
в иностранной валюте	18126,7	7607,9	8681,0

22.9. ВКЛАДЫ (депозиты) ФИЗИЧЕСКИХ ЛИЦ В КРЕДИТНЫХ ОРГАНИЗАЦИЯХ

(на начало года; миллионов рублей)

	2001	2008	2009	2010	2011	2012	2013
В кредитных организациях¹⁾							
Всего	3571,7	36176,6	39933,8	41257,3	51314,0	68952,6	81932,2
в том числе:							
на рублевых счетах	2676,7	33661,7	34581,3	37199,3	47989,4	64580,9	73251,2
на валютных счетах	895,0	2514,9	5352,5	4058,0	3324,6	4371,7	8681,0
Из них в Сбербанке России²⁾							
Всего	3394,6	24507,7	27082,8	30664,7	38419,9	53967,3	65663,3
в том числе:							
на рублевых счетах	2560,1	22945,6	23696,5	27801,6	35984,1	50367,2	58536,4
на валютных счетах	834,5	1562,1	3386,3	2863,1	2435,8	3600,1	7126,9
Средний размер вклада (депозита), руб.:							
на рублевых счетах	...	6763	6629	7416	9077	11791	12686
на валютных счетах	...	47894	89888	71538	63638	88317	169801
Размер вклада (депозита) на душу населения, руб.:							
на рублевых счетах	1708	15104	15538	18169	23481	32790	37986
на валютных счетах	557	1028	2220	1871	1589	2344	4625

¹⁾ По данным Главного управления Банка России по Белгородской области.

²⁾ По данным Белгородского отделения Сбербанка ЧЦБ России.

**22.10. ПОКУПКА И ПРОДАЖА ГРАЖДАНАМИ ИНОСТРАННОЙ ВАЛЮТЫ
ЧЕРЕЗ КРЕДИТНЫЕ ОРГАНИЗАЦИИ**

(миллионов рублей; 1995 г. - млрд. руб.)

	1995	2000	2005	2008	2009	2010	2011	2012
Покупка валюты	385,5	1027,4	2537,3	8866,5	6360,2	5397,1	8492,5	13506,4
Продажа валюты	225,3	800,8	1845,0	2997,6	4077,4	3665,8	3528,6	4658,2

**ФИНАНСОВЫЕ РЕЗУЛЬТАТЫ И
ПЛАТЕЖЕСПОСОБНОСТЬ ОРГАНИЗАЦИЙ**

**22.11. САЛЬДИРОВАННЫЙ ФИНАНСОВЫЙ РЕЗУЛЬТАТ (ПРИБЫЛЬ
МИНУС УБЫТОК) ДЕЯТЕЛЬНОСТИ ОРГАНИЗАЦИЙ ПО ВИДАМ
ЭКОНОМИЧЕСКОЙ ДЕЯТЕЛЬНОСТИ¹⁾**

(в фактически действовавших ценах; миллионов рублей)

	2005	2008	2009	2010	2011	2012
Всего	39916,8	72594,7	27967,1	77244,5	130560,9	112813,7
в том числе по видам экономической деятельности:						
сельское хозяйство, охота и лесное хозяйство	2149,4	6447,7	9076,3	7845,6	14963,4	22809,1
рыболовство, рыбоводство	4,8	-	-	-	-	-
добыча полезных ископаемых	25982,2	34862,7	5610,9	47056,3	84418,7	58807,2
обрабатывающие производства	9861,0	25549,9	9070,0	15514,9	23869,2	22327,3
в том числе:						
производство пищевых продуктов, включая напитки, и табака	569,3	2928,6	4425,6	4081,8	6793,8	6614,1
текстильное и швейное производство	-10,6	10,3	-27,1	-3,4	25,5	14,6
производство кожи, изделий из кожи и производство обуви	32,2	10,5	1,7	-2,6	-	-
обработка древесины и производство изделий из дерева	-6,9	5,7	-61,0	-33,7	-21,2	-27,7
целлюлозно-бумажное производство; издательская и полиграфическая деятельность	5,8	27,3	25,4	50,4	150,9	76,7
производство кокса и нефтепродуктов	-	-61,9	-139,8	-174,2	-13,8	-35,4
химическое производство	37,5	116,9	200,1	-66,3	178,1	329,4
производство резиновых и пластмассовых изделий	12,9	10,2	17,6	-16,0	-40,2	-157,5
производство прочих неметаллических минеральных продуктов	831,7	5944,4	993,0	1080,3	4242,2	6418,0
металлургическое производство и производство готовых металлических изделий	7884,7	15182,3	3150,3	9992,8	11757,3	8199,0
из них металлургическое производство	7474,8	14017,4	2482,8	8995,6	10395,7	6137,6
производство машин и оборудования	343,7	259,2	224,4	329,4	344,2	291,9

ФИНАНСЫ

Продолжение табл. 22.11

	2005	2008	2009	2010	2011	2013
производство электрооборудования, электронного и оптического оборудования	146,8	69,2	126,8	154,4	95,7	20,6
производство транспортных средств и оборудования	4,2	94,1	-0,2	-	-22,3	-
прочие производства	9,7	953,1	116,4	91,0	331,5	526,1
производство прочих материалов и веществ, не включенных в другие группировки	16,8	31,0	47,5	57,5
производство и распределение электроэнергии, газа и воды	1290,3	275,9	663,0	640,1	1345,9	1254,0
строительство	247,0	1916,2	621,4	2079,5	2785,9	3161,0
оптовая и розничная торговля; ремонт автотранспортных средств, мотоциклов, бытовых изделий и предметов личного пользования	327,1	1402,5	1294,4	1638,7	945,2	2092,8
в том числе:						
торговля автотранспортными средствами и мотоциклами, их техническое обслуживание и ремонт	35,8	355,2	64,9	244,8	-66,6	668,9
оптовая торговля, включая торговлю через агентов, кроме торговли автотранспортными средствами и мотоциклами	227,8	1071,4	1115,0	1352,7	1034,4	1364,3
розничная торговля, кроме торговли автотранспортными средствами и мотоциклами; ремонт бытовых изделий и предметов личного пользования	63,5	-24,1	114,5	41,2	-22,6	59,6
гостиницы и рестораны	17,6	12,7	-12,7	-26,5	-1,0	43,6
транспорт и связь	-55,7	653,9	645,7	1100,0	1191,7	761,5
из них связь	-135,7	219,7	329,1	1042,8	837,4	621,4
финансовая деятельность	-142,1	737,8	435,1	320,0	416,1	361,0
операции с недвижимым имуществом, аренда и предоставление услуг	412,2	708,9	494,2	982,5	638,7	1184,4
из них:						
управление эксплуатацией жилого фонда	-3,6	5,4	0,5	4,3	1,6	7,3
научные исследования и разработки	9,5	2,0	-20,4	-25,5	-75,3	0,4
государственное управление и обеспечение военной безопасности	5,5	0,9	0,6	2,8	-16,3	-
социальное страхование	0,6	46,0	57,4	57,5	-15,3	-
образование	0,6	46,0	57,4	57,5	-15,3	-
здравоохранение и предоставление социальных услуг	5,2	-2,4	6,3	-11,5	7,0	1,7
предоставление прочих коммунальных, социальных и персональных услуг	-188,3	-18,0	4,5	44,6	11,7	10,1

¹⁾ По данным бухгалтерской отчетности. Знак (-) означает убыток.

**22.12. УДЕЛЬНЫЙ ВЕС УБЫТОЧНЫХ ОРГАНИЗАЦИЙ
И СУММА УБЫТКА ПО ВИДАМ ЭКОНОМИЧЕСКОЙ ДЕЯТЕЛЬНОСТИ¹⁾**

	2005	2008	2009	2010	2011	2012
Удельный вес убыточных организаций, в процентах от общего числа организаций						
Всего	37,0	25,8	31,7	30,5	26,5	21,9
Сельское хозяйство, охота и лесное хозяйство	44,4	31,4	38,8	35,6	24,7	23,5
Рыболовство, рыбоводство	-	-	-	-	-	-
Добыча полезных ископаемых	30,0	36,4	25,0	25,0	8,3	25,0
Обрабатывающие производства	34,6	26,4	33,5	31,8	27,2	20,6
из них:						
производство пищевых продуктов, включая напитки, и табака	41,0	28,9	26,5	27,3	22,6	19,5
текстильное и швейное производство	40,0	28,6	57,1	33,3	28,6	28,6
производство кожи, изделий из кожи и производство обуви	-	33,3	-	100,0	-	-
обработка древесины и производство изделий из дерева	100,0	50,0	100,0	66,7	66,7	33,3
целлюлозно-бумажное производство; издательская и полиграфическая деятельность	44,2	32,6	35,1	25,8	27,3	9,1
производство кокса и нефтепродуктов	-	100,0	100,0	100,0	100,0	100,0
химическое производство	36,4	33,3	30,0	37,5	14,3	21,4
производство резиновых и пластмассовых изделий	-	33,3	28,6	62,5	57,1	50,0
производство прочих неметаллических минеральных продуктов	15,4	9,1	40,9	32,0	26,9	21,4
металлургическое производство и производство готовых металлических изделий	8,3	21,9	37,5	35,5	25,8	17,2
из них металлургическое производство	-	-	33,3	80,0	50,0	25,0
производство машин и оборудования	38,7	12,5	33,3	20,0	17,6	13,3
производство электрооборудования, электронного и оптического оборудования	18,2	23,1	28,6	41,7	41,7	36,4
производство транспортных средств и оборудования	33,3	-	100,0	-	100,0	-
прочие производства	-	33,3	33,3	33,3	40,0	-
Производство и распределение электроэнергии, газа и воды	44,8	26,1	29,4	39,3	32,1	32,1
Строительство	35,4	16,9	28,2	22,8	31,5	19,2
Оптовая и розничная торговля; ремонт автотранспортных средств, мотоциклов, бытовых изделий и предметов личного пользования	27,5	19,3	25,0	21,2	19,0	15,3
из них:						
торговля автотранспортными средствами и мотоциклами, их техническое обслуживание и ремонт	20,0	18,2	36,4	25,0	16,7	16,7

ФИНАНСЫ

Продолжение табл. 22.12

	2005	2008	2009	2010	2011	2013
оптовая торговля, включая торговлю через агентов, кроме торговли автотранспортными средствами и мотоциклами	38,9	25,7	29,0	21,5	16,9	13,7
розничная торговля, кроме торговли автотранспортными средствами и мотоциклами; ремонт бытовых изделий и предметов личного пользования	15,1	11,3	12,2	18,9	25,0	21,6
Гостиницы и рестораны	7,1	13,3	28,6	26,7	15,4	-
Транспорт и связь	38,4	30,2	32,7	38,6	31,7	30,8
из них связь	40,0	40,0	25,0	-	-	50,0
Финансовая деятельность	36,4	23,1	13,3	27,3	18,8	8,3
Операции с недвижимым имуществом, аренда и предоставление услуг	39,6	22,7	26,5	35,6	34,2	32,0
из них:						
управление эксплуатацией жилого фонда	60,0	-	40,0	16,7	-	20,0
научные исследования и разработки	44,4	44,4	50,0	75,0	85,7	42,9
Государственное управление и обеспечение военной безопасности; социальное страхование	-	-	-	-	100,0	-
Образование	33,3	42,9	28,6	-	50,0	-
Здравоохранение и предоставление социальных услуг	20,0	60,0	33,3	42,9	16,7	28,6
Предоставление прочих коммунальных, социальных и персональных услуг	42,5	25,0	35,0	31,4	37,9	57,1
	Сумма убытка, млн. руб.					
Всего	2977,2	5005,4	7903,0	5453,0	3751,8	4991,8
Сельское хозяйство, охота и лесное хозяйство	1168,5	1912,3	3083,7	2745,7	874,0	2098,3
Рыболовство, рыбоводство	-	-	-	-	-	-
Добыча полезных ископаемых	6,0	1308,3	2232,1	385,5	407,5	409,6
Обрабатывающие производства	626,7	891,8	1651,8	1462,7	1079,5	1343,4
из них:						
производство пищевых продуктов, включая напитки, и табака	519,7	706,0	721,9	527,1	668,5	791,1
текстильное и швейное производство	11,8	5,6	27,3	5,4	1,7	5,5
производство кожи, изделий из кожи и производство обуви	-	0,9	-	2,6	-	-
обработка древесины и производство изделий из дерева	6,9	11,8	61,0	33,8	34,2	31,0
целлюлозно-бумажное производство; издательская и полиграфическая деятельность	9,4	0,9	8,7	15,3	5,7	2,0
производство кокса и нефтепродуктов	-	61,9	139,8	174,2	13,8	35,4
химическое производство	16,3	39,0	38,3	275,3	9,2	87,0
производство резиновых и пластмассовых изделий	-	0,4	0,3	20,8	92,4	196,6
производство прочих неметаллических минеральных продуктов	7,5	9,5	221,9	155,8	60,3	100,2

ФИНАНСЫ

Продолжение табл. 22.12

	2005	2008	2009	2010	2011	2013
металлургическое производство и производство готовых металлических изделий	0,8	25,9	319,9	205,0	108,1	35,6
из них металлургическое производство	-	-	10,2	42,5	61,3	5,9
производство машин и оборудования	35,9	7,7	34,3	13,3	25,9	4,0
производство электрооборудования, электронного и оптического оборудования	18,4	22,2	44,3	31,3	37,0	55,0
производство транспортных средств и оборудования	0,0	-	0,2	-	22,3	-
прочие производства	-	0,0	33,9	2,8	0,4	-
Производство и распределение электроэнергии, газа и воды	114,6	284,5	27,9	50,8	110,9	71,6
Строительство	221,5	57,4	195,0	177,4	176,5	219,6
Оптовая и розничная торговля; ремонт автотранспортных средств, мотоциклов, бытовых изделий и предметов личного пользования	109,0	236,7	464,8	175,1	458,2	159,8
из них:						
торговля автотранспортными средствами и мотоциклами, их техническое обслуживание и ремонт	0,7	39,7	81,2	16,6	144,4	0,5
оптовая торговля, включая торговлю через агентов, кроме торговли автотранспортными средствами и мотоциклами	100,3	63,1	379,2	80,3	185,2	50,9
розничная торговля, кроме торговли автотранспортными средствами и мотоциклами; ремонт бытовых изделий и предметов личного пользования	8,0	133,9	4,4	78,2	128,6	108,4
Гостиницы и рестораны	0,2	0,2	18,2	35,8	30,6	-
Транспорт и связь	215,1	121,6	65,6	192,9	117,4	368,0
из них связь	179,6	4,5	1,4	-	-	114,6
Финансовая деятельность	221,7	12,3	10,0	57,2	20,2	37,6
Операции с недвижимым имуществом, аренда и предоставление услуг	58,4	115,5	105,1	146,1	412,1	265,3
из них:						
управление эксплуатацией жилого фонда	5,2	-	0,0	0,1	-	0,0
научные исследования и разработки	1,6	23,5	24,2	31,2	78,5	45,4
Государственное управление и обеспечение военной безопасности; социальное страхование	-	-	-	-	16,3	-
Образование	0,5	1,7	2,2	-	16,3	-
Здравоохранение и предоставление социальных услуг	0,0	3,8	0,7	15,1	5,7	3,8
Предоставление прочих коммунальных, социальных и персональных услуг	235,0	59,3	45,9	8,7	26,6	14,8

¹⁾ По данным бухгалтерской отчетности.

**22.13. СТРУКТУРА ЗАТРАТ НА ПРОИЗВОДСТВО И ПРОДАЖУ ПРОДУКЦИИ
(ТОВАРОВ, РАБОТ, УСЛУГ) ПО ВИДАМ ЭКОНОМИЧЕСКОЙ
ДЕЯТЕЛЬНОСТИ¹⁾**

(в процентах к итогу)

	Все затраты	в том числе				
		матери- альные затраты	затраты на опла- ту труда	единый социаль- ный налог ²⁾	аморти- зация основных средств	прочие затраты
2005г.						
Сельское хозяйство, охота и лесное хозяйство	100	68,0	15,1	2,5	5,2	9,2
Добыча полезных ископаемых	100	59,5	17,8	3,7	3,6	15,5
Обрабатывающие производства	100	77,1	10,9	2,7	2,5	6,8
Производство и распределение электроэнергии, газа и воды	100	52,8	20,7	5,1	7,5	13,9
Строительство	100	62,9	21,0	5,3	1,0	9,8
Оптовая и розничная торговля; ремонт автотранспортных средств, мотоциклов, бытовых изделий и предметов личного пользования	100	39,7	25,1	4,7	4,1	26,4
Гостиницы и рестораны	100	54,2	28,8	5,1	3,3	8,6
Транспорт и связь	100	42,0	19,8	4,6	7,3	26,3
из них связь	100	55,1	13,4	2,8	9,5	19,2
Операции с недвижимым иму- ществом, аренда и предостав- ление услуг	100	44,0	34,9	7,4	3,2	10,4
Образование	100	21,7	49,0	11,0	0,3	18,0
Здравоохранение и предостав- ление социальных услуг	100	37,9	43,5	7,7	6,0	5,0
Предоставление прочих ком- мунальных, социальных и пер- сональных услуг	100	32,4	42,8	8,5	4,6	11,8
2008г.						
Сельское хозяйство, охота и лесное хозяйство	100	71,0	9,8	1,8	6,7	11,0
Добыча полезных ископаемых	100	63,9	14,4	3,4	6,3	12,0
Обрабатывающие производства	100	79,6	8,6	2,0	2,2	7,6
Производство и распределение электроэнергии, газа и воды	100	69,8	16,7	4,0	3,4	6,1
Строительство	100	61,2	18,8	4,5	1,3	14,2
Оптовая и розничная торговля; ремонт автотранспортных средств, мотоциклов, бытовых изделий и предметов личного пользования	100	51,4	18,8	3,8	2,0	24,1

ФИНАНСЫ

Продолжение табл. 22.13

	Все затраты	в том числе				
		матери- альные затраты	затраты на опла- ту труда	единый социаль- ный налог ²⁾	аморти- зация основных средств	прочие затраты
Гостиницы и рестораны	100	65,3	22,6	4,3	1,5	6,4
Транспорт и связь	100	50,7	15,5	3,7	4,2	25,9
из них связь	100	3,2	7,2	1,6	8,3	79,7
Операции с недвижимым иму- ществом, аренда и предостав- ление услуг	100	15,9	41,5	8,2	5,7	28,8
Образование	100	13,7	46,2	9,8	1,7	28,5
Здравоохранение и предостав- ление социальных услуг	100	25,9	40,9	9,2	5,7	18,3
Предоставление прочих ком- мунальных, социальных и пер- сональных услуг	100	25,9	36,2	7,1	5,2	25,5
2009г.						
Сельское хозяйство, охота и лесное хозяйство	100	70,3	10,6	2,0	9,5	7,6
Добыча полезных ископаемых	100	61,2	14,7	3,4	8,0	12,7
Обрабатывающие производства	100	79,1	9,0	2,1	3,0	6,8
Производство и распределение электроэнергии, газа и воды	100	65,5	19,7	4,6	3,7	6,5
Строительство	100	57,9	20,0	4,7	2,1	15,3
Оптовая и розничная торговля; ремонт автотранспортных средств, мотоциклов, бытовых изделий и предметов личного пользования	100	32,7	25,7	5,1	2,9	33,6
Гостиницы и рестораны	100	44,1	21,3	4,3	6,4	23,9
Транспорт и связь	100	40,7	21,6	5,0	5,9	26,8
из них связь	100	3,2	6,3	1,2	10,9	78,4
Операции с недвижимым иму- ществом, аренда и предостав- ление услуг	100	14,4	43,8	8,7	6,8	26,3
Образование	100	12,7	47,5	9,9	2,0	27,9
Здравоохранение и предостав- ление социальных услуг	100	31,8	41,2	9,1	5,8	12,1
Предоставление прочих ком- мунальных, социальных и пер- сональных услуг	100	22,9	41,5	8,6	6,2	20,8
2010г.						
Сельское хозяйство, охота и лесное хозяйство	100	72,4	8,7	1,7	8,1	9,1
Добыча полезных ископаемых	100	63,4	14,4	3,4	7,0	11,9
Обрабатывающие производства	100	81,8	8,0	1,9	2,6	5,6
Производство и распределение электроэнергии, газа и воды	100	67,5	17,9	4,3	4,1	6,2
Строительство	100	65,4	16,6	4,0	1,8	12,1

ФИНАНСЫ

Продолжение табл. 22.13

	Все затраты	е том числе				
		матери- альные затраты	затраты на опла- ту труда	единый социаль- ный налог ²⁾	аморти- зация основных средств	прочие затраты
Оптовая и розничная торговля; ремонт автотранспортных средств, мотоциклов, бытовых изделий и предметов личного пользования	100	35,8	24,0	4,9	3,0	32,3
Гостиницы и рестораны	100	52,2	22,7	5,4	3,3	16,4
Транспорт и связь	100	28,2	28,1	6,7	6,4	30,6
из них связь	100	2,1	30,3	6,5	10,0	51,1
Операции с недвижимым иму- ществом, аренда и предостав- ление услуг	100	16,4	39,6	8,3	7,1	28,6
Образование	100	14,5	45,9	9,7	2,2	27,7
Здравоохранение и предостав- ление социальных услуг	100	33,6	41,0	8,7	5,2	11,5
Предоставление прочих комму- нальных, социальных и персо- нальных услуг	100	21,2	35,5	8,1	3,2	32,0
2011г.						
Сельское хозяйство, охота и лесное хозяйство	100	74,8	9,5	1,9	8,0	5,7
Добыча полезных ископаемых	100	61,0	14,4	4,3	6,8	13,5
Обрабатывающие производства	100	80,5	8,2	2,5	2,6	6,1
Производство и распределение электроэнергии, газа и воды	100	67,5	17,0	5,5	4,2	5,8
Строительство	100	72,1	13,3	4,0	1,7	9,0
Оптовая и розничная торговля; ремонт автотранспортных средств, мотоциклов, бытовых изделий и предметов личного пользования	100	54,4	14,1	3,9	1,4	26,2
Гостиницы и рестораны	100	53,5	20,2	6,7	2,4	17,2
Транспорт и связь	100	37,3	21,7	6,9	5,3	28,7
из них связь	100	3,6	8,2	2,3	11,0	74,9
Операции с недвижимым иму- ществом, аренда и предостав- ление услуг	100	17,5	41,0	11,6	7,1	22,8
Образование	100	17,4	46,0	14,3	2,2	20,0
Здравоохранение и предостав- ление социальных услуг	100	27,2	43,4	12,4	4,8	12,2
Предоставление прочих ком- мунальных, социальных и пер- сональных услуг	100	24,6	42,1	12,5	4,1	16,7

ФИНАНСЫ

Продолжение табл. 22.13

	Все затраты	в том числе				
		матери- альные затраты	затраты на опла- ту труда	единый социаль- ный налог ²⁾	аморти- зация основных средств	прочие затраты
2012г.						
Сельское хозяйство, охота и лесное хозяйство	100	67,6	12,1	2,4	10,4	7,5
Добыча полезных ископаемых	100	59,7	14,9	4,2	7,6	13,6
Обрабатывающие производства	100	81,7	7,8	2,2	2,6	5,6
Производство и распределение электроэнергии, газа и воды	100	67,5	16,9	4,9	4,4	6,3
Строительство	100	81,3	8,5	2,4	1,0	6,8
Оптовая и розничная торговля; ремонт автотранспортных средств, мотоциклов, бытовых изделий и предметов личного пользования	100	59,8	14,9	4,0	1,7	19,6
Гостиницы и рестораны	100	55,1	22,3	6,8	2,1	13,7
Транспорт и связь	100	33,1	25,2	7,0	6,8	27,9
из них связь	100	8,9	5,9	1,4	10,1	73,7
Операции с недвижимым иму- ществом, аренда и предостав- ление услуг	100	23,0	39,9	10,4	7,6	19,1
Образование	100	16,2	48,3	13,0	2,1	20,4
Здравоохранение и предостав- ление социальных услуг	100	27,3	46,5	12,2	6,3	7,6
Предоставление прочих ком- мунальных, социальных и пер- сональных услуг	100	26,8	40,1	10,7	4,6	17,8

¹⁾ Без субъектов малого предпринимательства.

²⁾ 2010-2011 гг. - страховые взносы в Пенсионный фонд Российской Федерации, Фонд социального страхования Российской Федерации, Федеральный фонд обязательного медицинского страхования, территориальный фонд обязательного медицинского страхования

22.14. РЕНТАБЕЛЬНОСТЬ ПРОДАННЫХ ТОВАРОВ, ПРОДУКЦИИ (РАБОТ, УСЛУГ) И АКТИВОВ ОРГАНИЗАЦИЙ ПО ВИДАМ ЭКОНОМИЧЕСКОЙ ДЕЯТЕЛЬНОСТИ¹⁾

(в процентах)

	2005	2008	2009	2010	2011	2012
Рентабельность проданных товаров, продукции (работ, услуг)						
Всего в экономике	22,5	21,7	11,7	17,7	20,9	16,7
Сельское хозяйство, охота и лесное хозяйство	18,8	12,8	16,4	13,1	16,3	26,0
Рыболовство, рыбоводство	43,1	-	-	-	-	-
Добыча полезных ископаемых	134,6	144,3	44,6	138,9	182,8	126,1
Обрабатывающие производства	13,9	19,8	9,8	10,1	12,1	10,2
из них:						
производство пищевых продуктов, включая напитки, и табака	5,1	6,4	8,9	6,2	7,0	5,7
текстильное и швейное производство	0,8	-5,7	-14,4	-5,2	6,2	4,7
производство кожи, изделий из кожи и про- изводство обуви	23,7	9,9	6,4	-51,5	-	-

Продолжение табл. 22.14

	2005	2008	2009	2010	2011	2012
обработка древесины и производство изделий из дерева	-1,9	5,3	-50,3	1,3	0,2	-9,0
целлюлозно-бумажное производство; издательская и полиграфическая деятельность	3,2	7,9	8,4	10,1	7,0	2,4
производство кокса и нефтепродуктов	-	-35,3	-33,0	-15,4	-0,6	-4,9
химическое производство	5,0	6,0	6,2	6,6	6,1	6,9
производство резиновых и пластмассовых изделий	4,3	23,6	6,4	7,4	7,2	-4,2
производство прочих неметаллических минеральных продуктов	12,6	43,4	10,3	9,4	19,8	25,9
металлургическое производство и производство готовых металлических изделий	26,7	39,9	13,3	18,7	20,1	16,0
из них металлургическое производство	31,7	46,3	13,0	22,5	22,2	15,6
производство машин и оборудования	9,3	5,4	6,7	6,7	7,0	7,8
производство электрооборудования, электронного и оптического оборудования	6,4	2,3	6,3	7,3	5,6	1,5
производство транспортных средств и оборудования	0,8	16,1	-13,7	-	-9,9	-
прочие производства	12,3	9,7	2,2	1,2	4,1	4,9
производство прочих материалов и веществ, не включенных в другие группировки	9,1	11,8	15,3	14,0
Производство и распределение электроэнергии, газа и воды	5,3	2,0	3,8	3,1	4,5	5,2
Строительство	3,8	5,3	4,6	6,4	4,8	4,7
Оптовая и розничная торговля; ремонт автотранспортных средств, мотоциклов, бытовых изделий и предметов личного пользования	1,2	3,4	2,7	2,4	1,4	1,6
из них:						
торговля автотранспортными средствами и мотоциклами, их техническое обслуживание и ремонт	3,9	3,8	1,8	3,5	-0,4	3,8
оптовая торговля, включая торговлю через агентов, кроме торговли автотранспортными средствами и мотоциклами	0,9	3,5	2,8	2,4	1,6	1,4
розничная торговля, кроме торговли автотранспортными средствами и мотоциклами; ремонт бытовых изделий и предметов личного пользования	2,9	2,4	2,2	1,3	0,5	2,3
Гостиницы и рестораны	7,0	3,1	0,9	-1,0	2,3	5,1
Транспорт и связь	1,3	9,5	12,9	10,4	11,3	10,8
из них связь	-6,5	38,8	48,1	31,0	47,1	51,0
Финансовая деятельность	2,9	2,7	8,7	15,6	3,5	0,4
Операции с недвижимым имуществом, аренда и предоставление услуг	7,4	16,2	10,1	17,3	15,3	7,2
из них:						
управление эксплуатацией жилого фонда	0,7	4,3	3,3	6,6	2,1	8,4
научные исследования и разработки	14,9	13,3	12,7	-8,2	-15,9	-0,8

ФИНАНСЫ

Продолжение табл. 22.14

	2005	2008	2009	2010	2011	2012
Государственное управление и обеспечение военной безопасности; социальное страхование	4,8	1,2	10,9	25,4	-12,4	-
Образование	0,3	4,8	9,7	10,3	-1,4	2,4
Здравоохранение и предоставление социальных услуг	12,2	-0,6	4,7	-5,2	5,3	2,8
Предоставление прочих коммунальных, социальных и персональных услуг	-3,0	-1,2	-8,0	4,4	-0,2	2,8
Рентабельность активов						
Всего в экономике	19,7	12,5	4,9	11,7	15,9	11,9
Сельское хозяйство, охота и лесное хозяйство	5,5	4,8	6,2	4,7	7,8	10,9
Рыболовство, рыбоводство	9,5	-	-	-	-	-
Добыча полезных ископаемых	62,5	21,6	3,8	29,0	34,7	21,4
Обрабатывающие производства	14,6	14,3	4,7	7,2	9,9	7,5
из них:						
производство пищевых продуктов, включая напитки, и табака	2,1	4,6	6,3	4,6	6,9	4,6
текстильное и швейное производство	-9,2	7,8	-26,2	-5,1	10,4	6,8
производство кожи, изделий из кожи и производство обуви	44,0	13,5	3,3	-18,8	-	-
обработка древесины и производство изделий из дерева	-5,1	1,4	-8,9	-5,1	-4,8	-6,9
целлюлозно-бумажное производство; издательская и полиграфическая деятельность	1,9	4,0	3,3	6,8	10,7	4,8
производство кокса и нефтепродуктов	-	-11,3	-27,2	-35,0	-2,7	-7,8
химическое производство	7,7	7,2	12,1	-4,3	4,9	6,1
производство резиновых и пластмассовых изделий	15,3	0,7	0,7	-0,5	-1,3	-7,0
производство прочих неметаллических минеральных продуктов	14,3	42,8	6,8	5,9	19,6	29,9
металлургическое производство и производство готовых металлических изделий	27,6	17,1	3,2	10,3	11,2	7,2
из них металлургическое производство	32,0	20,5	3,4	12,5	11,3	6,3
производство машин и оборудования	12,6	9,5	6,4	9,2	9,0	7,7
производство электрооборудования, электронного и оптического оборудования	11,9	3,6	6,2	6,7	3,8	0,7
производство транспортных средств и оборудования	30,8	21,8	-24,4	-	-8,4	-
прочие производства	3,3	39,5	20,2	16,3	85,9	114,8
производство прочих материалов и веществ, не включенных в другие группировки	50,9	52,7	44,7	42,6
Производство и распределение электроэнергии, газа и воды	10,1	1,5	6,8	5,9	9,3	8,1
Строительство	3,8	8,5	3,4	7,1	6,8	7,1

ФИНАНСЫ

Продолжение табл. 22.14

	2005	2008	2009	2010	2011	2012
Оптовая и розничная торговля; ремонт автотранспортных средств, мотоциклов, бытовых изделий и предметов личного пользования	2,7	5,5	5,9	4,6	2,5	4,0
из них:						
торговля автотранспортными средствами и мотоциклами, их техническое обслуживание и ремонт	8,7	14,1	3,2	10,7	-2,7	18,9
оптовая торговля, включая торговлю через агентов, кроме торговли автотранспортными средствами и мотоциклами	2,1	6,0	6,1	4,3	3,1	2,9
розничная торговля, кроме торговли автотранспортными средствами и мотоциклами; ремонт бытовых изделий и предметов личного пользования	6,8	-0,4	7,2	2,3	-1,2	2,8
Гостиницы и рестораны	6,0	7,2	-5,6	-4,9	-0,4	13,7
Транспорт и связь	-1,2	7,4	14,7	20,3	20,0	7,0
из них связь	-11,5	21,5	32,7	39,7	41,7	35,5
Финансовая деятельность	-2,6	5,8	4,8	3,2	2,1	1,9
Операции с недвижимым имуществом, аренда и предоставление услуг	5,2	7,3	5,3	6,9	3,7	4,8
из них:						
управление эксплуатацией жилого фонда	-0,2	0,4	6,9	14,9	2,2	7,3
научные исследования и разработки	3,8	0,6	-6,0	-7,5	-13,5	0,0
Государственное управление и обеспечение военной безопасности; социальное страхование	0,3	0,0	0,0	0,1	-0,7	-
Образование	0,1	5,1	6,1	5,8	-1,9	2,8
Здравоохранение и предоставление социальных услуг	9,7	-1,1	3,8	-3,3	4,5	0,4
Предоставление прочих коммунальных, социальных и персональных услуг	-8,5	-0,5	0,1	1,3	0,3	0,6

¹⁾ По данным бухгалтерской отчетности. Знак (-) означает убыточность.

**22.15. СТРУКТУРА ОБОРОТНЫХ АКТИВОВ ОРГАНИЗАЦИЙ
ПО ВИДАМ ЭКОНОМИЧЕСКОЙ ДЕЯТЕЛЬНОСТИ**

(в процентах)

	Оборотные активы - всего	из них		
		запасы	краткосрочные финансовые вложения	денежные средства
Всего в экономике				
2005	100	25,8	30,4	5,8
2008	100	24,4	19,7	3,9
2009	100	27,3	16,9	7,5
2010	100	27,4	15,4	4,4
2011	100	22,0	21,1	8,7
2012	100	21,6	25,9	6,0
Сельское хозяйство, охота и лесное хозяйство				
2005	100	45,8	13,0	8,4
2008	100	41,3	12,9	7,9
2009	100	39,4	16,0	8,7
2010	100	35,2	19,9	4,7
2011	100	32,6	14,0	5,3
2012	100	31,8	14,3	2,3
Добыча полезных ископаемых				
2005	100	8,8	66,4	3,5
2008	100	19,9	45,2	1,6
2009	100	27,0	6,9	3,5
2010	100	21,5	8,4	3,5
2011	100	12,0	38,8	16,3
2012	100	12,6	54,8	1,8
Обрабатывающие производства				
2005	100	31,4	21,2	4,9
2008	100	20,8	19,8	2,1
2009	100	22,7	17,8	6,5
2010	100	28,0	12,0	2,1
2011	100	23,2	13,9	7,2
2012	100	21,4	23,6	6,9
Производство и распре- деление электроэнер- гии, газа и воды				
2005	100	23,8	5,1	9,8
2006	100	17,3	2,3	28,4
2009	100	15,9	11,5	17,2
2010	100	14,9	9,3	18,5
2011	100	6,3	42,5	5,6
2012	100	8,9	34,2	7,2

ФИНАНСЫ

Продолжение табл. 22.15

	Оборотные активы - всего	из них		
		запасы	краткосрочные финансовые вложения	денежные средства
Строительство				
2005	100	33,8	2,4	7,2
2008	100	24,3	6,1	3,3
2009	100	24,9	12,2	6,5
2010	100	28,9	12,0	8,6
2011	100	19,6	20,1	7,0
2012	100	25,4	13,0	4,8
Оптовая и розничная торговля; ремонт авто- транспортных средств, мотоциклов, бытовых изделий и предметов личного пользования				
2005	100	18,7	25,2	3,4
2008	100	18,2	22,3	4,1
2009	100	21,9	17,6	10,8
2010	100	17,0	18,2	9,0
2011	100	21,8	14,0	14,3
2012	100	18,9	17,7	16,0
Гостиницы и рестораны				
2005	100	14,8	1,7	3,6
2008	100	36,0	-	23,1
2009	100	24,6	1,8	14,9
2010	100	30,9	-	8,5
2011	100	19,1	3,0	16,5
2012	100	11,3	5,0	40,8
Транспорт и связь				
2005	100	18,8	5,9	12,1
2008	100	19,2	2,1	4,2
2009	100	31,4	3,8	7,3
2010	100	11,3	32,9	5,0
2011	100	14,8	7,5	7,8
2012	100	9,8	54,5	3,7
Финансовая деятельность				
2005	100	3,8	38,5	2,4
2008	100	4,3	14,0	2,9
2009	100	13,4	51,2	9,0
2010	100	10,2	53,2	8,4
2011	100	4,6	68,6	6,9
2012	100	5,4	79,1	0,5

ФИНАНСЫ

Продолжение табл. 22.15

	Оборотные активы - всего	из них		
		запасы	краткосрочные финансовые вложения	денежные средства
Операции с недвижимым имуществом, аренда и предоставление услуг				
2005	100	17,3	33,6	13,8
2008	100	26,2	11,8	8,6
2009	100	32,2	27,2	9,1
2010	100	27,8	23,5	6,1
2011	100	12,9	36,4	5,6
2012	100	8,6	25,3	12,8
Государственное управление и обеспечение военной безопасности; социальное страхование				
2005	100	10,7	2,0	30,0
2008	100	15,3	7,9	41,7
2009	100	11,0	6,8	27,7
2010	100	6,7	-	22,7
2011	100	5,0	6,0	60,5
2012	100	19,0	-	-
Образование				
2005	100	9,0	11,7	52,4
2008	100	7,7	35,7	18,5
2009	100	8,5	35,2	15,0
2010	100	9,0	37,1	14,9
2011	100	6,1	56,9	12,7
2012	100	2,6	-	95,4
Здравоохранение и предоставление социальных услуг				
2005	100	66,1	-	22,3
2008	100	9,0	-	22,2
2009	100	13,8	8,6	37,0
2010	100	6,7	44,2	15,3
2011	100	18,5	1,4	31,3
2012	100	11,3	1,2	11,2
Предоставление прочих коммунальных, социальных и персональных услуг				
2005	100	16,8	14,1	8,9
2008	100	19,8	18,4	4,8
2009	100	23,5	17,6	9,9
2010	100	35,8	8,6	11,0
2011	100	26,6	8,5	18,9
2012	100	21,0	25,0	14,9

22.16. ОТДЕЛЬНЫЕ ПОКАЗАТЕЛИ ПЛАТЕЖЕСПОСОБНОСТИ И ФИНАНСОВОЙ УСТОЙЧИВОСТИ ОРГАНИЗАЦИЙ ПО ВИДАМ ЭКОНОМИЧЕСКОЙ ДЕЯТЕЛЬНОСТИ

(в процентах)

	<i>Коэффициент текущей ликвидности</i>	<i>Коэффициент обеспеченности собственными оборотными средствами¹⁾</i>	<i>Коэффициент автономии²⁾</i>
2005г.			
Всего	149,1	-1,4	45,9
Сельское хозяйство, охота и лесное хозяйство	117,6	-50,5	25,6
Рыболовство, рыбоводство	380,9	73,6	80,6
Добыча полезных ископаемых	658,9	73,6	84,2
Обрабатывающие производства	137,0	-11,3	37,3
из них:			
производство пищевых продуктов, включая напитки, и табака	106,0	-25,4	21,0
текстильное и швейное производство	76,2	-20,0	38,0
производство кожи, изделий из кожи и производство обуви	208,7	52,3	66,5
обработка древесины и производство изделий из дерева	71,8	-38,8	13,1
целлюлозно-бумажное производство; издательская и полиграфическая деятельность	46,4	-107,5	22,1
химическое производство	120,6	-8,0	21,4
производство резиновых и пластмассовых изделий	112,5	7,2	35,7
производство прочих неметаллических минеральных продуктов	119,8	9,1	49,9
металлургическое производство и производство готовых металлических изделий	224,6	-5,4	48,7
из них металлургическое производство	286,3	1,7	56,3
производство машин и оборудования	178,8	35,7	55,8
производство электрооборудования, электронного и оптического оборудования	173,7	26,6	53,5
производство транспортных средств и оборудования	91,8	-42,5	-
прочие производства	68,5	-105,0	17,0
Производство и распределение электроэнергии, газа и воды	46,6	-190,2	72,6
Строительство	106,4	1,8	34,1
Оптовая и розничная торговля; ремонт автотранспортных средств, мотоциклов, бытовых изделий и предметов личного пользования	105,7	-6,2	19,0
из них:			
торговля автотранспортными средствами и мотоциклами, их техническое обслуживание и ремонт	165,1	40,3	58,9
оптовая торговля, включая торговлю через агентов, кроме торговли автотранспортными средствами и мотоциклами	104,3	-8,2	15,6
розничная торговля, кроме торговли автотранспортными средствами и мотоциклами; ремонт бытовых изделий и предметов личного пользования	105,7	0,2	40,6

Продолжение табл. 22.16

	Кoeffициент текущей ликвидности	Кoeffициент обеспеченности собственными оборотными средствами ¹⁾	Кoeffициент автономии ²⁾
Гостиницы и рестораны	317,1	-81,7	23,1
Транспорт и связь	62,7	-139,4	22,8
из них связь	31,1	-201,6	33,2
Финансовая деятельность	131,8	5,6	29,0
Операции с недвижимым имуществом, аренда и предоставление услуг	165,4	-6,6	42,2
из них:			
управление эксплуатацией жилого фонда	101,7	9,1	87,4
научные исследования и разработки	135,6	5,2	46,0
Государственное управление и обеспечение военной безопасности; социальное страхование	15,4	-547,0	25,2
Образование	396,3	77,0	86,9
Здравоохранение и предоставление социальных услуг	191,1	47,6	89,1
Предоставление прочих коммунальных, социальных и персональных услуг	116,7	-8,6	89,1
2008г.			
Всего	112,3	-64,7	29,4
Сельское хозяйство, охота и лесное хозяйство	155,8	-94,5	21,9
Добыча полезных ископаемых	69,6	-315,6	31,0
Обрабатывающие производства	116,0	-15,6	27,6
из них:			
производство пищевых продуктов, включая напитки, и табака	116,9	-13,4	20,3
текстильное и швейное производство	125,8	25,5	56,1
производство кожи, изделий из кожи и производство обуви	218,5	52,4	66,0
обработка древесины и производство изделий из дерева	92,2	-20,4	29,0
целлюлозно-бумажное производство; издательская и полиграфическая деятельность	129,0	-133,2	4,6
производство кокса и нефтепродуктов	133,2	-341,6	-9,1
химическое производство	122,4	-4,9	19,7
производство резиновых и пластмассовых изделий	113,0	-432,3	4,3
производство прочих неметаллических минеральных продуктов	237,5	51,7	68,9
металлургическое производство и производство готовых металлических изделий	97,2	-30,8	25,8
из них металлургическое производство	92,1	-37,9	27,4
производство машин и оборудования	160,3	31,5	48,4
производство электрооборудования, электронного и оптического оборудования	192,0	34,1	57,5
производство транспортных средств и оборудования	346,4	62,2	72,6
прочие производства	109,7	8,2	19,0
Производство и распределение электроэнергии, газа и воды	103,1	-67,4	78,9

Продолжение табл. 22.16

	Кoeffици- цент текущей ликвидно- сти	Кoeffици- ент обеспе- ченности собственны- ми оборот- ными сред- ствами ¹⁾	Кoeffици- цент автоно- мии ²⁾
Строительство	120,2	5,1	44,3
Оптовая и розничная торговля; ремонт автотранспортных средств, мотоциклов, бытовых изделий и предметов личного пользования	108,8	-11,9	10,1
из них:			
торговля автотранспортными средствами и мотоциклами, их техническое обслуживание и ремонт	131,3	-28,5	16,1
оптовая торговля, включая торговлю через агентов, кроме торговли автотранспортными средствами и мотоциклами	104,3	-4,7	9,9
розничная торговля, кроме торговли автотранспортными средствами и мотоциклами; ремонт бытовых изделий и предметов личного пользования	119,0	-34,3	7,8
Гостиницы и рестораны	128,9	22,5	74,4
Транспорт и связь	87,7	-71,0	21,9
из них связь	90,5	-351,7	35,4
Финансовая деятельность	128,4	9,5	30,1
Операции с недвижимым имуществом, аренда и предоставление услуг	120,5	-18,1	45,5
из них:			
управление эксплуатацией жилого фонда	205,9	41,8	92,5
научные исследования и разработки	138,2	-1,0	27,9
Государственное управление и обеспечение военной безопасности; социальное страхование	5,4	-1754,0	24,9
Образование	325,6	70,8	81,2
Здравоохранение и предоставление социальных услуг	463,3	15,3	54,0
Предоставление прочих коммунальных, социальных и персональных услуг	108,9	1,7	88,8
2009г.			
Всего	120,1	-76,6	30,5
Сельское хозяйство, охота и лесное хозяйство	170,1	-90,0	25,8
Добыча полезных ископаемых	58,7	-593,9	30,9
Обрабатывающие производства	120,7	-23,1	30,0
из них:			
производство пищевых продуктов, включая напитки, и табака	127,1	-10,4	25,9
текстильное и швейное производство	68,6	-31,3	37,9
производство кожи, изделий из кожи и производство обуви	180,8	41,9	63,8
обработка древесины и производство изделий из дерева	56,0	-262,0	-
целлюлозно-бумажное производство; издательская и полиграфическая деятельность	137,9	-121,4	16,5
производство кокса и нефтепродуктов	88,4	-727,9	-
химическое производство	125,7	6,4	25,3
производство резиновых и пластмассовых изделий	209,3	-31,0	40,0

Продолжение табл. 22.16

	Кoeffициент текущей ликвидности	Кoeffициент обеспеченности собственными оборотными средствами ¹⁾	Кoeffициент автономии ²⁾
производство прочих неметаллических минеральных продуктов	239,5	53,7	69,7
металлургическое производство и производство готовых металлических изделий	91,2	-54,6	26,0
из них металлургическое производство	115,8	-46,0	28,0
производство машин и оборудования	195,4	41,5	54,3
производство электрооборудования, электронного и оптического оборудования	175,5	35,8	58,2
производство транспортных средств и оборудования	80,6	-24,1	-
прочие производства	85,0	-36,4	23,6
производство прочих материалов и веществ, не включенных в другие группировки	112,5	10,9	13,8
Производство и распределение электроэнергии, газа и воды	118,1	2,9	77,4
Строительство	90,4	-22,5	31,4
Оптовая и розничная торговля; ремонт автотранспортных средств, мотоциклов, бытовых изделий и предметов личного пользования	118,1	5,4	20,4
из них:			
торговля автотранспортными средствами и мотоциклами, их техническое обслуживание и ремонт	137,9	-28,4	17,8
оптовая торговля, включая торговлю через агентов, кроме торговли автотранспортными средствами и мотоциклами	118,2	8,6	20,1
розничная торговля, кроме торговли автотранспортными средствами и мотоциклами; ремонт бытовых изделий и предметов личного пользования	100,8	-0,8	28,0
Гостиницы и рестораны	127,8	-46,8	45,2
Транспорт и связь	110,2	-51,0	41,9
из них связь	34,4	-419,5	46,8
Финансовая деятельность	415,4	-34,2	47,6
Операции с недвижимым имуществом, аренда и предоставление услуг	148,3	-30,4	34,5
из них:			
управление эксплуатацией жилого фонда	169,5	41,1	46,1
научные исследования и разработки	128,6	-11,4	19,1
Государственное управление и обеспечение военной безопасности; социальное страхование	4,9	-1957,3	18,4
Образование	389,7	75,7	84,0
Здравоохранение и предоставление социальных услуг	580,4	39,3	70,2
Предоставление прочих коммунальных, социальных и персональных услуг	98,1	-17,5	89,4

Продолжение табл. 22.16

	<i>Кoeffициент текущей ликвидности</i>	<i>Кoeffициент обеспеченности собственными оборотными средствами¹⁾</i>	<i>Кoeffициент автономии²⁾</i>
2010г.			
Всего	121,7	-59,9	31,6
Сельское хозяйство, охота и лесное хозяйство	180,9	-79,3	26,0
Добыча полезных ископаемых	107,5	-283,7	37,9
Обрабатывающие производства	114,1	-25,7	29,1
из них:			
производство пищевых продуктов, включая напитки, и табака	129,9	-15,2	23,7
текстильное и швейное производство	115,7	-19,8	50,9
производство кожи, изделий из кожи и производство обуви	83,5	-19,8	-16,2
обработка древесины и производство изделий из дерева	104,9	-207,6	-3,7
целлюлозно-бумажное производство; издательская и полиграфическая деятельность	131,9	-81,1	28,1
производство кокса и нефтепродуктов	49,3	-1123,3	-63,0
химическое производство	112,1	-5,6	19,6
производство резиновых и пластмассовых изделий	220,3	-28,6	35,4
производство прочих неметаллических минеральных продуктов	347,1	35,6	61,6
металлургическое производство и производство готовых металлических изделий	68,7	-58,2	27,0
из них металлургическое производство	80,7	-41,6	29,6
производство машин и оборудования	203,3	43,0	53,9
производство электрооборудования, электронного и оптического оборудования	173,6	35,7	58,4
прочие производства	96,0	-72,8	15,4
производство прочих материалов и веществ, не включенных в другие группировки	179,7	44,0	49,3
Производство и распределение электроэнергии, газа и воды	131,8	-0,1	76,0
Строительство	94,6	-11,1	28,2
Оптовая и розничная торговля; ремонт автотранспортных средств, мотоциклов, бытовых изделий и предметов личного пользования	100,0	-5,0	14,1
из них:			
торговля автотранспортными средствами и мотоциклами, их техническое обслуживание и ремонт	110,1	-12,2	23,4
оптовая торговля, включая торговлю через агентов, кроме торговли автотранспортными средствами и мотоциклами	99,1	-4,7	12,8
розничная торговля, кроме торговли автотранспортными средствами и мотоциклами; ремонт бытовых изделий и предметов личного пользования	107,3	-1,3	25,9
Гостиницы и рестораны	153,6	-6,9	64,7
Транспорт и связь	132,7	13,5	61,0
из них связь	279,1	60,1	84,2
Финансовая деятельность	236,9	-1,5	51,0

Продолжение табл. 22.16

	Кoeffици- цент текущей ликвидно- сти	Кoeffици- ент обеспе- ченности собственны- ми оборот- ными сред- ствами ¹⁾	Кoeffици- цент автоно- мии ²⁾
Операции с недвижимым имуществом, аренда и предоставление услуг	114,4	-61,3	36,5
из них:			
управление эксплуатацией жилого фонда	119,7	13,3	34,0
научные исследования и разработки	104,8	-30,5	8,5
Государственное управление и обеспечение военной безопасности; социальное страхование	7,5	-1236,3	17,5
Образование	460,1	79,3	86,0
Здравоохранение и предоставление социальных услуг	728,9	66,9	84,1
Предоставление прочих коммунальных, социальных и персональных услуг	89,7	-37,4	90,0
2011г.			
Всего	140,8	-50,3	31,4
Сельское хозяйство, охота и лесное хозяйство	211,2	-56,2	29,6
Добыча полезных ископаемых	107,2	-172,7	36,7
Обрабатывающие производства	160,0	-25,8	29,4
из них:			
производство пищевых продуктов, включая напитки, и табака	120,5	-10,4	25,4
текстильное и швейное производство	119,8	15,0	60,9
обработка древесины и производство изделий из дерева	101,5	-285,8	-62,0
целлюлозно-бумажное производство; издательская и полиграфическая деятельность	132,8	-56,9	29,5
производство кокса и нефтепродуктов	63,7	-745,0	-64,4
химическое производство	331,3	57,8	81,2
производство резиновых и пластмассовых изделий	142,8	-22,2	30,7
производство прочих неметаллических минеральных продуктов	278,5	37,3	61,2
металлургическое производство и производство готовых металлических изделий	234,8	-73,0	23,8
из них металлургическое производство	257,2	-85,5	22,7
производство машин и оборудования	237,4	44,7	56,9
производство электрооборудования, электронного и оптического оборудования	213,5	40,5	61,2
производство транспортных средств и оборудования	444,7	-108,4	-10,1
прочие производства	84,1	-24,9	25,0
производство прочих материалов и веществ, не включенных в другие группировки	219,0	52,8	62,5
Производство и распределение электроэнергии, газа и воды	106,7	-6,2	56,3
Строительство	108,6	5,0	23,0
Оптовая и розничная торговля; ремонт автотранспортных средств, мотоциклов, бытовых изделий и предметов личного пользования	99,8	-6,7	12,3

Продолжение табл. 22.16

	Кoeffици- цент текущей ликвидно- сти	Кoeffици- ент обеспе- ченности собственны- ми оборот- ными сред- ствами ¹⁾	Кoeffици- цент автоно- мии ²⁾
из них:			
торговля автотранспортными средствами и мотоциклами, их техническое обслуживание и ремонт	122,9	-11,1	19,6
оптовая торговля, включая торговлю через агентов, кроме торговли автотранспортными средствами и мотоциклами	98,6	-6,2	11,3
розничная торговля, кроме торговли автотранспортными средствами и мотоциклами; ремонт бытовых изделий и предметов личного пользования	99,5	-11,6	20,3
Гостиницы и рестораны	106,2	-57,7	3,0
Транспорт и связь	103,5	-24,4	48,9
из них связь	165,0	27,4	80,2
Финансовая деятельность	132,4	-10,2	28,0
Операции с недвижимым имуществом, аренда и предоставление услуг	186,7	-24,5	38,2
из них:			
управление эксплуатацией жилого фонда	107,7	5,9	16,3
научные исследования и разработки	55,1	-80,7	23,0
Государственное управление и обеспечение военной безопасности; социальное страхование	2,5	-3776,6	0,8
Образование	124,4	19,6	52,5
Здравоохранение и предоставление социальных услуг	311,1	14,6	60,7
Предоставление прочих коммунальных, социальных и персональных услуг	125,8	-12,6	91,0
2012г.			
Всего	137,6	-39,3	32,0
Сельское хозяйство, охота и лесное хозяйство	206,6	-34,4	33,2
Добыча полезных ископаемых	95,0	-197,3	41,2
Обрабатывающие производства	150,5	-18,9	26,1
из них:			
производство пищевых продуктов, включая напитки, и табака	117,8	-18,6	19,7
текстильное и швейное производство	198,1	48,0	72,8
обработка древесины и производство изделий из дерева	70,1	-403,4	-89,1
целлюлозно-бумажное производство; издательская и полиграфическая деятельность	149,2	-46,8	25,3
производство кокса и нефтепродуктов	51,0	-1214,7	-79,3
химическое производство	204,5	32,4	66,6
производство резиновых и пластмассовых изделий	81,0	-80,0	29,1
производство прочих неметаллических минеральных продуктов	302,2	34,7	64,6
металлургическое производство и производство готовых металлических изделий	218,9	-31,9	23,9
из них металлургическое производство	241,5	-37,1	22,1
производство машин и оборудования	246,7	49,3	60,7

Продолжение табл. 22.16

	Коэффициент текущей ликвидности	Коэффициент обеспеченности собственными оборотными средствами ¹⁾	Коэффициент автономии ²⁾
производство электрооборудования, электронного и оптического оборудования	154,9	10,5	52,2
прочие производства	105,1	3,2	31,2
производство прочих материалов и веществ, не включенных в другие группировки	263,6	60,2	69,6
Производство и распределение электроэнергии, газа и воды	113,1	-0,7	59,7
Строительство	111,8	2,8	24,0
Оптовая и розничная торговля; ремонт автотранспортных средств, мотоциклов, бытовых изделий и предметов личного пользования	105,3	1,1	12,4
из них:			
торговля автотранспортными средствами и мотоциклами, их техническое обслуживание и ремонт	135,1	11,1	30,2
оптовая торговля, включая торговлю через агентов, кроме торговли автотранспортными средствами и мотоциклами	103,7	0,5	9,9
розничная торговля, кроме торговли автотранспортными средствами и мотоциклами; ремонт бытовых изделий и предметов личного пользования	111,6	0,0	37,2
Гостиницы и рестораны	119,1	16,0	32,9
Транспорт и связь	112,4	-14,1	30,4
из них связь	109,0	-110,4	60,8
Финансовая деятельность	114,3	-14,5	26,6
Операции с недвижимым имуществом, аренда и предоставление услуг	151,1	-20,9	29,9
из них:			
управление эксплуатацией жилого фонда	110,0	8,5	18,0
научные исследования и разработки	74,0	-55,7	40,5
Государственное управление и обеспечение военной безопасности; социальное страхование	0,0	100,0	100,0
Образование	0,0	100,0	100,0
Здравоохранение и предоставление социальных услуг	255,3	-135,3	58,6
Предоставление прочих коммунальных, социальных и персональных услуг	121,3	-0,8	78,5

¹⁾ Знак (-) означает недостаток собственных источников для формирования оборотных активов.

²⁾ Прочерк означает отсутствие собственных средств.

22.17. ГРУППИРОВКА ОРГАНИЗАЦИЙ ПО КОЭФФИЦИЕНТУ ТЕКУЩЕЙ ЛИКВИДНОСТИ

	<i>Коэффициент текущей ликвидности, процентов</i>		
	<i>0-100</i>	<i>101-200</i>	<i>свыше 200</i>
Число организаций во всех видах экономической деятельности:			
всего			
2005	567	343	329
2008	326	341	309
2009	303	305	312
2010	275	283	297
2011	268	277	300
2012	251	338	288
в процентах от общего числа			
2005	45,8	27,7	26,5
2008	33,4	34,9	31,7
2009	32,9	33,2	33,9
2010	32,2	33,1	34,7
2011	31,7	32,8	35,5
2012	28,6	38,6	32,8
Кредиторская задолженность ¹⁾ :			
млн. руб.			
2005	20513,9	9696,2	6899,8
2008	63672,8	38864,6	10400,3
2009	50059,6	33621,7	10652,0
2010	81028,5	28977,8	17849,0
2011	76082,5	56526,3	27198,5
2012	76487,1	84228,9	26414,7
в процентах от общей суммы задолженности			
2005	55,3	26,1	18,6
2008	56,4	34,4	9,2
2009	53,1	35,6	11,3
2010	63,4	22,7	13,9
2011	47,6	35,4	17,0
2012	40,9	45,0	14,1
Дебиторская задолженность ¹⁾ :			
млн. руб.			
2005	12805,2	9955,9	13188,9
2008	54136,7	52456,8	19305,8
2009	22014,8	65495,6	18578,3
2010	66597,4	39633,3	39599,2
2011	42133,4	57640,8	75338,8
2012	37869,7	102936,0	69068,9
в процентах от общей суммы задолженности			
2005	35,6	27,7	36,7
2008	43,0	41,7	15,3
2009	20,8	61,7	17,5
2010	45,7	27,2	27,1
2011	24,1	32,9	43,0
2012	18,0	49,1	32,9

¹⁾ По данным бухгалтерской отчетности.

СОСТОЯНИЕ ВЗАИМОРАСЧЕТОВ В ОРГАНИЗАЦИЯХ ПО ВИДАМ ЭКОНОМИЧЕСКОЙ ДЕЯТЕЛЬНОСТИ

22.18. ЗАДОЛЖЕННОСТЬ ОРГАНИЗАЦИЙ

(на конец года; миллионов рублей)

	2000	2005	2008	2009	2010	2011	2012
Суммарная задолженность по обязательствам	38681,1	90831,9	365938,9	387413,3	412790,8	536974,4	600107,5
в том числе просроченная	11140,6	5859,6	8138,9	7334,7	4358,1	2538,6	3496,5
Из суммарной задолженности по обязательствам:							
кредиторская задолженность	20448,0	31336,5	100636,2	99016,5	110318,7	153772,2	168250,0
в том числе просроченная	9499,2	4762,2	7026,4	6324,8	3368,5	1856,1	2526,4
кредитам банков и займам	18233,1	59495,4	265302,7	288396,8	302472,1	383202,2	431857,5
в том числе просроченная	1641,4	1097,4	1112,5	1009,9	989,6	682,5	970,1
Дебиторская задолженность	12746,0	32116,4	113887,0	105703,5	137830,0	176298,8	207158,1
в том числе просроченная	4584,5	3547,3	5126,8	5683,0	3129,3	3480,3	3367,7

22.19. ЗАДОЛЖЕННОСТЬ ОРГАНИЗАЦИЙ ПО ВИДАМ ЭКОНОМИЧЕСКОЙ ДЕЯТЕЛЬНОСТИ в 2012 г.

(на конец года; миллионов рублей)

	Суммарная задолженность по обязательствам	в том числе просроченная	Из суммарной задолженности:				Дебиторская задолженность	в том числе просроченная
			кредиторская задолженность	в том числе просроченная	задолженность по кредитам банков и займам	в том числе просроченная		
Всего в экономике	600107,5	3496,5	168250,0	2526,4	431857,5	970,1	207158,1	3367,7
в том числе по видам экономической деятельности:								
сельское хозяйство, охота и лесное хозяйство	148305,5	380,5	24677,7	380,5	123627,8	-	63177,2	55,6
добыча полезных ископаемых	164460,6	914,3	21135,4	541,7	143325,2	372,6	18293,8	1092,6

ФИНАНСЫ

Продолжение табл. 22.19

	Суммарная задолженность по обязательствам	в том числе просроченная	Из суммарной задолженности:				Дебиторская задолженность	в том числе просроченная
			кредиторская задолженность	в том числе просроченная	задолженность по кредитам банков и займам	в том числе просроченная		
обрабатывающие производства	198301,4	1624,6	52059,8	1033,2	146241,6	591,4	76909,0	1060,0
производство и распределение электроэнергии, газа и воды	4886,8	204,9	4416,1	204,9	470,7	-	2606,8	412,1
строительство	25560,0	176,2	21483,6	170,1	4076,4	6,1	20343,6	468,4
оптовая и розничная торговля; ремонт автотранспортных средств, мотоциклов, бытовых изделий и предметов личного пользования	43549,0	70,4	37954,6	70,4	5594,4	-	17575,5	137,2
гостиницы и рестораны	79,4	1,4	78,6	1,4	0,8	-	52,1	10,6
транспорт и связь	3917,1	111,0	1949,4	111,0	1967,7	-	2593,4	46,7
из них связь	1069,7	31,7	685,1	31,7	384,6	-	536,1	28,5
финансовая деятельность	893,9	-	248,3	-	645,6	-	357,7	0,1
операции с недвижимым имуществом, аренда и предоставление услуг	9638,2	3,1	3820,0	3,1	5818,2	-	5036,7	51,3
образование	257,0	-	257,0	-	-	-	94,1	26,3
здравоохранение и предоставление социальных услуг	8,4	-	0,2	-	8,2	-	0,9	-
предоставление прочих коммунальных, социальных и персональных услуг	250,2	10,1	169,3	10,1	80,9	-	117,3	6,8

22.20. СТРУКТУРА СУММАРНОЙ ЗАДОЛЖЕННОСТИ ПО ОБЯЗАТЕЛЬСТВАМ ОРГАНИЗАЦИЙ ПО ВИДАМ ЭКОНОМИЧЕСКОЙ ДЕЯТЕЛЬНОСТИ в 2012 г.

(на конец года; в процентах)

	Суммарная задолженность по обязательствам	в том числе		Просроченная суммарная задолженность по обязательствам	в том числе	
		кредиторская задолженность	задолженность по кредитам банков и займам		кредиторская задолженность	задолженность по кредитам банков и займам
Всего в экономике	100	28,0	72,0	100	72,3	27,7
Сельское хозяйство, охота и лесное хозяйство	100	16,6	83,4	100	100,0	-
Добыча полезных ископаемых	100	12,9	87,1	100	59,2	40,8
Обрабатывающие производства	100	26,3	73,7	100	63,6	36,4
Производство и распределение электроэнергии, газа и воды	100	90,4	9,6	100	100,0	-
Строительство	100	84,1	15,9	100	96,5	3,5
Оптовая и розничная торговля; ремонт автотранспортных средств, мотоциклов, бытовых изделий и предметов личного пользования	100	87,2	12,8	100	100,0	-
Гостиницы и рестораны	100	99,1	0,9	100	100,0	-
Транспорт и связь	100	49,8	50,2	100	100,0	-
из них связь	100	64,0	36,0	100	100,0	-
Финансовая деятельность	100	27,8	72,2	-	-	-
Операции с недвижимым имуществом, аренда и предоставление услуг	100	39,6	60,4	100	100,0	-
Образование	100	100,0	-	-	-	-
Здравоохранение и предоставление социальных услуг	100	2,3	97,7	-	-	-
Предоставление прочих коммунальных, социальных и персональных услуг	100	67,7	32,3	100	100,0	-

22.21. СТРУКТУРА ПРОСРОЧЕННОЙ СУММАРНОЙ ЗАДОЛЖЕННОСТИ ПО ОБЯЗАТЕЛЬСТВАМ ОРГАНИЗАЦИЙ в 2012 г.

(на конец месяца; в процентах к итогу)

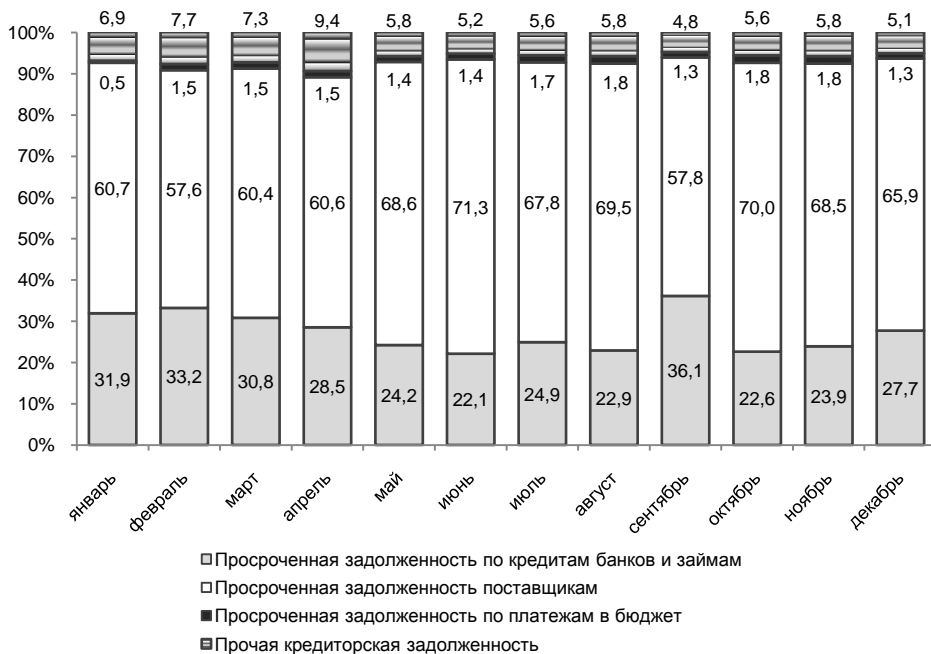

22.22. КРЕДИТОРСКАЯ И ДЕБИТОРСКАЯ ЗАДОЛЖЕННОСТЬ ОРГАНИЗАЦИЙ ПО ВИДАМ ЭКОНОМИЧЕСКОЙ ДЕЯТЕЛЬНОСТИ в 2012 г.

(на конец года)

	Кредиторская задолженность, млн. руб.	в том числе просроченная		Дебиторская задолженность, млн. руб.	в том числе просроченная	
		млн. руб.	в процентах от кредиторской задолженности		млн. руб.	в процентах от дебиторской задолженности
Всего в экономике	168250,0	2526,4	1,5	207158,1	3367,7	1,6
Сельское хозяйство, охота и лесное хозяйство	24677,7	380,5	1,5	63177,2	55,6	0,1
Добыча полезных ископаемых	21135,4	541,7	2,6	18293,8	1092,6	6,0

ФИНАНСЫ

Продолжение табл. 22.22

	Кредиторская задолженность, млн. руб.	в том числе просроченная		Дебиторская задолженность, млн. руб.	в том числе просроченная	
		млн. руб.	в процентах от кредиторской задолженности		млн. руб.	в процентах от дебиторской задолженности
Обрабатывающие производства из них:	52059,8	1033,2	2,0	76909,0	1060,0	1,4
производство пищевых продуктов, включая напитки, и табака	29153,8	22,0	0,1	44773,2	185,3	0,4
текстильное и швейное производство	32,7	-	-	52,4	-	-
обработка древесины и производство изделий из дерева	153,5	-	-	12,3	-	-
целлюлозно-бумажное производство; издательская и полиграфическая деятельность	459,4	-	-	253,9	23,2	9,1
производство кокса и нефтепродуктов	121,6	-	-	30,3	-	-
химическое производство	970,8	0,3	0,0	863,9	0,3	0,0
производство резиновых и пластмассовых изделий	795,6	121,6	15,3	635,8	132,0	20,8
производство прочих неметаллических минеральных продуктов	3549,6	17,4	0,5	4103,7	41,8	1,0
металлургическое производство и производство готовых металлических изделий	14848,8	829,3	5,6	24472,6	654,7	2,7
из них металлургическое производство	10422,8	803,4	7,7	18557,0	609,4	3,3
производство машин и оборудования	858,1	40,4	4,7	947,8	16,9	1,8
производство электрооборудования, электронного и оптического оборудования	847,1	2,2	0,3	528,2	5,8	1,1
прочие производства	234,4	-	-	166,9	-	-
производство прочих материалов и веществ, не включенных в другие группировки	34,4	-	-	68,0	-	-
Производство и распределение электроэнергии, газа и воды	4416,1	204,9	4,6	2606,8	412,1	15,8
Строительство	21483,6	170,1	0,8	20343,6	468,4	2,3

Продолжение табл. 22.22

	Кредиторская задолженность, млн. руб.	в том числе просроченная		Дебиторская задолженность, млн. руб.	в том числе просроченная	
		млн. руб.	в процентах от кредиторской задолженности		млн. руб.	в процентах от дебиторской задолженности
Оптовая и розничная торговля; ремонт автотранспортных средств, мотоциклов, бытовых изделий и предметов личного пользования	37954,6	70,4	0,2	17575,5	137,2	0,8
из них:						
торговля автотранспортными средствами и мотоциклами, их техническое обслуживание и ремонт	1195,4	-	-	910,7	1,1	0,1
оптовая торговля, включая торговлю через агентов, кроме торговли автотранспортными средствами и мотоциклами	35726,7	68,7	0,2	16392,2	131,0	0,8
розничная торговля, кроме торговли автотранспортными средствами и мотоциклами; ремонт бытовых изделий и предметов личного пользования	1032,5	1,7	0,2	272,6	5,1	1,9
Гостиницы и рестораны	78,6	1,4	1,8	52,1	10,6	20,3
Транспорт и связь	1949,4	111,0	5,7	2593,4	46,7	1,8
из них связь	685,1	31,7	4,6	536,1	28,5	5,3
Финансовая деятельность	248,3	-	-	357,7	0,1	0,0
Операции с недвижимым имуществом, аренда и предоставление услуг	3820,0	3,1	0,1	5036,7	51,3	1,0
из них:						
управление эксплуатацией жилого фонда	45,5	-	-	39,9	-	-
научные исследования и разработки	70,6	-	-	46,0	-	-
Образование	257,0	-	-	94,1	26,3	27,9
Здравоохранение и предоставление социальных услуг	0,2	-	-	0,9	-	-
Предоставление прочих коммунальных, социальных и персональных услуг	169,3	10,1	6,0	117,3	6,8	5,8

22.23. СТРУКТУРА КРЕДИТОРСКОЙ И ДЕБИТОРСКОЙ ЗАДОЛЖЕННОСТИ ОРГАНИЗАЦИЙ ПО ВИДАМ ЭКОНОМИЧЕСКОЙ ДЕЯТЕЛЬНОСТИ в 2012 г.

(на конец года; в процентах к итогу)

	<i>Кредитор- ская задолжен- ность</i>	<i>в том числе просрочен- ная</i>	<i>Дебитор- ская задолжен- ность</i>	<i>в том числе просрочен- ная</i>
Всего в экономике	100	100	100	100
в том числе по видам экономической деятельности:				
сельское хозяйство, охота и лесное хозяйство	14,7	15,1	30,5	1,7
добыча полезных ископаемых	12,6	21,4	8,8	32,4
обрабатывающие производства	30,9	40,9	37,1	31,5
в том числе:				
производство пищевых продуктов, включая напитки, и табака	17,3	0,9	21,6	5,5
текстильное и швейное производство	0,0	-	0,0	-
обработка древесины и производство изделий из дерева	0,1	-	0,0	-
целлюлозно-бумажное производство; издательская и полиграфическая деятельность	0,3	-	0,1	0,7
производство кокса и нефтепродуктов	0,1	-	0,0	0,0
химическое производство	0,6	0,0	0,4	0,0
производство резиновых и пластмассовых изделий	0,5	4,8	0,3	3,9
производство прочих неметаллических минеральных продуктов	2,1	0,7	2,0	1,2
металлургическое производство и производство готовых металлических изделий	8,8	32,8	11,8	19,5
из них металлургическое производство	6,2	31,8	9,0	18,1
производство машин и оборудования	0,5	1,6	0,5	0,5
производство электрооборудования, электронного и оптического оборудования	0,5	0,1	0,3	0,2
прочие производства	0,1	-	0,1	-

ФИНАНСЫ

Продолжение табл. 22.23

	Кредитор- ская задолжен- ность	в том числе просрочен- ная	Дебитор- ская задолжен- ность	в том числе просрочен- ная
производство прочих материалов и веществ, не включенных в другие группировки	0,0	-	0,0	-
производство и распределение электро-энергии, газа и воды	2,6	8,1	1,3	12,2
строительство	12,8	6,7	9,8	13,9
оптовая и розничная торговля; ремонт автотранспортных средств, мотоциклов, бытовых изделий и предметов личного пользования	22,5	2,8	8,5	4,1
в том числе:				
торговля автотранспортными средст-вами и мотоциклами, их техническое обслуживание и ремонт	0,7	-	0,5	0,0
оптовая торговля, включая торговлю че-рез агентов, кроме торговли автотранс-портными средствами и мотоциклами	21,2	2,7	7,9	3,9
розничная торговля, кроме торговли автотранспортными средствами и мо-тоциклами; ремонт бытовых изделий и предметов личного пользования	0,6	0,1	0,1	0,2
гостиницы и рестораны	0,0	0,1	0,0	0,3
транспорт и связь	1,2	4,4	1,3	1,4
из них связь	0,4	1,3	0,3	0,8
финансовая деятельность	0,1	-	0,2	0,0
операции с недвижимым имуществом, аренда и предоставление услуг	2,3	0,1	2,4	1,5
из них:				
управление эксплуатацией жилого фонда	0,0	-	0,0	-
научные исследования и разработки	0,0	-	0,0	-
образование	0,2	-	0,0	0,8
здравоохранение и предоставление социальных услуг	0,0	-	0,0	-
предоставление прочих коммунальных, социальных и персональных услуг	0,1	0,4	0,1	0,2

**22.24. ПРОСРОЧЕННАЯ КРЕДИТОРСКАЯ ЗАДОЛЖЕННОСТЬ
ОРГАНИЗАЦИЙ ПО ВИДАМ ЭКОНОМИЧЕСКОЙ ДЕЯТЕЛЬНОСТИ в 2012 г.**

(на конец года)

	Просроченная кредиторская задолженность - всего	из нее		
		поставщикам	в бюджет	в государственные внебюджетные фонды
Всего в экономике				
млн. руб.	2526,4	2303,8	45,0	12,5
в процентах	100	91,2	1,8	0,5
Сельское хозяйство, охота и лесное хозяйство				
млн. руб.	380,5	364,9	3,2	-
в процентах	100	95,9	0,8	-
Добыча полезных ископаемых				
млн. руб.	541,7	517,3	-	-
в процентах	100	95,5	-	-
Обрабатывающие производства				
млн. руб.	1033,2	1022,7	3,7	2,6
в процентах	100	99,0	0,4	0,3
Производство и распределение электроэнергии, газа и воды				
млн. руб.	204,9	104,3	0,2	-
в процентах	100	50,9	0,1	-
Строительство				
млн. руб.	170,1	163,0	4,4	1,6
в процентах	100	95,8	2,6	1,0
Оптовая и розничная торговля; ремонт автотранспортных средств, мотоциклов, бытовых изделий и предметов личного пользования				
млн. руб.	70,4	70,4	-	-
в процентах	100	100,0	-	-
Гостиницы и рестораны				
млн. руб.	1,4	1,4	-	-
в процентах	100	100,0	-	-
Транспорт и связь				
млн. руб.	111,0	54,7	30,0	4,3
в процентах	100	49,3	27,1	3,9
Операции с недвижимым имуществом, аренда и предоставление услуг				
млн. руб.	3,1	3,1	-	-
в процентах	100	100,0	-	-
Предоставление прочих коммунальных, социальных и персональных услуг				
млн. руб.	10,1	2,0	3,5	4,0
в процентах	100	20,1	35,0	39,8

**22.25. ПРОСРОЧЕННАЯ ДЕБИТОРСКАЯ ЗАДОЛЖЕННОСТЬ ОРГАНИЗАЦИЙ
ПО ВИДАМ ЭКОНОМИЧЕСКОЙ ДЕЯТЕЛЬНОСТИ в 2012 г.**

(на конец года)

	<i>Просроченная дебиторская задолженность - всего</i>	<i>в том числе покупателей</i>
Всего в экономике		
млн. руб.	3367,7	3185,1
в процентах	100	94,6
Сельское хозяйство, охота и лесное хозяйство		
млн. руб.	55,6	54,8
в процентах	100	98,6
Добыча полезных ископаемых		
млн. руб.	1092,6	1005,0
в процентах	100	92,0
Обрабатывающие производства		
млн. руб.	1060,0	1054,1
в процентах	100	99,4
Производство и распределение электроэнергии, газа и воды		
млн. руб.	412,1	388,3
в процентах	100	94,2
Строительство		
млн. руб.	468,4	458,0
в процентах	100	97,8
Оптовая и розничная торговля; ремонт автотранспортных средств, мотоциклов, бытовых изделий и предметов личного пользования		
млн. руб.	137,2	130,8
в процентах	100	95,3
Гостиницы и рестораны		
млн. руб.	10,6	10,6
в процентах	100	100,0
Транспорт и связь		
млн. руб.	46,7	42,2
в процентах	100	90,4
Операции с недвижимым имуществом, аренда и предоставление услуг		
млн. руб.	51,3	8,2
в процентах	100	15,9
Образование		
млн. руб.	26,3	26,3
в процентах	100	100,0
Предоставление прочих коммунальных, социальных и персональных услуг		
млн. руб.	6,8	6,8
в процентах	100	100,0

22.26. ПРЕВЫШЕНИЕ ПРОСРОЧЕННОЙ КРЕДИТОРСКОЙ ЗАДОЛЖЕННОСТИ НАД ПРОСРОЧЕННОЙ ДЕБИТОРСКОЙ ЗАДОЛЖЕННОСТЬЮ ОРГАНИЗАЦИЙ ПО ВИДАМ ЭКОНОМИЧЕСКОЙ ДЕЯТЕЛЬНОСТИ в 2012 г.

(на конец года)

	Просроченная кредиторская задолженность, млн. руб.	Просроченная дебиторская задолженность, млн. руб.	Превышение просроченной кредиторской задолженности над просроченной дебиторской	
			млн. руб.	в процентах от просроченной дебиторской задолженности
Всего в экономике	2526,4	3367,7	-841,3	-
Сельское хозяйство, охота и лесное хозяйство	380,5	55,6	324,9	в 5,8р.
Добыча полезных ископаемых	541,7	1092,6	-550,9	-
Обрабатывающие производства	1033,2	1060,0	-26,8	-
из них:				
производство пищевых продуктов, включая напитки, и табака	22,0	185,3	-163,3	-
целлюлозно-бумажное производство; издательская и полиграфическая деятельность	-	23,2	-23,2	-
химическое производство	0,3	0,3	0,0	-
производство резиновых и пластмассовых изделий	121,6	132,0	-10,4	-
производство прочих неметаллических минеральных продуктов	17,4	41,8	-24,4	-
металлургическое производство и производство готовых металлических изделий	829,3	654,7	174,6	26,7
из них металлургическое производство	803,4	609,4	194,0	31,8
производство машин и оборудования	40,4	16,9	23,5	138,9
производство электрооборудования, электронного и оптического оборудования	2,2	5,8	-3,6	-

ФИНАНСЫ

Продолжение табл. 22.26

	Просроченная кредиторская задолженность, млн. руб.	Просроченная дебиторская задолженность, млн. руб.	Превышение просроченной кредиторской задолженности над просроченной дебиторской	
			млн. руб.	в процентах от просроченной дебиторской задолженности
Производство и распределение электроэнергии, газа и воды	204,9	412,1	-207,2	-
Строительство	170,1	468,4	-298,3	-
Оптовая и розничная торговля; ремонт автотранспортных средств, мотоциклов, бытовых изделий и предметов личного пользования	70,4	137,2	-66,8	-
из них:				
торговля автотранспортными средствами и мотоциклами, их техническое обслуживание и ремонт	-	1,1	-1,1	-
оптовая торговля, включая торговлю через агентов, кроме торговли автотранспортными средствами и мотоциклами	68,7	131,0	-62,3	-
розничная торговля, кроме торговли автотранспортными средствами и мотоциклами; ремонт бытовых изделий и предметов личного пользования	1,7	5,1	-3,4	-
Гостиницы и рестораны	1,4	10,6	-9,2	-
Транспорт и связь	111,0	46,7	64,3	137,5
из них связь	31,7	28,5	3,2	11,4
Операции с недвижимым имуществом, аренда и предоставление услуг	3,1	51,3	-48,2	-
Образование	-	26,3	-26,3	-
Предоставление прочих коммунальных, социальных и персональных услуг	10,1	6,8	3,3	48,5

22.27. ЗАДОЛЖЕННОСТЬ ПОКУПАТЕЛЕЙ ПО ВИДАМ ЭКОНОМИЧЕСКОЙ ДЕЯТЕЛЬНОСТИ в 2012 г.

(на конец года)

	Задолженность покупателей - всего, млн. руб.	из нее просроченная	
		млн. руб.	в процентах от общей задолженности
Всего в экономике	102626,7	3185,1	3,1
Сельское хозяйство, охота и лесное хозяйство	27105,0	54,8	0,2
Добыча полезных ископаемых	11196,0	1005,0	9,0
Обрабатывающие производства	32513,0	1054,1	3,2
из них:			
производство пищевых продуктов, включая напитки, и табака	21322,3	184,3	0,9
текстильное и швейное производство	34,3	-	-
обработка древесины и производство изделий из дерева	8,3	-	-
целлюлозно-бумажное производство; издательская и полиграфическая деятельность	235,2	23,2	9,8
производство кокса и нефтепродуктов	27,0	-	-
химическое производство	556,4	0,1	0,0
производство резиновых и пластмассовых изделий	498,6	132,0	26,5
производство прочих неметаллических минеральных продуктов	2899,5	37,2	1,3
металлургическое производство и производство готовых металлических изделий	5604,1	654,6	11,7
из них металлургическое производство	3971,4	609,2	15,3
производство машин и оборудования	767,0	16,9	2,2
производство электрооборудования, электронного и оптического оборудования	360,3	5,8	1,6
прочие производства	150,8	-	-

	Задолженность покупателей - всего, млн. руб.	из нее просроченная	
		млн. руб.	в процентах от общей задолженности
производство прочих материалов и веществ, не включенных в другие группировки	49,2	-	-
Производство и распределение электроэнергии, газа и воды	2140,2	388,3	18,1
Строительство	15094,9	458,0	3,0
Оптовая и розничная торговля; ремонт автотранспортных средств, мотоциклов, бытовых изделий и предметов личного пользования	11664,4	130,8	1,1
из них:			
торговля автотранспортными средствами и мотоциклами, их техническое обслуживание и ремонт	198,8	1,1	0,6
оптовая торговля, включая торговлю через агентов, кроме торговли автотранспортными средствами и мотоциклами	11352,8	128,3	1,1
розничная торговля, кроме торговли автотранспортными средствами и мотоциклами; ремонт бытовых изделий и предметов личного пользования	112,8	1,4	1,3
Гостиницы и рестораны	50,4	10,6	21,0
Транспорт и связь	1204,6	42,2	3,5
из них связь	347,7	24,0	6,9
Финансовая деятельность	346,5	-	-
Операции с недвижимым имуществом, аренда и предоставление услуг	1169,7	8,2	0,7
из них:			
управление эксплуатацией жилого фонда	7,7	-	-
научные исследования и разработки	32,2	-	-
Образование	57,2	26,3	46,0
Здравоохранение и предоставление социальных услуг	0,1	-	-
Предоставление прочих коммунальных, социальных и персональных услуг	84,7	6,8	8,0

22.28. ЗАДОЛЖЕННОСТЬ ПОСТАВЩИКАМ ПО ВИДАМ ЭКОНОМИЧЕСКОЙ ДЕЯТЕЛЬНОСТИ в 2012 г.

(на конец года)

	Задолженность поставщикам - всего, млн. руб.	из нее просроченная	
		млн. руб.	в процентах от общей задолженности
Всего в экономике	93622,6	2303,8	2,5
Сельское хозяйство, охота и лесное хозяйство	13614,6	364,9	2,7
Добыча полезных ископаемых	2496,8	517,3	20,7
Обрабатывающие производства	29812,7	1022,7	3,4
из них:			
производство пищевых продуктов, включая напитки, и табака	17177,3	18,8	0,1
текстильное и швейное производство	6,1	-	-
обработка древесины и производство изделий из дерева	127,8	-	-
целлюлозно-бумажное производство; издательская и полиграфическая деятельность	241,4	-	-
производство кокса и нефтепродуктов	44,9	-	-
химическое производство	412,0	0,3	0,1
производство резиновых и пластмассовых изделий	501,0	121,6	24,3
производство прочих неметаллических минеральных продуктов	2121,9	10,9	0,5
металлургическое производство и производство готовых металлических изделий	8281,5	828,5	10,0
из них металлургическое производство	6567,7	802,6	12,2
производство машин и оборудования	432,5	40,4	9,3
производство электрооборудования, электронного и оптического оборудования	276,1	2,2	0,8
прочие производства	164,8	-	-

ФИНАНСЫ

Продолжение табл. 22.28

	Задолженность поставщикам - всего, млн. руб.	из нее просроченная	
		млн. руб.	в процентах от общей задолженности
производство прочих материалов и веществ, не включенных в другие группировки	25,4	-	-
Производство и распределение электроэнергии, газа и воды	3483,2	104,3	3,0
Строительство	16850,1	163,0	1,0
Оптовая и розничная торговля; ремонт автотранспортных средств, мотоциклов, бытовых изделий и предметов личного пользования	24671,5	70,4	0,3
из них:			
торговля автотранспортными средствами и мотоциклами, их техническое обслуживание и ремонт	371,0	-	-
оптовая торговля, включая торговлю через агентов, кроме торговли автотранспортными средствами и мотоциклами	23412,4	68,7	0,3
розничная торговля, кроме торговли автотранспортными средствами и мотоциклами; ремонт бытовых изделий и предметов личного пользования	888,1	1,7	0,2
Гостиницы и рестораны	50,0	1,4	2,9
Транспорт и связь	981,3	54,7	5,6
из них связь	367,8	31,5	8,6
Финансовая деятельность	212,5	-	-
Операции с недвижимым имуществом, аренда и предоставление услуг	1359,3	3,1	0,2
из них:			
управление эксплуатацией жилого фонда	1,0	-	-
научные исследования и разработки	9,2	-	-
Образование	35,2	-	-
Предоставление прочих коммунальных, социальных и персональных услуг	55,4	2,0	3,7

22.29. ЗАДОЛЖЕННОСТЬ ОРГАНИЗАЦИЙ ПО КРЕДИТАМ БАНКОВ И ЗАЙМАМ ПО ВИДАМ ЭКОНОМИЧЕСКОЙ ДЕЯТЕЛЬНОСТИ в 2012 г.

(на конец года)

	Млн. руб.		В процентах к итогу		Удельный вес просроченной задолженности в общей задолженности, процентов
	всего	в том числе просроченная задолженность	всего	просроченная задолженность	
Всего в экономике	431857,5	970,1	100	100	0,2
Сельское хозяйство, охота и лесное хозяйство	123627,8	-	28,6	-	-
Добыча полезных ископаемых	143325,2	372,6	33,2	38,4	0,3
Обрабатывающие производства из них:	146241,6	591,4	33,9	61,0	0,4
производство пищевых продуктов, включая напитки, и табака	67152,8	15,9	15,5	1,7	0,0
текстильное и швейное производство	9,0	-	0,0	-	-
обработка древесины и производство изделий из дерева	566,1	-	0,1	-	-
целлюлозно-бумажное производство; издательская и полиграфическая деятельность	661,5	-	0,2	-	-
производство кокса и нефтепродуктов	689,0	-	0,2	-	-
химическое производство	736,4	-	0,2	-	-
производство резиновых и пластмассовых изделий	1128,6	-	0,3	-	-
производство прочих неметаллических минеральных продуктов	3813,9	575,5	0,9	59,3	15,1
металлургическое производство и производство готовых металлических изделий	70474,6	-	16,3	-	-
из них металлургическое производство	64320,4	-	14,9	-	-
производство машин и оборудования	453,4	-	0,1	-	-
производство электрооборудования, электронного и оптического оборудования	531,4	-	0,1	-	-
прочие производства	21,9	-	0,0	-	-
Производство и распределение электроэнергии, газа и воды	3,0	-	0,0	-	-
Строительство	470,7	-	0,1	-	-
Оптовая и розничная торговля; ремонт автотранспортных средств, мотоциклов, бытовых изделий и предметов личного пользования	5594,4	-	1,3	-	-
из них:					
торговля автотранспортными средствами и мотоциклами, их техническое обслуживание и ремонт	795,9	-	0,2	-	-

Продолжение табл. 22.29

	Млн. руб.		В процентах к итогу		Удельный вес просроченной задолженности в общей задолженности, процентов
	всего	в том числе просроченная задолженность	всего	просроченная задолженность	
оптовая торговля, включая торговлю через агентов, кроме торговли автотранспортными средствами и мотоциклами	4556,6	-	1,0	-	-
розничная торговля, кроме торговли автотранспортными средствами и мотоциклами; ремонт бытовых изделий и предметов личного пользования	241,9	-	0,1	-	-
Гостиницы и рестораны	0,8	-	0,0	-	-
Транспорт и связь	1967,7	-	0,5	-	-
из них связь	384,6	-	0,1	-	-
Финансовая деятельность	645,6	-	0,2	-	-
Операции с недвижимым имуществом, аренда и предоставление услуг	5818,2	-	1,3	-	-
из них научные исследования и разработки	372,5	-	0,1	-	-
Здравоохранение и предоставление социальных услуг	8,2	-	0,0	-	-
Предоставление прочих коммунальных, социальных и персональных услуг	80,9	-	0,0	-	-

22.30. ПРОСРОЧЕННАЯ ЗАДОЛЖЕННОСТЬ ПО ЗАРАБОТНОЙ ПЛАТЕ РАБОТНИКАМ ОРГАНИЗАЦИЙ ПО ВИДАМ ЭКОНОМИЧЕСКОЙ ДЕЯТЕЛЬНОСТИ

(на начало года; тысяч рублей)

	2008	2009	2010	2011	2012	2013
Всего	4886	39351	22175	22889	16636	6635
Сельское хозяйство, охота и лесозаготовки	1904	4297	2847	1721	2188	4076
Обрабатывающие производства	2676	24915	15777	9685	12184	2559
Производство и распределение электроэнергии, газа и воды	-	-	-	-	-	-
Строительство	-	7106	983	1022	2264	-
Транспорт	306	816	2568	10461	-	-
Научные исследования и разработки	-	2150	-	-	-	-
Сбор сточных вод, отходов и аналогичная деятельность	-	67	-	-	-	-

**22.31. ПЛАТЕЖНО-РАСЧЕТНЫЕ ОТНОШЕНИЯ ОРГАНИЗАЦИЙ
БЕЛГОРОДСКОЙ ОБЛАСТИ С ОРГАНИЗАЦИЯМИ СТРАН СНГ В 2012 г.**

(на конец года; по прямым хозяйственным договорам; миллионов рублей)

	<i>Задолженность организаций стран СНГ организациям Белгородской области (покупателей)</i>	<i>Задолженность организаций Белгородской области организациям стран СНГ (поставщикам)</i>	<i>Превышение задолженности покупателей над задолженностью поставщикам</i>
Всего	1958,2	299,4	1658,8
в том числе с организациями:			
Азербайджана	5,3	10,5	-5,2
Армении	11,1	-	11,1
Беларуси	253,0	2,8	250,2
Казахстана	92,4	-	92,4
Киргизии	4,6	-	4,6
Республики Молдова	15,7	-	15,7
Таджикистана	11,4	-	11,4
Туркмении	24,4	-	24,4
Узбекистана	148,1	-	148,1
Украины	1392,2	286,1	1106,1

Методологические пояснения

Статистика государственных финансов ведет учет доходов и расходов сектора государственного управления.

Бюджет - форма образования и расходования денежных средств, предназначенных для финансового обеспечения задач и функций государства и местного самоуправления.

Бюджет субъекта Российской Федерации и свод бюджетов муниципальных образований, входящих в состав субъекта Российской Федерации (без учета межбюджетных трансфертов между этими бюджетами), образуют **консолидированный бюджет субъекта Российской Федерации**.

Бюджет субъекта Российской Федерации (региональный бюджет) предназначен для исполнения расходных обязательств субъекта Российской Федерации.

Бюджет муниципального образования (местный бюджет) предназначен для исполнения расходных обязательств муниципального образования.

Доходы бюджета - поступающие в бюджет денежные средства, за исключением средств, являющихся в соответствии с Бюджетным кодексом Российской Федерации источниками финансирования дефицита бюджета.

К доходам бюджетов относятся налоговые доходы, неналоговые доходы и безвозмездные поступления.

К налоговым доходам бюджетов относятся доходы от предусмотренных законодательством Российской Федерации о налогах и сборах федеральных налогов и сборов, в том числе от налогов, предусмотренных специальными налоговыми режимами, региональных и местных налогов, а также пеней и штрафов по ним.

К неналоговым доходам относятся: доходы от использования имущества, находящегося в государственной или муниципальной собственности, после уплаты налогов и сборов, предусмотренных законодательством о налогах и сборах, за исключением имущества автономных учреждений, а также имущества государственных и муниципальных унитарных предприятий, в том числе казенных; доходы от продажи имущества (кроме акций и иных форм участия в капитале, государственных запасов драгоценных металлов и драгоценных камней), находящегося в государственной или муниципальной собственности, после уплаты налогов и сборов, предусмотренных законодательством о налогах и сборах, за исключением имущества автономных учреждений, а также имущества государственных и муниципальных унитарных предприятий, в том числе казенных; доходы от платных услуг, оказываемых бюджетными учреждениями, после уплаты налогов и сборов, предусмотренных законодательством о налогах и сборах; средства, полученные в результате применения мер гражданско-правовой, административной и уголовной ответственности, в том числе штрафы, конфискации, компенсации, а также средства, полученные в возмещение вреда, причиненного Российской Федерации, субъектам Российской Федерации, муниципальным образованиям, и иные суммы принудительного изъятия; средства самообложения граждан; иные неналоговые доходы.

Налог - обязательный, индивидуально безвозмездный платеж, взимаемый с организаций и физических лиц в форме отчуждения принадлежащих им на праве собственности, хозяйственного ведения или оперативного управления денежных средств в целях финансового обеспечения деятельности государства и (или) муниципальных образований.

Расходы бюджета - выплачиваемые из бюджета денежные средства, за исключением средств, являющихся в соответствии с Бюджетным кодексом Российской Федерации источниками финансирования дефицита бюджета.

Формирование расходов бюджетов бюджетной системы Российской Федерации осуществляется в соответствии с расходными обязательствами, обусловленными установленным законодательством Российской Федерации разграничением полномочий федеральных органов государственной власти, органов государственной власти субъектов Российской Федерации и органов местного самоуправления, исполнение которых согласно законодательству Российской Федерации, международным и иным договорам и соглашениям должно происходить в очередном финансовом году за счет средств соответствующих бюджетов.

Межбюджетные трансферты - средства, предоставляемые одним бюджетом бюджетной системы Российской Федерации другому бюджету бюджетной системы Российской Федерации.

Дефицит бюджета - превышение расходов бюджета над его доходами.

Профицит бюджета - превышение доходов бюджета над его расходами.

Величина превышения доходов над расходами (профицит) имеет положительный знак, а величина дефицита - отрицательный знак.

Задолженность по налогам и сборам - невыплаченные в оговоренные законом сроки налоговые суммы в силу субъективных и объективных причин.

Недоимка - сумма налога или сумма сбора, не уплаченная в установленный законодательством о налогах и сборах срок.

Вклады (депозиты) физических лиц - депозиты и прочие привлеченные кредитными организациями средства физических лиц (включая сберегательные сертификаты), неисполненные обязательства по договорам на привлечение средств по депозитам и прочим привлеченным средствам, а также средства на прочих счетах физических лиц. В расчет данного показателя не включаются средства физических лиц - индивидуальных предпринимателей, избирательных фондов физических лиц, переводы из Российской Федерации и в Российскую Федерацию.

Статистика финансов организаций содержит показатели, отражающие результаты финансовой деятельности, платежеспособность, имущественное положение и состояние расчетов в организациях. Сбор данных осуществляется на основе форм государственной статической и бухгалтерской отчетности. Данные приведены без субъектов малого предпринимательства.

Сальдированный финансовый результат (прибыль минус убыток) - конечный финансовый результат, выявленный на основании бухгалтерского учета всех хозяйственных операций организаций. Представляет сумму прибыли (убытка) от продажи товаров, продукции (работ, услуг), основных средств, иного имущества организаций и доходов от прочих операций, уменьшенных на сумму расходов по этим операциям. Прочие доходы и расходы - штрафы, пени, неустойки за нарушение условий договоров; прибыль (убыток) прошлых лет, выявленная в отчетном году, курсовые разницы и др.

Удельный вес убыточных организаций рассчитывается как соотношение убыточных организаций и общего числа организаций соответствующего вида экономической деятельности или субъекта Российской Федерации.

Рентабельность организаций характеризует эффективность их деятельности.

Рентабельность проданных товаров, продукции (работ, услуг) рассчитывается как соотношение между величиной сальдированного финансового результата (прибыль минус убыток) от продажи товаров, продукции (работ, услуг) и себестоимостью проданных товаров, продукции (работ, услуг) с учетом коммерческих и управленческих расходов. В том случае, если получен убыток от продажи товаров, продукции (работ, услуг), имеет место убыточность.

Рентабельность активов рассчитывается как соотношение сальдированного финансового результата (прибыль минус убыток) и стоимости активов организаций. В том случае, если получен отрицательный сальдированный финансовый результат, имеет место убыточность.

Оборотные активы организаций - это авансируемая в денежной форме стоимость, принимающая в процессе кругооборота средств форму оборотных фондов и фондов обращения, необходимая для поддержания непрерывности кругооборота и возвращающаяся в исходную форму после его завершения. В оборотные производственные фонды входят как предметы труда (сырье, основные материалы, топливо, вспомогательные материалы, тара, запасные части), так и средства труда (инвентарь и хозяйственные принадлежности). Кроме того, в оборотные фонды включаются: незавершенное производство, полуфабрикаты собственного изготовления и расходы будущих периодов. В фонды обращения входят: готовая продукция и товары отгруженные, средства в расчетах и денежные средства.

Финансовая устойчивость организаций характеризуется состоянием финансовых ресурсов, обеспечивающих бесперебойный расширенный процесс производства и продажи продукции на основе реального роста прибыли.

Основными показателями финансовой устойчивости организаций являются следующие коэффициенты: **коэффициент автономии**, характеризующий долю собственных средств в общей величине источников средств организаций и определяющий степень независимости от кредиторов; **коэффициент обеспеченности собственными оборотными средствами**, который рассчитывается как отношение собственных оборотных средств к фактической стоимости всех оборотных средств, находящихся в наличии у организаций.

Платежеспособность характеризует возможности организаций своевременно расплачиваться по своим обязательствам.

Одним из показателей платежеспособности организаций является **коэффициент текущей ликвидности**, рассчитываемый как отношение фактической стоимости находящихся в наличии у организаций оборотных средств к наиболее срочным обязательствам организации в виде краткосрочных кредитов и займов, кредиторской задолженности.

Дебиторская задолженность - задолженность по расчетам с покупателями и заказчиками за товары, работы и услуги, в том числе задолженность, обеспеченная векселями полученными; задолженность по расчетам с дочерними и зависимыми обществами; суммы уплаченных другим организациям авансов по предстоящим расчетам в соответствии с заключенными договорами; задолженность по расчетам с прочими дебиторами, включающая в себя задолженность финансовых и налоговых органов (в том числе по переплате по налогам, сборам и прочим платежам в бюд-

жет); задолженность работников организации по предоставленным им ссудам и займам за счет средств этой организации или кредита (ссуды на индивидуальное и кооперативное жилищное строительство, приобретение и благоустройство садовых участков, беспроцентные ссуды молодым семьям на улучшение жилищных условий или обустройство домашним хозяйством и др.); задолженность подотчетных лиц, поставщиков по недостаткам товарно-материальных ценностей, обнаруженным при приемке; задолженность по государственным заказам федеральным программам за поставленные товары, работы и услуги, а также штрафы, пени и неустойки, признанные должником или по которым получены решения суда (арбитражного суда) или другого органа, имеющего в соответствии с законодательством Российской Федерации право на принятие решения об их взыскании, и отнесенные на финансовые результаты организации.

Кредиторская задолженность - задолженность по расчетам с поставщиками и подрядчиками за поступившие материальные ценности, выполненные работы и оказанные услуги, в том числе задолженность, обеспеченная векселями выданными; задолженность по расчетам с дочерними и зависимыми обществами по всем видам операций, с рабочими и служащими по оплате труда, представляющая собой начисленные, но не выплаченные суммы оплаты труда; задолженность по отчислениям на государственное социальное страхование, пенсионное обеспечение и медицинское страхование работников организации; задолженность по всем видам платежей в бюджет и внебюджетные фонды; задолженность организации по платежам по обязательному и добровольному страхованию имущества и работников организации и другим видам страхования, в которых организация является страхователем; авансы полученные, включающие сумму полученных авансов от сторонних организаций по предстоящим расчетам по заключенным договорам, а также штрафы, пени и неустойки, признанные организацией или по которым получены решения суда (арбитражного суда) или другого органа, имеющего в соответствии с законодательством Российской Федерации право на принятие решения об их взыскании и отнесенные на финансовые результаты организации, непогашенные суммы заемных средств, подлежащие погашению в соответствии с договорами.

Просроченная задолженность - задолженность, не погашенная в сроки, установленные договором.

Суммарная задолженность по обязательствам организаций включает кредиторскую задолженность, задолженность по кредитам банков и займам.

ИНВЕСТИЦИИ

Инвестиции в нефинансовые активы

Финансовые вложения

Иностранные инвестиции

ИНВЕСТИЦИИ

ИНВЕСТИЦИИ В НЕФИНАНСОВЫЕ АКТИВЫ

23.1. Структура инвестиций в нефинансовые активы	495
23.2. Инвестиции в основной капитал.....	495
23.3. Инвестиции в основной капитал по видам основных фондов.....	495
23.4. Структура инвестиций в основной капитал по видам основных фондов (диаграмма).....	496
23.5. Инвестиции в основной капитал по формам собственности.....	496
23.6. Инвестиции в основной капитал по источникам финансирования	498
23.7. Инвестиции в основной капитал по видам экономической деятельности	500
23.8. Индексы физического объема инвестиций в основной капитал по видам экономической деятельности.....	503

ФИНАНСОВЫЕ ВЛОЖЕНИЯ

23.9. Финансовые вложения организаций по видам экономической деятельности	505
---	-----

ИНОСТРАННЫЕ ИНВЕСТИЦИИ

23.10. Поступление иностранных инвестиций по типам	511
23.11. Поступление иностранных инвестиций по видам экономической деятельности.....	512
23.12. Поступление иностранных инвестиций по основным странам-инвесторам	514

Методологические пояснения.....	515
---------------------------------	-----

ИНВЕСТИЦИИ В НЕФИНАНСОВЫЕ АКТИВЫ

23.1. СТРУКТУРА ИНВЕСТИЦИЙ В НЕФИНАНСОВЫЕ АКТИВЫ¹⁾

(в процентах к итогу)

Годы	Инвестиции в нефинансовые активы - всего	в том числе		
		инвестиции в основной капитал	инвестиции в нематериаль- ные активы	инвестиции в другие нефинан- совые активы
2000	100	99,7	0,3	0,0
2005	100	98,1	0,1	1,8
2008	100	99,5	0,0	0,5
2009	100	95,2	0,0	4,7
2010	100	99,3	0,0	0,7
2011	100	98,8	0,1	1,1
2012	100	97,0	0,1	2,9

¹⁾ Без субъектов малого предпринимательства и объема инвестиций, не наблюдаемых прямыми статистическими методами, а также инвестиций в прирост запасов материальных оборотных средств.

23.2. ИНВЕСТИЦИИ В ОСНОВНОЙ КАПИТАЛ

Годы	Млн. руб. (в фактически действовавших ценах; 1995 г. - млрд. руб.)	В процентах к предыдущему году (в постоянных ценах)	Годы	Млн. руб. (в фактически действовавших ценах; 1995 г. - млрд. руб.)	В процентах к предыдущему году (в постоянных ценах)
1970	389,7	99,3	2008	104217,6	105,9
1980	817,8	103,2	2009	73126,6	73,1
1990	2673,2	110,0	2010	96313,0	122,3
1995	2675,7	91,0	2011	125993,5	118,4
2000	9241,8	98,7	2012	136201,6	100,9
2005	35021,9	134,0			

23.3. ИНВЕСТИЦИИ В ОСНОВНОЙ КАПИТАЛ ПО ВИДАМ ОСНОВНЫХ ФОНДОВ

(миллионов рублей)

	2000	2005	2008	2009	2010	2011	2012
Инвестиции в основной капитал - всего	9241,8	35021,9	104217,6	73126,6	96313,0	125993,5	136201,6
в том числе:							
в жилища	1756,0	3305,4	14479,8	14214,1	23468,1	29073,3	47444,1
в здания (кроме жилых) и сооружения в машины, оборудование, транспортные средства	3798,4	14254,5	44982,5	30789,9	37597,9	46653,4	48942,2
прочие	3447,2	16768,4	41885,0	24909,0	32672,7	47391,6	36031,1
	240,2	693,6	2870,3	3213,5	2574,3	2875,3	3784,2

ИНВЕСТИЦИИ

23.4. СТРУКТУРА ИНВЕСТИЦИЙ В ОСНОВНОЙ КАПИТАЛ ПО ВИДАМ ОСНОВНЫХ ФОНДОВ

(в процентах к итогу)

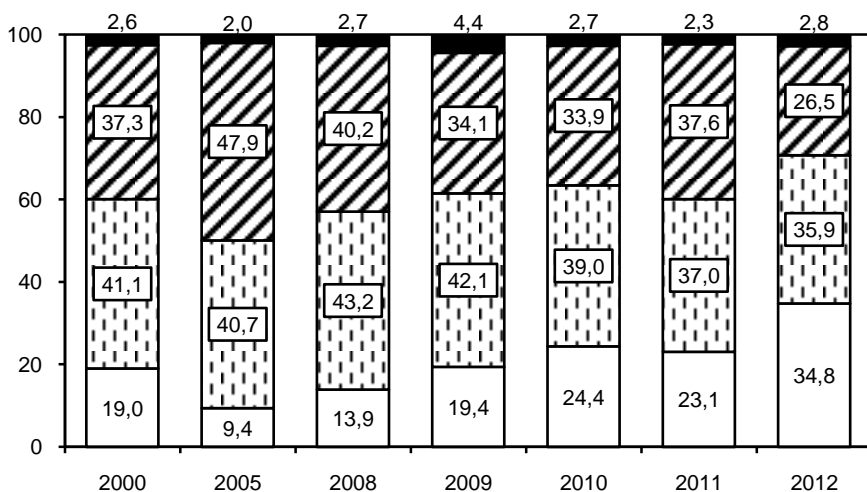

- Инвестиции в жилища
- ▤ Инвестиции в здания (кроме жилых) и сооружения
- ▧ Инвестиции в машины, оборудование, транспортные средства
- ▨ Прочие инвестиции

23.5. ИНВЕСТИЦИИ В ОСНОВНОЙ КАПИТАЛ ПО ФОРМАМ СОБСТВЕННОСТИ

	1995	2000	2005	2008	2009	2010	2011	2012
Миллионов рублей (1995 г. - млрд. руб.)								
Инвестиции в основной капитал - всего	2675,7	9241,8	35021,9	104217,6	73126,6	96313,0	125993,5	136201,6
в том числе по формам собственности:								
российская	2675,7	9152,3	29062,5	97724,6	70266,0	93110,7	121343,7	132067,6
в том числе:								
государственная	727,8	1423,4	4052,0	12377,1	8063,4	10873,9	20497,7	18044,7
муниципальная	181,9	758,7	2743,9	4739,3	3981,2	3721,5	4857,9	3746,6
частная	856,2	6520,5	20785,9	76994,5	53380,0	75665,0	89278,9	102584,3

ИНВЕСТИЦИИ

Продолжение табл. 23.5

	1995	2000	2005	2008	2009	2010	2011	2012
потребительской кооперации	-	9,6	64,9	71,6	48,1	79,6	47,3	44,8
общественных и религиозных организаций (объединений)	5,4	1,4	37,0	24,4	24,7	29,5	110,0	98,4
смешанная российская	904,4	438,7	1378,8	3517,7	4768,6	2741,2	6551,9	7548,9
иностранная	-	-	696,3	5022,8	2087,4	1815,4	3763,7	2904,2
совместная российская и иностранная	-	89,5	5263,1	1470,1	773,1	1386,8	886,2	1229,7
В процентах к итогу								
Инвестиции в основной капитал - всего	100	100	100	100	100	100	100	100
в том числе по формам собственности:								
российская	100,0	99,0	83,0	93,8	96,1	96,7	96,3	97,0
в том числе:								
государственная	27,2	15,4	11,6	11,9	11,0	11,3	16,3	13,2
муниципальная	6,8	8,2	7,8	4,5	5,4	3,9	3,9	2,8
частная	32,0	70,5	59,3	73,9	73,0	78,6	70,9	75,3
потребительской кооперации	-	0,1	0,2	0,1	0,1	0,1	0,0	0,0
общественных и религиозных организаций (объединений)	0,2	0,0	0,1	0,0	0,0	0,0	0,1	0,1
смешанная российская	33,8	4,8	3,9	3,4	6,5	2,8	5,2	5,5
иностранная	-	-	2,0	4,8	2,9	1,9	3,0	2,1
совместная российская и иностранная	-	1,0	15,0	1,4	1,1	1,4	0,7	0,9

ИНВЕСТИЦИИ

23.6. ИНВЕСТИЦИИ В ОСНОВНОЙ КАПИТАЛ ПО ИСТОЧНИКАМ ФИНАНСИРОВАНИЯ¹⁾

	1995	2000	2005	2008	2009	2010	2011	2012
Миллионов рублей (1995 г. - млрд. руб.)								
Инвестиции в основной капитал - всего	2675,7	8100,5	28322,1	81826,1	51397,9	65104,1	79420,9	82247,4
в том числе по источникам финансирования:								
собственные средства	1491,6	3681,8	12523,8	25203,8	16209,2	24629,5	27360,8	35437,8
из них:								
прибыль, остающаяся в распоряжении организации	550,4	1518,9	5512,0	11715,5	5287,3	10860,5	11477,3	17507,0
амортизация	863,6	1522,6	4542,2	9602,0	8039,2	10445,2	11573,3	13567,5
привлеченные средства	1184,1	4418,7	15798,3	56622,3	35188,7	40474,6	52060,1	46809,6
в том числе:								
кредиты банков	...	2524,6	6753,4	28702,2	17136,5	19510,4	20834,5	19834,4
заемные средства других организаций	91,8	331,1	1223,0	4539,9	3498,1	1550,8	2254,5	2581,8
бюджетные средства (средства консолидированного бюджета)	505,9 ²⁾	1154,6	4630,5	14907,4	10439,2	12498,3	21581,7	14691,4
из них:								
федерального бюджета	131,1	251,1	510,1	2415,1	3852,8	2935,2	4120,1	3087,3
бюджетов субъектов Российской Федерации	374,8 ³⁾	895,0	3668,3	8022,0	4496,1	7712,5	15340,1	9695,7
средства внебюджетных фондов	198,4	348,7	418,3	560,8	696,2	986,3	524,8	5409,4
прочие	388,0	59,7	2773,1	7912,0	3418,7	5928,6	6864,7	4292,6

ИНВЕСТИЦИИ

Продолжение табл. 23.6

	1995	2000	2005	2008	2009	2010	2011	2012
В процентах к итогу								
Инвестиции в основной капитал - всего	100	100	100	100	100	100	100	100
в том числе по источникам финансирования:								
собственные средства	55,8	45,5	44,2	30,8	31,5	37,8	34,5	43,1
из них:								
прибыль, остающаяся в распоряжении организации	20,6	18,8	19,5	14,3	10,3	16,7	14,5	21,3
амортизация	32,3	18,8	16,0	11,7	15,6	16,0	14,6	16,5
привлеченные средства	44,2	54,5	55,8	69,2	68,5	62,2	65,5	56,9
в том числе:								
кредиты банков	...	31,2	23,8	35,1	33,3	30,0	26,2	24,1
заемные средства других организаций	3,4	4,1	4,3	5,5	6,8	2,4	2,8	3,1
бюджетные средства (средства консолидированного бюджета)	18,9 ²⁾	14,3	16,3	18,2	20,3	19,2	27,2	17,9
из них:								
федерального бюджета	4,9	3,1	1,8	3,0	7,5	4,5	5,2	3,8
бюджетов субъектов Российской Федерации	14,0 ³⁾	11,0	13,0	9,8	8,7	11,8	19,3	11,8
средства внебюджетных фондов	7,4	4,3	1,5	0,7	1,4	1,5	0,7	6,6
прочие	14,5	0,6	9,8	9,7	6,7	9,1	8,6	5,2

¹⁾ С 2000 г. - без субъектов малого предпринимательства и объема инвестиций, не наблюдаемых прямыми статистическими методами.

²⁾ Включая средства бюджетного фонда государственной поддержки приоритетных отраслей экономики.

³⁾ Включая средства местных бюджетов.

ИНВЕСТИЦИИ

23.7. ИНВЕСТИЦИИ В ОСНОВНОЙ КАПИТАЛ ПО ВИДАМ ЭКОНОМИЧЕСКОЙ ДЕЯТЕЛЬНОСТИ¹⁾

(в фактически действовавших ценах)

	2005	2008	2009	2010	2011	2012
Миллионов рублей						
Инвестиции в основной капитал - всего	28322,1	81826,1	51397,9	65104,1	79420,9	82247,4
в том числе по видам экономической деятельности:						
сельское хозяйство, охота и лесное хозяйство	6075,0	30757,5	18478,5	17299,9	21412,1	15735,1
рыболовство, рыбоводство	1,4	-	-	-	-	-
добыча полезных ископаемых	3585,3	6553,2	2032,1	5002,7	6403,4	6273,6
обрабатывающие производства	6584,4	13406,9	8449,0	13526,0	10003,5	17969,6
в том числе:						
производство пищевых продуктов, включая напитки, и табака	2820,8	3094,8	5181,3	6830,6	5153,2	11108,2
текстильное и швейное производство	2,0	0,7	8,6	6,8	39,7	5,1
производство кожи, изделий из кожи и производство обуви	3,3	2,4	1,3	0,1	-	-
обработка древесины и производство изделий из дерева	1,8	26,2	166,3	2,9	15,7	5,9
целлюлозно-бумажное производство; издательская и полиграфическая деятельность	19,3	71,4	37,4	46,3	87,6	157,8
производство кокса и нефтепродуктов	-	274,0	21,7	4,5	0,1	0,2
химическое производство	48,6	136,6	70,2	98,8	252,4	536,9
производство резиновых и пластмассовых изделий	1,7	364,8	36,7	101,9	41,7	87,3
производство прочих неметаллических минеральных продуктов	596,6	3692,8	895,5	581,9	1362,5	1586,1
металлургическое производство и производство готовых металлических изделий	2897,3	5236,7	1673,6	5539,7	2553,4	3727,9
из них металлургическое производство	2001,0	4708,3	1236,4	4967,9	1218,7	2535,9
производство машин и оборудования	98,9	122,5	181,6	135,5	145,2	187,7
производство электрооборудования, электронного и оптического оборудования	30,8	190,3	44,1	132,9	159,1	492,4
производство транспортных средств и оборудования	-	23,7	118,3	28,8	155,1	51,0
прочие производства	63,3	170,0	12,4	9,8	17,7	6,7
производство прочих материалов и веществ, не включенных в другие группировки	-	-	-	5,2	20,1	16,4
производство и распределение электроэнергии, газа и воды	2603,5	4760,8	3914,9	6485,2	7903,8	9047,5
строительство	307,8	623,5	406,6	781,4	1144,4	1580,0
оптовая и розничная торговля; ремонт автотранспортных средств, мотоциклов, бытовых изделий и предметов личного пользования	372,6	1397,6	1159,3	1093,7	1738,4	3614,8
в том числе:						
торговля автотранспортными средствами и мотоциклами, их техническое обслуживание и ремонт	14,4	308,7	70,9	168,1	106,4	524,9

ИНВЕСТИЦИИ

Продолжение табл. 23.7

	2005	2008	2009	2010	2011	2012
оптовая торговля, включая торговлю через агентов, кроме торговли автотранспортными средствами и мотоциклами	212,9	372,1	286,7	438,0	343,3	312,2
розничная торговля, кроме торговли автотранспортными средствами и мотоциклами; ремонт бытовых изделий и предметов личного пользования	145,3	716,9	801,7	487,6	1288,8	2777,7
гостиницы и рестораны	123,2	87,4	54,3	90,6	22,9	34,0
транспорт и связь	2094,8	2494,6	1916,1	6988,8	14224,5	14586,5
из них связь	872,9	1065,5	786,6	968,1	1460,7	1754,4
финансовая деятельность	214,3	226,6	235,3	526,3	720,6	661,3
операции с недвижимым имуществом, аренда и предоставление услуг	1537,5	6897,3	4927,7	4874,3	6279,1	3308,9
из них научные исследования и разработки	2,7	24,0	6,3	2,7	42,5	41,5
государственное управление и обеспечение военной безопасности; социальное страхование	1068,7	8228,8	4306,9	2146,5	2626,4	2326,2
образование	979,1	1742,1	1313,5	1681,3	2010,9	2352,8
здравоохранение и предоставление социальных услуг	1205,4	2713,8	1775,4	1272,7	2234,5	2171,5
предоставление прочих коммунальных, социальных и персональных услуг	1569,1	1936,0	2428,4	3334,6	2696,3	2585,4
В процентах к итогу						
Инвестиции в основной капитал - всего	100	100	100	100	100	100
в том числе по видам экономической деятельности:						
сельское хозяйство, охота и лесное хозяйство	21,4	37,6	35,9	26,6	27,0	19,1
рыболовство, рыбоводство	0,0	-	-	-	-	-
добыча полезных ископаемых	12,7	8,0	3,9	7,7	8,1	7,6
обрабатывающие производства	23,2	16,4	16,4	20,8	12,6	21,8
в том числе:						
производство пищевых продуктов, включая напитки, и табака	10,0	3,8	10,1	10,5	6,5	13,5
текстильное и швейное производство	0,0	0,0	0,0	0,0	0,0	0,0
производство кожи, изделий из кожи и производство обуви	0,0	0,0	0,0	0,0	-	-
обработка древесины и производство изделий из дерева	0,0	0,0	0,3	0,0	0,0	0,0
целлюлозно-бумажное производство; издательская и полиграфическая деятельность	0,1	0,1	0,1	0,1	0,1	0,2
производство кокса и нефтепродуктов	-	0,3	0,0	0,0	0,0	0,0
химическое производство	0,2	0,2	0,1	0,2	0,3	0,7
производство резиновых и пластмассовых изделий	0,0	0,4	0,1	0,2	0,1	0,1
производство прочих неметаллических минеральных продуктов	2,1	4,5	1,7	0,9	1,7	1,9

ИНВЕСТИЦИИ

Продолжение табл. 23.7

	2005	2008	2009	2010	2011	2012
металлургическое производство и производство готовых металлических изделий	10,2	6,4	3,3	8,5	3,2	4,5
из них металлургическое производство	7,1	5,8	2,4	7,6	1,5	3,1
производство машин и оборудования	0,3	0,1	0,4	0,2	0,2	0,2
производство электрооборудования, электронного и оптического оборудования	0,1	0,2	0,1	0,2	0,2	0,6
производство транспортных средств и оборудования	-	0,0	0,2	0,0	0,2	0,1
прочие производства	0,2	0,2	0,0	0,0	0,0	0,0
производство прочих материалов и веществ, не включенных в другие группировки	-	-	-	0,0	0,0	0,0
производство и распределение электроэнергии, газа и воды	9,2	5,8	7,6	10,0	10,0	11,0
строительство	1,1	0,8	0,8	1,2	1,4	1,9
оптовая и розничная торговля; ремонт автотранспортных средств, мотоциклов, бытовых изделий и предметов личного пользования	1,3	1,7	2,3	1,7	2,2	4,4
в том числе:						
торговля автотранспортными средствами и мотоциклами, их техническое обслуживание и ремонт	0,0	0,4	0,1	0,3	0,1	0,6
оптовая торговля, включая торговлю через агентов, кроме торговли автотранспортными средствами и мотоциклами	0,7	0,4	0,6	0,7	0,4	0,4
розничная торговля, кроме торговли автотранспортными средствами и мотоциклами; ремонт бытовых изделий и предметов личного пользования	0,5	0,9	1,6	0,7	1,6	3,4
гостиницы и рестораны	0,4	0,1	0,1	0,1	0,0	0,0
транспорт и связь	7,4	3,0	3,7	10,7	17,9	17,7
из них связь	3,1	1,3	1,5	1,5	1,8	2,1
финансовая деятельность	0,8	0,3	0,5	0,8	0,9	0,8
операции с недвижимым имуществом, аренда и предоставление услуг	5,4	8,4	9,6	7,5	7,9	4,0
из них научные исследования и разработки	0,0	0,0	0,0	0,0	0,1	0,1
государственное управление и обеспечение военной безопасности; социальное страхование	3,8	10,1	8,4	3,3	3,3	2,8
образование	3,5	2,1	2,6	2,6	2,5	2,9
здравоохранение и предоставление социальных услуг	4,3	3,3	3,5	2,0	2,8	2,6
предоставление прочих коммунальных, социальных и персональных услуг	5,5	2,4	4,7	5,1	3,4	3,1

ИНВЕСТИЦИИ

23.8. ИНДЕКСЫ ФИЗИЧЕСКОГО ОБЪЕМА ИНВЕСТИЦИЙ В ОСНОВНОЙ КАПИТАЛ ПО ВИДАМ ЭКОНОМИЧЕСКОЙ ДЕЯТЕЛЬНОСТИ¹⁾

(в постоянных ценах; в процентах к предыдущему году)

	2005	2008	2009	2010	2011	2012
Инвестиции в основной капитал - всего	146,6	108,7	64,2	117,8	109,7	96,7
Сельское хозяйство, охота и лесное хозяйство	152,4	102,4	60,3	87,1	112,2	69,1
Рыболовство, рыбоводство	32,7	-	-	-	-	-
Добыча полезных ископаемых	226,5	63,5	31,8	229,0	114,8	90,5
Обрабатывающие производства	164,6	148,9	62,6	148,9	68,5	169,3
из них:						
производство пищевых продуктов, включая напитки, и табака	213,8	72,3	163,2	122,6	70,3	202,6.
текстильное и швейное производство	70,6	8,9	в 11,7 р.	73,5	570,0	12,5
производство кожи, изделий из кожи и производство обуви	-	25,8	52,7	-	-	-
обработка древесины и производство изделий из дерева	44,3	569,3	577,5	1,6	499,5	35,9
целлюлозно-бумажное производство; издательская и полиграфическая деятельность	206,5	129,5	56,2	115,1	178,1	169,7
производство кокса и нефтепродуктов	-	-	8,1	19,3	1,5	258,5.
химическое производство	47,0	97,0	50,9	130,9	236,1	201,7
производство резиновых и пластмассовых изделий	55,1	в 32,0 р.	10,2	258,2	38,8	200,2
производство прочих неметаллических минеральных продуктов	181,7	281,6	24,2	60,4	215,6	109,4
металлургическое производство и производство готовых металлических изделий	136,9	181,3	32,4	307,9	41,9	136,9
из них металлургическое производство	108,2	263,2	26,6	373,7	22,1	195,0
производство машин и оборудования	98,9	72,6	149,4	69,4	99,0	121,2
производство электрооборудования, электронного и оптического оборудования	38,8	248,5	22,4	280,3	112,1	294,4.

ИНВЕСТИЦИИ

Продолжение табл. 23.8

	2005	2008	2009	2010	2011	2012
производство транспортных средств и оборудования	-	32,1	510,4	22,6	497,1	30,8
прочие производства	447,0	472,0	7,8	73,5	161,0	35,4
производство прочих материалов и веществ, не включенных в другие группировки	-	-	-	-	в 3,6 р.	77,9
Производство и распределение электроэнергии, газа и воды	170,2	84,0	88,4	154,1	106,9	105,8
Строительство	155,2	96,8	68,6	178,7	129,7	127,9
Оптовая и розничная торговля; ремонт автотранспортных средств, мотоциклов, бытовых изделий и предметов личного пользования	113,5	124,1	83,2	87,7	143,0	194,7
из них:						
торговля автотранспортными средствами и мотоциклами, их техническое обслуживание и ремонт	315,0	в 11,1 р.	23,3	220,5	59,1	473,3
оптовая торговля, включая торговлю через агентов, кроме торговли автотранспортными средствами и мотоциклами	152,7	129,4	72,6	142,1	73,5	86,1
розничная торговля, кроме торговли автотранспортными средствами и мотоциклами; ремонт бытовых изделий и предметов личного пользования	77,0	85,9	114,6	56,5	235,6	199,8
Гостиницы и рестораны	331,2	88,1	63,5	155,2	24,2	142,0
Транспорт и связь	99,6	84,0	75,9	339,3	180,2	96,2
из них связь	126,2	73,5	73,5	114,5	146,5	115,7
Финансовая деятельность	447,1	154,8	104,5	208,2	122,9	84,6
Операции с недвижимым имуществом, аренда и предоставление услуг	95,1	130,7	75,0	92,0	118,3	48,2
Государственное управление и обеспечение военной безопасности; социальное страхование	224,5	254,0	54,7	46,4	109,6	82,8
Образование	173,9	89,3	79,9	119,1	108,1	109,3
Здравоохранение и предоставление социальных услуг	95,5	126,5	63,3	66,7	167,0	92,7
Предоставление прочих коммунальных, социальных и персональных услуг	129,3	83,7	117,4	127,7	75,2	87,9

ФИНАНСОВЫЕ ВЛОЖЕНИЯ

23.9. ФИНАНСОВЫЕ ВЛОЖЕНИЯ ОРГАНИЗАЦИЙ ПО ВИДАМ ЭКОНОМИЧЕСКОЙ ДЕЯТЕЛЬНОСТИ¹⁾

(миллионов рублей)

	Всего	в том числе	
		долго- срочные	кратко- срочные
2005г.			
Финансовые вложения - всего	79415,1	7144,6	72270,5
в том числе по видам экономической деятельности:			
сельское хозяйство, охота и лесное хозяйство	1640,1	235,4	1404,7
добыча полезных ископаемых	34984,2	2571,0	32413,2
обрабатывающие производства	37545,9	3710,6	33835,3
в том числе:			
производство пищевых продуктов, включая напитки, и табака	8130,7	2926,1	5204,6
производство прочих неметаллических минеральных продуктов	35,3	20,7	14,6
металлургическое производство и производство готовых металлических изделий	29212,8	627,5	28585,3
производство машин и оборудования	22,1	0,2	21,9
производство электрооборудования, электронного и оптического оборудования	143,0	136,1	7,0
прочие производства	1,9	-	1,9
производство и распределение электроэнергии, газа и воды	487,3	452,2	35,1
строительство	77,9	48,1	29,8
оптовая и розничная торговля; ремонт автотранспортных средств, мотоциклов, бытовых изделий и предметов личного пользования	4383,9	99,1	4284,8
в том числе:			
оптовая торговля, включая торговлю через агентов, кроме торговли автотранспортными средствами и мотоциклами	4382,4	99,1	4283,3
розничная торговля, кроме торговли автотранспортными средствами и мотоциклами; ремонт бытовых изделий и предметов личного пользования	1,5	-	1,5
транспорт и связь	49,7	5,4	44,3
из них связь	3,0	1,0	2,0
операции с недвижимым имуществом, аренда и предоставление услуг	180,9	22,8	158,1
образование	65,2	-	65,2

ИНВЕСТИЦИИ

Продолжение табл. 23.9

	Всего	в том числе	
		долго- срочные	кратко- срочные
2008г.			
Финансовые вложения - всего	216422,4	74306,1	142116,3
в том числе по видам экономической деятельности:			
сельское хозяйство, охота и лесное хозяйство	9686,2	3644,8	6041,4
добыча полезных ископаемых	67587,9	42568,4	25019,5
обрабатывающие производства	135475,7	27852,9	107622,8
в том числе:			
производство пищевых продуктов, включая напитки, и табака	16468,3	3220,3	13248,0
целлюлозно-бумажное производство; издательская и полиграфическая деятельность	10,9	0,7	10,2
химическое производство	5,5	0,7	4,8
производство резиновых и пластмассовых изделий	24,4	24,4	-
производство прочих неметаллических минеральных продуктов	1614,3	120,1	1494,2
металлургическое производство и производство готовых металлических изделий	117299,9	24435,5	92864,4
из них металлургическое производство	109326,1	24348,7	84977,4
производство машин и оборудования	1,3	0,1	1,2
производство электрооборудования, электронного и оптического оборудования	51,1	51,1	-
строительство	222,9	148,0	74,9
оптовая и розничная торговля; ремонт автотранспортных средств, мотоциклов, бытовых изделий и предметов личного пользования	1713,2	25,4	1687,8
в том числе:			
оптовая торговля, включая торговлю через агентов, кроме торговли автотранспортными средствами и мотоциклами	1708,2	25,4	1682,8
розничная торговля, кроме торговли автотранспортными средствами и мотоциклами; ремонт бытовых изделий и предметов личного пользования	5,0	-	5,0
транспорт и связь	131,0	38,2	92,8
из них связь	1,3	-	1,3
финансовая деятельность	217,8	-	217,8
операции с недвижимым имуществом, аренда и предоставление услуг	1196,8	28,4	1168,4
образование	190,9	-	190,9

ИНВЕСТИЦИИ

Продолжение табл. 23.9

	Всего	в том числе	
		долго- срочные	кратко- срочные
2009г.			
Финансовые вложения - всего	174019,3	30873,6	143145,7
в том числе по видам экономической деятельности:			
сельское хозяйство, охота и лесное хозяйство	17490,9	7798,2	9692,7
добыча полезных ископаемых	35264,0	734,1	34529,9
обрабатывающие производства	115006,2	22041,3	92964,9
в том числе:			
производство пищевых продуктов, включая напитки, и табака	23808,2	2902,1	20906,1
химическое производство	11,7	-	11,7
производство резиновых и пластмассовых изделий	2639,3	1541,2	1098,1
производство прочих неметаллических минеральных продуктов	1679,5	2,0	1677,5
металлургическое производство и производство готовых металлических изделий	86830,7	17559,2	69271,5
из них металлургическое производство	74723,3	17543,8	57179,5
производство машин и оборудования	24,6	24,6	0,0
производство электрооборудования, электронного и оптического оборудования	12,2	12,2	-
производство и распределение электроэнергии, газа и воды	16,8	7,6	9,2
строительство	185,2	102,5	82,7
оптовая и розничная торговля; ремонт автотранспортных средств, мотоциклов, бытовых изделий и предметов личного пользования	4207,6	164,4	4043,2
в том числе:			
торговля автотранспортными средствами и мотоциклами, их техническое обслуживание и ремонт	17,7	0,1	17,6
оптовая торговля, включая торговлю через агентов, кроме торговли автотранспортными средствами и мотоциклами	4189,9	164,3	4025,6
финансовая деятельность	34,6	-	34,6
операции с недвижимым имуществом, аренда и предоставление услуг	1571,7	25,5	1546,2
образование	242,4	-	242,4

ИНВЕСТИЦИИ

Продолжение табл. 23.9

	Всего	в том числе	
		долго- срочные	кратко- срочные
2010г.			
Финансовые вложения - всего	161151,4	48335,5	112815,9
в том числе по видам экономической деятельности:			
сельское хозяйство, охота и лесное хозяйство	36018,5	5178,1	30840,4
добыча полезных ископаемых	24404,6	4913,8	19490,8
обрабатывающие производства	60933,5	32773,2	28160,3
в том числе:			
производство пищевых продуктов, включая напитки, и табака	21043,0	7029,6	14013,4
целлюлозно-бумажное производство; издательская и полиграфическая деятельность	79,8	57,2	22,6
производство кокса и нефтепродуктов	332,1	327,4	4,7
химическое производство	454,3	-	454,3
производство резиновых и пластмассовых изделий	18,7	-	18,7
производство прочих неметаллических минеральных продуктов	7859,6	130,4	7729,2
металлургическое производство и производство готовых металлических изделий	30252,0	25172,2	5079,8
из них металлургическое производство	27579,4	22821,4	4758,0
производство машин и оборудования	180,5	0,0	180,5
производство электрооборудования, электронного и оптического оборудования	713,3	56,4	656,9
прочие производства	0,2	-	0,2
производство и распределение электроэнергии, газа и воды	4066,1	37,1	4029,0
строительство	4094,1	29,0	4065,1
оптовая и розничная торговля; ремонт автотранспортных средств, мотоциклов, бытовых изделий и предметов личного пользования	11995,5	3462,6	8532,9
в том числе:			
торговля автотранспортными средствами и мотоциклами, их техническое обслуживание и ремонт	71,2	0,0	71,2
оптовая торговля, включая торговлю через агентов, кроме торговли автотранспортными средствами и мотоциклами	11834,2	3462,6	8371,6
розничная торговля, кроме торговли автотранспортными средствами и мотоциклами; ремонт бытовых изделий и предметов личного пользования	90,1	-	90,1
гостиницы и рестораны	47,9	47,9	-
транспорт и связь	7091,1	327,6	6763,5
из них связь	6827,1	327,6	6499,5
финансовая деятельность	4034,3	-	4034,3
операции с недвижимым имуществом, аренда и предоставление услуг	7990,4	1566,2	6424,2
из них научные исследования и разработки	0,1	-	0,1
образование	475,4	-	475,4

ИНВЕСТИЦИИ

Продолжение табл. 23.9

	Всего	в том числе	
		долго- срочные	кратко- срочные
2011г.			
Финансовые вложения - всего	378823,4	123615,0	255208,4
в том числе по видам экономической деятельности:			
сельское хозяйство, охота и лесное хозяйство	44719,8	6004,0	38715,8
добыча полезных ископаемых	214520,2	70517,5	144002,7
обрабатывающие производства	64452,3	42879,3	21573,0
в том числе:			
производство пищевых продуктов, включая напитки, и табака	22949,6	5559,2	17390,4
целлюлозно-бумажное производство; издательская и полиграфическая деятельность	28,7	0,4	28,3
производство кокса и нефтепродуктов	2,4	-	2,4
химическое производство	506,4	-	506,4
производство резиновых и пластмассовых изделий	110,7	-	110,7
производство прочих неметаллических минеральных продуктов	2979,2	133,2	2846,0
металлургическое производство и производство готовых металлических изделий	37801,6	37183,1	618,5
из них металлургическое производство	33708,9	33645,1	63,8
производство машин и оборудования	68,6	3,4	65,2
производство электрооборудования, электронного и оптического оборудования	5,1	-	5,1
производство и распределение электроэнергии, газа и воды	5853,4	6,0	5847,4
строительство	19127,2	805,5	18321,7
оптовая и розничная торговля; ремонт автотранспортных средств, мотоциклов, бытовых изделий и предметов личного пользования	16167,9	1133,3	15034,6
в том числе:			
торговля автотранспортными средствами и мотоциклами, их техническое обслуживание и ремонт	254,0	-	254,0
оптовая торговля, включая торговлю через агентов, кроме торговли автотранспортными средствами и мотоциклами	15706,6	1133,3	14573,3
розничная торговля, кроме торговли автотранспортными средствами и мотоциклами; ремонт бытовых изделий и предметов личного пользования	207,3	-	207,3
транспорт и связь	3668,2	603,2	3065,0
из них связь	2902,7	384,1	2518,6
финансовая деятельность	2032,6	19,6	2013,0
операции с недвижимым имуществом, аренда и предоставление услуг	7826,2	1646,5	6179,7
из них научные исследования и разработки	0,2	-	0,2
образование	455,5	-	455,5
предоставление прочих коммунальных, социальных и персональных услуг	0,1	0,1	-

ИНВЕСТИЦИИ

Продолжение табл. 23.9

	Всего	в том числе	
		долго- срочные	кратко- срочные
2012г.			
Финансовые вложения - всего	293515,2	93094,5	200420,7
в том числе по видам экономической деятельности:			
сельское хозяйство, охота и лесное хозяйство	51011,5	4874,7	46136,8
добыча полезных ископаемых	94524,9	47932,2	46592,7
обрабатывающие производства	83185,7	38843,9	44341,8
в том числе:			
производство пищевых продуктов, включая напитки, и табака	26842,1	9669,4	17172,7
обработка древесины и производство изделий из дерева	3,8	3,8	-
целлюлозно-бумажное производство; издательская и полиграфическая деятельность	28,6	14,4	14,2
химическое производство	938,0	0,9	937,1
производство резиновых и пластмассовых изделий	0,2	-	0,2
производство прочих неметаллических минеральных продуктов	4185,5	10,3	4175,2
металлургическое производство и производство готовых металлических изделий	50523,2	29110,5	21412,7
из них металлургическое производство	45426,0	28364,0	17062,0
производство машин и оборудования	230,1	1,7	228,4
производство электрооборудования, электронного и оптического оборудования	434,2	32,9	401,3
производство и распределение электроэнергии, газа и воды	4,5	-	4,5
строительство	16799,1	116,4	16682,7
оптовая и розничная торговля; ремонт автотранспортных средств, мотоциклов, бытовых изделий и предметов личного пользования	29511,5	446,3	29065,2
в том числе:			
торговля автотранспортными средствами и мотоциклами, их техническое обслуживание и ремонт	199,6	-	199,6
оптовая торговля, включая торговлю через агентов, кроме торговли автотранспортными средствами и мотоциклами	29311,8	446,2	28865,6
розничная торговля, кроме торговли автотранспортными средствами и мотоциклами; ремонт бытовых изделий и предметов личного пользования	0,1	0,1	-
транспорт и связь	4090,2	188,5	3901,7
из них связь	2604,7	-	2604,7
финансовая деятельность	5739,7	2,7	5737,0
операции с недвижимым имуществом, аренда и предоставление услуг	8115,2	689,8	7425,4
из них научные исследования и разработки	1,2	-	1,2
образование	529,5	-	529,5
предоставление прочих коммунальных, социальных и персональных услуг	3,4	-	3,4

¹⁾ Без субъектов малого предпринимательства.

ИНОСТРАННЫЕ ИНВЕСТИЦИИ

23.10. ПОСТУПЛЕНИЕ ИНОСТРАННЫХ ИНВЕСТИЦИЙ ПО ТИПАМ¹⁾

	1995		2000		2005		2010		2011		2012	
	Млн. долл. США	В процентах к итогу	Млн. долл. США	В процентах к итогу	Млн. долл. США	В процентах к итогу	Млн. долл. США	В процентах к итогу	Млн. долл. США	В процентах к итогу	Млн. долл. США	В процентах к итогу
Иностранные инвестиции - всего	136,0	100	35,4	100	21,1	100	45,7	100	3315,6	100	47,7	100
в том числе:												
прямые инвестиции	136,0	100,0	4,5	12,8	21,1	100,0	34,4	75,2	93,8	2,8	45,4	95,3
из них:												
взносы в капитал	91,8	67,5	0,8	2,2	1,2	5,7	22,3	48,8	56,2	1,7	13,5	28,3
кредиты, полученные от зарубежных совладельцев организаций	-	-	2,7	7,6	17,4	82,6	9,7	21,3	33,2	1,0	29,8	62,5
прочие прямые инвестиции	44,2	32,5	1,0	3,0	2,5	11,7	2,3	5,1	4,4	0,1	2,2	4,6
прочие инвестиции	-	-	30,9	87,2	-	-	11,4	24,8	3221,8	97,2	2,2	4,7
из них:												
торговые кредиты	-	-	-	-	-	-	1,8	4,0	0,0	0,0	0,1	0,3
прочие кредиты	-	-	30,9	87,2	-	-	9,5	20,8	3221,8	97,2	2,1	4,4

¹⁾ В этой и последующих таблицах раздела - без учета органов денежно-кредитного регулирования, коммерческих банков, включая рублевые поступления, пересчитанные в доллары США.

23.11. ПОСТУПЛЕНИЕ ИНОСТРАННЫХ ИНВЕСТИЦИЙ ПО ВИДАМ ЭКОНОМИЧЕСКОЙ ДЕЯТЕЛЬНОСТИ

	2005		2009		2010		2011		2012	
	Млн. долл. США	В процентах к итогу	Млн. долл. США	В процентах к итогу	Млн. долл. США	В процентах к итогу	Млн. долл. США	В процентах к итогу	Млн. долл. США	В процентах к итогу
Иностранные инвестиции - всего	21,1	100	48,1	100	45,7	100	3315,6	100	47,7	100
в том числе по видам экономической деятельности:										
сельское хозяйство, охота и лесное хозяйство	8,1	38,7	0,0	0,0	-	-	17,2	0,5	8,3	17,5
добыча полезных ископаемых	-	-	0,0	0,0	0,0	0,0	1970,0	59,4	-	-
обрабатывающие производства	3,9	18,6	45,8	95,2	39,9	87,2	1288,6	38,9	29,7	62,4
в том числе:										
производство пищевых продуктов, включая напитки, и табака	3,6	17,3	30,1	62,6	28,6	62,6	30,2	0,9	20,0	42,0
обработка древесины и производство изделий из дерева	-	-	0,0	0,0	-	-	-	-	-	-
целлюлозно-бумажное производство; издательская и полиграфическая деятельность	-	-	0,3	0,6	0,0	0,1	0,0	0,0	0,0	0,0
химическое производство	0,3	1,3	-	-	-	-	0,0	0,0	5,3	11,0
производство резиновых и пластмассовых изделий	-	-	-	-	3,4	7,3	0,0	0,0	0,0	0,0
производство прочих неметаллических минеральных продуктов	-	-	0,0	0,0	0,0	0,0	4,0	0,1	0,7	1,4
металлургическое производство и производство готовых металлических изделий	-	-	14,4	29,9	6,8	14,9	1250,0	37,7	0,6	1,2
из них металлургическое производство	-	-	13,6	28,3	6,8	14,9	1250,0	37,7	-	-
производство машин и оборудования	-	-	-	-	-	-	3,9	0,1	1,2	2,6

ИНВЕСТИЦИИ

Продолжение табл. 23.11

	2005		2009		2010		2011		Млн. долл. США	В про- цен- тах к итогу
	Млн. долл. США	В про- цен- тах к итогу	Млн. долл. США	В про- цен- тах к итогу	Млн. долл. США	В про- цен- тах к итогу	Млн. долл. США	В про- цен- тах к итогу		
производство элек- трооборудования, электронного и опти- ческого оборудования	-	-	0,0	0,0	0,9	2,0	0,3	0,0	2,0	4,2
производство транс- портных средств и оборудования	-	-	0,0	0,0	-	-	-	-	-	-
прочие производства	-	-	1,0	2,1	0,1	0,3	0,2	0,0	0,0	0,1
строительство	0,0	0,0	0,0	0,0	0,0	0,0	0,0	0,0	0,3	0,7
оптовая и розничная торговля; ремонт авто- транспортных средств, мотоциклов, бытовых изделий и предметов личного пользования	1,3	6,2	0,8	1,6	2,0	4,5	4,2	0,1	6,6	13,8
в том числе:										
торговля автотранс- портными средствами и мотоциклами, их техническое обслужи- вание и ремонт	-	-	0,2	0,3	0,5	1,1	0,1	0,0	0,2	0,5
оптовая торговля, включая торговлю че- рез агентов, кроме торговли автотранс- портными средствами и мотоциклами	1,3	6,2	0,6	1,3	1,5	3,2	4,1	0,1	6,4	13,4
розничная торговля, кроме торговли авто- транспортными сред- ствами и мотоцикла- ми; ремонт бытовых изделий и предметов личного пользования	-	-	-	-	0,0	0,1	0,0	0,0	0,0	0,0
транспорт и связь	7,7	36,5	0,0	0,0	0,0	0,0	8,4	0,3	0,2	0,4
из них связь	7,7	36,5	-	-	-	-	8,3	0,3	0,2	0,4
финансовая деятельность	-	-	1,5	3,1	-	-	26,0	0,8	-	-
операции с недвижимым имуществом, аренда и предоставление услуг	-	-	0,0	0,0	3,8	8,3	1,0	0,0	2,5	5,2
предоставление прочих коммунальных, соци- альных и персональных услуг	-	-	-	-	-	-	0,0	0,0	0,0	0,0

ИНВЕСТИЦИИ

23.12. ПОСТУПЛЕНИЕ ИНОСТРАННЫХ ИНВЕСТИЦИЙ
ПО ОСНОВНЫМ СТРАНАМ-ИНВЕТОРАМ

	2000		2005		2009		2010		2011		2012	
	Млн. долл. США	В про- цен- тах к итогу	Млн. долл. США	В про- цен- тах к итогу	Млн. долл. США	В про- цен- тах к итогу	Млн. долл. США	В про- цен- тах к итогу	Млн. долл. США	В про- цен- тах к итогу	Млн. долл. США	В про- цен- тах к итогу
Иностранные инвестиции - всего	35,4	100	21,1	100	48,1	100	45,7	100	3315,6	100	47,7	100
в том числе из стран:												
Австрия	-	-	7,7	36,5	-	-	0,4	0,9	-	-	0,0	0,0
Армения	-	-	-	-	-	-	-	-	-	-	0,0	0,0
Беларусь	-	-	-	-	-	-	0,0	0,0	0,0	0,0	0,0	0,1
Виргинские о-ва (Брит.)	-	-	-	-	-	-	0,0	0,0	0,0	0,0	0,2	0,4
Германия	30,9	87,2	0,8	3,9	3,7	7,8	12,3	26,9	1250,0	37,7	-	-
Гибралтар	-	-	-	-	-	-	-	-	-	-	0,0	0,0
Италия	0,5	1,3	2,5	11,7	3,7	7,7	2,3	5,1	4,4	0,1	2,2	4,5
Канада	-	-	-	-	-	-	-	-	-	-	0,4	0,8
Кипр	-	-	-	-	26,7	55,4	11,0	24,0	44,6	1,3	11,9	24,9
Китай	-	-	-	-	-	-	-	-	-	-	0,0	0,0
Кыргызстан	-	-	-	-	-	-	-	-	-	-	0,0	0,0
Латвия	-	-	-	-	-	-	1,8	3,9	-	-	0,0	0,1
Литва	-	-	-	-	-	-	-	-	0,0	0,0	0,1	0,2
Люксембург	-	-	0,3	1,3	-	-	-	-	-	-	-	-
Нидерланды	2,7	7,6	0,3	1,3	-	-	0,2	0,4	1862,1	56,2	4,8	10,1
Остров Мэн	-	-	-	-	-	-	0,0	0,0	-	-	-	-
Польша	-	-	-	-	-	-	-	-	0,1	0,0	-	-
Сейшелы	-	-	-	-	-	-	-	-	-	-	0,0	0,1
Соединенное Королевство (Великобри- тания)	-	-	-	-	1,2	2,5	3,0	6,6	120,8	3,6	3,5	7,3
США	0,6	1,7	0,0	0,0	0,1	0,2	0,4	0,9	-	-	-	-
Турция	-	-	-	-	-	-	0,0	0,0	-	-	-	-
Украина	0,0	0,0	1,0	4,9	2,8	5,8	2,8	6,1	5,5	0,2	4,4	9,2
Франция	-	-	8,5	40,3	-	-	4,7	10,3	19,6	0,6	20,0	41,9
Чешская Республика	-	-	-	-	9,9	20,5	6,8	14,9	-	-	-	-
Швейцария	-	-	-	-	-	-	-	-	-	-	0,0	0,0
Швеция	-	-	-	-	-	-	-	-	8,3	0,3	0,2	0,4
Эстония	-	-	-	-	-	-	0,0	0,0	-	-	-	-
другие страны	0,7	2,2	0,0	0,0	0,0	0,0	-	-	0,0	0,0	-	-

Методологические пояснения

Инвестиции в нефинансовые активы включают в себя следующие элементы: инвестиции в основной капитал, инвестиции в нематериальные активы, инвестиции в другие нефинансовые активы.

Инвестиции в основной капитал - совокупность затрат, направленных на воспроизводство основных средств (новое строительство, расширение, а также реконструкцию и модернизацию объектов, которые приводят к увеличению их первоначальной стоимости, приобретение машин, оборудования, транспортных средств, формирование основного стада, насаждение и выращивание многолетних культур и т.д.). С 2005 г. инвестиции в основной капитал приведены без налога на добавленную стоимость. Индекс физического объема инвестиций в основной капитал рассчитан в постоянных ценах.

Инвестиции в нематериальные активы - объекты интеллектуальной собственности: патенты, авторские права, деловая репутация организации и т.д.

Инвестиции в другие нефинансовые активы - затраты на приобретение в собственность земельных участков и объектов природопользования и других нефинансовых активов. Затраты на приобретение земельных участков и объектов природопользования отражаются на основе документов, выданных государственными органами по земельным ресурсам и землеустройству согласно оплаченным или принятым к оплате счетам.

Инвестиции в жилища - расходы на строительство жилых зданий, т.е. зданий, предназначенных для невременного проживания людей: жилые дома, входящие в жилищный фонд (общего назначения, общежития, спальные корпуса школ-интернатов, учреждения для детей-сирот и детей, оставшихся без попечения родителей, приютов для престарелых и инвалидов), жилые здания (помещения), не входящие в жилищный фонд.

Инвестиции в здания (кроме жилых) и сооружения - расходы на строительство зданий и сооружений, которые складываются из выполненных строительных работ и приходящихся на них прочих капитальных затрат. При этом в затраты на строительство зданий включаются затраты на коммуникации внутри здания, необходимые для его эксплуатации.

Инвестиции в машины, оборудование, транспортные средства - затраты на приобретение машин, транспортных средств, оборудования, инструмента и инвентаря, а также затраты на монтаж оборудования на месте его постоянной эксплуатации, проверку и испытание качества монтажа.

Распределение инвестиций в основной капитал по видам экономической деятельности осуществляется в соответствии с классификатором ОКВЭД, исходя из назначения основных средств, т.е. той сферы деятельности, в которой они будут функционировать.

Финансовые вложения - вложения денежных средств, материальных и иных ценностей в ценные бумаги других юридических лиц, процентные облигации государственных и местных займов, в уставные (складочные) капиталы других юридических лиц, созданных на территории страны, капитал организаций за рубежом и т.п., а также займы, предоставленные другим юридическим лицам.

Иностранные инвестиции - вложения капитала иностранными инвесторами, а также зарубежными филиалами российских юридических лиц в объекты предпринимательской деятельности на территории России с целью получения дохода. Капитал может вкладываться в виде

ИНВЕСТИЦИИ

денежных средств, паев, акций и других ценных бумаг; кредитов; технологий, машин, оборудования; лицензий, любого другого имущества, интеллектуальных ценностей и пр.

Инвестиции делятся на прямые, портфельные и прочие.

Прямые инвестиции - это инвестиции, сделанные юридическими и физическими лицами, полностью владеющими организацией или контролирующими не менее 10% акций или уставного (складочного) капитала организации.

Портфельные инвестиции - это покупка акций, паев, облигаций, векселей и других долговых ценных бумаг. Они составляют менее 10% в уставном (складочном) капитале организации.

Инвестиции, не подпадающие под определение прямых и портфельных, указываются как **прочие** - торговые кредиты, кредиты правительств иностранных государств под гарантии Правительства Российской Федерации, прочие кредиты (кредиты международных финансовых организаций и т.д.), банковские вклады.

ЦЕНЫ И ТАРИФЫ

*Индексы потребительских
цен и средние
потребительские цены на
товары и услуги*

*Индексы цен и средние цены
на рынке жилья*

*Индексы цен и средние
цены производителей*

24.1. Индексы потребительских цен и цен производителей	519
--	-----

ИНДЕКСЫ ПОТРЕБИТЕЛЬСКИХ ЦЕН И СРЕДНИЕ ПОТРЕБИТЕЛЬСКИЕ ЦЕНЫ НА ТОВАРЫ И УСЛУГИ

24.2. Индексы потребительских цен (тарифов) на товары и услуги	519
24.3. Индексы потребительских цен на отдельные группы продовольственных товаров	520
24.4. Индексы потребительских цен на отдельные группы непродовольственных товаров	520
24.5. Индексы потребительских цен (тарифов) на отдельные группы услуг	521
24.6. Средние потребительские цены на отдельные виды продовольственных товаров	521
24.7. Средние потребительские цены на отдельные виды непродовольственных товаров	523
24.8. Средние потребительские цены (тарифы) на отдельные виды услуг	525

ИНДЕКСЫ ЦЕН И СРЕДНИЕ ЦЕНЫ НА РЫНКЕ ЖИЛЬЯ

24.9. Индексы цен на первичном и вторичном рынках жилья (диаграмма)	527
24.10. Средние цены на первичном и вторичном рынках жилья	527

ИНДЕКСЫ ЦЕН И СРЕДНИЕ ЦЕНЫ ПРОИЗВОДИТЕЛЕЙ

24.11. Индексы цен производителей по видам экономической деятельности	528
24.12. Индексы цен производителей на отдельные виды промышленных товаров	529
24.13. Индексы цен на приобретенные промышленными организациями основные виды топливно-энергетических ресурсов	530
24.14. Средние цены на приобретенные промышленными организациями основные виды топливно-энергетических ресурсов	531
24.15. Индексы цен на приобретенные промышленными организациями отдельные виды зерна для основного производства	531
24.16. Средние цены на приобретенные промышленными организациями отдельные виды зерна для основного производства	531
24.17. Индексы цен производителей сельскохозяйственной продукции	532
24.18. Средние цены производителей сельскохозяйственной продукции	533
24.19. Индексы цен строительной продукции	533
24.20. Индексы цен строительной продукции по видам экономической деятельности	534
24.21. Индексы тарифов на грузовые перевозки, осуществляемые автомобильным транспортом	536
24.22. Индексы тарифов на услуги связи для юридических лиц	536

Методологические пояснения	537
----------------------------------	-----

ЦЕНЫ И ТАРИФЫ

24.1. ИНДЕКСЫ ПОТРЕБИТЕЛЬСКИХ ЦЕН И ЦЕН ПРОИЗВОДИТЕЛЕЙ

(декабрь к декабрю предыдущего года; в процентах; 1995 г. - в разгах)

	1995	2000	2005	2008	2009	2010	2011	2012
Индекс потребительских цен	2,3	120,9	112,6	113,6	108,9	109,0	105,5	106,2
Индекс цен производителей промышленных товаров	2,6	124,0	99,5	113,6	92,1	128,1	107,3	101,9
Индекс цен производителей сельскохозяйственной продукции ¹⁾	3,0	123,6	104,6	103,6	105,0	116,5	98,6	105,9
Сводный индекс цен строительной продукции ¹⁾	2,7	120,6	113,1	112,4	95,7	110,5	110,2	106,1
Индекс тарифов на грузовые перевозки	2,8	136,4	116,9	119,4	91,9	104,9	114,8	109,3

¹⁾ 1995 г. - к предыдущему году.

ИНДЕКСЫ ПОТРЕБИТЕЛЬСКИХ ЦЕН И СРЕДНИЕ ПОТРЕБИТЕЛЬСКИЕ ЦЕНЫ НА ТОВАРЫ И УСЛУГИ

24.2. ИНДЕКСЫ ПОТРЕБИТЕЛЬСКИХ ЦЕН (ТАРИФОВ) НА ТОВАРЫ И УСЛУГИ

(декабрь к декабрю предыдущего года; в процентах; 1995 г. - в разгах)

Годы	Все товары и услуги	в том числе		
		продовольственные товары ¹⁾	непродовольственные товары	услуги
1995	2,3	2,1	2,3	3,4
2000	120,9	118,8	116,7	139,3
2005	112,6	110,5	106,1	126,2
2008	113,6	118,7	106,9	114,4
2009	108,9	106,1	109,1	113,1
2010	109,0	111,7	103,3	111,9
2011	105,5	103,9	105,3	108,2
2012	106,2	107,3	104,4	107,7

¹⁾ Включая алкогольные напитки.

24.3. ИНДЕКСЫ ПОТРЕБИТЕЛЬСКИХ ЦЕН НА ОТДЕЛЬНЫЕ ГРУППЫ ПРОДОВОЛЬСТВЕННЫХ ТОВАРОВ

(декабрь к декабрю предыдущего года; в процентах; 1995 г. - в разгах)

	1995	2000	2005	2008	2009	2010	2011	2012
Продовольственные товары	2,1	118,8	110,5	118,7	106,1	111,7	103,9	107,3
Мясо и птица	2,2	135,9	118,9	121,5	102,2	102,1	108,2	109,2
Колбасные изделия и продукты из мяса и птицы	2,1	135,8	109,7	129,0	108,5	103,6	106,3	104,4
Мясные консервы	2,0	112,8	124,5	128,9	104,1	100,7	115,6	105,3
Рыбопродукты	2,0	132,7	114,5	114,2	112,0	101,5	115,0	100,3
Сливочное масло	1,3	106,9	106,2	96,9	110,8	129,4	103,2	104,5
Подсолнечное масло	2,3	82,7	103,5	111,5	87,5	137,7	101,1	107,8
Молоко и молочная продукция	2,2	118,8	115,6	105,1	102,0	116,7	104,9	106,5
Сыр	2,3	116,4	113,4	97,8	100,2	121,7	103,2	100,5
Яйца	2,3	112,6	84,8	118,2	78,1	116,1	104,4	107,5
Сахар	2,0	170,4	102,9	113,1	136,9	121,1	67,5	106,1
Кондитерские изделия	2,2	110,5	105,9	123,2	109,2	109,0	109,6	105,7
Хлеб и хлебобулочные изделия	2,3	126,9	104,0	138,5	100,1	101,9	106,5	121,1
Крупа и бобовые	2,6	76,3	101,6	134,6	98,3	174,1	83,4	92,7
Макаронные изделия	2,3	98,6	98,9	135,7	94,3	102,6	95,2	118,5
Флодоовощная продукция	...	76,0	110,4	108,9	102,4	131,0	77,5	109,0
Алкогольные напитки	2,4	126,1	109,5	115,0	109,9	109,8	107,7	111,8

24.4. ИНДЕКСЫ ПОТРЕБИТЕЛЬСКИХ ЦЕН НА ОТДЕЛЬНЫЕ ГРУППЫ НЕПРОДОВОЛЬСТВЕННЫХ ТОВАРОВ

(декабрь к декабрю предыдущего года; в процентах; 1995 г. - в разгах)

	1995	2000	2005	2008	2009	2010	2011	2012
Непродовольственные товары	2,3	116,7	106,1	106,9	109,1	103,3	105,3	104,4
Хлопчатобумажные ткани	2,8	119,4	101,1	101,4	115,7	109,4	116,6	103,8
Шерстяные ткани	2,1	140,0	100,4	111,6	105,0	100,0	101,0	101,6
Шелковые ткани	2,3	124,8	99,1	108,1	113,3	101,8	103,8	104,5
Одежда и белье	2,4	122,3	109,3	110,8	106,9	105,0	104,8	105,3
Верхний трикотаж, прочие изделия верхнего трикотажа	2,3	114,1	107,9	112,9	106,2	104,4	105,7	106,3
Бельевой трикотаж	2,5	118,4	105,5	112,7	110,0	107,5	106,6	106,2
Чулочно-носочные изделия	2,4	117,1	105,8	106,8	113,3	103,8	105,4	104,9
Кожаная, текстильная и комбинированная обувь	2,3	123,2	104,8	108,5	110,6	105,5	104,8	104,0
Моющие и чистящие средства	2,2	101,4	108,0	114,8	111,8	105,9	108,1	108,9
Парфюмерно-косметические товары	2,2	114,4	105,9	104,5	114,8	104,2	103,0	106,7
Галантерея	2,7	112,1	105,8	113,1	115,5	104,4	104,5	103,9
Табачные изделия	2,6	99,6	102,1	113,6	132,2	120,7	123,0	124,7
Телерадиотовары	1,7	107,6	100,4	102,5	106,8	98,4	93,6	95,3
Электротовары и другие бытовые приборы	2,3	105,2	105,4	105,8	103,7	98,6	101,0	100,5
Строительные материалы	2,7	128,3	112,5	104,7	99,4	104,3	108,7	104,3
Мебель	2,5	115,2	114,4	113,2	103,6	102,6	95,5	102,1
Часы	2,7	134,2	108,5	103,9	116,1	105,0	108,5	103,0
Ювелирные изделия	2,0	115,5	103,7	114,1	144,6	119,3	118,3	103,8

ЦЕНЫ И ТАРИФЫ

24.5. ИНДЕКСЫ ПОТРЕБИТЕЛЬСКИХ ЦЕН (ТАРИФОВ) НА ОТДЕЛЬНЫЕ ГРУППЫ УСЛУГ

(декабрь к декабрю предыдущего года; в процентах; 1995 г. - в разгах)

	1995	2000	2005	2008	2009	2010	2011	2012
Услуги	3,4	139,3	126,2	114,4	113,1	111,9	108,2	107,7
Бытовые услуги	2,2	116,5	112,8	137,4	112,7	103,9	104,5	102,5
Услуги пассажирского транспорта	3,5	126,2	104,7	115,7	102,3	121,7	101,7	107,6
Услуги связи	3,1	144,6	113,7	102,6	97,9	104,7	106,1	103,8
Жилищно-коммунальные услуги	6,2	150,0	136,8	114,4	125,4	115,0	114,3	110,0
жилищные услуги	4,1	103,8	140,7	109,7	118,7	106,5	115,7	106,1
коммунальные услуги	7,5	169,1	140,9	117,0	132,2	117,3	114,0	111,0
Услуги дошкольного воспитания	2,3	200,0	100,0	140,6	111,8	115,4	111,6	109,1
Услуги организаций культуры	1,9	139,3	118,0	100,0	100,2	123,5	100,2	101,3
Экскурсионные услуги	1,9	173,9	115,0	117,9	100,0	100,0	122,0	105,5
Санаторно-оздоровительные услуги	2,5	128,2	214,6	119,0	112,5	107,3	104,6	113,7
Медицинские услуги	2,9	109,8	135,4	116,9	107,7	122,4	102,1	102,6
Услуги физической культуры и спорта	3,0	143,8	112,3	119,8	108,9	103,9	116,4	104,0
Услуги правового характера	4,0	100,0	100,0	100,0	142,3	100,0	100,0	100,0

24.6. СРЕДНИЕ ПОТРЕБИТЕЛЬСКИЕ ЦЕНЫ НА ОТДЕЛЬНЫЕ ВИДЫ ПРОДОВОЛЬСТВЕННЫХ ТОВАРОВ¹⁾

(на конец года; рублей за килограмм)

	1995	2000	2005	2008	2009	2010	2011	2012
Говядина (кроме бескостного мяса)	10757	55,34	120,99	182,82	186,72	191,74	241,48	242,48
Свинина (кроме бескостного мяса)	12437	63,61	138,40	179,20	177,42	170,50	199,17	220,40
Куры (кроме куриных окорочков)	11210	44,33	66,12	85,31	91,12	94,98	92,88	107,35
Колбаса вареная I сорта	15162	53,65	99,35	147,09	153,02	161,41	165,71	184,32
Говядина, свинина тушеная консервированная, за условную банку 350 г	6765	20,75	39,73	52,86	56,39	54,72	62,74	68,94
Рыба мороженая неразделанная	8138	33,78	60,22	64,30	71,05	64,30	82,46	65,32
Рыба соленая, маринованная, копченая	14452	66,03	135,50	207,18	234,48	200,67	208,19	236,52
Консервы рыбные натуральные и с добавлением масла, за условную банку 350 г	8130	21,22	29,58	41,57	50,53	43,81	48,03	55,17

ЦЕНЫ И ТАРИФЫ

Продолжение табл. 24.6

	1995	2000	2005	2008	2009	2010	2011	2012
Сливочное масло	16835	60,87	95,94	160,66	174,34	237,74	246,01	253,17
Подсолнечное масло	7890	16,11	34,91	65,36	50,76	68,10	71,66	71,29
Молоко цельное пастеризованное, за л	1558	8,51	14,12	21,52	20,67	25,87	27,49	28,54
Сыры сычужные твердые и мягкие	17184	77,99	126,28	203,83	199,26	244,36	255,16	247,54
Яйца куриные, за 10 шт.	5790	17,97	22,51	38,69	29,92	34,07	36,89	40,48
Сахар-песок	3698	14,09	17,21	20,77	29,59	37,05	25,70	28,00
Чай черный байховый	26913	159,98	195,84	277,57	320,90	307,57	331,18	335,67
Мука пшеничная	2883	7,09	9,79	19,07	17,74	18,61	19,22	23,96
Хлеб и булочные изделия из пшеничной муки высшего сорта	2849	11,62	19,73	35,03	34,66	33,55	37,49	43,05
Рис шлифованный	3850	11,74	18,47	39,64	36,91	33,08	32,16	31,68
Макаронные изделия из пшеничной муки высшего сорта	6059	17,78	18,53	37,21	31,32	30,29	30,35	35,64
Картофель	1427	3,76	6,91	15,15	13,59	26,79	11,58	11,14
Капуста белокочанная свежая	1218	2,94	10,52	11,51	14,48	25,81	8,63	12,83
Лук репчатый	1737	3,99	11,23	14,75	15,16	25,11	13,67	12,30
Яблоки	3570	17,47	25,62	46,59	39,81	41,73	42,70	38,12
Водка обыкновенного качества, за л	19659	82,85	158,37	216,10	239,93	266,05	284,64	352,32
Коньяк ординарный отечественный, за л	36411	357,26	524,02	625,45	634,71	738,26	752,45	867,00
Вино игристое отечественное, за л	22909	91,00	129,19	189,96	212,74	216,21	243,77	265,89
Пиво отечественное, за л	3954	17,70	31,07	38,61	42,67	51,52	57,15	59,42

¹⁾ 1995 г. - в масштабе цен, действовавшем до 1 января 1998 г.

ЦЕНЫ И ТАРИФЫ

**24.7. СРЕДНИЕ ПОТРЕБИТЕЛЬСКИЕ ЦЕНЫ НА ОТДЕЛЬНЫЕ
ВИДЫ НЕПРОДОВОЛЬСТВЕННЫХ ТОВАРОВ¹⁾**

(на конец года; рублей)

	1995	2000	2005	2008	2009	2010	2011	2012
Пальто (полупальто) зимнее женское с верхом из смесовых тканей, утепленное искусственным мехом, за шт.	213749	1200,00	1705,40	2546,24	4060,89	4650,56	4974,27	5374,53
Костюм мужской из шерстяных или полушерстяных тканей, за шт.	350264	1681,07	2773,23	3945,08	3682,90	3875,82	4151,37	4442,51
Сорочка верхняя мужская из хлопчатобумажных или смесовых тканей, за шт.	38058	157,37	306,47	425,72	511,83	523,95	534,88	580,69
Джемпер мужской, за шт.	97790	354,32	562,06	761,44	930,20	939,95	978,83	1141,91
Носки мужские из хлопчатобумажной или смесовой пряжи, за пару	5291	18,23	27,79	33,99	40,42	41,91	44,44	46,31
Колготки женские эластичные плотностью 15-20 DEN, за шт.	8253	33,36	52,13	68,70	88,97	90,62	95,29	99,79
Полуботинки, туфли мужские с верхом из натуральной кожи, за пару	189787	758,72	1185,18	1518,17	1793,24	1823,57	1882,24	1944,85
Сапоги женские зимние с верхом из натуральной кожи, за пару	300032	1772,32	2830,66	3076,29	3435,54	3726,90	4063,38	4557,51
Туфли женские модельные с верхом из натуральной кожи, за пару	99371	766,67	1667,97	1409,90	1907,88	2067,68	2308,96	2376,46
Мыло туалетное, за 100 г	1915	7,32	8,03	11,25	13,89	15,17	16,46	17,35

ЦЕНЫ И ТАРИФЫ

Продолжение табл. 24.7

	1995	2000	2005	2008	2009	2010	2011	2012
Шампунь, за 250 мл	6489	47,83	55,27	63,02	57,75	53,74	54,70	59,39
Сигареты с фильтром отечественные, за пачку	1633	6,98	6,78	10,72	13,90	16,98	21,23	26,59
Ковер (палас) синтетический, за м ²	44367	136,77	206,24	260,19	300,02	410,37	400,87	420,88
Электропылесос напольный, за шт.	378714	2430,77	2467,71	2590,81	3680,28	3402,28	3008,37	3085,92
Велосипед дорожный для взрослых, за шт.	416177	1420,00	1698,04	2470,46	3105,56	3684,05	4805,65	4913,60
Телевизор цветного изображения, за шт.	1546246	5939,82	6425,52	7142,41	8505,85	10575,76	14282,85	13750,92
Шифер, за 10 м ²	57438	171,18	499,60	934,38	914,20	882,36	972,86	1055,36
Кирпич красный, за 1000 шт.	512779	1250,00	2677,51	7825,92	7365,54	7377,50	8325,95	9420,38
Линолеум, за м ²	44211	90,97	168,41	220,31	248,04	251,88	264,95	282,44
Кольцо обручальное, за грамм	149381	367,33	462,97	821,64	1175,95	1403,68	1692,58	1770,07
Бензин автомобильный марки А-92 (АИ-93 и т.п.), за л	1625	8,66	17,14	19,59	22,12	23,22	26,78	27,74
Корвалол, капли, за 25 мл	2707	5,23	7,28	9,98	8,44	8,74	9,41	9,73
Метамизол натрия (Анальгин отечественный), 500 мг, за 10 таблеток	1145	2,25	2,54	3,49	5,12	4,70	4,95	5,84
Ацетилсалициловая кислота (Аспирин отечественный), 500 мг, за 10 таблеток	933	1,41	1,62	2,13	3,91	4,55	2,95	3,11

¹⁾ 1995 г. - в масштабе цен, действовавшем до 1 января 1998 г.

ЦЕНЫ И ТАРИФЫ

24.8. СРЕДНИЕ ПОТРЕБИТЕЛЬСКИЕ ЦЕНЫ (ТАРИФЫ) НА ОТДЕЛЬНЫЕ ВИДЫ УСЛУГ¹⁾

(на конец года; рублей за один вид услуг)

	1995	2000	2005	2008	2009	2010	2011	2012
Постановка набоек, за пару	8491	25,69	79,55	105,48	124,76	134,70	165,97	176,45
Ремонт телевизоров цветного изображения	65929	146,80	308,13	432,64	432,64	602,21	602,21	602,21
Ремонт холодильников всех марок	291158	118,00	338,21	621,45	891,70	978,72	978,72	1195,82
Химическая чистка мужского костюма	23356	72,46	151,75	384,17	435,81	435,81	498,33	563,31
Стирка и глажение прямого белья без крахмала, за кг	2251	5,33	12,48	27,64	33,93	27,39	49,50	52,92
Стрижка модельная в женском зале	14423	33,33	114,23	171,43	181,29	191,71	222,99	231,87
Стрижка модельная в мужском зале	11700	34,12	91,43	158,05	170,80	180,40	198,77	210,42
Рытье могилы ручным способом на новом месте захоронения	38032	1000,00	1100,00	2599,00	2599,00	2599,00	3126,50	3126,50
Изготовление гроба (включая стоимость материалов)	74397	350,00	626,00	778,00	778,00	1049,00	1049,00	1049,00
Проезд в городском муниципальном автобусе, за поездку	400	2,00	5,00	8,00	8,00	10,00	10,00	10,00
Проезд в троллейбусе, за поездку	400	2,00	4,00	7,00	7,00	8,00	8,00	10,00
Пересылка простого письма внутри России, массой до 20 г, за шт.	750	2,00	5,60	7,50	9,00	10,50	11,80	13,00
Отправка телеграммы обыкновенной внутренней, за 15 слов	3370	9,70	19,25	30,00	36,75	45,75	57,15	60,90
Абонентская плата за неограниченный объем местных телефонных соединений, за месяц	8000	45,00	180,00	300,00	330,00	354,00	378,00	398,00

ЦЕНЫ И ТАРИФЫ

Продолжение табл. 24.8

	1995	2000	2005	2008	2009	2010	2011	2012
Плата за жилье в домах государственного и муниципального жилищных фондов, за м ² общей площади	212	0,53	7,06	8,54	10,37	10,72	12,57	13,33
Водоснабжение холодное и водоотведение, за месяц с человека	4053	11,65	73,52	95,80	122,46	155,43	174,85	194,29
Отопление, за м ² общей площади	296	1,22	6,44	10,32	14,10	16,26	18,64	20,81
Газ сетевой, за месяц с человека	826	6,00	20,10	33,75	45,00	49,50	57,00	65,25
Электроэнергия (в квартирах без электроплит), за 100 кВт·ч	9000	38,00	116,00	172,00	215,00	236,00	259,00	275,00
Кинотеатры	1476	12,40	71,93	79,37	79,37	128,19	139,64	167,20
Театры	3000	20,00	60,00	100,00	100,00	150,00	150,00	150,00
Посещение детского ясли-сада, за день	2264	7,00	17,00	30,76	34,60	39,93	44,87	48,94
Санаторий, за день с человека	91667	247,62	719,05	928,39	1046,54	1046,54	1193,24	1324,76
Дом отдыха, пансионат, за день с человека	45310	157,50	378,89	608,87	688,67	764,14	764,14	877,34
Первичный (консультативный) прием у врача-специалиста	11608	21,71	104,60	115,26	116,50	200,06	211,09	211,53
Общий анализ крови	5555	16,67	65,90	84,08	86,09	159,24	184,93	188,85

¹⁾ 1995 г. - в масштабе цен, действовавшем до 1 января 1998 г.

ИНДЕКСЫ ЦЕН И СРЕДНИЕ ЦЕНЫ НА РЫНКЕ ЖИЛЬЯ

24.9. ИНДЕКСЫ ЦЕН НА ПЕРВИЧНОМ И ВТОРИЧНОМ РЫНКАХ ЖИЛЬЯ

(на конец года; в процентах к концу предыдущего года)

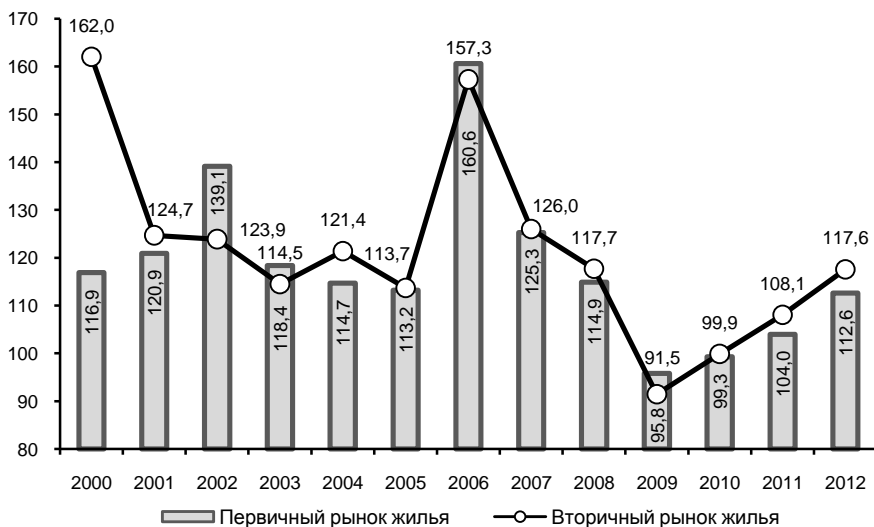

24.10. СРЕДНИЕ ЦЕНЫ НА ПЕРВИЧНОМ И ВТОРИЧНОМ РЫНКАХ ЖИЛЬЯ

(на конец года; рублей за один квадратный метр общей площади)

	2000	2005	2008	2009	2010	2011	2012
Первичный рынок жилья	5172	15793	43430	41572	39340	40383	48877
Вторичный рынок жилья	4746	14605	38477	36821	35071	32899	41004

ИНДЕКСЫ ЦЕН И СРЕДНИЕ ЦЕНЫ ПРОИЗВОДИТЕЛЕЙ**24.11. ИНДЕКСЫ ЦЕН ПРОИЗВОДИТЕЛЕЙ ПО ВИДАМ ЭКОНОМИЧЕСКОЙ ДЕЯТЕЛЬНОСТИ**

(декабрь к декабрю предыдущего года; в процентах)

	2000	2005	2008	2009	2010	2011	2012
Производство промышленных товаров	124,0	99,5	113,6	92,1	128,1	107,3	101,9
Добыча полезных ископаемых	114,4	74,4	112,6	65,2	183,3	121,5	85,4
Обрабатывающие производства	123,3	102,9	113,6	96,6	120,5	103,8	105,4
Производство пищевых продуктов, включая напитки, и табака	132,9	100,2	105,6	100,9	123,3	94,2	109,9
Текстильное и швейное производство	124,0	102,1	104,5	98,4	100,7	107,0	100,2
Обработка древесины и производство изделий из дерева	112,8	111,9	108,7	109,2	100,0	110,3	113,6
Целлюлозно-бумажное производство; издательская и полиграфическая деятельность	...	116,3	107,2	105,8	130,9	105,9	97,3
Химическое производство	107,7	102,2	105,5	100,6	97,0	111,3	113,0
Производство резиновых и пластмассовых изделий	112,4	103,6	113,5	94,1	122,9	101,5	118,5
Производство прочих неметаллических минеральных продуктов	136,5	124,7	112,6	96,2	100,0	116,8	109,3
Металлургическое производство и производство готовых металлических изделий	114,2	97,6	123,8	91,4	128,1	119,2	94,6
Производство машин и оборудования	138,9	108,6	112,8	100,8	102,1	101,7	119,5
Производство электрооборудования, электронного и оптического оборудования	107,7	101,1	113,9	109,1	105,9	110,6	103,0
Производство и распределение электроэнергии, газа и воды	142,7	121,1	115,6	124,6	115,0	111,2	104,0
Производство, передача и распределение электроэнергии	147,9	118,1	103,9	114,4	117,4	109,4	99,3
Производство, передача и распределение пара и горячей воды (тепловой энергии)	110,0	139,1	166,8	128,6	109,4	115,5	111,0

24.12. ИНДЕКСЫ ЦЕН ПРОИЗВОДИТЕЛЕЙ НА ОТДЕЛЬНЫЕ ВИДЫ ПРОМЫШЛЕННЫХ ТОВАРОВ

(декабрь к декабрю предыдущего года; в процентах)

	2000	2005	2008	2009	2010	2011	2012
Добыча полезных ископаемых							
Концентрат железорудный	113,5	69,2	106,2	61,4	186,1	133,9	82,0
Окатыши железорудные	111,7	65,9	121,3	70,9	188,2	99,4	91,3
Щебень	142,1	150,4	136,5	79,3	100,0	124,5	126,1
Песок строительный	120,6	152,8	148,6	104,8	103,8	119,0	123,8
Мел	146,9	180,3	133,8	98,8	114,7	107,6	105,6
Производство пищевых продуктов, включая напитки, и табака							
Колбасы (колбаски) вареные	141,5	109,5	129,3	107,2	106,3	107,6	111,2
Масло подсолнечное	88,9	101,9	99,0	91,3	144,5	95,3	103,0
Молоко питьевое	130,6	111,5	99,9	103,7	121,2	106,0	104,1
Сметана	112,0	113,6	102,2	104,5	117,7	104,8	104,4
Творог с массовой долей жира от 4,0% до 18,0% ¹⁾	111,9	113,4	103,1	101,5	120,7	111,0	106,1
Масло сливочное	109,9	110,4	89,7	114,2	130,5	100,8	97,6
Продукты молочные сгущенные	124,0	107,8	113,2	112,1	115,4	103,1	113,2
Мука пшеничная	102,6	74,8	98,8	80,2	144,4	79,2	146,3
Комбикорма	...	82,0	91,4	95,3	130,7	77,9	141,9
Изделия хлебобулочные из ржаной муки и смеси ржаной и пшеничной муки	156,9	101,9	134,6	100,1	107,0	106,4	133,4
Сахар-песок	179,8	96,7	119,4	133,3	124,3	85,2	107,9
Водка	116,5	123,7	122,4	105,9	113,1	107,2	114,9
Спирт этиловый	176,7	89,0	119,3	58,2	122,1	113,6	100,0
Текстильное и швейное производство							
Платья	120,3	100,0	100,0	107,6	100,0	100,0	100,0
Блузки	109,1	100,7	108,2	110,5	96,0	100,0	100,0
Обработка древесины и производство изделий из дерева							
Блоки дверные	114,0	120,7	116,6	109,4	100,0	110,0	105,0
Блоки оконные	115,2	109,7	105,3	109,2	100,0	111,2	135,6
Химическое производство							
Лаки, краски, эмали, грунтовки на кондиционных смолах в неводной среде, прочие	102,5	101,6	118,4	100,0	103,5	111,5	114,2
Краски масляные жидкотертые	99,5	109,3	107,8	100,0	100,0	122,9	121,1

ЦЕНЫ И ТАРИФЫ

Продолжение табл. 24.12

	2000	2005	2008	2009	2010	2011	2012
Производство прочих неметаллических минеральных продуктов							
Кирпич силикатный	132,7	120,1	117,7	99,2	94,2	101,6	127,5
Известь негашеная	154,0	127,2	115,5	105,0	100,0	115,6	115,5
Листы асбестоцементные (шифер)	131,6	156,1	110,1	97,9	102,2	111,6	112,6
Трубы и муфты асбестоцементные	133,7	124,7	112,2	100,7	107,5	112,3	123,8
Конструкции и детали сборные железобетонные	131,4	113,3	107,0	82,6	98,3	126,9	106,8
Панели стеновые наружные железобетонные	128,2	101,6	116,1	81,0	113,7	136,3	100,0
Металлургическое производство и производство готовых металлических изделий							
Полуфабрикаты из стали	126,3	98,6	118,1	88,6	114,8	108,2	93,1
Литье стальное	...	125,8	244,2	102,2	100,0	100,0	192,7
Литье чугунное	...	100,8	127,3	103,9	100,0	100,0	134,4
Производство машин и оборудования							
Сеялки тракторные (без туковых)	...	104,8	126,5	100,0	110,2	100,0	100,0
Печи хлебопекарные	137,8	108,1	115,4	100,0	107,2	104,3	105,0
Производство и распределение электроэнергии, газа и воды							
Электроэнергия, отпущенная различным категориям потребителей	147,9	118,1	103,4	117,2	118,5	111,1	79,6
Теплоэнергия	110,0	139,1	166,8	128,6	109,4	115,5	111,0

¹⁾ До 2010 г. - творог жирный.

**24.13. ИНДЕКСЫ ЦЕН НА ПРИОБРЕТЕННЫЕ ПРОМЫШЛЕННЫМИ
ОРГАНИЗАЦИЯМИ ОСНОВНЫЕ ВИДЫ
ТОПЛИВНО-ЭНЕРГЕТИЧЕСКИХ РЕСУРСОВ**

(на конец года; в процентах к концу предыдущего года)

	2005	2008	2009	2010	2011	2012
Газ горючий природный (газ естественный)	119,5	125,4	127,8	115,6	115,5	114,1
Бензины автомобильные	117,6	103,6	106,6	107,1	133,8	101,7
Топливо дизельное	122,1	90,3	96,8	126,8	131,2	101,6
Масла смазочные всех видов	123,8	117,2	98,3	117,8	97,3	91,4
Электроэнергия	117,5	107,9	120,8	128,4	92,2	113,2
Тепловая энергия	112,4	119,2	115,7	108,1	108,3	109,5

ЦЕНЫ И ТАРИФЫ

**24.14. СРЕДНИЕ ЦЕНЫ НА ПРИОБРЕТЕННЫЕ ПРОМЫШЛЕННЫМИ
ОРГАНИЗАЦИЯМИ ОСНОВНЫЕ ВИДЫ
ТОПЛИВНО-ЭНЕРГЕТИЧЕСКИХ РЕСУРСОВ**

(на конец года; рублей)

	2005	2008	2009	2010	2011	2012
Газ горючий природный (газ естественный), за тыс. м ³	1498	2354	3012	3497	4095	4711
Бензины автомобильные, за т	17696	22789	23637	26572	32220	33193
Топливо дизельное, за т	17016	16787	17521	25042	33837	33153
Масла смазочные всех видов, за т	21763	30546	33596	36945	38080	37615
Электротенергия, за тыс. кВт·ч	1191	1498	1972	2409	2257	2573
Тепловая энергия, за Гкал	494	741	664	1038	926	446

**24.15. ИНДЕКСЫ ЦЕН НА ПРИОБРЕТЕННЫЕ ПРОМЫШЛЕННЫМИ
ОРГАНИЗАЦИЯМИ ОТДЕЛЬНЫЕ ВИДЫ ЗЕРНА ДЛЯ ОСНОВНОГО
ПРОИЗВОДСТВА**

(декабрь к декабрю предыдущего года; в процентах)

	2005	2008	2009	2010	2011	2012
Всего по культурам	77,1	60,7	115,2	169,3	80,9	164,6
Пшеница	76,8	70,8	89,3	166,8	82,3	166,2
Рожь	74,1	54,3	95,7	238,3	106,3	149,2
Кукуруза	64,0	56,7	115,9	127,0	75,9	170,8
Ячмень	90,3	50,9	104,8	189,9	75,5	147,7
Овес	92,3	88,7	37,3	269,5	102,9	100,0
Семена подсолнечника	76,5	58,0	138,1	173,8	51,4	152,1
Бобы соевые	108,5	115,0	120,6	112,5	78,9	124,1

**24.16. СРЕДНИЕ ЦЕНЫ НА ПРИОБРЕТЕННЫЕ ПРОМЫШЛЕННЫМИ
ОРГАНИЗАЦИЯМИ ОТДЕЛЬНЫЕ ВИДЫ ЗЕРНА ДЛЯ ОСНОВНОГО
ПРОИЗВОДСТВА**

(на конец года; рублей за тонну)

	2005	2008	2009	2010	2011	2012
Пшеница	2588	4138	3871	6782	5536	9572
Рожь	2511	2700	2616	7650	5758	8157
Кукуруза	2484	4749	5408	8661	5271	8230
Ячмень	2461	2686	3188	8759	5129	8102
Овес	1961	4524	1685	5000	5500	5500
Семена подсолнечника	6832	9322	12738	21008	11357	18092
Бобы соевые	6773	11500	13871	17312	12100	19029

24.17. ИНДЕКСЫ ЦЕН ПРОИЗВОДИТЕЛЕЙ СЕЛЬСКОХОЗЯЙСТВЕННОЙ ПРОДУКЦИИ

(декабрь к декабрю предыдущего года; в процентах; 1995 г. - в разгах)

	1995 ¹⁾	2000	2005	2008	2009	2010	2011	2012
Сельское хозяйство	3,0	123,6	104,6	103,6	105,0	116,5	98,6	105,9
Растениеводство	2,6	134,1	97,2	87,4	110,5	137,5	85,5	117,8
Зерновые и зернобобовые культуры	2,4	151,4	84,5	81,8	92,8	142,5	87,8	131,9
пшеница	3,0	152,4	78,4	73,5	95,2	137,8	90,4	136,3
рожь	5,1	213,2	76,5	89,3	95,6	136,1	101,1	106,1
просо	4,3	141,2	97,8	104,6	94,9	150,3	83,6	104,3
гречиха	2,3	112,6	106,7	97,8	102,7	206,6	124,0	118,8
кукуруза	1,3	121,8	77,7	94,6	90,2	153,9	80,3	130,8
ячмень	2,2	155,7	94,6	80,6	90,0	143,5	87,5	132,4
зернобобовые культуры	1,3	115,1	96,9	96,7	99,7	124,8	101,4	109,2
овес	2,9	174,6	96,5	120,6	107,6	120,2	102,5	116,5
Семена подсолнечника	2,4	93,5	91,4	72,4	111,0	175,9	74,7	133,5
Сахарная свекла	2,9	136,5	108,2	104,3	139,5	121,1	84,0	95,0
Картофель	4,7	116,9	115,3	137,9	92,1	190,1	84,4	117,8
Овощи свежие или охлажденные	1,8	109,6	193,1	75,0	77,7	123,0	119,4	34,0
огурцы	0,6	119,9	198,8	74,4	77,6	122,8	119,6	33,7
капуста	1,9	80,0	130,6	96,4	107,7	196,2	52,9	137,0
морковь столовая	2,4	68,0	101,2	97,8	98,5	100,0	141,9	150,2
свекла столовая	2,4	91,0	128,3	100,0	...	133,7	64,5	114,6
Плоды семечковых культур	...	228,1	96,5	130,7	70,0	113,8	104,6	66,3
Животноводство	3,3	116,7	110,2	112,4	103,0	109,9	102,7	103,8
Скот и птица (в живом весе)	...	120,1	111,1	122,4	104,3	106,7	103,6	104,0
скот крупный рогатый живой	3,6	121,4	121,4	113,9	105,0	105,1	112,7	113,5
свиньи живые	2,8	96,6	103,4	132,7	102,2	108,3	112,0	98,8
птица сельскохозяйственная живая	3,2	159,5	111,9	119,7	105,3	105,7	96,7	108,0
Молоко сырое крупного рогатого скота	4,6	114,1	114,7	71,8	105,0	130,4	93,0	103,4
Яйца куриные	2,0	114,3	91,0	120,4	80,2	135,8	98,9	97,3

¹⁾ К предыдущему году.

ЦЕНЫ И ТАРИФЫ

24.18. СРЕДНИЕ ЦЕНЫ ПРОИЗВОДИТЕЛЕЙ СЕЛЬСКОХОЗЯЙСТВЕННОЙ ПРОДУКЦИИ

(в среднем за год; рублей за тонну; 1995 г. - тыс. руб.)

	1995	2000	2005	2008	2009	2010	2011	2012
Зерновые и зерно-бобовые культуры	237,3	1949,1	2393,8	5140,8	3938,0	4121,4	5193,4	6871,4
пшеница	305,9	1878,0	2142,4	4535,0	3399,4	3827,2	4484,4	6641,7
рожь	313,0	1578,8	1903,6	3924,4	3593,0	3100,5	4173,2	5236,9
просо	234,0	1646,6	2288,3	4684,0	4871,7	3646,3	14702,1	6435,0
гречиха	585,6	5557,2	4041,1	4885,8	6213,7	7546,4	11387,2	9228,8
кукуруза	315,2	2155,0	3108,1	5907,8	4984,2	5304,5	5989,1	7207,4
ячмень	150,6	2037,8	2494,1	4921,4	3431,1	3679,0	4728,6	6463,1
зернобобовые культуры	215,2	3465,1	2845,2	8020,3	5913,4	5824,4	6630,3	8449,8
овес	219,8	1767,0	1916,8	3945,4	3354,5	3282,0	3830,6	5073,3
Семена								
подсолнечника	932,9	3213,1	6636,2	8060,2	8170,2	11124,7	10513,5	12897,4
Сахарная свекла	159,2	583,5	1136,8	1156,1	1216,6	1835,2	1695,9	1498,2
Картофель	585,7	6402,7	4202,7	7197,9	7716,5	8176,0	4544,6	5348,1
Овощи свежие или охлажденные								
огурцы	580,6	6621,3	19061,5	34756,2	38468,1	42877,9	42942,6	43679,9
капуста	591,3	8546,4	22862,9	35003,4	38558,8	43462,9	43170,5	44134,9
морковь	610,8	2684,8	6000,4	9537,9	6519,9	9860,6	7270,0	13640,0
столовая свекла	701,1	5514,7	5699,8	10930,2	6400,0	6400,0	9782,2	13640,0
столовая	496,1	2956,5	5146,5	10000,0	...	9500,1	7434,4	5415,3
Плоды семечковых культур	...	8500,0	8618,3	10091,4	19004,9	13270,7	11912,7	8138,1
Скот и птица (в живом весе)	...	15017,8	41314,6	49318,5	58401,4	61627,4	69739,9	66531,9
скот крупный								
рогатый живой	2540,5	14307,1	34665,0	44865,4	49377,9	49621,2	57598,0	61819,1
свиньи живые	3569,9	18238,9	49012,2	59394,3	69611,2	69010,2	78392,0	83846,7
птица сельскохозяйственная живая	3877,4	17970,8	35872,5	39240,5	48667,7	44549,9	46148,5	38794,3
Молоко сырое крупного рогатого скота	628,0	3237,6	6552,7	10410,1	8967,5	13203,9	14497,2	13701,2
Яйца куриные, за 1000 шт.	284,7	1003,6	1824,2	2281,9	2209,3	2185,1	2416,0	2570,6

24.19. ИНДЕКСЫ ЦЕН СТРОИТЕЛЬНОЙ ПРОДУКЦИИ

(декабрь к декабрю предыдущего года; в процентах; 1995 г. - в разах)

	1995 ¹⁾	2000	2005	2008	2009	2010	2011	2012
Сводный индекс цен строительной продукции	2,7	120,6	113,1	112,4	95,7	110,5	110,2	106,1
из него:								
индекс цен производителей в строительстве (строительно-монтажные работы)	2,6	121,5	117,3	112,2	90,2	113,2	112,9	106,9
индекс цен на машины и оборудование, используемые в строительстве	3,5	114,5	107,5	112,9	105,5	104,4	105,8	104,5

¹⁾ К предыдущему году.

24.20. ИНДЕКСЫ ЦЕН СТРОИТЕЛЬНОЙ ПРОДУКЦИИ ПО ВИДАМ ЭКОНОМИЧЕСКОЙ ДЕЯТЕЛЬНОСТИ

(декабрь к декабрю предыдущего года; в процентах)

	2011			2012		
	Сводный индекс цен строительной продукции	из него индекс цен		Сводный индекс цен строительной продукции	из него индекс цен	
		производителей в строительстве (строительно-монтажные работы)	на машины и оборудование, используемые в строительстве		производителей в строительстве (строительно-монтажные работы)	на машины и оборудование, используемые в строительстве
Всего	110,2	112,9	105,8	106,1	106,9	104,5
Сельское хозяйство, охота и лесное хозяйство	108,2	113,4	103,3	105,4	105,8	103,9
Добыча полезных ископаемых	112,5	115,8	105,5	104,9	105,7	103,6
Обрабатывающие производства	107,8	113,1	104,3	105,7	106,2	105,3
из них:						
производство пищевых продуктов, включая напитки, и табака	107,0	113,0	104,0	106,5	107,7	105,5
текстильное и швейное производство	102,0	113,0	101,9	105,7	105,4	107,2
обработка древесины и производство изделий из дерева	106,1	113,4	104,9	105,2	105,7	104,8
целлюлозно-бумажное производство; издательская и полиграфическая деятельность	108,1	113,2	104,2	107,2	106,3	111,7
химическое производство	107,6	111,8	102,8	104,6	106,6	103,2
производство резиновых и пластмассовых изделий	104,7	113,0	102,8	106,3	107,2	103,2
производство прочих неметаллических минеральных продуктов	109,0	115,4	105,4	104,6	106,7	104,1
металлургическое производство и производство готовых металлических изделий	109,8	113,0	106,9	105,0	106,0	104,6

ЦЕНЫ И ТАРИФЫ

Продолжение табл. 24.20

	2011			2012		
	Сводный индекс цен строительной продукции	из него индекс цен		Сводный индекс цен строительной продукции	из него индекс цен	
		производителей в строительстве (строительно-монтажные работы)	на машины и оборудование, используемые в строительстве		производителей в строительстве (строительно-монтажные работы)	на машины и оборудование, используемые в строительстве
производство машин и оборудования	108,5	113,1	105,3	105,8	106,7	105,2
производство электрооборудования, электронного и оптического оборудования	105,0	111,8	104,4	106,0	107,0	104,9
прочие производства	109,4	112,7	106,5	104,5	104,9	104,5
Производство и распределение электроэнергии, газа и воды	113,8	115,0	104,2	105,9	106,1	105,3
Строительство	112,9	113,7	105,0	105,7	106,0	103,7
Оптовая и розничная торговля; ремонт автотранспортных средств, мотоциклов, бытовых изделий и предметов личного пользования	110,2	113,4	102,5	104,4	105,9	103,2
Транспорт и связь	112,6	113,7	111,5	105,5	106,1	104,7
Финансовая деятельность	108,5	111,2	104,0	106,9	114,7	105,0
Операции с недвижимым имуществом, аренда и предоставление услуг	110,5	111,2	103,6	108,4	108,6	104,1
Государственное управление и обеспечение военной безопасности; социальное страхование	109,7	111,2	102,9	105,9	106,1	104,2
Здравоохранение и предоставление социальных услуг	105,0	111,0	103,4	104,9	106,0	104,3
Предоставление прочих коммунальных, социальных и персональных услуг	109,8	111,7	103,8	106,9	109,5	105,4

**24.21. ИНДЕКСЫ ТАРИФОВ НА ГРУЗОВЫЕ ПЕРЕВОЗКИ,
ОСУЩЕСТВЛЯЕМЫЕ АВТОМОБИЛЬНЫМ ТРАНСПОРТОМ**

(декабрь к декабрю предыдущего года; в процентах; 1995 г. - в разгах)

	1995	2000	2005	2008	2009	2010	2011	2012
Автомобильный транспорт	2,8	136,4	116,9	119,4	91,9	104,9	114,8	109,3
из него:								
междугородное сообщение	3,3	150,3	112,9	120,4	94,5	105,3	113,2	114,5
внутригородское и пригородное сообщение	2,6	128,3	129,7	117,5	84,6	100,7	124,3	100,0

24.22. ИНДЕКСЫ ТАРИФОВ НА УСЛУГИ СВЯЗИ ДЛЯ ЮРИДИЧЕСКИХ ЛИЦ

(декабрь к декабрю предыдущего года; в процентах)

	2000	2005	2008	2009	2010	2011	2012
Услуги связи	118,8	93,3	95,6	101,5	110,5	99,1	103,6
из них услуги:							
национальной почты	141,1	115,9	132,7	110,6	118,8	107,7	107,5
местной телефонной связи	106,5	112,4	100,0	105,8	108,3	108,4	104,9
междугородной телефонной связи	121,9	94,6	81,3	70,0	100,0	100,0	100,0
документальной электросвязи	109,5	100,0	124,1	128,1	100,8	106,4	101,8
проводного вещания	150,0	120,0	128,6	133,3	108,3	123,1	106,3
подвижной связи	...	82,1	70,6	100,0	100,0	76,9	100,0

Методологические пояснения

Индекс потребительских цен и тарифов на товары и услуги (ИПЦ) измеряет отношение стоимости фиксированного набора товаров и услуг в ценах текущего периода к его стоимости в ценах базисного периода и характеризует изменение во времени общего уровня цен на товары и услуги, приобретаемые населением для непроизводственного потребления. ИПЦ является важнейшим показателем, характеризующим уровень инфляции, и используется для целей государственной политики, анализа и прогноза ценовых процессов в экономике, пересмотра минимальных социальных гарантий, решения правовых споров и др.

Расчет ИПЦ производится путем объединения двух информационных потоков:

данных об изменении цен, полученных методом регистрации цен и тарифов на потребительском рынке;

данных о структуре фактических потребительских расходов населения за предыдущий год.

Наблюдение за изменением цен (тарифов) осуществляется в организациях торговли и сферы услуг, а также на вещевых, смешанных и продовольственных рынках, как в стационарных торговых заведениях, так и при передвижной торговле (палатках, киосках и т.д.).

Потребительский набор, на основании которого рассчитывается ИПЦ, представляет собой единую для всех субъектов Российской Федерации выборку групп товаров и услуг, наиболее часто потребляемых населением.

В набор товаров и услуг, разработанный для наблюдения за ценами, включены товары и услуги массового потребительского спроса. Отбор позиций произведен с учетом их значимости для потребления населения, представительности с точки зрения отражения динамики цен на однородные товары, устойчивого наличия их в продаже.

Исходной информацией для расчета ИПЦ являются данные регистрации цен на товары и услуги с конкретными потребительскими свойствами. На их основе определяются средние сопоставимые цены отчетного и предыдущего периодов. Сопоставимой считается цена, зарегистрированная в одной и той же организации торговли (сферы услуг) на один и тот же или аналогичный по качеству товар (услугу).

На базе индивидуальных индексов цен по городам, участвующим в наблюдении, определяются агрегатные индексы цен на отдельные товары и услуги в целом по субъекту Российской Федерации, федеральному округу, Российской Федерации.

Исходя из агрегатных индексов цен на товары и услуги в целом по субъекту Российской Федерации, федеральному округу, Российской Федерации и доли расходов на их приобретение в потребительских расходах населения определяются индексы цен в целом на группы продовольственных, непродовольственных товаров и услуг, а также ИПЦ по субъекту Российской Федерации, федеральному округу, Российской Федерации.

Индексы цен на первичном и вторичном рынках жилья рассчитываются на основе зарегистрированных цен на вновь построенные квартиры и на квартиры функционирующего жилого фонда, находящиеся в собственности, если они являются объектами совершения рыночных сделок.

Наблюдение ведется по выборочному кругу организаций, осуществляющих операции с недвижимостью. При регистрации цен на квартиры учитываются их количественные и качественные характеристики, а также район их расположения в городе.

Индекс цен производителей промышленных товаров рассчитывается на основании регистрации цен на товары-представители в базовых организациях. Цены производителей представляют собой фактически сложившиеся на момент регистрации цены указанных организаций на произведенную продукцию, предназначенную для реализации на внутреннем рынке (без косвенных товарных налогов - налога на добавленную стоимость, акциза и т.п.).

Рассчитанные по товарам-представителям индексы цен производителей последовательно агрегируются в индексы цен соответствующих видов, групп, классов, разделов экономической деятельности. В качестве весов используются данные об объеме производства в стоимостном выражении базисного периода.

Индексы цен на приобретенные промышленными организациями отдельные виды товаров рассчитываются на основании регистрации цен на товары-представители по установ-

ленной номенклатуре. Средняя цена приобретения включает, помимо цены производства, налог на добавленную стоимость, акциз, транспортные, сбытовые, посреднические и другие расходы. Построение индексов цен приобретения осуществляется по сопоставимому кругу видов товаров в отчетном и базисном периоде и предусматривает систему взвешивания на основе данных о количестве приобретенной продукции за предыдущий год.

Индексы цен на приобретенное промышленными организациями зерно для основного производства рассчитываются на основе зарегистрированных цен на зерновые, зернобобовые и масличные культуры, предназначенные для промышленной переработки.

Наблюдение ведется по выборочному кругу промышленных организаций, приобретающих зерно для основного производства у отечественных производителей.

Средние цены приобретения зерна включают, помимо цены производства, налоги, наценку торгово-посреднических структур, а также затраты, связанные с организацией закупки, продажи, хранения и доставки зерна.

Расчет средних цен и индексов цен как по Российской Федерации, так и по субъектам Российской Федерации осуществляется по видам культур и направлениям их использования: на продовольственные и фуражные цели, в производстве растительных и животных масел, пива и солода, спирта, крахмала и крахмалопроductов.

Построение индексов цен приобретения зерна предусматривает использование в качестве весов данных о среднем количестве приобретения наблюдаемых видов культур в натуральном выражении за базисный период

Индексы цен производителей сельскохозяйственной продукции исчисляются на основании регистрации в отобранных для наблюдения сельскохозяйственных организациях цен на основные виды товаров-представителей, реализуемых заготовительным, перерабатывающим организациям, на рынке, через собственную торговую сеть, населению непосредственно с транспортных средств, на ярмарках, биржах, аукционах, организациям, коммерческим структурам и т.п. Цены производителей сельскохозяйственной продукции приводятся с учетом надбавок и скидок за качество реализованной продукции без расходов на транспортировку, экспедирование, погрузку и разгрузку продукции, а также без налога на добавленную стоимость.

Сводный индекс цен строительной продукции отражает общее изменение цен в строительстве объектов различных видов экономической деятельности и рассчитывается как агрегированный показатель из индексов цен производителей в строительстве (строительно-монтажные работы), на машины и оборудование, используемые в строительстве, и прочие капитальные работы и затраты, взвешенных по доле этих элементов в общем объеме инвестиций в основной капитал.

Расчет индекса цен производителей в строительстве (строительно-монтажные работы) проводится на основе данных формы отчетности о ценах на материалы, детали и конструкции, приобретенные базовыми подрядными организациями, а также на базе технологических моделей, разработанных по видам экономической деятельности с учетом территориальных особенностей строительства.

Индекс цен на машины и оборудование, используемые в строительстве, исчисляется по данным об изменении цен производителей этого оборудования, а также транспортных, снабженческо-сбытовых расходов и ставки налога на добавленную стоимость.

Индексы тарифов на грузовые перевозки характеризуют изменение за текущий период тарифов на грузовые перевозки без учета изменения за этот период структуры перевезенных грузов по разнообразным признакам: по виду и размеру отправки груза, скорости доставки, расстоянию перевозки, территории перевозки, типу подвижного состава, степени использования его грузоподъемности и др.

Индекс тарифов на услуги связи для юридических лиц характеризует изменение тарифов на услуги связи для бюджетных и коммерческих организаций, оказанные как по свободным тарифам, так и по регулируемым на федеральном и региональном уровне.

ВНЕШНЕЭКОНОМИЧЕСКАЯ ДЕЯТЕЛЬНОСТЬ

25

ВНЕШНЕЭКОНОМИЧЕСКАЯ ДЕЯТЕЛЬНОСТЬ

25.1. Внешняя торговля Белгородской области	541
25.2. Сальдо торгового баланса Белгородской области	541
25.3. Внешняя торговля Белгородской области с основными странами-партнерами	542
25.4. Товарная структура экспорта Белгородской области	544
25.5. Товарная структура импорта Белгородской области	545
25.6. Экспорт Белгородской области основных товаров	546
25.7. Импорт Белгородской области основных товаров	546
25.8. Распределение экспорта основных товаров Белгородской области по некоторым зарубежным странам	546
25.9. Распределение импорта основных товаров в Белгородскую область по некоторым зарубежным странам	547
25.10. Внешняя торговля Белгородской области с Республикой Беларусь	547
25.11. Экспорт и импорт услуг Белгородской области	547
25.12. Структура экспорта и импорта услуг Белгородской области	548
Методологические пояснения	548

ВНЕШНЕЭКОНОМИЧЕСКАЯ ДЕЯТЕЛЬНОСТЬ

25.1. ВНЕШНЯЯ ТОРГОВЛЯ БЕЛГОРОДСКОЙ ОБЛАСТИ¹⁾

(в фактически действовавших ценах)

	1995	2000	2005	2008	2009	2010	2011	2012 ²⁾
Миллионов долларов США								
Внешнеторговый оборот	931,2	1062,0	3395,0	8817,7	3899,0	6905,2	10495,4	8874,1
экспорт	620,7	473,2	1415,1	3770,1	1761,9	2704,1	3840,1	3632,8
импорт	310,5	588,8	1979,9	5047,6	2137,1	4201,1	6655,3	5241,3
в том числе:								
со странами дальне-го зарубежья	589,1	390,7	1287,4	3444,7	1834,4	2616,0	4160,6	3410,6
экспорт	436,1	273,0	927,7	2502,7	1245,5	1914,3	2889,2	2537,5
импорт	153,0	117,7	359,7	942,0	588,9	701,7	1271,4	873,1
со странами СНГ	342,1	671,3	2107,6	5373,0	2064,6	4289,2	6334,8	5463,6
экспорт	184,6	200,2	487,4	1267,4	516,4	789,8	950,8	1095,3
импорт	157,5	471,1	1620,2	4105,6	1548,2	3499,4	5384,0	4368,3
В процентах к предыдущему году								
Внешнеторговый оборот	...	121,9	148,2	138,5	44,2	177,1	152,0	84,6
экспорт	...	125,8	145,1	162,5	46,7	153,5	142,0	94,6
импорт	...	118,9	150,6	124,8	42,3	196,5	158,4	78,7
из него:								
со странами дальне-го зарубежья	...	69,2	150,0	151,8	53,3	142,6	159,0	82,0
экспорт	...	101,8	142,9	171,2	49,8	153,7	150,9	87,8
импорт	...	39,7	171,9	116,6	62,5	119,2	181,2	68,7
со странами СНГ	...	219,1	147,2	131,2	38,4	207,7	147,7	86,2
экспорт	...	185,0	149,3	147,6	40,7	153,0	120,4	115,2
импорт	...	237,7	146,6	126,8	37,7	226,0	153,9	81,1

¹⁾ Без учета данных о внешней торговле с Республикой Беларусь и с 1 июля 2010 г. с Республикой Казахстан.

²⁾ С учетом взаимной торговли с Республикой Беларусь и Республикой Казахстан.

25.2. САЛЬДО ТОРГОВОГО БАЛАНСА БЕЛГОРОДСКОЙ ОБЛАСТИ¹⁾

(миллионов долларов США)

	1995	2000	2005	2008	2009	2010	2011	2012 ²⁾
Сальдо торгового баланса	+310,2	-115,6	-564,8	-1277,5	-375,2	-1497,0	-2815,2	-1608,6
в том числе по странам:								
дальнего зарубежья	+283,1	+155,3	+568,0	+1560,7	+656,6	+1212,6	+1617,8	+1664,4
СНГ	+27,1	-270,9	-1132,8	-2838,2	-1031,8	-2709,6	-4433,2	-3273,0
Коэффициент покрытия импорта экспортом, процентов	199,9	80,4	71,5	74,7	82,4	64,4	57,7	69,3

¹⁾ Без учета данных о внешней торговле с Республикой Беларусь и с 1 июля 2010 г. с Республикой Казахстан.

²⁾ С учетом взаимной торговли с Республикой Беларусь и Республикой Казахстан.

25.3. ВНЕШНЯЯ ТОРГОВЛЯ БЕЛГОРОДСКОЙ ОБЛАСТИ С ОСНОВНЫМИ СТРАНАМИ-ПАРТНЕРАМИ¹⁾

(в фактически действовавших ценах; миллионов долларов США)

	2000	2005	2008	2009	2010	2011	2012
Экспорт							
Всего	473,2	1415,1	3770,2	1761,9	2704,2	3840,0	3427,3
в том числе:							
в страны дальнего зарубежья	273,0	927,7	2502,7	1245,5	1914,3	2889,2	2537,5
Австрия	0,0	4,0	17,6	2,7	0,4	0,2	0,9
Бельгия	0,0	15,9	13,1	0,7	2,4	0,3	-
Болгария	0,1	0,9	21,3	3,0	6,3	5,7	4,5
Венгрия	17,3	36,7	39,1	5,3	22,3	54,0	52,0
Германия	23,9	142,5	341,8	43,6	101,1	189,3	95,5
Египет	5,5	36,6	36,0	57,2	42,2	84,7	115,2
Индия	1,8	40,9	3,3	35,4	48,8	14,6	35,1
Исламская Республика Иран	0,7	19,6	100,2	82,8	127,3	38,3	12,9
Испания	16,1	44,4	90,8	23,5	46,9	46,2	22,1
Италия	8,9	45,6	203,2	45,6	69,7	71,4	88,1
Китай	2,2	35,7	45,5	232,9	247,9	705,8	576,4
Нидерланды	0,1	3,9	138,1	43,6	275,9	378,3	342,1
Польша	14,9	75,5	220,2	22,7	52,9	92,8	98,8
Республика Корея	0,3	27,4	100,1	36,1	43,5	12,6	3,8
Румыния	21,4	45,8	50,3	6,5	11,9	51,2	40,1
Словакия	7,5	26,4	115,5	21,6	46,3	86,0	59,0
Соединенное Королев- ство (Великобритания)	10,2	3,0	31,1	1,5	7,4	34,5	1,1
США	17,7	5,0	13,4	1,8	3,0	17,7	13,2
Турция	1,9	15,3	432,2	214,7	262,9	367,6	341,0
Франция	1,0	31,7	66,8	25,5	51,5	165,0	44,6
Чешская Республика	3,0	51,2	117,8	20,8	65,9	154,5	104,7
прочие страны	118,5	219,7	305,3	318,0	377,8	318,5	486,4

ВНЕШНЕЭКОНОМИЧЕСКАЯ ДЕЯТЕЛЬНОСТЬ

Продолжение табл. 25.3

	2000	2005	2008	2009	2010	2011	2012
в страны СНГ	200,2	487,4	1267,5	516,3	790,0	950,8	889,9
Азербайджан	0,3	6,4	46,5	22,8	23,3	68,7	39,5
Казахстан	6,4	42,9	176,0	82,4	51,5
Республика Молдова	1,5	29,1	62,9	22,3	7,0	19,2	35,8
Украина	189,0	395,8	950,8	322,2	633,1	819,0	767,5
прочие страны	3,0	13,2	31,0	66,6	75,1	43,9	47,1
Импорт							
Всего	588,8	1979,9	5048,7	2135,9	4200,3	6655,4	5229,4
в том числе:							
из стран дальнего зарубежья	117,7	359,7	942,9	587,8	701,7	1271,4	884,5
Австрия	3,3	13,8	16,0	15,0	5,2	9,8	19,6
Бразилия	30,5	89,0	125,9	47,8	126,0	209,5	30,0
Германия	24,3	63,9	194,3	165,8	99,1	106,4	107,0
Италия	3,2	12,4	59,6	13,2	15,4	29,8	29,9
Китай	3,0	8,4	21,4	28,3	34,3	48,2	46,6
Куба	9,9	5,6	14,2	17,2	0,0	0,0	0,0
Нидерланды	0,6	17,7	53,1	22,6	49,8	126,4	96,3
Словакия	4,0	3,8	19,6	7,5	8,3	7,8	8,5
США	0,6	34,1	28,4	52,1	19,1	21,9	23,2
Франция	4,0	8,9	23,4	22,5	12,6	21,6	32,3
Чешская Республика	1,2	8,1	68,0	4,4	5,5	37,9	24,4
Япония	3,0	2,7	16,1	12,6	22,5	20,0	19,7
прочие страны	30,1	91,3	302,9	178,8	303,9	632,1	447,0
из стран СНГ	471,1	1620,2	4105,7	1548,2	3498,6	5384,0	4345,0
Азербайджан	0,0	0,7	18,5	3,3	7,3	4,0	4,6
Казахстан	3,6	5,2	15,9	12,3	6,9
Республика Молдова	3,6	116,9	219,3	52,9	43,3	58,0	56,0
Украина	463,0	1496,9	3851,2	1479,4	3438,1	5320,9	4283,7
прочие страны	0,6	0,5	0,8	0,3	3,0	1,1	0,7

¹⁾ Без учета данных о внешней торговле с Республикой Беларусь и с 1 июля 2010 г. с Республикой Казахстан.

25.4. ТОВАРНАЯ СТРУКТУРА ЭКСПОРТА БЕЛГОРОДСКОЙ ОБЛАСТИ¹⁾

(в фактически действовавших ценах)

	2008	2009	2010	2011	2012 ²⁾
Миллионов долларов США					
Экспорт - всего	3770,1	1761,9	2704,1	3840,1	3632,8
в том числе:					
продовольственные товары и сельскохозяйственное сырье (кроме текстильного)	123,5	130,9	123,3	117,3	213,7
минеральные продукты	641,7	263,5	597,0	1141,8	1094,9
продукция топливно-энергетического комплекса	0,1	0,3	2,5	3,8	36,9
продукция химической промышленности, каучук	20,3	14,3	22,5	32,7	35,0
кожевенное сырье, пушнина и изделия из них	0,1	0,4	1,5	1,2	2,4
древесина и целлюлозно-бумажные изделия	7,1	3,7	3,9	3,9	4,0
текстиль, текстильные изделия и обувь	7,0	4,1	2,4	2,6	2,5
металлы, драгоценные камни	9,9	6,0	16,8	18,1	9,4
металлы и изделия из них	2783,1	1260,8	1844,9	2434,2	2172,9
машины, оборудование и транспортные средства	160,2	68,0	83,5	79,5	85,1
прочие товары	17,2	10,2	8,3	8,8	12,9
В процентах к итогу					
Экспорт - всего	100	100	100	100	100
в том числе:					
продовольственные товары и сельскохозяйственное сырье (кроме текстильного)	3,3	7,4	4,6	3,0	5,9
минеральные продукты	17,0	15,0	22,1	29,7	30,1
продукция топливно-энергетического комплекса	0,0	0,0	0,1	0,1	1,0
продукция химической промышленности, каучук	0,5	0,8	0,8	0,9	1,0
кожевенное сырье, пушнина и изделия из них	0,0	0,0	0,1	0,0	0,1
древесина и целлюлозно-бумажные изделия	0,2	0,2	0,1	0,1	0,1
текстиль, текстильные изделия и обувь	0,2	0,2	0,1	0,1	0,1
металлы, драгоценные камни	0,3	0,3	0,6	0,5	0,3
металлы и изделия из них	73,8	71,5	68,2	63,4	59,8
машины, оборудование и транспортные средства	4,2	4,0	3,1	2,1	2,3
прочие товары	0,5	0,6	0,3	0,2	0,3

¹⁾ Без учета данных о внешней торговле с Республикой Беларусь и с 1 июля 2010 г. с Республикой Казахстан.

²⁾ С учетом взаимной торговли с Республикой Беларусь и Республикой Казахстан.

25.5. ТОВАРНАЯ СТРУКТУРА ИМПОРТА БЕЛГОРОДСКОЙ ОБЛАСТИ¹⁾

(в фактически действовавших ценах)

	2008	2009	2010	2011	2012 ²⁾
Миллионов долларов США					
Импорт - всего	5047,6	2137,1	4201,1	6655,3	5241,3
в том числе:					
продовольственные товары и сельскохозяйственное сырье (кроме текстильного)	745,0	480,1	724,0	1091,0	740,7
минеральные продукты	120,2	62,6	84,5	131,1	138,0
продукция топливно-энергетического комплекса	10,1	7,7	7,9	13,6	8,6
продукция химической промышленности, каучук	177,5	143,2	190,2	236,4	249,7
кожевенное сырье, пушнина и изделия из них	0,6	0,5	3,2	2,7	2,2
древесина и целлюлозно-бумажные изделия	38,0	40,5	39,0	42,7	37,1
текстиль, текстильные изделия и обувь	16,5	18,0	35,5	44,1	41,7
металлы, драгоценные камни	0,1	0,1	0,2	0,4	0,4
металлы и изделия из них	1621,4	549,2	1055,3	1589,7	1310,3
машины, оборудование и транспортные средства	2211,1	758,9	1950,5	3356,2	2536,2
прочие товары	117,2	84,0	118,7	161,0	185,0
В процентах к итогу					
Импорт - всего	100	100	100	100	100
в том числе:					
продовольственные товары и сельскохозяйственное сырье (кроме текстильного)	14,8	22,5	17,2	16,4	14,1
минеральные продукты	2,4	2,9	2,0	2,0	2,6
продукция топливно-энергетического комплекса	0,2	0,4	0,2	0,2	0,2
продукция химической промышленности, каучук	3,5	6,7	4,5	3,6	4,8
кожевенное сырье, пушнина и изделия из них	0,0	0,0	0,1	0,0	0,1
древесина и целлюлозно-бумажные изделия	0,8	1,9	0,9	0,6	0,7
текстиль, текстильные изделия и обувь	0,3	0,8	0,8	0,7	0,8
металлы, драгоценные камни	0,0	0,0	0,0	0,0	0,0
металлы и изделия из них	32,1	25,7	25,1	23,9	25,0
машины, оборудование и транспортные средства	43,8	35,5	46,5	50,4	48,4
прочие товары	2,3	3,9	2,8	2,4	3,5

¹⁾ Без учета данных о внешней торговле с Республикой Беларусь и с 1 июля 2010 г. с Республикой Казахстан.

²⁾ С учетом взаимной торговли с Республикой Беларусь и Республикой Казахстан.

ВНЕШНЕЭКОНОМИЧЕСКАЯ ДЕЯТЕЛЬНОСТЬ

25.6. ЭКСПОРТ БЕЛГОРОДСКОЙ ОБЛАСТИ ОСНОВНЫХ ТОВАРОВ

(миллионов долларов США)

	2000	2005	2008	2009	2010	2011	2012
Цемент, камень	5,3	2,8	4,2	35,7	52,2	25,2	34,6
Руды и концентраты железные	138,1	342,4	637,2	227,4	541,4	1111,7	1019,6
Черные металлы	210,4	689,4	2744,4	1214,2	1794,3	2410,2	2030,6
Двигатели и генераторы электрические	1,3	3,8	6,4	2,4	2,6	4,7	1,8

25.7. ИМПОРТ БЕЛГОРОДСКОЙ ОБЛАСТИ ОСНОВНЫХ ТОВАРОВ

(миллионов долларов США)

	2000	2005	2008	2009	2010	2011	2012
Сахар-сырец	50,6	104,3	139,1	62,1	108,4	201,6	-
Пластмассы и изделия из них	9,0	35,7	71,6	59,6	78,9	91,6	96,7
Черные металлы	124,4	624,8	1270,3	359,1	645,0	941,6	850,1
Трубы	87,1	166,8	204,1	72,4	271,6	448,3	251,3
Вагоны железнодорожные, трамвайные, грузовые	0,6	231,3	1114,0	178,9	1342,9	2470,5	1530,2

25.8. РАСПРЕДЕЛЕНИЕ ЭКСПОРТА ОСНОВНЫХ ТОВАРОВ БЕЛГОРОДСКОЙ ОБЛАСТИ ПО НЕКОТОРЫМ ЗАРУБЕЖНЫМ СТРАНАМ

(миллионов долларов США)

	2000	2005	2008	2009	2010	2011	2012
Руды и концентраты железные							
Венгрия	13,5	32,4	27,0	3,3	13,6	37,3	15,7
Польша	12,5	57,4	200,8	19,8	44,3	79,9	82,7
Словакия	5,9	18,7	33,4	18,0	26,9	54,0	41,5
Чешская Республика	2,9	47,7	92,6	18,7	60,6	137,3	94,6
Украина	102,6	89,3	136,8	75,5	90,1	99,0	143,6
Черные металлы							
Германия	17,0	133,1	332,9	38,6	98,7	184,3	94,0
Египет	5,4	36,2	36,0	57,1	40,5	84,7	115,2
Италия	8,7	43,1	203,2	42,4	68,7	70,3	86,0
Китай	2,1	30,3	5,4	143,6	57,0	95,0	28,5
Румыния	20,3	42,4	7,9	3,9	6,0	47,5	12,0
Словакия	1,0	6,4	82,1	3,5	19,4	31,9	17,4
Соединенное Королевство (Великобритания)	8,6	2,7	30,9	0,1	3,9	31,2	-
США	17,4	4,1	10,8	0,5	0,3	13,7	10,6
Украина	21,8	132,4	622,8	135,1	381,4	563,3	429,3

25.9. РАСПРЕДЕЛЕНИЕ ИМПОРТА ОСНОВНЫХ ТОВАРОВ В БЕЛГОРОДСКУЮ ОБЛАСТЬ ПО НЕКОТОРЫМ ЗАРУБЕЖНЫМ СТРАНАМ

(миллионов долларов США)

	2000	2005	2008	2009	2010	2011	2012
Черные металлы							
Республика Молдова	1,3	99,9	196,1	42,5	19,0	38,0	33,7
Украина	122,8	523,4	1049,3	309,3	620,8	900,5	813,6
Трубы							
Украина	86,3	155,8	168,8	67,7	263,9	443,9	247,1
Масло подсолнечное							
Республика Молдова	-	5,5	6,2	1,9	1,7	-	-
Украина	52,7	34,3	46,0	5,9	19,7	24,6	0,2
Сахар-сырец							
Бразилия	30,5	86,0	125,0	44,8	108,4	189,3	-

25.10. ВНЕШНЯЯ ТОРГОВЛЯ БЕЛГОРОДСКОЙ ОБЛАСТИ С РЕСПУБЛИКОЙ БЕЛАРУСЬ

(в фактически действовавших ценах)

	2000	2005	2008	2009	2010	2011	2012
Миллионов долларов США							
Внешнеторговый оборот	24,6	41,7	198,2	112,0	174,3	239,4	221,7
экспорт	9,2	14,0	143,6	80,1	120,1	167,8	128,6
импорт	15,4	27,7	54,6	31,9	54,2	71,6	93,1
Сальдо торгового баланса	-6,2	-13,7	89,0	48,2	65,9	96,3	35,5
В процентах к предыдущему году							
Внешнеторговый оборот	79,4	99,8	152,9	56,5	155,7	137,4	92,6
экспорт	155,9	137,7	160,2	55,8	150,0	139,8	76,6
импорт	72,3	87,7	136,7	58,4	170,0	132,1	130,1

25.11. ЭКСПОРТ И ИМПОРТ УСЛУГ БЕЛГОРОДСКОЙ ОБЛАСТИ

(миллионов долларов США)

Годы	Экспорт - всего	в том числе		Импорт - всего	в том числе	
		в страны дальнего зарубежья	в страны СНГ		из стран дальнего зарубежья	из стран СНГ
2000	6,1	4,8	1,3	4,7	4,4	0,3
2005	41,5	41,3	0,2	13,6	12,4	1,2
2008	54,2	53,6	0,6	46,6	44,7	1,9
2009	10,7	10,5	0,2	20,7	20,3	0,4
2010	0,7	0,6	0,1	17,7	17,7	0,0
2011	4,8	4,7	0,1	85,5	85,3	0,2
2012	2,5	2,0	0,5	18,6	17,4	1,2

25.12. СТРУКТУРА ЭКСПОРТА И ИМПОРТА УСЛУГ БЕЛГОРОДСКОЙ ОБЛАСТИ

(в процентах к итогу)

	2000	2005	2008	2009	2010	2011	2012
Экспорт							
Все услуги	100	100	100	100	100	100	100
в том числе:							
транспортные	100,0	95,7	97,5	91,3	21,1	3,2	13,6
финансовые	-	-	-	0,7	11,4	6,7	27,8
прочие услуги	-	4,3	2,5	8,0	67,5	90,1	58,6
Импорт							
Все услуги	100	100	100	100	100	100	100
в том числе:							
транспортные	83,3	25,0	14,1	4,6	-	0,0	0,1
поездки	6,3	4,4	-	-	6,2	1,4	7,1
строительные	-	11,8	0,1	1,7	11,8	4,0	-
финансовые	2,1	10,3	55,1	75,7	72,5	61,7	51,5
прочие деловые	-	4,5	5,7	9,4	9,3	1,7	22,3
прочие услуги	8,3	44,0	25,0	8,6	0,2	31,2	19,0

Методологические пояснения

Экспорт товаров - вывоз товаров с таможенной территории Российской Федерации без обязательства об обратном ввозе. Экспорт включает вывоз из страны товаров отечественного производства, а также реэкспорт товаров. К товарам отечественного производства относятся также товары иностранного происхождения, ввезенные в страну и подвергшиеся существенной переработке, изменяющей основные качественные или технические характеристики товаров. К реэкспортным товарам относятся товары, ранее ввезенные на таможенную территорию Российской Федерации, а затем вывезенные с этой территории без уплаты или с возвратом уплаченных сумм ввозных таможенных пошлин, налогов и без применения к товарам запретов и ограничений экономического характера.

Импорт товаров - ввоз товаров на таможенную территорию Российской Федерации без обязательства об обратном вывозе. В импорт включаются ввезенные товары, предназначенные для потребления в экономике страны, и товары, ввозимые на территорию государства в соответствии с режимом реимпорта. К реимпортным товарам относятся товары, ранее вывезенные с таможенной территории Российской Федерации, а затем ввезенные на ее территорию без уплаты таможенных пошлин, налогов и без применения к товарам запретов и ограничений экономического характера.

Внешнеторговый оборот - сумма экспорта и импорта товаров.

Сальдо торгового баланса - разница между экспортом и импортом товаров. Положительное сальдо - экспорт превышает импорт, отрицательное сальдо (ставится знак "минус") - импорт превышает экспорт.

Экспорт и импорт услуг. Услуга - полезный результат деятельности, удовлетворяющий определенные потребности, но не воплощающийся в материально-вещественной (материальной) форме. К основным видам международных услуг относятся: транспортные, туристские услуги (поездки), строительные, услуги связи, финансовые, роялти и лицензионные платежи, услуги по операционному лизингу и прочие виды услуг, не вошедшие в перечисленные.

В разделе приведены данные таможенной статистики.

МЕЖРЕГИОНАЛЬНЫЕ СРАВНЕНИЯ

МЕЖРЕГИОНАЛЬНЫЕ СРАВНЕНИЯ

26.1. Территория и население	553
26.2. Удельные веса регионов в общероссийских показателях в 2012 г.	554
26.3. Основные экономические показатели в расчете на душу населения в 2012 г.	555
26.4. Численность населения	556
26.5. Общие коэффициенты рождаемости.....	557
26.6. Общие коэффициенты смертности.....	558
26.7. Общие коэффициенты естественного прироста населения	559
26.8. Коэффициенты миграционного прироста	560
26.9. Среднегодовая численность занятых в экономике	561
26.10. Численность безработных, зарегистрированных в государственных учреждениях службы занятости населения	562
26.11. Среднедушевые денежные доходы населения	563
26.12. Реальные денежные доходы населения	564
26.13. Среднемесячная номинальная начисленная заработная плата работников организаций	565
26.14. Реальная начисленная заработная плата работников организаций.....	566
26.15. Численность пенсионеров	567
26.16. Средний размер назначенных пенсий	568
26.17. Реальный размер назначенных пенсий.....	569
26.18. Потребление основных продуктов питания на душу населения в 2012 г.	570
26.19. Общая площадь жилых помещений, приходящаяся в среднем на одного жителя	572
26.20. Численность обучающихся в государственных и муниципальных общеобразовательных учреждениях (без вечерних (сменных) общеобразовательных учреждений)	573
26.21. Численность студентов государственных и муниципальных образовательных учреждений среднего профессионального образования	574
26.22. Численность студентов государственных и муниципальных образовательных учреждений высшего профессионального образования	575
26.23. Численность врачей	576
26.24. Численность среднего медицинского персонала	577
26.25. Число больничных коек.....	577
26.26. Число зарегистрированных преступлений	579
26.27. Валовой региональный продукт	580
26.28. Число предприятий и организаций	581
26.29. Объем отгруженных товаров собственного производства, выполненных работ и услуг собственными силами по отдельным видам экономической деятельности	582
26.30. Индексы промышленного производства	583
26.31. Продукция сельского хозяйства	584
26.32. Индексы производства продукции сельского хозяйства.....	585
26.33. Индексы производства продукции растениеводства	586
26.34. Индексы производства продукции животноводства	587
26.35. Посевные площади всех сельскохозяйственных культур	588
26.36. Посевные площади зерновых и зернобобовых культур	589
26.37. Валовой сбор зерна	590
26.38. Валовой сбор сахарной свеклы (фабричной)	591
26.39. Валовой сбор картофеля	592
26.40. Валовой сбор овощей.....	593
26.41. Поголовье крупного рогатого скота.....	594

МЕЖРЕГИОНАЛЬНЫЕ СРАВНЕНИЯ

26.42. поголовье коров.....	595
26.43. поголовье свиней	596
26.44. Производство скота и птицы на убой.....	597
26.45. Производство молока	598
26.46. Производство яиц	599
26.47. Объем работ, выполненных по виду деятельности "Строительство".....	600
26.48. Ввод в действие жилых домов на 1000 человек населения	601
26.49. оборот розничной торговли.....	602
26.50. Объем платных услуг населению	603
26.51. Инвестиции в основной капитал.....	604
26.52. Индексы физического объема инвестиций в основной капитал	605
26.53. Сальдированный финансовый результат (прибыль минус убыток) деятельности организаций.....	606
26.54. Удельный вес убыточных организаций	607
26.55. Индексы потребительских цен	608
26.56. Стоимость фиксированного набора потребительских товаров и услуг	609

Вашему вниманию предлагается раздел "Межрегиональные сравнения". Он содержит основные социально-экономические индикаторы развития регионов, входящих в Центральный федеральный округ. Центр федерального округа - г. Москва.

В разделе использованы данные официального статистического сборника Федеральной службы государственной статистики "Регионы России. Социально-экономические показатели. 2012" и соответствующих регионов.

Сведения по Российской Федерации и отдельным областям за 2012 год в ряде случаев являются предварительными.

ЦЕНТРАЛЬНЫЙ ФЕДЕРАЛЬНЫЙ ОКРУГ



26.1. ТЕРРИТОРИЯ И НАСЕЛЕНИЕ

	Территория ¹⁾ , тыс. км ²	Численность населения ²⁾ , тыс. человек	Плотность населения ²⁾ , человек на 1 км ²	Удельные веса регионов в общероссийских пока- зателях, процентов	
				по терри- тории	по населе- нию
Российская Федерация	17098,2	143347,1	8,4	100	100
Центральный федеральный округ	650,2	38678,9	59,5	3,8	27,0
Области:					
Белгородская	27,1	1541,0	56,8	0,2	1,1
Брянская	34,9	1253,7	36,0	0,2	0,9
Владимирская	29,1	1421,7	48,9	0,2	1,0
Воронежская	52,2	2330,4	44,6	0,3	1,6
Ивановская	21,4	1049,0	48,9	0,1	0,7
Калужская	29,8	1005,6	33,8	0,2	0,7
Костромская	60,2	658,9	10,9	0,4	0,5
Курская	30,0	1119,3	37,3	0,2	0,8
Липецкая	24,0	1162,2	48,3	0,1	0,8
Московская	44,3	7048,1	153,9	0,3	4,9
Орловская	24,7	775,8	31,5	0,1	0,5
Рязанская	39,6	1144,7	28,9	0,2	0,8
Смоленская	49,8	975,2	19,6	0,3	0,7
Тамбовская	34,5	1075,7	31,2	0,2	0,8
Тверская	84,2	1334,1	15,8	0,5	0,9
Тульская	25,7	1532,4	59,7	0,2	1,1
Ярославская	36,2	1271,7	35,2	0,2	0,9
г. Москва	2,6	11979,5	10980,3	0,02	8,4

¹⁾ По данным Федеральной службы государственной регистрации, кадастра и картографии на 1 января 2012 г.

²⁾ По оценке на 1 января 2013 г.

**26.2. УДЕЛЬНЫЕ ВЕСА РЕГИОНОВ В ОБЩЕРОССИЙСКИХ ПОКАЗАТЕЛЯХ
в 2012 г.**
(процентов)

	<i>Продукция сельского хозяйства</i>	<i>Инвестиции в основной капитал</i>	<i>Ввод в дей- ствие жилых домов</i>	<i>Оборот розничной торговли</i>
Российская Федерация	100	100	100	100
Центральный федеральный округ	25,4	21,4	27,7	34,1
Области:				
Белгородская	4,5	1,1	1,8	0,9
Брянская	1,1	0,4	0,7	0,7
Владимирская	0,8	0,5	0,8	0,7
Воронежская	3,8	1,4	1,7	1,5
Ивановская	0,4	0,2	0,3	0,5
Калужская	0,8	0,7	0,9	0,6
Костромская	0,5	0,2	0,3	0,3
Курская	2,1	0,5	0,6	0,6
Липецкая	1,6	0,7	1,2	0,7
Московская	2,7	3,9	10,1	5,9
Орловская	1,2	0,3	0,5	0,4
Рязанская	1,1	0,5	0,8	0,6
Смоленская	0,6	0,4	0,4	0,6
Тамбовская	1,8	0,7	1,0	0,6
Тверская	0,7	0,6	0,6	0,8
Тульская	1,0	0,7	0,5	0,9
Ярославская	0,7	0,5	0,7	0,7
г. Москва	0,3	8,0	4,6	17,0

**26.3. ОСНОВНЫЕ ЭКОНОМИЧЕСКИЕ ПОКАЗАТЕЛИ
В РАСЧЕТЕ НА ДУШУ НАСЕЛЕНИЯ в 2012 г.**

	<i>Продукция сельского хозяйства, тыс. руб.</i>	<i>Инвестиции в основной капитал, тыс. руб.</i>	<i>Ввод в дей- ствие жилых домов на 1000 человек населения, м² общей площади</i>	<i>Оборот розничной торговли, тыс. руб.</i>
Российская Федерация	23,3	66,5	618,0	717,9
Центральный федеральный округ	21,7	69,7	472,0	188,8
Области:				
Белгородская	97,0	88,5	789,8	129,9
Брянская	28,6	36,0	359,8	121,1
Владимирская	18,8	42,1	355,9	103,8
Воронежская	53,9	77,2	476,4	139,1
Ивановская	12,6	23,5	211,0	109,8
Калужская	26,8	93,5	608,6	133,1
Костромская	24,2	32,0	309,9	95,8
Курская	61,7	56,2	380,4	117,7
Липецкая	47,2	79,0	693,3	134,0
Московская	13,0	70,3	945,5	179,9
Орловская	50,2	51,9	461,7	105,5
Рязанская	31,5	57,9	446,6	113,0
Смоленская	18,9	57,6	267,1	123,3
Тамбовская	55,6	76,5	589,0	122,6
Тверская	16,4	60,0	306,6	120,8
Тульская	20,9	53,5	201,6	124,6
Ярославская	18,4	53,1	362,8	114,1
г. Москва	0,8	84,4	255,9	305,4

26.4. ЧИСЛЕННОСТЬ НАСЕЛЕНИЯ

(на 1 января; тысяч человек)

	2001	2006	2009	2010	2011	2012	2013
Российская Федерация	146304	143236	142737	142833	142865	143056	143347
Центральный федеральный округ	38175	38109	38263	38335	38446	38538	38679
Области:							
Белгородская	1507	1512	1526	1532	1532	1536	1541
Брянская	1408	1327	1294	1287	1275	1264	1254
Владимирская	1558	1486	1458	1450	1441	1432	1422
Воронежская	2422	2361	2339	2335	2335	2332	2330
Ивановская	1179	1102	1074	1068	1060	1054	1049
Калужская	1060	1023	1015	1015	1009	1008	1006
Костромская	754	700	678	673	666	662	659
Курская	1267	1178	1143	1135	1126	1122	1119
Липецкая	1228	1194	1182	1177	1172	1166	1162
Московская	6614	6784	6958	7024	7106	7199	7048
Орловская	877	822	799	793	786	781	776
Рязанская	1259	1189	1168	1162	1152	1148	1145
Смоленская	1082	1025	1001	993	983	981	975
Тамбовская	1213	1139	1108	1100	1089	1082	1076
Тверская	1520	1415	1376	1365	1350	1342	1334
Тульская	1719	1615	1576	1564	1550	1545	1532
Ярославская	1394	1313	1286	1280	1271	1271	1272
г. Москва	10114	10924	11282	11382	11541	11613	11979

26.5. ОБЩИЕ КОЭФФИЦИЕНТЫ РОЖДАЕМОСТИ

(число родившихся на 1000 человек населения)

	2000	2005	2008	2009	2010	2011	2012
Российская Федерация	8,7	10,2	12,0	12,3	12,5	12,6	13,3
Центральный федеральный округ	7,4	8,7	10,0	10,5	10,7	10,7	11,4
Области:							
Белгородская	8,0	8,9	11,0	11,0	10,9	11,1	11,6
Брянская	7,8	9,0	11,0	11,2	10,7	10,9	11,4
Владимирская	7,6	9,1	10,6	10,7	10,8	10,9	11,5
Воронежская	7,6	8,2	9,5	10,1	10,2	10,2	10,9
Ивановская	7,2	8,7	10,3	10,6	10,4	10,4	11,1
Калужская	7,4	8,8	10,3	10,4	11,0	10,9	11,7
Костромская	8,1	9,8	11,5	12,1	12,1	12,3	12,9
Курская	8,2	8,6	10,8	10,9	11,1	11,5	12,0
Липецкая	7,8	9,2	10,6	10,7	10,9	10,7	11,7
Московская	7,2	8,8	10,2	10,6	10,9	11,0	11,9
Орловская	7,9	8,7	10,4	10,6	11,0	10,5	11,2
Рязанская	7,0	8,4	10,0	10,0	10,2	10,2	10,9
Смоленская	7,0	8,5	9,9	10,5	10,4	10,4	10,5
Тамбовская	8,0	8,4	9,1	9,2	9,5	9,3	9,7
Тверская	7,5	9,2	10,7	11,0	10,9	11,0	11,6
Тульская	6,8	7,8	8,9	9,4	9,5	9,4	10,1
Ярославская	7,3	9,3	10,6	11,2	11,2	11,1	11,9
г. Москва	7,3	8,5	9,6	10,2	10,7	10,8	11,3

26.6. ОБЩИЕ КОЭФФИЦИЕНТЫ СМЕРТНОСТИ

(число умерших на 1000 человек населения)

	2000	2005	2008	2009	2010	2011	2012
Российская Федерация	15,3	16,1	14,5	14,1	14,2	13,5	13,3
Центральный федеральный округ	17,0	17,1	15,6	15,0	15,2	13,9	13,9
Области:							
Белгородская	15,5	16,0	14,7	14,4	14,4	14,1	14,0
Брянская	18,2	19,8	17,8	17,0	17,0	16,1	16,2
Владимирская	19,1	20,2	18,5	18,2	18,0	17,1	16,7
Воронежская	17,9	18,5	17,2	16,5	17,0	15,9	15,6
Ивановская	20,8	22,0	19,3	18,6	18,4	16,9	16,9
Калужская	18,1	19,1	17,1	16,5	16,5	15,4	15,8
Костромская	18,9	21,3	18,4	17,6	17,7	16,6	16,1
Курская	18,6	19,8	18,5	17,8	17,6	16,8	16,6
Липецкая	16,5	17,7	16,9	16,2	16,7	15,2	15,4
Московская	17,0	17,1	16,1	15,3	15,4	14,1	14,3
Орловская	17,7	18,8	17,6	17,0	17,4	16,3	16,4
Рязанская	19,3	20,2	18,4	17,7	18,1	16,4	16,4
Смоленская	20,0	21,2	19,2	18,7	18,4	16,8	16,8
Тамбовская	19,0	19,3	17,6	17,1	17,5	16,4	16,2
Тверская	21,6	23,0	20,6	19,9	20,1	18,7	18,3
Тульская	21,0	21,8	20,1	19,1	19,3	17,7	17,7
Ярославская	18,0	20,1	17,7	16,9	17,2	15,8	15,9
г. Москва	13,1	11,9	11,1	10,6	11,0	9,7	9,9

26.7. ОБЩИЕ КОЭФФИЦИЕНТЫ ЕСТЕСТВЕННОГО ПРИРОСТА НАСЕЛЕНИЯ¹⁾
 (на 1000 человек населения)

	2000	2005	2008	2009	2010	2011	2012
Российская Федерация	-6,6	-5,9	-2,5	-1,8	-1,7	-0,9	-
Центральный федеральный округ	-9,6	-8,4	-5,6	-4,5	-4,5	-3,2	-2,5
Области:							
Белгородская	-7,5	-7,1	-3,7	-3,4	-3,5	-3,0	-2,4
Брянская	-10,4	-10,8	-6,8	-5,8	-6,3	-5,2	-4,8
Владимирская	-11,5	-11,1	-7,9	-7,5	-7,2	-6,2	-5,2
Воронежская	-10,3	-10,3	-7,7	-6,4	-6,8	-5,7	-4,7
Ивановская	-13,6	-13,3	-9,0	-8,0	-8,0	-6,5	-5,8
Калужская	-10,7	-10,3	-6,8	-6,1	-5,5	-4,5	-4,1
Костромская	-10,8	-11,5	-6,9	-5,5	-5,6	-4,3	-3,2
Курская	-10,4	-11,2	-7,7	-6,9	-6,5	-5,3	-4,6
Липецкая	-8,7	-8,5	-6,3	-5,5	-5,8	-4,5	-3,7
Московская	-9,8	-8,3	-5,9	-4,7	-4,5	-3,1	-2,4
Орловская	-9,8	-10,1	-7,2	-6,4	-6,4	-5,8	-5,2
Рязанская	-12,3	-11,8	-8,4	-7,7	-7,9	-6,2	-5,5
Смоленская	-13,0	-12,7	-9,3	-8,2	-8,0	-6,4	-6,3
Тамбовская	-11,0	-10,9	-8,5	-7,9	-8,0	-7,1	-6,5
Тверская	-14,1	-13,8	-9,9	-8,9	-9,2	-7,7	-6,7
Тульская	-14,2	-14,0	-11,2	-9,7	-9,8	-8,3	-7,6
Ярославская	-10,7	-10,8	-7,1	-5,7	-6,0	-4,7	-4,0
г. Москва	-5,8	-3,4	-1,5	-0,4	-0,3	1,1	1,4

¹⁾ Знак (-) означает естественную убыль населения.

26.8. КОЭФФИЦИЕНТЫ МИГРАЦИОННОГО ПРИРОСТА

(на 10 000 человек населения)

	2000	2005	2008	2009	2010	2011	2012
Российская Федерация	25	20	25	24	19	22	21
Центральный федеральный округ	82	101	70	64	74	56	62
Области:							
Белгородская	109	71	77	70	39	54	56
Брянская	-4	-15	-2	-1	-24	-34	-37
Владимирская	4	35	19	19	13	-2	-20
Воронежская	25	85	54	47	68	42	43
Ивановская	4	-1	26	18	8	8	10
Калужская	12	61	47	55	-2	35	14
Костромская	3	-59	-14	-16	-42	-27	-11
Курская	-16	-42	2	-5	-18	17	26
Липецкая	42	46	22	13	15	-7	5
Московская	76	153	149	142	161	160	157
Орловская	12	-57	-7	-8	-32	3	-18
Рязанская	-1	29	29	24	-7	32	22
Смоленская	-28	61	11	5	-23	39	8
Тамбовская	-32	1	7	5	-10	5	2
Тверская	-17	16	15	15	-20	18	6
Тульская	5	38	39	22	6	45	-2
Ярославская	19	-21	21	10	-12	47	44
г. Москва	239	216	99	92	141	51	89

26.9. СРЕДНЕГОДОВАЯ ЧИСЛЕННОСТЬ ЗАНЯТЫХ В ЭКОНОМИКЕ

(тысяч человек)

	1995	2000	2005	2008	2009	2010	2011	2012
Российская Федерация, млн. человек	66,3	64,5	66,8	68,5	67,5	67,6	67,8	68,0
Центральный федеральный округ, млн. человек	17,7	17,7	18,4	19,0	18,6	18,6	18,7	18,8
Области:								
Белгородская	678,9	671,3	674,7	695,3	693,0	693,5	698,1	700,1
Брянская	617,1	593,7	604,1	608,2	582,1	571,6	561,2	559,6
Владимирская	727,5	724,6	713,0	705,1	703,4	703,6	704,2	698,6
Воронежская	1107,7	1090,9	1055,5	1064,7	1055,2	1054,3	1054,9	1057,9
Ивановская	529,2	491,2	478,7	496,5	490,8	490,2	491,0	492,1
Калужская	508,4	488,7	478,7	481,6	480,9	480,2	480,1	489,6
Костромская	365,5	332,6	324,5	324,1	317,2	321,5	315,0	310,5
Курская	593,9	616,6	600,4	591,9	580,8	573,9	579,7	580,0
Липецкая	570,8	572,8	548,7	546,1	545,7	544,9	544,5	543,8
Московская	2478,6	2444,5	2740,2	2946,9	2879,8	2901,1	2911,3	2933,9
Орловская	422,2	414,7	410,9	407,5	396,6	391,9	392,8	393,3
Рязанская	596,3	539,5	525,4	513,9	496,9	502,8	502,4	501,9
Смоленская	494,3	473,9	478,8	481,7	494,6	495,8	495,8	490,8
Тамбовская	564,9	516,9	506,9	507,1	500,6	503,6	504,1	507,0
Тверская	697,5	643,0	620,1	612,0	596,4	588,8	586,8	580,9
Тульская	832,5	786,9	775,6	785,1	762,9	771,1	770,8	766,3
Ярославская	667,1	666,5	664,2	671,3	656,2	643,9	638,0	639,9
г. Москва	5207,4	5653,1	6156,8	6593,2	6368,1	6386,9	6479,6	6567,7

26.10. ЧИСЛЕННОСТЬ БЕЗРАБОТНЫХ, ЗАРЕГИСТРИРОВАННЫХ В ГОСУДАРСТВЕННЫХ УЧРЕЖДЕНИЯХ СЛУЖБЫ ЗАНЯТОСТИ НАСЕЛЕНИЯ¹⁾

(на конец года; тысяч человек)

	1995	2000	2005	2008	2009	2010	2011	2012
Российская Федерация	2327,0	1037,0	1830,1	1521,8	2147,4	1589,4	1285,6	1064,7
Центральный федеральный округ	525,1	209,2	227,2	196,7	357,2	256,4	215,5	161,4
Области:								
Белгородская	7,0	5,3	10,4	10,2	14,0	11,3	10,2	8,1
Брянская	32,3	14,4	12,2	9,2	16,4	11,7	9,9	8,2
Владимирская	73,0	22,5	17,1	17,2	25,2	17,2	14,3	10,4
Воронежская	23,2	15,1	21,4	21,8	28,1	19,8	18,0	13,0
Ивановская	76,0	8,6	12,7	12,9	22,8	16,3	12,9	8,3
Калужская	14,0	4,6	4,1	3,8	7,5	5,5	4,7	3,6
Костромская	30,3	5,0	5,3	4,3	7,1	4,8	4,0	3,0
Курская	9,0	6,6	9,2	7,8	11,0	10,0	8,3	7,0
Липецкая	6,9	4,3	4,7	6,1	6,0	4,7	4,3	3,7
Московская	71,0	36,1	33,3	26,3	59,5	34,6	27,2	20,7
Орловская	9,7	4,0	7,1	6,1	8,2	6,6	5,8	4,6
Рязанская	11,5	5,0	7,5	7,1	10,2	8,5	7,0	5,2
Смоленская	4,7	4,3	5,4	5,0	10,8	8,9	7,4	5,9
Тамбовская	38,2	13,1	15,1	8,2	9,6	8,0	6,8	5,2
Тверская	14,1	5,4	7,1	7,1	15,0	10,5	8,5	7,2
Тульская	15,2	8,5	8,1	8,2	16,5	12,6	11,0	8,2
Ярославская	61,1	10,2	12,0	12,6	29,5	19,2	14,7	11,7
г. Москва	27,9	36,1	34,4	22,9	59,9	46,3	40,6	27,6

¹⁾ По данным Федеральной службы по труду и занятости.

26.11. СРЕДНЕДУШЕВЫЕ ДЕНЕЖНЫЕ ДОХОДЫ НАСЕЛЕНИЯ¹⁾

(в месяц; рублей; 1995 г. - тыс. руб.)

	1995	2000	2005	2008	2009	2010	2011	2012
Российская Федерация	516	2281	8088	14864	16895	18951	20755	22880
Центральный федеральный округ	692	3231	10902	18590	21931	24645	27091	29575
Области:								
Белгородская	393	1555	5276	12749	14147	16993	18800	21413
Брянская	343	1312	4788	10083	11484	13358	15348	17318
Владимирская	318	1280	4107	9480	10827	12956	14312	16511
Воронежская	345	1486	5398	10587	11999	13883	15871	18798
Ивановская	310	1038	3480	8343	9351	11124	13006	15962
Калужская	438	1311	5343	11612	13380	15477	17557	20552
Костромская	399	1439	4985	9608	10696	13315	14823	15932
Курская	313	1465	5218	11524	12801	14685	16387	18624
Липецкая	377	1772	5591	12085	14487	15936	16811	19602
Московская	392	1824	7445	19047	20064	22641	25605	29566
Орловская	383	1415	4857	10027	10927	13115	14824	16844
Рязанская	336	1265	4775	11215	11968	13886	14788	17677
Смоленская	373	1720	5483	11222	12616	14546	15969	17772
Тамбовская	312	1509	5292	11145	11970	13631	15151	17346
Тверская	351	1254	5606	10803	12185	13873	14943	17301
Тульская	399	1486	4988	11227	13191	15349	16975	19123
Ярославская	473	1804	6321	12816	13425	14491	15509	18450
г. Москва	1710	7998	24014	31940	40072	44051	47319	48343

¹⁾ За 2005-2010 гг. показатель рассчитан с учетом итогов ВВП-2010.

26.12. РЕАЛЬНЫЕ ДЕНЕЖНЫЕ ДОХОДЫ НАСЕЛЕНИЯ

(в процентах к предыдущему году)

	1995	2000	2005	2008	2009	2010	2011	2012
Российская Федерация	84	113	112	104	102	105	101	105
Центральный федеральный округ	109	98	105	105	102	104
Области:								
Белгородская	84	107	113	119	100	112	102	110
Брянская	76	113	113	112	101	106	104	106
Владимирская	77	107	107	116	101	112	101	109
Воронежская	90	101	116	104	99	109	106	114
Ивановская	89	113	108	126	99	110	105	116
Калужская	82	106	112	109	101	108	104	111
Костромская	85	114	115	106	98	115	101	104
Курская	78	108	109	110	96	106	102	107
Липецкая	84	118	112	109	106	103	98	111
Московская	74	103	114	120	95	107	106	112
Орловская	76	106	110	119	96	111	103	108
Рязанская	76	106	116	118	94	108	97	113
Смоленская	83	108	109	116	98	105	100	106
Тамбовская	77	107	115	113	95	107	103	109
Тверская	79	104	125	109	101	106	99	109
Тульская	82	107	109	114	103	107	101	106
Ярославская	81	116	107	109	92	100	97	113
г. Москва	77	109	107	86	113	103	100	97

**26.13. СРЕДНЕМЕСЯЧНАЯ НОМИНАЛЬНАЯ НАЧИСЛЕННАЯ
ЗАРАБОТНАЯ ПЛАТА РАБОТНИКОВ ОРГАНИЗАЦИЙ**

(рублей; 1995 г. - тыс. руб.)

	1995	2000	2005	2008	2009	2010	2011	2012
Российская Федерация	472,4	2223,4	8554,9	17290,1	18637,5	20952,2	23369,2	26629
Центральный федеральный округ	418,7	2173,0	9621,8	20665,7	22404,6	25376,9	28449,4	32466
Области:								
Белгородская	365,9	1717,0	6775,4	13508,5	14061,0	15938,4	17667,6	20002
Брянская	288,4	1213,1	5235,3	10220,1	10950,7	12325,6	13912,0	16530
Владимирская	339,7	1573,4	6066,8	12126,1	13131,2	14484,4	16313,9	18343
Воронежская	294,6	1376,0	5382,2	11490,2	12786,1	14337,3	16054,7	19538
Ивановская	304,8	1184,3	5143,7	10208,8	11487,9	13123,3	14436,2	16998
Калужская	348,3	1664,3	7066,4	14085,2	15411,1	17681,6	20000,8	23711
Костромская	369,0	1508,3	5974,6	11456,9	12447,1	13525,8	14890,5	16896
Курская	320,6	1453,6	5475,9	11437,4	12487,7	14006,5	16240,8	18690
Липецкая	404,5	1880,8	6929,4	13372,4	13871,0	15429,8	17010,4	19417
Московская	415,3	2269,3	9557,7	21502,8	23341,8	25417,4	28585,6	32303
Орловская	299,9	1535,0	5430,6	11152,2	11854,3	13174,2	14528,6	16888
Рязанская	357,6	1462,4	6149,7	12686,3	13439,5	15288,9	16717,7	19098
Смоленская	305,6	1656,4	6190,6	12050,7	13031,5	14513,0	16189,4	17942
Тамбовская	288,1	1234,5	5008,5	10295,7	11605,8	12623,9	14292,9	16866
Тверская	376,2	1574,5	6486,3	13064,7	14160,7	16155,3	17747,3	20246
Тулльская	358,5	1654,9	6412,4	12994,1	14338,3	15640,7	17225,0	20121
Ярославская	380,9	1905,8	7366,2	13802,9	14417,6	16075,8	18111,0	20397
г. Москва	584,1	3229,3	14424,6	30552,1	33358,0	38410,5	44898,7	50628

26.14. РЕАЛЬНАЯ НАЧИСЛЕННАЯ ЗАРАБОТНАЯ ПЛАТА РАБОТНИКОВ ОРГАНИЗАЦИЙ

(в процентах к предыдущему году)

	1995	2000	2005	2008	2009	2010	2011	2012
Российская Федерация	72,0	120,9	112,6	111,5	96,5	105,2	102,8	108,0
Центральный федеральный округ	117,2	114,2	96,6	105,8	103,4	108,0
Области:								
Белгородская	71,5	117,0	111,5	112,3	93,3	105,7	102,4	109,1
Брянская	68,1	116,2	110,9	106,8	95,1	103,2	103,4	113,0
Владимирская	77,3	121,6	112,3	108,5	96,6	103,6	103,2	107,1
Воронежская	70,7	116,7	109,6	113,7	97,0	105,6	103,6	117,1
Ивановская	75,8	117,5	113,2	107,9	99,4	106,0	99,3	111,8
Калужская	70,1	125,9	110,1	111,1	96,0	107,8	104,0	111,6
Костромская	77,0	110,9	113,5	110,4	96,7	100,9	100,8	108,0
Курская	69,6	111,3	100,4	108,0	94,6	104,8	107,1	108,9
Липецкая	75,5	122,1	112,3	105,0	91,7	104,7	102,7	109,1
Московская	74,6	119,5	113,2	115,8	96,5	101,8	104,4	109,3
Орловская	69,4	122,4	110,7	113,3	94,8	104,0	101,3	110,9
Рязанская	72,3	118,0	109,9	110,0	94,0	106,7	99,9	108,7
Смоленская	66,4	115,9	108,3	108,0	95,2	102,5	101,8	105,8
Тамбовская	69,5	112,2	108,3	113,4	100,1	102,9	105,3	112,5
Тверская	80,6	115,8	106,9	111,9	97,4	106,8	101,6	108,4
Тульская	80,3	121,4	108,8	108,2	97,6	101,1	101,3	110,6
Ярославская	72,9	124,9	104,9	106,1	92,6	103,6	102,8	107,0
г. Москва	53,3	110,2	121,0	115,6	97,7	106,9	107,8	106,4

26.15. ЧИСЛЕННОСТЬ ПЕНСИОНЕРОВ¹⁾

(на конец года; тысяч человек)

	1995	2000	2005	2008	2009	2010	2011	2012
Российская Федерация	37083	38411	38313	38598	39090	39706	40162	40573
Центральный федеральный округ	10692	10717	10584	10576	10682	10791	10897	10994
Области:								
Белгородская	416	446	462	461	466	471	478	485
Брянская	454	441	418	408	406	407	408	408
Владимирская	466	468	452	447	452	454	456	456
Воронежская	761	759	740	725	729	727	730	733
Ивановская	375	356	333	324	325	327	327	327
Калужская	277	276	293	291	294	298	300	302
Костромская	231	224	212	205	207	207	208	209
Курская	404	401	382	374	376	378	381	383
Липецкая	357	366	367	368	371	375	377	379
Московская	1759	1769	1767	1800	1823	1854	1879	1841
Орловская	269	267	262	259	262	263	264	266
Рязанская	411	412	393	386	387	387	387	386
Смоленская	326	324	306	296	297	299	300	301
Тамбовская	391	385	370	353	353	352	351	350
Тверская	490	470	434	422	423	425	426	425
Тулльская	611	592	566	551	555	552	551	549
Ярославская	418	417	402	395	399	402	405	405
г. Москва	2276	2344	2425	2511	2557	2613	2670	2789

¹⁾ За 2008, 2010, 2011, 2012 гг. данные приведены по состоянию на начало года, следующего за отчетным.

26.16. СРЕДНИЙ РАЗМЕР НАЗНАЧЕННЫХ ПЕНСИЙ¹⁾

(на конец года; рублей; 1995 г. - тыс. руб.)

	1995	2000	2005	2008	2009	2010	2011	2012
Российская Федерация	242,6	823,4	2538,2	4546,3	6177,4	7593,9	8272,7	9154,0
Центральный федеральный округ	231,2	823,5	2536,7	4518,8	6146,7	7616,0	8307,0	9201,0
Области:								
Белгородская	216,5	779,1	2374,5	4297,3	5856,0	7255,3	7919,5	8776,9
Брянская	242,4	846,2	2395,8	4244,3	5785,6	7116,7	7741,5	8578,0
Владимирская	226,1	843,8	2535,6	4476,8	6048,3	7514,7	8164,3	9018,4
Воронежская	211,1	788,1	2392,5	4228,9	5730,9	7087,2	7701,7	8501,5
Ивановская	220,8	852,9	2496,3	4386,3	5912,8	7353,4	7976,4	8789,6
Калужская	228,7	836,9	2518,1	4486,4	6077,4	7563,9	8247,8	9138,9
Костромская	220,1	821,7	2453,6	4327,4	5852,6	7249,2	7863,3	8669,6
Курская	201,3	748,6	2277,7	4085,4	5568,7	6846,6	7464,0	8271,2
Липецкая	221,9	784,9	2391,0	4256,6	5776,0	7109,0	7751,1	8583,9
Московская	237,2	842,2	2669,6	4771,7	6496,0	8092,8	8848,5	9825,1
Орловская	232,1	828,7	2468,2	4382,9	5938,4	7343,2	7993,9	8856,1
Рязанская	217,8	800,9	2416,0	4290,5	5830,4	7174,4	7817,6	8663,3
Смоленская	219,7	821,9	2432,0	4321,5	5846,1	7219,8	7854,0	8670,1
Тамбовская	209,0	776,1	2320,9	4102,7	5567,2	6817,6	7408,2	8180,1
Тверская	222,2	840,7	2505,5	4430,0	5989,2	7436,5	8083,0	8922,7
Тулльская	257,1	839,4	2495,7	4443,2	6026,1	7439,6	8112,0	8998,0
Ярославская	229,1	839,9	2560,4	4556,1	6160,7	7673,4	8347,1	9229,0
г. Москва	247,8	835,0	2701,6	4809,9	6578,5	8140,4	8893,1	9845,1

¹⁾ 1995, 2000 гг. - с учетом компенсации. За 2008, 2010, 2011, 2012 гг. данные приведены по состоянию на начало года, следующего за отчетным.

26.17. РЕАЛЬНЫЙ РАЗМЕР НАЗНАЧЕННЫХ ПЕНСИЙ¹⁾

(на конец года; в процентах к предыдущему году)

	1995	2000	2005	2008	2009	2010	2011	2012
Российская Федерация	87,3	131,4	112,9	108,9	124,9	112,2	104,6	103,0
Центральный федеральный округ	113,0	108,9	124,3	113,1	104,8	103,0
Области:								
Белгородская	88,9	131,2	111,6	109,0	125,1	113,1	106,0	103,6
Брянская	76,5	133,9	112,1	108,1	123,2	111,2	104,8	102,2
Владимирская	82,6	139,5	112,1	109,7	124,4	112,2	103,7	103,1
Воронежская	85,0	130,4	114,2	105,9	122,2	113,2	105,8	102,7
Ивановская	83,2	142,5	114,5	105,9	123,9	109,8	104,9	102,0
Калужская	76,3	135,2	112,2	106,7	122,9	113,4	104,0	102,3
Костромская	80,8	133,6	114,2	106,8	124,3	111,2	104,4	101,9
Курская	80,7	131,8	115,5	105,6	123,0	111,6	104,8	104,6
Липецкая	80,3	130,7	113,3	105,6	124,8	112,8	106,2	103,5
Московская	96,5	134,0	111,7	110,6	122,8	115,0	105,3	106,4
Орловская	84,7	136,1	114,3	107,4	124,8	112,4	104,9	103,3
Рязанская	73,4	137,2	114,1	105,4	125,4	110,8	104,9	103,1
Смоленская	82,8	133,2	111,9	105,4	123,0	110,3	104,8	103,1
Тамбовская	81,6	131,8	114,9	106,5	125,5	112,2	105,4	102,2
Тверская	74,9	134,5	112,2	109,5	124,8	112,7	104,8	102,9
Тульская	87,8	132,5	112,9	106,7	123,9	111,2	105,8	102,2
Ярославская	85,5	136,8	110,9	108,0	123,5	111,0	104,8	101,8
г. Москва	80,9	131,6	112,6	110,3	124,6	112,9	104,6	104,4

¹⁾ 1995, 2000 гг. - с учетом компенсации.

26.18. ПОТРЕБЛЕНИЕ ОСНОВНЫХ ПРОДУКТОВ ПИТАНИЯ НА ДУШУ НАСЕЛЕНИЯ в 2012 г.

(в год; килограммов)

	<i>Мясо и мясопро- дукты¹⁾</i>	<i>Молоко и молочные продукты</i>	<i>Картофель</i>	<i>Овощи и продоволь- ственные бахчевые культуры</i>	<i>Хлебные продукты</i>
Российская Федерация	74	249	111	109	119
Центральный федеральный округ	81	233	106	100	118
Области:					
Белгородская	97	262	112	106	138
Брянская	62	226	165	98	113
Владимирская	59	209	126	132	118
Воронежская	83	267	126	127	136
Ивановская	56	181	83	93	111
Калужская	71	225	114	96	107
Костромская	43	201	112	129	102
Курская	75	244	130	109	143
Липецкая	73	230	118	102	143
Московская	104	268	111	101	118
Орловская	79	213	162	87	108
Рязанская	62	255	119	84	117
Смоленская	59	243	112	87	121
Тамбовская	71	178	128	100	154
Тверская	70	248	112	116	131
Тульская	65	147	156	99	103
Ярославская	82	248	102	121	100
г. Москва	83	225	72	86	109

¹⁾ Включая субпродукты II категории и жир-сырец.

МЕЖРЕГИОНАЛЬНЫЕ СРАВНЕНИЯ

Продолжение табл. 26.18

	<i>Сахар</i>	<i>Рыба и рыбопро- дукты</i>	<i>Расти- тельное масло</i>	<i>Яйца и яйцепро- дукты, шт.</i>	<i>Фрукты и ягоды</i>
Российская Федерация	40	17,1	13,7	276	61
Центральный федеральный округ	44	20,5	14,0	281	64
Области:					
Белгородская	49	13,0	13,6	330	65
Брянская	34	14,5	10,3	233	51
Владимирская	39	15,3	11,8	291	54
Воронежская	48	14,2	14,7	329	74
Ивановская	30	16,0	11,1	248	57
Калужская	30	12,3	12,0	206	53
Костромская	26	8,6	8,5	335	44
Курская	50	13,4	11,9	255	53
Липецкая	54	16,0	12,1	296	71
Московская	56	24,5	13,4	356	68
Орловская	40	11,2	10,5	285	59
Рязанская	36	12,2	12,0	305	54
Смоленская	45	13,1	11,2	263	60
Тамбовская	57	11,3	13,8	213	54
Тверская	44	14,8	12,5	297	60
Тульская	33	9,4	12,4	230	56
Ярославская	47	14,9	14,8	402	49
г. Москва	42	30,1	17,0	228	71

**26.19. ОБЩАЯ ПЛОЩАДЬ ЖИЛЫХ ПОМЕЩЕНИЙ, ПРИХОДЯЩАЯСЯ
В СРЕДНЕМ НА ОДНОГО ЖИТЕЛЯ¹⁾**

(на конец года; квадратных метров)

	1995	2000	2005	2008	2009	2010	2011	2012
Российская Федерация	18,0	19,2	20,8	21,8	22,2	22,6	23,0	...
Центральный федеральный округ	19,1	20,4	22,0	23,3	23,7	24,0	24,4	...
Области:								
Белгородская	19,9	21,0	23,0	24,5	25,0	25,7	26,3	27,0
Брянская	19,5	20,7	23,1	24,3	24,7	25,2	25,6	26,1
Владимирская	18,9	21,2	23,0	24,1	24,6	25,0	25,5	26,2
Воронежская	19,8	21,4	23,4	24,9	25,3	25,8	26,2	26,6
Ивановская	19,0	20,5	22,4	23,3	23,6	23,9	24,2	24,5
Калужская	18,7	20,8	22,9	24,0	24,6	25,2	25,8	26,3
Костромская	20,1	21,6	23,8	24,1	24,5	25,1	25,4	25,7
Курская	20,4	20,9	23,2	25,1	25,7	26,5	27,0	27,4
Липецкая	19,4	20,5	22,7	24,8	25,3	25,7	26,2	26,6
Московская	18,6	21,6	24,3	27,1	28,1	28,8	29,6	29,8
Орловская	18,7	20,3	22,2	23,6	24,1	24,6	25,3	25,8
Рязанская	19,5	20,9	23,4	25,0	25,3	25,8	26,3	26,7
Смоленская	19,4	21,3	23,3	24,7	25,2	25,6	25,8	26,2
Тамбовская	19,2	20,3	22,3	23,4	23,7	24,1	24,6	25,0
Тверская	21,0	22,8	25,4	26,7	27,2	27,8	28,2	28,6
Тулльская	19,6	21,2	23,2	24,4	24,9	25,3	25,6	26,0
Ярославская	19,2	20,5	22,5	23,7	24,1	24,5	24,6	24,8
г. Москва	18,5	18,3	18,5	18,8	18,8	18,7	18,7	19,3

¹⁾ За 2005-2010 гг. показатель рассчитан с использованием численности населения с учетом итогов ВПН-2010.

**26.20. ЧИСЛЕННОСТЬ ОБУЧАЮЩИХСЯ В ГОСУДАРСТВЕННЫХ И
МУНИЦИПАЛЬНЫХ ОБЩЕОБРАЗОВАТЕЛЬНЫХ УЧРЕЖДЕНИЯХ
(без вечерних (сменных) общеобразовательных учреждений)**

(на начало учебного года; тысяч человек)

	1995/ 1996	2000/ 2001	2005/ 2006	2008/ 2009	2009/ 2010	2010/ 2011	2011/ 2012	2012 /2013
Российская Федерация	21521,1	20013,2	15112,8	13363,3	13258,3	13244,2	13362,3	...
Центральный федеральный округ	4923,2	4555,4	3417,1	3047,9	3041,4	3062,6	3098,2	3100,4
Области:								
Белгородская	216,3	212,2	158,1	136,9	136,2	135,6	136,7	137,2
Брянская	209,1	197,5	144,0	119,4	115,8	113,2	113,1	112,6
Владимирская	220,0	197,8	139,1	121,7	120,4	121,1	122,1	122,9
Воронежская	334,4	314,5	229,7	202,5	200,9	197,2	194,9	192,2
Ивановская	164,0	147,7	103,1	86,4	85,2	84,6	85,5	86,1
Калужская	151,4	136,6	96,7	85,7	85,5	85,6	86,8	87,3
Костромская	112,9	102,3	70,8	61,4	60,9	61,1	61,1	62,1
Курская	184,3	170,0	128,1	110,0	106,8	104,9	104,4	104,1
Липецкая	170,7	165,3	120,8	105,7	104,1	104,0	103,1	103,5
Московская	845,5	776,7	609,6	577,4	590,8	604,5	626,7	626,7
Орловская	120,5	114,4	85,1	73,0	71,3	71,2	70,7	69,5
Рязанская	169,9	156,2	116,0	98,3	95,5	95,0	94,1	95,7
Смоленская	162,4	143,7	98,5	84,1	81,6	80,5	80,7	79,9
Тамбовская	169,1	158,4	114,0	97,4	96,2	94,5	94,0	92,3
Тверская	214,6	194,0	137,7	118,3	116,5	116,3	117,3	118,3
Тульская	221,9	199,8	144,8	124,4	121,0	120,3	120,2	122,2
Ярославская	190,1	170,9	121,6	106,2	105,9	106,8	109,1	110,1
г. Москва	1066,1	997,5	799,2	739,0	746,9	766,1	777,7	777,7

**26.21. ЧИСЛЕННОСТЬ СТУДЕНТОВ ГОСУДАРСТВЕННЫХ И
МУНИЦИПАЛЬНЫХ ОБРАЗОВАТЕЛЬНЫХ УЧРЕЖДЕНИЙ
СРЕДНЕГО ПРОФЕССИОНАЛЬНОГО ОБРАЗОВАНИЯ**

(на начало учебного года; тысяч человек)

	1995/ 1996	2000/ 2001	2005/ 2006	2008/ 2009	2009/ 2010	2010/ 2011	2011/ 2012	2012/ 2013
Российская Федерация	1923,3	2308,6	2473,0	2136,1	2052,3	2026,8	1984,0	...
Центральный федеральный округ	484,3	559,2	554,1	470,4	457,2	452,1	442,5	575,3
Области:								
Белгородская	22,1	25,2	25,1	20,9	19,8	20,0	18,6	18,8
Брянская	21,2	24,5	23,6	20,7	19,5	18,9	17,7	17,3
Владимирская	19,9	27,0	26,4	21,3	20,1	19,8	19,2	18,4
Воронежская	38,8	43,4	50,1	38,4	35,5	34,1	34,2	34,3
Ивановская	16,5	17,2	15,9	13,9	13,4	13,5	12,8	11,9
Калужская	14,7	16,5	16,6	13,6	12,7	13,3	13,2	13,0
Костромская	10,9	12,0	10,9	9,0	8,7	8,7	8,6	8,5
Курская	17,4	19,4	20,5	18,4	17,9	17,8	17,2	15,9
Липецкая	17,3	20,2	21,7	17,3	16,1	15,4	15,1	150,1
Московская	63,4	73,6	74,5	64,4	61,1	58,8	58,0	58,3
Орловская	13,4	13,4	12,5	10,9	11,2	11,6	11,6	12,0
Рязанская	18,2	20,5	21,6	17,2	19,4	19,2	19,1	18,4
Смоленская	16,2	18,4	21,3	17,5	16,4	17,0	16,1	15,6
Тамбовская	18,7	20,6	21,3	16,3	14,5	14,9	15,0	15,5
Тверская	22,3	26,3	27,9	24,2	22,5	21,6	20,5	19,7
Тульская	28,7	31,1	29,1	21,7	20,3	19,1	18,0	17,1
Ярославская	19,7	25,2	27,2	22,0	20,5	19,6	18,7	18,6
г. Москва	104,9	124,7	108,2	102,9	107,8	109,1	109,0	111,9

**26.22. ЧИСЛЕННОСТЬ СТУДЕНТОВ ГОСУДАРСТВЕННЫХ И
МУНИЦИПАЛЬНЫХ ОБРАЗОВАТЕЛЬНЫХ УЧРЕЖДЕНИЙ
ВЫСШЕГО ПРОФЕССИОНАЛЬНОГО ОБРАЗОВАНИЯ**

(на начало учебного года; тысяч человек)

	1995/ 1996	2000/ 2001	2005/ 2006	2008/ 2009	2009/ 2010	2010/ 2011	2011/ 2012	2012/ 2013
Российская Федерация	2655,2	4270,8	5985,3	6214,8	6135,6	5848,7	5453,9	...
Центральный федеральный округ	830,3	1272,3	1689,5	1772,8	1759,5	1651,4	1530,2	1442,9
Области:								
Белгородская	22,3	37,2	65,1	74,9	74,7	73,5	61,2	57,4
Брянская	15,7	25,7	40,3	47,0	49,3	46,6	42,4	39,5
Владимирская	15,8	25,7	44,1	48,5	49,1	46,2	43,1	40,1
Воронежская	50,4	73,7	109,9	115,0	114,3	111,6	105,3	101,1
Ивановская	25,0	39,5	48,4	51,1	49,5	46,3	42,5	39,0
Калужская	11,0	13,4	27,0	25,6	25,8	25,0	23,0	21,7
Костромская	11,9	16,4	19,5	20,7	20,7	20,2	19,0	17,6
Курская	20,9	25,1	42,4	45,7	47,5	45,8	45,5	42,5
Липецкая	12,8	20,8	31,7	34,3	34,6	33,4	31,3	28,9
Московская	69,1	113,3	126,8	133,4	132,8	117,2	109,1	101,9
Орловская	17,9	30,9	43,3	43,8	42,7	41,4	39,5	38,0
Рязанская	16,6	23,4	42,5	44,3	43,3	44,9	44,5	41,8
Смоленская	11,9	15,5	29,1	33,1	34,5	36,6	32,4	30,9
Тамбовская	18,1	25,0	38,9	41,3	40,3	39,7	36,0	33,3
Тверская	18,8	24,9	37,1	34,6	36,2	35,4	32,9	31,6
Тульская	19,0	24,0	43,2	42,6	40,9	40,1	35,4	33,1
Ярославская	22,5	29,1	43,5	43,6	41,3	40,5	37,7	36,7
г. Москва	450,8	708,7	856,7	893,2	882,0	807,0	749,5	707,8

МЕЖРЕГИОНАЛЬНЫЕ СРАВНЕНИЯ

26.23. ЧИСЛЕННОСТЬ ВРАЧЕЙ¹⁾

(на конец года; на 10 000 человек населения)

	1995	2000	2005	2008	2009	2010	2011	2012
Российская Федерация	44,4	46,8	48,6	49,3	49,8	50,1	51,2	49,1
Центральный федеральный округ	46,8	49,6	50,9	52,4	52,8	53,5	54,9	51,6
Области:								
Белгородская	35,7	38,0	39,6	40,6	40,7	40,4	40,1	40,7
Брянская	35,4	37,0	36,4	36,3	36,9	36,2	36,1	36,7
Владимирская	35,0	36,9	33,7	33,6	33,4	33,1	34,8	33,6
Воронежская	46,2	49,6	53,1	51,0	52,4	52,6	53,9	54,3
Ивановская	50,8	52,5	51,0	50,9	51,0	51,9	54,5	52,7
Калужская	39,4	39,8	38,8	38,9	40,1	39,6	40,0	40,0
Костромская	35,5	36,8	36,7	36,5	36,1	34,6	35,7	35,7
Курская	43,0	46,7	50,0	54,8	54,6	58,0	57,1	56,8
Липецкая	36,8	39,4	39,8	41,9	41,6	40,4	41,5	47,7
Московская	31,2	32,9	34,7	36,4	36,0	35,8	40,8	38,4
Орловская	34,9	37,3	37,6	39,8	40,2	39,9	40,4	41,0
Рязанская	48,8	52,2	53,3	57,5	55,0	56,8	57,3	52,3
Смоленская	52,6	59,3	59,7	57,3	58,5	59,7	60,0	54,9
Тамбовская	32,0	34,2	33,7	34,4	34,6	34,0	33,9	34,2
Тверская	45,4	50,6	51,6	50,4	51,5	53,1	54,6	53,7
Тульская	32,0	32,7	33,9	34,1	33,9	33,1	33,8	33,7
Ярославская	51,0	54,8	58,1	60,1	61,6	62,9	65,8	58,3
г. Москва	71,8	72,7	72,7	75,2	75,9	77,7	77,9	68,9

¹⁾ За 2005-2010 гг. показатель рассчитан с использованием численности населения с учетом итогов ВПН-2010.

26.24. ЧИСЛЕННОСТЬ СРЕДНЕГО МЕДИЦИНСКОГО ПЕРСОНАЛА¹⁾

(на конец года; на 10 000 человек населения)

	1995	2000	2005	2008	2009	2010	2011	2012
Российская Федерация	110,8	107,6	107,7	105,9	106,2	105,6	107,0	106,1
Центральный федеральный округ	109,0	106,2	102,2	100,5	100,3	99,8	102,0	99,6
Области:								
Белгородская	117,9	116,7	117,8	117,1	117,0	116,1	115,8	114,6
Брянская	109,0	110,9	113,7	114,8	114,0	113,8	112,5	113,2
Владимирская	105,3	106,4	101,8	98,0	97,7	94,6	95,0	93,3
Воронежская	111,2	114,0	117,6	114,3	115,8	115,6	117,4	116,4
Ивановская	154,5	141,8	135,5	105,0	105,4	103,8	118,6	104,7
Калужская	103,5	104,9	102,8	99,2	100,5	100,9	102,0	102,0
Костромская	120,9	123,3	122,6	122,4	121,2	116,4	122,1	121,3
Курская	108,1	109,7	115,7	119,5	116,6	119,2	117,4	117,1
Липецкая	126,0	123,9	126,2	123,7	121,4	120,2	120,5	122,2
Московская	83,6	85,5	82,8	77,0	76,7	72,6	80,2	75,9
Орловская	109,9	114,0	116,1	115,6	115,1	114,7	116,3	116,3
Рязанская	119,9	121,4	117,4	129,5	114,9	113,9	114,2	112,3
Смоленская	115,3	112,2	111,6	103,5	104,8	105,6	109,4	107,6
Тамбовская	107,5	107,8	109,8	109,8	108,5	107,3	108,2	105,6
Тверская	106,5	105,4	106,4	101,7	99,8	104,5	105,8	104,9
Тульская	119,7	114,7	114,7	106,6	104,3	102,8	101,6	99,9
Ярославская	110,2	107,2	110,4	109,9	111,0	109,0	109,7	111,5
г. Москва	113,1	102,7	90,8	95,2	97,2	99,4	99,6	96,5

¹⁾ За 2005-2010 гг. показатель рассчитан с использованием численности населения с учетом итогов ВПН-2010.

МЕЖРЕГИОНАЛЬНЫЕ СРАВНЕНИЯ

26.25. ЧИСЛО БОЛЬНИЧНЫХ КОЕК¹⁾

(на конец года; на 10 000 человек населения)

	1995	2000	2005	2008	2009	2010	2011	2012
Российская Федерация	125,8	115,0	110,9	98,0	96,2	93,8	94,2	92,9
Центральный федеральный округ	126,0	117,4	112,4	98,4	95,6	92,3	92,5	90,5
Области:								
Белгородская	131,5	124,3	111,5	82,6	81,9	81,4	80,3	80,9
Брянская	126,7	124,5	127,4	103,8	96,1	92,2	91,4	93,8
Владимирская	130,7	123,4	104,2	79,2	77,5	77,3	96,0	84,1
Воронежская	128,0	119,7	107,1	92,3	90,2	91,1	93,9	93,2
Ивановская	148,6	145,2	125,7	106,2	103,9	104,0	101,4	104,0
Калужская	129,3	115,3	115,2	99,8	100,5	99,8	102,6	99,3
Костромская	157,3	149,3	158,0	132,3	110,5	96,6	99,5	98,3
Курская	123,2	118,3	114,2	97,9	94,8	94,0	103,8	105,8
Липецкая	134,9	131,5	132,2	115,8	103,5	99,9	94,1	86,1
Московская	113,4	103,9	110,5	87,3	87,9	75,2	82,4	80,7
Орловская	128,5	120,8	118,9	113,6	102,7	102,1	101,9	101,6
Рязанская	138,0	133,0	118,7	109,1	106,7	99,2	98,3	96,8
Смоленская	138,1	134,4	125,3	111,7	112,1	110,3	109,2	108,7
Тамбовская	132,6	131,0	122,4	99,9	100,2	100,3	105,3	109,2
Тверская	135,1	126,2	124,8	104,0	102,7	108,4	106,7	105,6
Тулльская	145,2	142,1	138,4	118,3	109,6	106,2	95,4	90,0
Ярославская	134,3	126,5	131,2	121,1	114,8	115,2	114,4	125,6
г. Москва	115,0	103,1	96,0	96,1	94,3	93,4	92,7	89,2

¹⁾ С 2008 г. - койки круглосуточных стационаров (без коек в дневных стационарах). За 2005-2010 гг. показатель рассчитан с использованием численности населения с учетом итогов ВПН-2010.

26.26. ЧИСЛО ЗАРЕГИСТРИРОВАННЫХ ПРЕСТУПЛЕНИЙ¹⁾

(на 100 000 человек населения)

	1995	2000	2005	2008	2009	2010	2011	2012
Российская Федерация	1857	2014	2477	2249	2097	1840	1682	1609
Центральный федеральный округ	1445	1562	2048	1811	1747	1566	1465	1423
Области:								
Белгородская	1130	1323	1670	1256	1307	1099	1036	968
Брянская	2111	2107	2321	2049	1982	1833	1533	1488
Владимирская	1788	2031	2471	1956	1898	1775	1659	1525
Воронежская	1301	1606	1854	1483	1337	1177	1158	1188
Ивановская	2007	2367	2377	1939	1827	1771	1628	1517
Калужская	1633	1996	2541	2095	1938	1776	1494	1464
Костромская	1664	2446	2466	1640	1587	1480	1394	1394
Курская	1830	1962	2208	1974	1798	1620	1504	1347
Липецкая	1362	1516	1554	1658	1510	1385	1315	1158
Московская	1173	1302	1722	1750	1731	1620	1592	1562
Орловская	1319	1756	2282	2106	1897	1730	1610	1699
Рязанская	1479	1229	1450	1155	951	916	845	832
Смоленская	2117	2196	2779	2297	2291	2116	1856	1737
Тамбовская	1572	1634	2002	1585	1452	1260	1247	1087
Тверская	2155	1965	2850	2585	2473	2202	2150	1905
Тульская	1763	1619	1261	1150	1145	1023	949	901
Ярославская	2116	2562	3420	2288	2077	1673	1454	1359
г. Москва	1011	1092	2014	1886	1871	1622	1500	1512

¹⁾ За 2005-2010 гг. показатель рассчитан с использованием численности населения с учетом итогов ВПН-2010.

26.27. ВАЛОВОЙ РЕГИОНАЛЬНЫЙ ПРОДУКТ¹⁾

(на душу населения; рублей; 1995 г. - тыс. руб.)

	1995	2000	2005	2008	2009	2010	2011
Валовой региональный продукт по субъектам Российской Федерации (валовая добавленная стоимость в текущих основных ценах)	8750,3	39532,3	125658,7	237552,2	224163,3	263828,6	316626,6
Центральный федеральный округ	8288,4	48205,0	164887,9	331472,2	297793,0	350204,2	420102,4
Области:							
Белгородская	7875,1	27969,5	95911,2	208548,1	199046,1	260015,6	333502,0
Брянская	4815,2	17413,5	49923,4	96885,4	98014,5	114777,6	141682,8
Владимирская	6054,7	21073,3	58261,0	119941,8	127815,1	155494,2	178491,9
Воронежская	6185,7	20365,1	56534,5	122591,1	129112,5	148432,6	191652,4
Ивановская	4849,9	14240,0	40039,1	80708,5	81286,7	103280,0	120349,8
Калужская	6867,8	22438,0	69192,2	147929,5	152611,6	186347,8	232255,6
Костромская	6935,6	21984,7	63304,4	119071,5	116856,2	146536,9	167845,2
Курская	6796,7	23677,7	72995,3	146276,4	141833,5	171322,1	207690,8
Липецкая	10607,8	39050,9	121376,2	219135,8	192165,2	211610,6	244560,6
Московская	6375,7	26687,7	104738,3	237595,8	217339,7	259421,5	313635,7
Орловская	6178,7	25168,4	64180,4	120531,4	113848,8	134533,8	167149,9
Рязанская	7070,9	22070,3	70665,8	128211,5	131891,2	154844,8	182964,0
Смоленская	6315,1	25798,1	63687,0	121012,7	125743,1	156567,3	186619,2
Тамбовская	4804,6	19133,8	55573,9	108653,3	123512,0	131456,7	167849,5
Тверская	6504,7	23073,1	68048,7	139216,2	144257,9	161305,0	188506,8
Тульская	6565,0	24291,8	71587,4	146465,6	136851,6	152571,7	176073,5
Ярославская	8912,1	29828,0	99335,1	166711,8	165757,6	187875,5	224355,5
г. Москва	13608,7	115630,5	381997,1	734242,0	628930,3	730774,2	865642,0

¹⁾ За 2005-2010 гг. показатель рассчитан с использованием численности населения с учетом итогов ВПН-2010.

26.28. ЧИСЛО ПРЕДПРИЯТИЙ И ОРГАНИЗАЦИЙ

(на конец года; тысяч единиц)

	1995	2000	2005	2008	2009	2010	2011	2012
Российская Федерация	2249,5	3346,5	4767,3	4771,9	4907,8	4823,3	4866,6	4886,4
Центральный федеральный округ	740,6	1237,1	1879,6	1773,2	1832,2	1871,0	1933,6	1991,0
Области:								
Белгородская	17,2	24,1	25,9	29,9	31,2	32,7	33,5	33,5
Брянская	14,4	17,7	20,2	21,2	21,6	21,8	21,8	21,6
Владимирская	17,9	22,8	27,9	33,8	34,6	36,0	35,4	34,8
Воронежская	26,2	36,6	55,3	55,8	53,9	52,9	54,1	54,2
Ивановская	14,4	20,2	29,1	29,0	30,6	32,3	30,3	30,0
Калужская	15,5	21,2	27,9	26,3	26,4	27,1	26,8	26,8
Костромская	11,1	13,5	17,3	18,1	18,5	17,4	17,6	17,9
Курская	15,9	20,0	25,7	22,1	22,8	23,1	23,1	23,2
Липецкая	11,7	15,5	21,2	21,0	21,4	21,9	21,1	20,7
Московская	79,2	126,4	195,0	224,7	239,2	224,2	236,3	235,8
Орловская	10,6	12,8	15,8	16,5	16,9	16,5	16,2	16,3
Рязанская	18,9	24,4	31,9	34,7	34,8	33,6	33,6	33,0
Смоленская	14,8	18,3	23,6	25,0	25,8	25,6	25,7	25,4
Тамбовская	13,9	16,4	16,2	19,2	18,8	19,1	17,9	17,7
Тверская	22,4	33,4	48,1	46,8	41,9	42,3	37,8	35,3
Тульская	19,0	25,9	35,8	38,5	39,8	37,8	37,6	37,2
Ярославская	19,5	29,2	41,1	44,5	47,1	45,0	45,6	46,1
г. Москва	398,0	758,7	1221,5	1066,2	1106,9	1161,5	1218,5	1281,5

26.29. ОБЪЕМ ОТГРУЖЕННЫХ ТОВАРОВ СОБСТВЕННОГО ПРОИЗВОДСТВА, ВЫПОЛНЕННЫХ РАБОТ И УСЛУГ СОБСТВЕННЫМИ СИЛАМИ ПО ОТДЕЛЬНЫМ ВИДАМ ЭКОНОМИЧЕСКОЙ ДЕЯТЕЛЬНОСТИ

(в фактически действовавших ценах; миллионов рублей)

	Добыча полезных ископаемых			Обрабатывающие производства			Производство и распределение электроэнергии, газа и воды		
	2010	2011	2012	2010	2011	2012	2010	2011	2012
Российская Федерация, млрд. руб.	6226,6	8031,1	8739,0	18872,1	22802,3	24322,9	3665,3	4219,1	3996,3
Центральный федеральный округ	623,9	833,6	913,9	5726,9	6764,8	7016,4	1156,5	1392,7	1191,5
Области:									
Белгородская	73552	110158	94390	310568	369161	409330	22302	25058	25259
Брянская	248	370	409	73863	91982	110055	12959	14010	14102
Владимирская	1517	1642	2143	189370	222282	245407	22523	26353	28155
Воронежская	2737	3100	5618	175892	228302	250019	42016	42596	47265
Ивановская	596	664	740	70363	73821	82750	24728	25071	25238
Калужская	2001	1530	1616	281124	356188	420364	13024	14341	16811
Костромская	185	254	233	70201	81591	96283	24703	29461	30807
Курская	38473	53257	48979	82608	94857	104612	54343	55638	51342
Липецкая	3046	3649	5140	303619	357807	382979	22716	26775	26035
Московская	7184	7456	7848	1241243	1425058	1572805	243277	306841	180497
Орловская	89,9	183	288	53966	66442	70810	9690	13674	13668
Рязанская	1527	1626,2	2237	129847	144192,2	173419	29031	33583,3	33277
Смоленская	1104	1270	1777	105017	121947	129460	53812	45821	46344
Тамбовская	97,8	91	116	50413	80490	83331	10714	11941	13265
Тверская	922	1343	1961	124106	142949	165889	59476	62821	69644
Тульская	1810	2310	3569	243146	309809	327597	33875	34306	35501
Ярославская	581	1433	1086	162944	191968	219859	27718	30340	30570
г. Москва	488055	643044	407548	2049658	2405167	2789261	449391	593779	529651

26.30. ИНДЕКСЫ ПРОМЫШЛЕННОГО ПРОИЗВОДСТВА¹⁾

(в процентах к предыдущему году)

	1995	2000	2005	2008	2009	2010	2011	2012
Российская Федерация²⁾	95,4	108,7	105,1	100,6	90,7	108,2	104,7	102,6
Центральный федеральный округ	89,0	113,0	112,4	97,5	91,8	108,6	106,4	105,5
Области:								
Белгородская	98,4	109,1	112,9	112,7	103,5	111,8	106,8	105,2
Брянская	91,0	117,3	116,1	103,2	76,6	121,9	111,7	117,9
Владимирская	94,0	119,5	101,4	112,3	84,4	117,3	108,2	102,5
Воронежская	83,9	105,4	111,0	103,6	99,4	103,5	108,3	129,1
Ивановская	80,8	110,3	110,1	99,4	85,5	111,0	117,1	105,0
Калужская	99,5	116,1	105,8	122,9	94,7	144,9	125,6	109,7
Костромская	84,5	108,2	108,9	100,2	83,8	115,3	107,9	103,9
Курская	101,4	102,5	104,5	95,0	100,0	107,5	105,3	105,3
Липецкая	112,1	114,1	102,3	94,3	86,9	110,6	104,2	111,4
Московская	87,7	111,7	114,1	106,0	86,8	113,8	110,5	109,4
Орловская	79,2	104,1	110,1	97,3	76,2	118,9	107,6	102,9
Рязанская	86,8	111,0	105,9	105,5	88,8	110,3	108,9	100,6
Смоленская	84,3	107,8	104,7	96,1	94,5	108,3	101,8	103,0
Тамбовская	91,6	106,8	102,6	100,2	100,0	100,6	116,4	112,5
Тверская	83,7	101,5	108,9	104,0	77,9	118,8	110,1	105,8
Тульская	93,1	116,6	104,9	101,5	90,0	113,7	112,9	103,6
Ярославская	85,2	113,0	105,5	99,0	83,4	107,9	124,3	109,2
г. Москва	85,3	120,6	123,5	88,1	93,7	102,3	101,4	100,3

¹⁾ Агрегированный индекс производства по видам деятельности "Добыча полезных ископаемых", "Обрабатывающие производства", "Производство и распределение электроэнергии газа и воды".

²⁾ С учетом поправки на неформальную деятельность.

26.31. ПРОДУКЦИЯ СЕЛЬСКОГО ХОЗЯЙСТВА

(в хозяйствах всех категорий; в фактически действовавших ценах; миллиардов рублей)

	2000	2005	2008	2009	2010	2011	2012
Российская Федерация	742,4	1381,0	2461,4	2515,9	2587,8	3261,7	3340,5
Центральный федеральный округ	169,1	293,0	531,0	564,8	579,9	764,6	839,4
Области:							
Белгородская	15,1	32,7	78,7	89,5	98,1	134,6	149,3
Брянская	9,3	13,5	21,3	23,5	26,6	33,2	36,0
Владимирская	7,2	12,5	18,7	20,1	18,6	24,2	26,8
Воронежская	18,1	31,7	69,0	75,3	68,2	101,5	125,5
Ивановская	4,2	6,3	8,9	9,7	10,7	13,1	13,2
Калужская	6,2	10,9	18,4	20,7	21,6	24,6	26,9
Костромская	5,1	8,1	12,2	12,6	13,9	15,3	16,0
Курская	12,5	21,9	41,1	41,4	40,5	56,5	69,1
Липецкая	10,0	20,1	39,4	37,8	35,4	47,4	55,0
Московская	23,7	42,4	62,2	69,7	78,6	100,4	81,2
Орловская	9,0	14,7	25,0	24,7	27,3	36,6	39,1
Рязанская	9,7	14,5	26,5	27,2	26,6	31,0	36,2
Смоленская	5,5	9,5	13,3	13,4	14,4	18,6	18,5
Тамбовская	8,8	18,5	35,6	37,4	36,6	52,0	60,0
Тверская	8,1	10,2	16,0	17,1	18,0	23,9	21,9
Тульская	9,7	15,3	28,0	27,6	26,3	29,8	32,3
Ярославская	6,9	10,2	16,7	16,9	18,6	21,8	23,4
г. Москва	-	-	-	-	-	-	9,1

26.32. ИНДЕКСЫ ПРОИЗВОДСТВА ПРОДУКЦИИ СЕЛЬСКОГО ХОЗЯЙСТВА

(в хозяйствах всех категорий; в сопоставимых ценах; в процентах к предыдущему году)

	2000	2005	2008	2009	2010	2011	2012
Российская Федерация	106,2	101,6	110,8	101,4	88,7	123,0	95,2
Центральный федеральный округ	112,3	102,9	114,2	104,0	84,5	134,7	104,3
Области:							
Белгородская	120,3	114,8	127,2	108,7	100,0	132,1	108,4
Брянская	109,3	95,6	108,4	104,0	94,7	127,9	105,7
Владимирская	108,0	108,8	94,6	112,1	79,5	130,1	110,9
Воронежская	129,0	100,7	126,4	100,1	72,9	166,9	104,7
Ивановская	115,0	96,0	90,4	107,3	91,5	108,7	97,1
Калужская	102,2	93,9	102,1	105,6	92,6	108,3	103,9
Костромская	102,9	98,6	98,4	101,7	89,1	115,2	100,3
Курская	119,7	101,4	121,0	99,7	80,0	149,2	109,7
Липецкая	108,2	109,6	119,7	102,2	78,3	147,4	102,8
Московская	109,9	101,3	99,2	107,3	84,1	121,9	93,2
Орловская	136,9	99,8	125,6	100,9	85,0	131,8	105,2
Рязанская	114,2	102,7	116,7	108,9	74,3	120,5	106,8
Смоленская	96,9	93,3	100,2	97,5	92,3	116,6	100,6
Тамбовская	100,3	109,5	124,2	100,1	73,0	163,9	107,9
Тверская	96,2	93,5	98,8	98,8	93,5	131,5	92,8
Тульская	108,3	104,3	112,7	105,4	77,5	115,5	106,3
Ярославская	104,3	101,1	100,0	103,8	92,7	112,2	107,8
г. Москва	-	-	-	-	-	-	114,2

26.33. ИНДЕКСЫ ПРОИЗВОДСТВА ПРОДУКЦИИ РАСТЕНИЕВОДСТВА

(в хозяйствах всех категорий; в сопоставимых ценах; в процентах к предыдущему году)

	2000	2005	2008	2009	2010	2011	2012
Российская Федерация	110,9	102,7	118,0	98,6	76,2	146,9	88,3
Центральный федеральный округ	122,9	104,0	121,7	101,3	65,8	168,8	100,4
Области:							
Белгородская	134,1	110,7	125,4	85,2	66,8	в 2,0 р.	101,1
Брянская	125,0	90,0	114,8	109,2	85,6	147,9	96,0
Владимирская	104,7	115,2	90,9	125,3	59,3	163,4	112,4
Воронежская	148,5	106,2	140,4	91,5	50,9	в 2,3 р.	102,0
Ивановская	131,6	94,7	85,1	119,2	78,3	121,2	94,3
Калужская	105,8	92,0	100,8	105,5	87,9	118,7	104,1
Костромская	108,9	102,8	99,2	106,5	77,8	132,0	101,5
Курская	140,2	104,0	130,8	98,4	68,7	176,7	104,9
Липецкая	110,2	110,9	127,2	99,9	58,9	188,8	104,6
Московская	118,2	96,2	101,4	117,8	73,7	135,5	88,2
Орловская	163,8	100,2	136,7	97,5	68,1	163,5	107,7
Рязанская	122,4	105,4	129,5	110,1	52,0	142,3	109,5
Смоленская	87,3	85,3	97,9	97,9	91,6	136,6	94,4
Тамбовская	105,5	118,0	136,0	98,9	58,4	в 2,0 р.	92,1
Тверская	102,1	87,1	99,5	104,5	82,4	168,7	87,4
Тульская	117,9	113,4	125,3	106,6	66,7	137,7	109,4
Ярославская	106,3	101,5	96,8	102,2	71,2	130,7	112,2
г. Москва	-	-	-	-	-	-	127,2

26.34. ИНДЕКСЫ ПРОИЗВОДСТВА ПРОДУКЦИИ ЖИВОТНОВОДСТВА

(в хозяйствах всех категорий; в сопоставимых ценах; в процентах к предыдущему году)

	2000	2005	2008	2009	2010	2011	2012
Российская Федерация	101,1	100,4	103,0	104,6	100,9	102,3	102,8
Центральный федеральный округ	99,8	101,6	105,3	107,2	103,8	104,7	108,7
Области:							
Белгородская	107,9	118,9	128,5	121,5	113,2	110,4	111,9
Брянская	92,3	100,2	103,9	99,9	101,6	110,3	115,2
Владимирская	113,5	102,2	98,0	100,9	99,6	105,0	109,6
Воронежская	96,9	92,8	101,9	118,0	106,1	107,2	108,8
Ивановская	100,5	96,9	94,6	99,3	101,6	99,2	99,6
Калужская	98,7	95,7	103,5	105,7	96,9	97,5	103,6
Костромская	98,4	95,1	97,8	97,6	98,5	102,0	99,5
Курская	96,5	97,0	100,4	102,5	100,3	103,3	120,4
Липецкая	105,0	107,4	106,2	106,5	105,7	102,6	100,3
Московская	100,6	107,4	96,8	97,3	98,0	102,1	101,5
Орловская	98,8	99,1	106,3	107,2	108,0	94,6	101,1
Рязанская	103,3	99,7	100,9	107,1	101,5	99,3	103,9
Смоленская	104,8	99,8	101,8	97,2	92,7	103,7	105,4
Тамбовская	93,3	95,4	97,3	103,0	101,5	103,4	146,0
Тверская	91,9	97,5	98,4	95,8	100,1	112,0	96,5
Тульская	94,3	93,7	97,5	103,6	91,8	91,3	102,1
Ярославская	101,8	100,7	102,7	104,9	105,1	102,8	105,3
г. Москва	-	-	-	-	-	-	84,5

26.35. ПОСЕВНЫЕ ПЛОЩАДИ ВСЕХ СЕЛЬСКОХОЗЯЙСТВЕННЫХ КУЛЬТУР

(в хозяйствах всех категорий; тысяча гектаров)

	1995	2000	2005	2008	2009	2010	2011	2012
Российская Федерация, млн. га	102,5	84,7	75,8	76,9	77,8	75,2	76,7	76,3
Центральный федеральный округ, млн. га	20,8	16,5	14,0	14,0	14,3	13,9	14,5	14,5
Области:								
Белгородская	1498,9	1408,7	1287,5	1385,7	1388,3	1248,5	1369,1	1389,3
Брянская	1169,6	834,5	654,8	641,2	658,7	671,6	727,4	755,9
Владимирская	553,4	473,3	409,1	377,9	351,7	331,2	336,6	340,1
Воронежская	2725,3	2292,1	2147,9	2333,8	2443,7	2336,6	2473,5	2496,4
Ивановская	528,2	401,0	256,9	238,7	234,8	219,2	227,0	220,1
Калужская	754,3	529,3	370,7	341,4	327,5	302,1	310,4	318,2
Костромская	575,7	458,6	328,8	258,5	238,6	207,1	199,2	190,0
Курская	1639,1	1351,3	1197,6	1327,5	1356,6	1355,3	1459,3	1481,7
Липецкая	1382,9	1121,0	1050,0	1151,1	1193,8	1214,4	1232,0	1212,7
Московская	1096,4	955,0	699,4	611,6	575,8	550,7	547,8	523,1
Орловская	1369,5	1186,9	1079,9	1025,8	1082,5	1076,5	1083,1	1099,1
Рязанская	1407,3	981,0	808,2	808,6	794,7	771,1	802,6	819,0
Смоленская	1107,1	781,8	547,4	451,0	455,3	455,8	474,3	474,9
Тамбовская	1766,9	1343,5	1282,1	1414,8	1461,3	1426,7	1500,8	1474,9
Тверская	1223,7	883,1	688,9	571,6	617,6	633,1	652,4	643,7
Тульская	1295,5	897,1	739,6	689,2	721,7	749,5	746,7	733,4
г. Москва	-	-	-	-	-	-	-	18,6

26.36. ПОСЕВНЫЕ ПЛОЩАДИ ЗЕРНОВЫХ И ЗЕРНОБОБОВЫХ КУЛЬТУР

(в хозяйствах всех категорий; в процентах от всей посевной площади)

	1995	2000	2005	2008	2009	2010	2011	2012
Российская Федерация	53,3	53,6	53,8	57,5	60,8	61,1	56,8	58,2
Центральный федеральный округ	47,0	48,6	43,0	47,8	54,6	54,6	50,6	51,0
Области:								
Белгородская	44,2	45,3	44,3	54,7	60,6	59,1	52,7	53,8
Брянская	46,8	48,2	38,6	42,0	45,1	47,5	39,6	41,4
Владимирская	37,0	45,6	28,9	23,3	28,3	24,0	26,0	25,0
Воронежская	50,1	50,8	47,9	53,6	58,2	56,9	53,1	55,5
Ивановская	42,5	45,8	29,9	27,8	30,5	29,1	28,6	28,8
Калужская	37,2	40,3	24,6	21,3	28,6	28,4	25,4	24,9
Костромская	38,6	43,3	31,9	23,7	29,0	26,6	24,1	23,8
Курская	56,8	52,1	59,4	66,5	73,8	73,8	65,8	64,1
Липецкая	52,7	56,1	51,7	60,1	69,3	67,8	64,1	62,3
Московская	21,8	23,4	17,8	15,9	15,5	14,6	17,2	18,0
Орловская	59,3	57,9	63,4	66,5	72,8	73,6	70,6	70,5
Рязанская	55,9	53,4	51,3	55,5	62,4	65,9	64,2	62,7
Смоленская	38,0	42,5	26,0	19,1	21,5	22,2	23,5	26,3
Тамбовская	53,8	56,3	52,2	61,4	66,7	66,1	58,5	60,5
Тверская	35,5	42,2	23,2	17,1	17,0	14,2	10,4	10,4
Тульская	57,6	56,5	53,3	61,3	70,2	72,8	66,9	63,5
Ярославская	30,3	41,1	20,5	14,6	16,6	15,6	14,4	14,0
г. Москва	-	-	-	-	-	-	-	10,0

МЕЖРЕГИОНАЛЬНЫЕ СРАВНЕНИЯ

26.37. ВАЛОВОЙ СБОР ЗЕРНА

(в весе после доработки; в хозяйствах всех категорий; тысяч тонн)

	1995	2000	2005	2008	2009	2010	2011	2012
Российская Федерация, млн. т	63,4	65,4	77,8	108,2	97,1	61,0	94,2	70,9
Центральный федеральный округ, млн. т	11,6	11,0	14,6	23,9	21,6	97,0	17,1	18,2
Области:								
Белгородская	912,3	1343,1	2020,2	3262,9	2384,7	1031,8	2354,0	2498,4
Брянская	606,5	388,2	474,0	552,0	608,7	381,1	539,2	585,8
Владимирская	268,7	233,6	172,2	178,0	194,3	110,2	164,1	179,8
Воронежская	1456,2	1695,5	2346,0	4528,6	3473,8	854,2	3047,5	3111,3
Ивановская	265,4	169,1	92,7	100,9	130,3	81,8	102,8	124,7
Калужская	311,9	147,0	120,6	190,5	196,8	138,8	148,3	165,7
Костромская	195,4	146,8	72,7	82,6	83,7	48,7	68,0	59,9
Курская	1394,7	1401,5	1903,2	3351,5	3054,1	1526,4	2649,4	2844,2
Липецкая	892,6	921,6	1907,9	2913,4	2725,2	1214,5	1972,5	1866,5
Московская	361,7	341,4	210,6	243,8	237,1	172,2	221,8	238,8
Орловская	1164,0	1398,1	1670,1	2282,3	2393,1	1507,8	1676,9	2072,3
Рязанская	731,0	688,9	871,0	1554,5	1569,6	655,1	938,3	1059,1
Смоленская	430,7	182,6	137,6	158,3	166,3	85,8	207,0	217,0
Тамбовская	892,4	1024,3	1576,6	2869,7	2632,6	925,6	1919,8	1866,0
Тверская	390,8	174,0	128,2	147,5	121,3	62,5	90,1	82,4
Тульская	1151,2	641,2	828,0	1333,1	1476,5	856,1	890,5	1140,9
Ярославская	211,1	154,9	71,2	102,8	102,8	51,0	78,6	78,6
г. Москва	-	-	-	-	-	-	-	3,1

26.38. ВАЛОВОЙ СБОР САХАРНОЙ СВЕКЛЫ (ФАБРИЧНОЙ)

(в хозяйствах всех категорий; тысяч тонн)

	1995	2000	2005	2008	2009	2010	2011	2012
Российская Федерация, млн. т	19,1	14,1	21,3	29,0	24,9	22,3	47,6	45,1
Центральный федеральный округ, млн. т	10,2	7,5	10,9	15,3	13,8	10,2	27,3	26,4
Области:								
Белгородская	2579,7	1839,0	2519,2	2669,5	2391,7	1788,2	4335,3	4299,9
Брянская	61,4	38,1	71,4	132,4	134,2	103,0	136,0	182,8
Воронежская	2834,5	2149,7	2946,2	3505,2	3024,5	1793,0	6991,6	6167,3
Калужская	0,6	0,3	-	-	-	-	-	-
Курская	1930,8	1063,7	1235,2	2723,4	2753,1	2161,6	4416,6	4739,8
Липецкая	1022,7	953,2	1666,4	1891,3	1780,4	1259,5	3498,8	4021,3
Орловская	482,9	363,5	335,1	926,4	842,5	716,2	1716,2	1827,6
Рязанская	145,9	149,0	235,4	350,4	381,2	212,8	648,7	556,7
Тамбовская	878,6	784,3	1629,8	2758,2	2354,1	1905,9	5093,5	4304,4
Тульская	240,6	139,7	221,1	296,7	139,2	226,3	455,9	270,5

26.39. ВАЛОВОЙ СБОР КАРТОФЕЛЯ

(в хозяйствах всех категорий; тысяч тонн)

	1995	2000	2005	2008	2009	2010	2011	2012
Российская Федерация, млн. т	39,9	29,5	28,1	28,8	31,1	21,1	32,7	29,5
Центральный федеральный округ, млн. т	12,6	9,5	7,8	7,7	8,6	5,2	9,7	9,3
Области:								
Белгородская	452,1	542,2	576,2	478,2	462,5	246,9	496,8	454,1
Брянская	1275,7	811,3	513,7	702,3	836,7	701,8	1189,2	988,8
Владимирская	792,3	475,7	335,0	268,1	371,9	153,1	371,9	351,1
Воронежская	451,2	1146,5	1166,9	1173,8	1261,7	682,7	1265,1	1423,6
Ивановская	343,1	269,1	123,9	108,0	148,9	102,8	145,4	147,7
Калужская	657,8	407,5	304,8	323,1	352,1	266,2	352,2	335,4
Костромская	356,4	245,5	173,3	160,2	191,3	104,4	188,8	177,3
Курская	913,6	952,1	859,5	828,0	862,5	552,6	1138,6	875,2
Липецкая	663,7	465,9	451,7	504,2	590,6	347,8	698,6	723,5
Московская	1335,1	851,6	638,6	710,5	904,8	527,9	916,4	856,9
Орловская	677,7	717,9	424,2	408,9	378,7	211,3	445,8	483,0
Рязанская	752,8	538,6	488,7	383,6	450,3	209,5	379,6	412,2
Смоленская	807,5	272,0	238,8	210,9	170,3	175,3	250,3	219,6
Тамбовская	691,8	458,0	528,5	432,1	496,6	221,5	527,2	572,6
Тверская	778,5	471,3	191,3	239,5	241,6	164,1	343,0	283,8
Тульская	1224,7	603,5	583,5	616,5	678,6	379,1	763,1	756,3
Ярославская	408,9	291,0	213,1	180,1	230,3	128,0	221,1	233,1
г. Москва	-	-	-	-	-	-	-	19,7

26.40. ВАЛОВОЙ СБОР ОВОЩЕЙ

(в хозяйствах всех категорий; тысяч тонн)

	1995	2000	2005	2008	2009	2010	2011	2012
Российская Федерация, млн. т	11,3	10,8	11,3	13,0	13,4	12,1	14,7	14,6
Центральный федеральный округ, млн. т	3,1	3,0	2,4	2,8	2,8	2,2	2,9	2,9
Области:								
Белгородская	127,3	162,1	169,9	174,1	173,1	145,6	178,3	181,3
Брянская	131,5	173,2	96,5	122,7	124,1	111,6	146,3	123,0
Владимирская	283,5	209,9	155,2	171,2	188,7	120,5	167,0	171,8
Воронежская	192,1	205,2	215,3	370,9	367,8	239,6	379,2	401,7
Ивановская	92,3	86,6	84,3	87,7	89,4	80,3	89,1	81,3
Калужская	114,5	117,2	105,5	105,7	107,1	92,0	102,9	104,6
Костромская	158,3	133,2	105,1	105,2	107,4	102,2	110,8	110,3
Курская	132,6	144,8	104,5	123,7	126,6	98,5	139,2	154,3
Липецкая	170,4	117,5	118,8	125,8	139,0	111,1	156,0	157,7
Московская	494,1	636,1	535,4	610,2	614,7	493,0	648,5	587,5
Орловская	83,5	81,7	84,1	87,1	78,0	52,2	86,0	79,8
Рязанская	148,7	144,3	100,6	120,5	124,0	91,2	108,0	106,1
Смоленская	127,1	81,8	71,1	66,2	67,3	66,6	80,8	75,4
Тамбовская	155,7	155,9	154,2	138,6	149,0	131,0	149,0	145,4
Тверская	208,8	180,4	78,8	67,2	77,8	75,7	109,4	99,3
Тульская	207,1	181,0	122,2	152,2	160,7	134,6	168,5	166,8
Ярославская	258,2	186,0	138,0	127,4	128,7	98,8	118,2	151,9
г. Москва	-	-	-	-	-	-	-	45,7

26.41. ПОГОЛОВЬ КРУПНОГО РОГАТОГО СКОТА

(в хозяйствах всех категорий; на конец года; тысяч голов)

	1995	2000	2005	2008	2009	2010	2011	2012
Российская Федерация, млн. голов	39,7	27,5	21,6	21,0	20,7	20,0	20,1	20,0
Центральный федеральный округ, млн. голов	8,6	5,5	3,7	3,1	3,0	2,9	2,8	2,9
Области:								
Белгородская	662,4	459,2	325,2	279,9	268,3	247,3	235,1	232,7
Брянская	565,1	329,3	236,3	197,2	189,0	182,2	213,3	250,1
Владимирская	303,2	214,5	152,4	137,7	138,5	140,0	145,1	141,7
Воронежская	996,5	638,8	388,5	350,9	358,2	367,6	386,2	421,6
Ивановская	255,5	176,6	107,2	87,7	84,1	81,5	76,2	71,8
Калужская	361,4	214,6	144,7	128,0	130,0	130,5	131,8	132,8
Костромская	254,3	173,4	102,4	82,6	75,3	69,8	66,8	63,2
Курская	666,6	387,7	278,4	236,1	209,9	204,6	199,7	194,2
Липецкая	476,5	332,3	219,5	166,3	158,2	145,9	143,7	138,6
Московская	742,6	531,7	363,4	313,6	293,5	276,3	260,6	238,9
Орловская	420,8	270,2	213,1	157,1	151,6	139,6	134,9	133,6
Рязанская	565,7	361,7	259,0	202,0	193,7	180,4	177,7	175,6
Смоленская	474,9	282,0	185,4	142,9	136,9	138,9	141,3	138,0
Тамбовская	489,8	260,6	192,9	159,7	153,4	146,0	144,1	141,8
Тверская	571,1	366,2	241,6	198,5	185,8	171,7	158,6	143,8
Тульская	459,3	265,5	151,3	118,2	112,1	105,7	100,9	96,1
Ярославская	358,9	263,0	188,1	158,9	150,7	139,8	130,0	127,3
г. Москва	-	-	-	-	-	-	-	12,6

МЕЖРЕГИОНАЛЬНЫЕ СРАВНЕНИЯ

26.42. ПОГОЛОВЬ КОРОВ

(в хозяйствах всех категорий; на конец года; тысяч голов)

	1995	2000	2005	2008	2009	2010	2011	2012
Российская Федерация, млн. голов	17,4	12,7	9,5	9,1	9,0	8,8	9,0	8,9
Центральный федеральный округ, млн. голов	4,0	2,7	1,7	1,4	1,3	1,3	1,2	1,2
Области:								
Белгородская	276,5	214,0	137,2	123,5	115,5	108,0	102,3	97,7
Брянская	271,2	180,3	125,1	103,8	96,5	94,9	95,5	96,3
Владимирская	137,0	98,7	67,8	61,6	59,6	60,7	62,7	61,1
Воронежская	459,2	302,7	154,2	144,8	145,6	150,2	155,0	163,4
Ивановская	121,8	84,1	47,8	40,2	38,5	37,8	34,9	32,6
Калужская	171,8	106,9	66,8	57,4	56,0	56,9	57,9	57,8
Костромская	122,1	84,2	47,5	39,9	36,0	33,1	31,8	29,7
Курская	298,7	193,5	129,4	104,5	92,5	91,0	90,3	84,9
Липецкая	210,3	141,1	85,1	60,3	57,8	55,8	54,7	52,2
Московская	337,6	245,5	167,5	147,3	136,0	129,9	121,0	110,6
Орловская	179,4	117,3	85,3	61,3	56,2	52,7	53,7	52,8
Рязанская	261,0	171,8	118,7	86,4	79,8	75,9	74,9	73,0
Смоленская	239,8	161,5	109,4	82,9	77,2	77,5	78,7	74,8
Тамбовская	232,2	133,2	84,3	59,0	54,9	50,1	49,2	48,1
Тверская	284,5	185,6	118,3	94,4	87,9	80,9	74,1	68,1
Тульская	214,5	134,6	72,9	54,9	49,5	47,8	44,9	42,2
Ярославская	167,0	124,3	84,0	70,4	67,7	63,4	59,2	59,0
г. Москва	-	-	-	-	-	-	-	5,6

МЕЖРЕГИОНАЛЬНЫЕ СРАВНЕНИЯ

26.43. ПОГОЛОВЬЕ СВИНЕЙ

(в хозяйствах всех категорий; на конец года; тысяч голов)

	1995	2000	2005	2008	2009	2010	2011	2012
Российская Федерация, млн. голов	22,6	15,8	13,8	16,2	17,2	17,2	17,3	18,8
Центральный федеральный округ, млн. голов	5,4	3,2	2,7	4,2	5,0	5,2	6,0	7,6
Области:								
Белгородская	672,2	469,1	534,6	1669,4	2055,9	2142,3	2700,0	3304,4
Брянская	373,2	172,4	120,0	137,4	153,3	157,4	187,5	261,0
Владимирская	163,5	113,4	103,3	119,5	132,1	118,7	141,7	160,4
Воронежская	723,4	438,3	366,3	411,9	479,0	489,5	484,8	658,1
Ивановская	115,1	41,7	30,5	17,1	17,4	16,8	15,4	13,7
Калужская	153,0	67,6	42,4	51,0	55,0	65,3	64,7	73,3
Костромская	93,2	58,0	39,6	39,5	43,4	46,4	46,8	50,8
Курская	507,7	344,4	220,8	291,2	299,4	337,8	382,4	784,5
Липецкая	364,0	230,8	145,3	296,2	387,6	402,4	412,2	503,0
Московская	468,5	179,2	143,3	245,6	267,6	295,8	298,6	310,4
Орловская	320,5	269,7	236,8	263,9	315,1	347,7	322,3	326,6
Рязанская	189,8	109,2	82,7	90,8	141,2	142,0	155,2	172,0
Смоленская	231,0	122,4	90,5	94,9	84,1	85,0	98,8	128,6
Тамбовская	368,4	203,4	187,2	186,5	265,2	259,8	289,6	484,2
Тверская	239,4	139,1	104,3	138,0	97,0	160,4	210,2	168,1
Тульская	293,8	165,6	137,7	114,1	114,5	113,2	119,2	124,8
Ярославская	135,0	47,6	75,9	72,5	64,0	58,8	59,2	61,6
г. Москва	-	-	-	-	-	-	-	50,4

26.44. ПРОИЗВОДСТВО СКОТА И ПТИЦЫ НА УБОЙ

(в убойном весе; в хозяйствах всех категорий; тысяч тонн)

	1995	2000	2005	2008	2009	2010	2011	2012
Российская Федерация, млн. т	5,8	4,4	5,0	6,3	6,7	7,2	7,5	8,1
Центральный федеральный округ, млн. т	1,3	1,0	1,1	1,7	1,9	2,0	2,2	2,6
Области:								
Белгородская	113,3	115,2	202,8	538,8	675,1	789,0	874,4	1021,4
Брянская	81,7	60,1	53,1	85,1	84,5	89,0	101,3	121,4
Владимирская	51,8	38,4	39,8	42,8	43,9	45,7	45,4	51,1
Воронежская	142,1	107,1	112,8	130,2	161,0	185,4	203,7	223,9
Ивановская	39,7	27,1	23,1	23,3	23,3	23,8	27,2	27,3
Калужская	58,6	40,6	37,4	51,6	55,3	55,4	57,3	59,0
Костромская	37,7	28,4	23,8	23,6	22,5	22,5	22,0	21,1
Курская	88,3	79,7	70,6	78,2	82,8	85,7	88,4	120,6
Липецкая	71,3	59,6	72,6	128,2	139,2	152,3	165,4	172,8
Московская	138,9	84,4	136,8	186,3	188,0	190,3	203,2	215,5
Орловская	60,0	58,5	59,9	58,9	63,9	75,9	72,3	70,4
Рязанская	69,2	49,7	48,8	47,7	49,3	53,3	50,9	54,3
Смоленская	56,4	34,4	28,8	32,8	33,4	32,9	36,0	37,2
Тамбовская	89,0	60,1	56,7	57,5	60,1	67,2	72,3	141,9
Тверская	64,7	44,7	40,4	52,3	53,6	58,1	78,0	86,3
Тульская	70,3	58,4	63,8	77,1	78,0	76,8	66,3	71,2
Ярославская	42,4	32,7	33,6	42,2	45,1	48,9	53,6	56,7
г. Москва	-	-	-	-	-	-	-	9,6

26.45. ПРОИЗВОДСТВО МОЛОКА

(в хозяйствах всех категорий; тысяч тонн)

	1995	2000	2005	2008	2009	2010	2011	2012
Российская Федерация, млн. т	39,2	32,3	31,1	32,4	32,6	31,8	31,6	31,8
Центральный федеральный округ, млн. т	9,7	7,6	6,4	6,2	6,0	5,8	5,7	5,8
Области:								
Белгородская	779,6	604,8	517,8	573,2	582,1	557,4	538,9	557,7
Брянская	648,0	482,0	437,8	358,2	351,2	337,3	336,5	350,7
Владимирская	372,3	357,3	303,1	317,1	310,0	311,9	333,7	359,7
Воронежская	984,2	758,8	618,2	648,4	665,4	683,3	708,1	742,4
Ивановская	325,6	234,1	183,3	180,1	170,4	168,1	164,7	163,3
Калужская	424,8	301,4	241,6	226,3	232,1	232,6	227,9	234,0
Костромская	304,9	232,3	156,1	157,0	145,6	133,2	127,6	121,0
Курская	663,0	441,8	396,7	415,3	400,1	384,3	392,6	394,2
Липецкая	494,9	390,1	337,8	296,8	286,4	274,5	285,3	275,1
Московская	976,6	1024,9	950,2	889,6	833,5	769,4	727,5	693,0
Орловская	454,6	338,0	294,3	252,0	252,9	236,2	228,1	229,3
Рязанская	611,4	462,0	382,6	369,9	370,6	364,4	366,2	370,5
Смоленская	589,0	433,9	372,1	334,2	315,7	299,9	324,1	325,8
Тамбовская	467,1	313,7	280,9	270,9	250,9	232,9	221,0	221,1
Тверская	625,3	484,0	388,9	347,3	330,9	297,2	270,5	250,8
Тульская	527,1	342,5	269,0	242,4	226,9	205,8	202,0	192,9
Ярославская	417,3	351,6	301,1	293,2	279,6	264,8	253,7	261,1
г. Москва	-	-	-	-	-	-	-	41,6

26.46. ПРОИЗВОДСТВО ЯИЦ

(в хозяйствах всех категорий; миллионов штук)

	1995	2000	2005	2008	2009	2010	2011	2012
Российская Федерация, млрд. шт.	33,8	34,1	37,1	38,1	39,4	40,6	41,1	42,0
Центральный федеральный округ, млрд. шт.	8,9	8,2	7,8	8,0	8,2	8,6	8,6	8,8
Области:								
Белгородская	470,2	567,3	810,0	1414,9	1376,8	1485,1	1492,1	1438,5
Брянская	411,6	347,1	414,3	349,9	341,2	319,1	315,0	314,2
Владимирская	373,6	339,2	520,9	501,1	499,9	512,1	518,3	569,8
Воронежская	693,0	629,1	668,6	638,8	664,4	673,5	725,9	785,5
Ивановская	293,3	290,2	297,1	299,1	301,9	376,1	379,3	371,7
Калужская	315,9	166,4	192,0	215,4	237,0	170,5	111,8	116,5
Костромская	378,8	410,1	525,1	554,0	608,8	611,9	646,1	645,6
Курская	357,3	360,0	323,5	207,0	219,6	231,3	232,2	237,3
Липецкая	357,5	364,1	489,2	491,7	504,4	523,8	546,7	590,7
Московская	2455,8	1976,3	857,8	561,0	567,4	511,9	325,6	249,5
Орловская	287,9	254,8	271,0	202,3	185,2	187,7	170,6	163,2
Рязанская	417,8	417,8	358,5	481,9	560,5	649,4	688,2	740,2
Смоленская	284,6	314,3	243,6	250,4	232,8	233,3	262,2	274,7
Тамбовская	339,6	319,1	336,3	212,9	219,6	223,7	221,4	227,9
Тверская	575,8	498,4	294,7	175,0	115,0	106,6	101,8	94,3
Тульская	491,2	472,9	565,5	592,2	588,8	604,5	571,7	516,8
Ярославская	384,5	448,1	666,7	843,0	1009,3	1135,6	1248,3	1403,6
г. Москва	-	-	-	-	-	-	-	33,3

26.47. ОБЪЕМ РАБОТ, ВЫПОЛНЕННЫХ ПО ВИДУ ДЕЯТЕЛЬНОСТИ "СТРОИТЕЛЬСТВО"

(в фактически действовавших ценах; миллионов рублей)

	2000	2005	2008	2009	2010	2011	2012
Российская Федерация, млрд. руб.	503,8	1754,4	4528,1	3998,3	4454,2	5140,3	...
Центральный федеральный округ, млрд. руб.	145,0	517,2	1214,9	1068,1	1159,7	1269,5	...
Области:							
Белгородская	4572,6	14760,7	43588,6	29832,4	41302,7	70808,0	80017,7
Брянская	2191,1	4122,9	11862,0	11499,0	13900,9	16941,9	18018,5
Владимирская	2736,4	6446,5	20594,4	20069,0	21308,9	23311,6	27075,8
Воронежская	3627,7	11125,2	32482,4	31139,4	40755,1	49766,9	60363,7
Ивановская	1282,1	3620,0	12064,7	15007,8	12800,8	16221,5	16234,7
Калужская	2556,5	7622,6	24283,7	23378,8	26812,4	33775,3	42733,8
Костромская	1758,5	3916,0	9680,4	8416,9	8960,5	8045,9	8485,2
Курская	2202,3	7125,6	20444,9	19970,0	23305,9	29581,8	33648,1
Липецкая	2945,4	12255,4	23378,1	25591,1	25716,5	28464,8	31372,2
Московская	21675,1	120237,3	271169,1	210355,6	230771,3	265066,0	303071,6
Орловская	2219,7	4255,2	10923,4	7988,3	7859,7	9497,9	15483,0
Рязанская	2565,8	12164,9	28061,5	18685,1	25768,3	31881,5	36211,1
Смоленская	3655,2	7214,4	15704,4	15609,3	19341,4	25566,2	26524,3
Тамбовская	1336,3	6583,3	16551,3	17793,5	17560,1	20470,3	24209,6
Тверская	2770,2	13597,9	19999,5	25974,7	27771,4	32534,6	19866,3
Тульская	3536,4	9851,5	23377,1	31454,0	25041,6	19624,9	22284,9
Ярославская	3523,2	20124,0	33269,2	32400,2	36823,7	39816,9	41496,8
г. Москва	79814,7	252215,5	597413,4	522941,7	553874,9	549075,8	609729,3

**26.48. ВВОД В ДЕЙСТВИЕ ЖИЛЫХ ДОМОВ
на 1000 человек населения¹⁾**

(квадратных метров общей площади)

	1995	2000	2005	2008	2009	2010	2011	2012
Российская Федерация	277	207	304	449	419	409	436	459
Центральный федеральный округ	278	266	401	500	493	455	469	472
Области:								
Белгородская	560	468	550	730	718	718	748	790
Брянская	247	159	148	248	273	305	332	360
Владимирская	216	179	219	287	310	333	305	356
Воронежская	280	234	332	478	380	450	427	476
Ивановская	165	89	95	158	174	179	205	211
Калужская	293	167	256	621	450	495	593	609
Костромская	205	207	165	219	267	226	236	310
Курская	219	138	251	390	400	337	351	380
Липецкая	273	261	425	610	620	627	652	693
Московская	353	394	783	1138	1209	1124	1153	952
Орловская	238	278	299	406	379	316	426	462
Рязанская	271	202	252	429	438	403	416	447
Смоленская	265	155	262	343	347	352	378	267
Тамбовская	253	197	306	504	507	520	555	589
Тверская	242	142	205	251	329	333	313	307
Тулльская	143	145	122	264	251	253	170	202
Ярославская	199	94	169	308	293	229	324	363
г. Москва	278	333	429	290	239	154	156	256

¹⁾ За 2005-2010 гг. показатель рассчитан с использованием численности населения с учетом итогов ВПН-2010.

26.49. ОБОРОТ РОЗНИЧНОЙ ТОРГОВЛИ

(в фактически действовавших ценах; миллиардов рублей; 1995 г. - трлн. руб.)

	1995	2000	2005	2008	2009	2010	2011	2012
Российская Федерация	512,0	2352,3	7041,5	13944,2	14599,2	16499,0	19104,3	21394,5
Центральный федеральный округ	194,8	995,6	2600,7	4662,4	4939,3	5644,6	6594,4	7287,6
Области:								
Белгородская	3,9	17,8	45,6	113,6	125,6	143,3	166,6	199,9
Брянская	3,4	11,7	38,6	84,4	93,8	110,9	135,8	152,5
Владимирская	3,6	11,7	31,5	83,3	88,2	101,6	122,5	148,2
Воронежская	6,2	28,5	83,3	166,6	184,9	215,5	264,4	324,3
Ивановская	2,7	7,9	21,1	57,9	59,2	71,0	90,9	115,5
Калужская	3,7	9,3	39,3	80,7	85,2	98,9	119,1	134,0
Костромская	2,3	6,9	18,7	38,1	40,3	49,2	57,6	63,3
Курская	2,9	13,1	37,1	79,8	86,9	97,7	116,0	131,9
Липецкая	3,1	16,4	42,0	93,4	104,4	117,8	138,6	156,0
Московская	18,9	96,8	369,9	887,4	893,9	1016,8	1207,8	1259,4
Орловская	2,6	9,5	26,1	52,7	53,6	62,8	73,9	82,1
Рязанская	2,8	11,2	36,3	82,8	88,6	97,0	112,9	129,5
Смоленская	3,2	14,9	39,0	77,3	85,3	98,0	109,6	120,6
Тамбовская	2,8	13,8	38,8	85,1	89,9	98,3	115,0	132,3
Тверская	3,9	14,5	58,5	103,9	111,4	126,8	142,3	161,7
Тульская	4,6	15,0	48,5	118,1	127,3	151,3	171,4	191,7
Ярославская	5,1	14,1	40,2	91,7	93,2	105,4	128,1	145,1
г. Москва	119,3	682,4	1586,1	2365,6	2527,6	2882,4	3322,0	3639,7

26.50. ОБЪЕМ ПЛАТНЫХ УСЛУГ НАСЕЛЕНИЮ

(миллиардов рублей; 1995 г. - трлн. руб.)

	1995	2000	2005	2008	2009	2010	2011	2012
Российская Федерация	113,0	602,8	2271,7	4079,6	4504,5	4943,5	5540,2	6036,8
Центральный федеральный округ	35,1	251,5	858,5	1460,3	1583,1	1701,3	1872,2	2017,1
Области:								
Белгородская	0,7	3,2	13,6	30,7	37,8	44,4	49,8	53,1
Брянская	0,9	3,5	13,7	24,7	26,9	30,1	34,1	36,2
Владимирская	0,7	3,1	14,0	27,1	33,5	38,8	43,5	49,4
Воронежская	1,1	4,9	21,1	39,7	48,5	59,4	68,5	77,4
Ивановская	0,6	2,7	10,0	16,8	19,7	23,0	26,2	28,4
Калужская	0,5	2,3	10,5	21,0	24,1	27,0	30,2	33,2
Костромская	0,4	1,3	5,5	10,1	11,1	14,6	16,5	18,1
Курская	0,6	2,1	10,8	23,8	26,2	28,8	31,3	34,4
Липецкая	0,5	2,7	11,5	22,2	26,1	30,9	35,2	39,5
Московская	4,6	25,5	108,1	201,5	223,7	258,2	285,9	305,4
Орловская	0,4	1,7	7,5	11,5	14,6	16,9	20,1	22,3
Рязанская	0,6	2,2	10,7	19,4	22,4	27,1	30,2	32,3
Смоленская	0,6	2,5	9,1	16,2	17,3	19,8	22,6	24,0
Тамбовская	0,5	2,6	10,7	21,6	24,3	26,9	29,9	33,6
Тверская	0,6	2,8	16,5	28,6	30,5	30,6	33,8	37,4
Тульская	0,7	3,8	17,0	30,8	34,9	38,6	45,1	49,5
Ярославская	0,9	3,9	17,2	27,4	31,2	32,2	35,4	38,0
г. Москва	20,2	180,7	550,9	887,2	930,4	954,0	1033,9	1105,0

26.51. ИНВЕСТИЦИИ В ОСНОВНОЙ КАПИТАЛ

(в фактически действовавших ценах; миллиардов рублей; 1995 г. - трлн. рублей)

	1995	2000	2005	2008	2009	2010	2011	2012
Российская Федерация	267	1165,2	3611,1	8781,6	7976,0	9152,1	11035,7	12568,8
Центральный федеральный округ	64	303,9	964,2	2278,3	1928,1	2103,0	2458,3	2689,6
Области:								
Белгородская	2,7	9,2	35,0	104,2	73,1	96,3	126,0	136,2
Брянская	1,2	2,8	8,5	25,3	26,9	42,0	48,0	45,3
Владимирская	1,6	4,9	17,3	45,1	51,5	50,1	59,8	60,1
Воронежская	2,4	8,3	28,7	94,2	94,8	132,3	155,2	180,0
Ивановская	0,8	2,1	12,1	26,1	32,0	30,0	32,4	24,7
Калужская	1,4	5,3	13,6	66,3	60,3	74,5	77,4	94,1
Костромская	0,8	4,6	14,1	16,8	11,3	15,1	17,6	21,1
Курская	1,4	5,4	17,9	46,8	41,2	46,1	58,5	63,0
Липецкая	1,9	6,3	30,3	88,1	84,3	101,6	112,5	92,0
Московская	10,9	50,7	181,3	481,6	380,1	391,8	449,7	491,9
Орловская	0,8	4,9	9,6	27,2	19,8	21,0	34,1	40,4
Рязанская	1,6	6,2	23,6	53,2	38,0	40,6	53,2	66,4
Смоленская	0,9	6,7	14,4	37,6	34,6	48,8	56,9	56,4
Тамбовская	0,8	2,5	14,7	42,7	48,8	53,7	68,3	82,6
Тверская	2,3	9,6	23,8	50,2	70,0	82,6	94,3	80,3
Тульская	1,9	10,2	20,8	55,4	61,5	71,5	77,7	82,2
Ярославская	2,2	8,1	42,5	55,2	57,4	72,3	80,4	67,5
г. Москва	28,5	156,2	456,0	962,5	742,4	732,8	856,4	1005,4

**26.52. ИНДЕКСЫ ФИЗИЧЕСКОГО ОБЪЕМА ИНВЕСТИЦИЙ В
ОСНОВНОЙ КАПИТАЛ**

(в постоянных ценах; в процентах к предыдущему году)

	1995	2000	2005	2008	2009	2010	2011	2012
Российская Федерация	89,9	117,4	110,9	109,9	84,3	106,0	110,9	106,6
Центральный федеральный округ	92,7	113,5	108,4	106,9	82,1	104,6	107,2	102,4
Области:								
Белгородская	91,0	98,7	134,0	105,9	73,1	122,3	118,4	100,9
Брянская	74,5	119,1	102,6	101,9	99,5	149,5	101,0	96,6
Владимирская	96,0	104,3	124,4	101,3	112,6	92,6	111,5	91,7
Воронежская	98,1	111,9	113,1	120,2	99,8	131,8	112,3	111,1
Ивановская	74,0	144,2	112,9	129,6	118,5	86,5	96,0	72,4
Калужская	91,0	127,4	113,3	159,9	83,6	116,4	95,8	115,0
Костромская	78,0	115,5	104,5	103,2	66,7	124,9	109,4	113,7
Курская	96,4	89,4	99,7	117,2	84,9	111,9	114,1	101,1
Липецкая	96,0	126,0	100,6	118,4	93,7	116,5	102,8	76,9
Московская	85,2	111,5	98,5	100,8	73,3	98,3	104,5	104,0
Орловская	88,5	119,6	110,9	91,1	75,1	99,6	140,5	109,9
Рязанская	90,0	175,6	112,0	128,7	71,0	100,7	122,8	121,2
Смоленская	83,0	82,1	110,7	128,6	86,3	129,0	100,1	86,8
Тамбовская	89,1	107,1	119,9	118,8	107,3	109,2	119,1	116,2
Тверская	111,0	112,5	71,1	112,0	131,3	112,5	105,6	80,9
Тульская	87,0	161,8	131,9	130,1	104,4	112,8	103,3	98,2
Ярославская	77,0	93,3	140,5	101,0	101,5	119,4	104,2	77,0
г. Москва	98,9	114,5	110,3	102,5	76,4	95,8	106,6	108,5

**26.53. САЛЬДИРОВАННЫЙ ФИНАНСОВЫЙ РЕЗУЛЬТАТ
(ПРИБЫЛЬ МИНУС УБЫТОК) ДЕЯТЕЛЬНОСТИ ОРГАНИЗАЦИЙ**

(в фактически действовавших ценах; миллионов рублей; 1995 г. - млрд. руб.)

	1995	2000	2005	2008	2009	2010	2011	2012
Российская Федерация, млрд. руб. (1995 г. - трлн. руб.)	250,6	1190,6	3225,9	3801,2	4431,6	6330,6	7139,5	7824,5
Центральный федеральный округ, млрд. руб. (1995 г. - трлн. руб.)	69,0	378,3	1443,9	1315,2	2159,7	3102,0	3186,5	3646,5
Области:								
Белгородская	2751	4840	39917	72595	27967	77244	130561	112814
Брянская	1149	749	4391	7296	24508	22189	56152	40355
Владимирская	2679	2369	3222	5751	9720	15972	19409	23098
Воронежская	2444	3094	5102	16197	4325	2830	8838	23355
Ивановская	735	612	1066	289	-1600	-1927	-225	1458
Калужская	805	1830	4004	7766	6247	13885	19433	29317
Костромская	574	889	943	2729	6	3250	3233	7308
Курская	1442	2783	12704	26345	4209	15307	42996	39362
Липецкая	3566	17409	55983	101617	32396	45647	44110	36537
Московская	6558	23282	73452	47098	89970	157323	174829	262168
Орловская	615	10019	3921	1852	1489	5947	6898	6707
Рязанская	1583	2876	5534	7497	7472	13803	12292	13953
Смоленская	1396	2297	2471	2264	3835	6383	9679	9351
Тамбовская	413	1242	302	2872	2849	3054	2866	2543
Тверская	1131	2847	2441	5937	2629	2924	3109	7026
Тулльская	2786	4762	11457	29834	11005	16878	19171	27048
Ярославская	3508	7385	7031	-2603	-874	8210	6111	17589
г. Москва ¹⁾	35	289036	1209990	979904	1933519	2693110	2627025	2986465

¹⁾ По г. Москве данные приведены в млрд. рублей.

26.54. УДЕЛЬНЫЙ ВЕС УБЫТОЧНЫХ ОРГАНИЗАЦИЙ

(в процентах от общего числа организаций)

	1995	2000	2005	2008	2009	2010	2011	2012
Российская Федерация	34,2	39,8	36,4	28,3	32,0	29,9	30,0	29,1
Центральный федеральный округ	30,8	37,4	35,7	29,6	32,0	30,2	30,3	29,6
Области:								
Белгородская	22,3	39,1	37,0	25,8	31,7	30,5	26,5	21,9
Брянская	39,2	52,6	45,2	28,1	33,3	28,7	31,6	33,2
Владимирская	28,4	41,1	36,1	28,9	28,9	27,3	28,3	26,0
Воронежская	30,9	39,4	38,6	27,4	27,1	29,6	25,1	23,2
Ивановская	40,4	45,7	36,5	38,2	42,4	39,1	38,6	31,0
Калужская	38,7	36,9	36,1	22,2	26,3	29,7	31,3	29,2
Костромская	47,4	55,0	46,4	38,5	42,9	44,3	43,6	41,1
Курская	38,8	49,3	46,4	27,0	30,8	25,8	26,7	29,9
Липецкая	33,9	33,8	38,0	24,0	29,4	31,4	25,5	26,1
Московская	20,6	28,6	32,6	29,9	33,3	29,9	32,1	...
Орловская	39,6	35,6	40,9	29,9	36,3	34,0	26,8	27,7
Рязанская	40,7	41,5	36,2	24,0	28,1	27,9	25,8	22,6
Смоленская	46,3	49,6	38,5	32,1	37,5	27,8	31,9	31,6
Тамбовская	48,5	53,9	46,7	29,5	27,3	30,5	28,4	26,7
Тверская	33,7	49,8	44,3	32,1	37,6	37,3	37,2	36,9
Тульская	31,7	41,5	36,8	33,2	35,2	35,6	35,9	26,4
Ярославская	23,5	36,2	36,2	33,1	36,5	36,3	34,0	33,7
г. Москва	17,0	26,5	29,5	29,6	30,4	28,4	29,2	29,8

26.55. ИНДЕКСЫ ПОТРЕБИТЕЛЬСКИХ ЦЕН

(декабрь к декабрю предыдущего года; процентов)

	1995	2000	2005	2008	2009	2010	2011	2012
Российская Федерация	231,3	120,2	110,9	113,3	108,8	108,8	106,1	106,6
Центральный федеральный округ	236,3	120,7	110,5	113,3	109,4	108,9	106,0	106,9
Области:								
Белгородская	228,4	120,9	112,6	113,6	108,9	109,0	105,5	106,2
Брянская	261,5	118,6	111,9	115,3	110,6	110,6	105,8	107,5
Владимирская	240,2	118,1	110,9	114,1	108,6	109,8	105,7	106,7
Воронежская	240,4	122,7	109,7	114,3	110,9	107,9	104,1	107,3
Ивановская	238,3	116,6	108,7	114,6	108,8	112,2	106,4	107,1
Калужская	256,9	118,6	111,2	114,9	110,2	108,5	106,8	107,6
Костромская	245,1	121,4	109,2	113,3	108,8	110,9	105,7	107,5
Курская	251,1	119,1	109,4	117,5	110,9	109,5	105,5	105,8
Липецкая	256,3	121,9	110,9	116,0	108,7	108,1	104,7	106,6
Московская	205,2	121,8	111,3	111,8	110,9	108,0	105,8	105,6
Орловская	238,6	119,0	109,5	114,3	108,6	109,0	105,8	106,8
Рязанская	269,0	118,1	110,1	115,4	108,3	109,9	105,8	107,0
Смоленская	241,5	122,5	111,9	116,8	110,0	110,9	106,4	106,5
Тамбовская	244,5	120,3	109,8	115,2	108,1	108,1	105,5	107,0
Тверская	226,8	121,9	110,9	113,2	108,3	109,7	105,3	106,7
Тульская	225,5	121,7	110,8	116,4	109,5	110,1	105,7	107,3
Ярославская	233,1	120,1	112,3	114,8	109,5	110,5	106,0	107,8
г. Москва	243,4	122,1	110,4	112,3	109,8	109,1	106,4	107,3

26.56. СТОИМОСТЬ ФИКСИРОВАННОГО НАБОРА ПОТРЕБИТЕЛЬСКИХ ТОВАРОВ И УСЛУГ

(на конец года; рублей)

	2005	2008	2009	2010	2011	2012
Российская Федерация	4709,7	6973,6	7714,1	8711,8	9174,2	9868,0
Центральный федеральный округ	5059,9	7502,1	8369,6	9471,0	10182,1	10985,5
Области:						
Белгородская	4077,9	5954,3	6556,2	7286,7	7878,8	8494,5
Брянская	4006,6	5952,3	6685,6	7542,6	7991,6	8678,3
Владимирская	4125,3	6722,6	7257,8	8404,9	8894,3	9600,7
Воронежская	4317,5	6617,6	7757,1	8711,0	8978,8	9288,9
Ивановская	4202,4	6339,9	7007,4	7969,0	8461,9	9182,3
Калужская	4374,3	6300,5	6945,2	7877,9	8213,0	8902,1
Костромская	3930,2	5963,1	6685,1	7781,7	8353,7	9071,9
Курская	4285,0	6386,4	6998,0	8189,6	8436,7	8913,6
Липецкая	3998,5	6281,1	7048,5	8028,8	8424,2	9096,7
Московская	4888,7	7451,7	8481,4	9455,3	9974,9	10857,7
Орловская	3861,1	5705,1	6358,2	7157,3	7636,4	8132,6
Рязанская	4176,0	6693,8	7390,0	8271,8	8716,3	9455,8
Смоленская	3975,6	6266,0	7051,1	8165,2	8626,3	9423,3
Тамбовская	3917,0	6145,8	6861,5	7870,9	8564,7	9117,9
Тверская	4428,5	6669,7	7643,2	8458,2	8919,3	9859,6
Тульская	4075,3	6127,7	7020,2	7850,6	8296,2	8975,2
Ярославская	4189,6	6341,0	7111,9	8150,7	8587,7	9327,6
г. Москва	6999,3	9846,1	10754,1	12225,8	12992,4	13948,2

для заметок

для заметок

СТАТИСТИЧЕСКИЙ ЕЖЕГОДНИК. БЕЛГОРОДСКАЯ ОБЛАСТЬ. 2013

СТАТИСТИЧЕСКИЙ СБОРНИК

отв. за выпуск М.Н. Хахалева
тел. 23-57-05

Код издания 0409

Подписано к печати 25.11.2013

Заказ 04-822

Тираж 60

Отпечатано в Территориальном органе Федеральной службы
государственной статистики по Белгородской области

ул. Попова, 20, г. Белгород, 308800

Е-mail: Belkomstat@yandex.ru

Интернет-портал: <http://belg.gks.ru>

При использовании статистических материалов Территориального органа Федеральной службы государственной статистики по Белгородской области в средствах массовой информации ссылка на источник обязательна.