Медицинский коммерческий
Банк «Аверс»

Годовой отчетъ' 2011 год

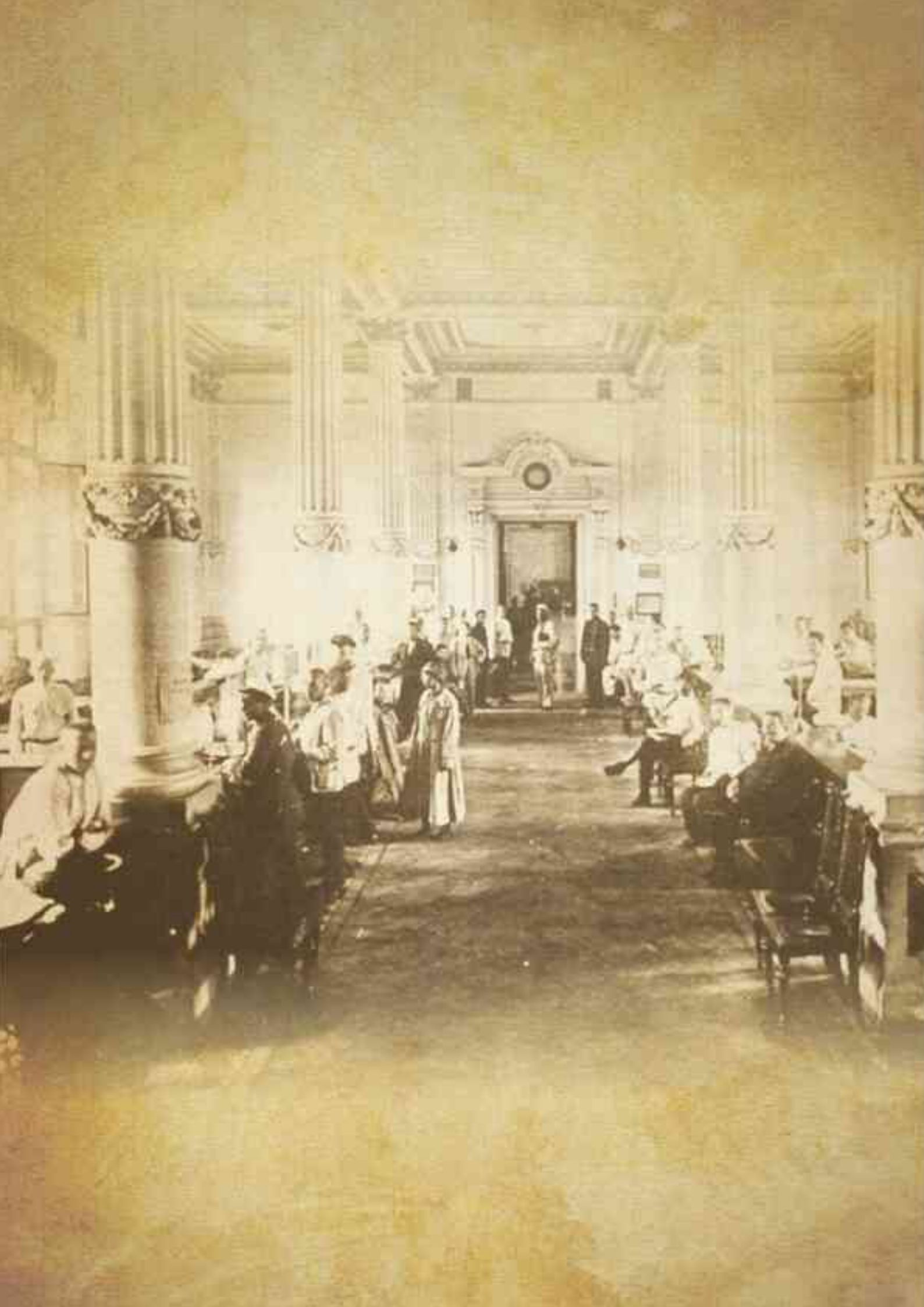

Из истории денег Царской России начала XX века.

С 1905 года началась постепенная замена бумажных денежных знаков на кредитные билеты новых образцов. Первым из серии был выпущен кредитный билет достоинством 3 рубля в 1905 г. К началу XX века технология печатания денег переживала расцвет. Именно в это время Экспедиция Заготовления Государственных Бумаг, а ныне фабрика Гознак привлекла к сотрудничеству знаменитых живописцев и граверов - Я. Рейхеля, А. Зауэрвейда, Ф. Лундина, П. Ксидиаса.

В результате многолетних творческих поисков был найден образ "русской валюты".

Что можно было купить на 3 рубля:

1 килограмм чая листового
Соль поваренную 100 килограмм
Картошки 20 килограмм
Конфеты шоколадные 1 килограмм
10 килограмм Муки картофельной
Мясо свинины шейка 10 килограмм
Икру черную зернистую 1 килограмм - 3 рубля 20 копеек
Рубаху выходную.

Ул. Воскресенская (Кремлевская)

СОДЕРЖАНИЕ

ОБРАЩЕНИЕ ПРЕДСЕДАТЕЛЯ ПРАВЛЕНИЯ 5
ВИЗИТНАЯ КАРТОЧКА БАНКА 9
ПОЛОЖЕНИЕ БАНКА В ОТРАСЛИ И КЛЮЧЕВЫЕ ПОКАЗАТЕЛИ ДЕЯТЕЛЬНОСТИ 13
ОТЧЕТ ПО ОСНОВНЫМ ВИДАМ ДЕЯТЕЛЬНОСТИ БАНКА 25
Банковское обслуживание 27
Кредитование 31
Привлечение средств 34
Валютные операции 36
Операции на рынке ценных бумаг 37
Операции с платежными картами и обслуживание населения 38
УПРАВЛЕНИЕ РИСКАМИ 41
ПЕРСПЕКТИВЫ РАЗВИТИЯ 47
КОРПОРАТИВНОЕ УПРАВЛЕНИЕ В БАНКЕ 51
ФИНАНСОВАЯ ОТЧЕТНОСТЬ БАНКА 57
АУДИТОРСКОЕ ЗАКЛЮЧЕНИЕ 65

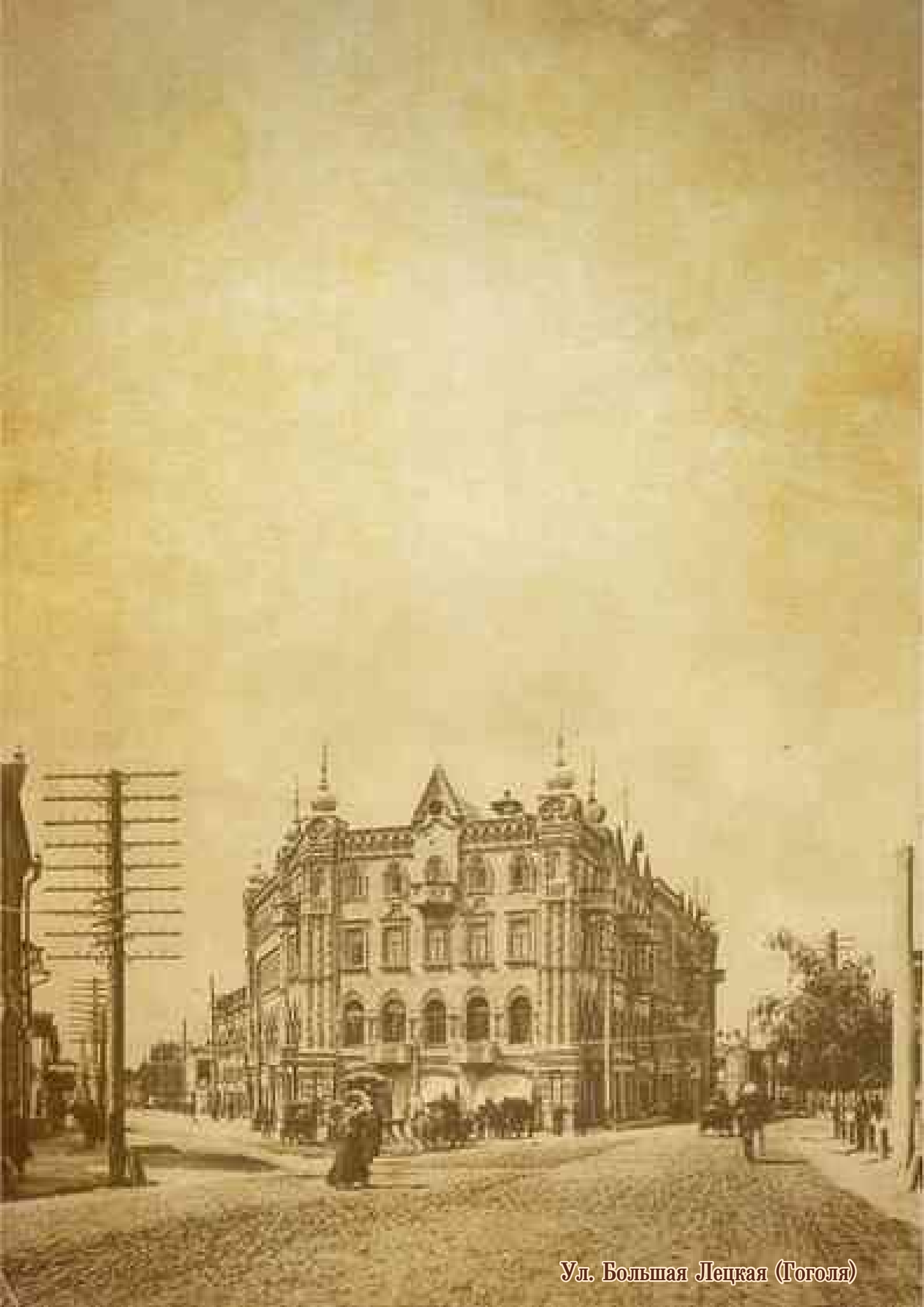

Ул. Большая Лецкая (Гоголя)

ОБРАЩЕНИЕ ПРЕДСЕДАТЕЛЯ ПРАВЛЕНИЯ

Ул. Воскресенская (Кремлевская)

Уважаемые участники, клиенты и партнеры банка!

Миновал очередной год работы ООО МКБ «Аверс». В 2011 году Банк продолжил курс на укрепление своих позиций в банковской системе Республики Татарстан. Существенно увеличились активы Банка, объем привлеченных средств физических и юридических лиц, объем кредитов. По основным финансовым показателям Банк вышел на докризисный уровень, а по некоторым и вовсе превысил уровень 2008 года.

Выстроенные на основе доверия и взаимовыгодного сотрудничества отношения с клиентами и партнерами помогли Банку решить все поставленные в 2011 году задачи, продолжить наращивание объемов бизнеса и укрепить рыночные позиции.

Лояльность клиентов традиционно является для нас главной ценностью. Каждый наш клиент уникален, к каждому мы стараемся найти индивидуальный подход и максимально эффективно удовлетворить его потребности в наших услугах. Мы вместе прошли непростой путь становления и точно знаем, что именно благодаря Вам Банк «Аверс» стал тем особенным Банком со своими традициями и персонифицированным подходом в обслуживании, который высоко ценят наши частные и корпоративные клиенты. В течение этих лет укрепились позиции Банка как надёжного финансового учреждения, расширилось наше региональное присутствие. Ежедневно мы стоим на защите Ваших финансовых интересов и работаем на приумножение Вашего капитала.

Все усилия команды Банка в этом году будут направлены на то, чтобы Вы по-прежнему оставались с Банком «Аверс» и были удовлетворены качеством наших услуг. Желая соответствовать Вашим ожиданиям, мы и впредь будем держать курс на эффективность бизнес-процессов, принимать взвешенные решения и привлекать высококвалифицированный персонал.

Успехи, достигнутые ООО МКБ «Аверс», не были бы возможны без профессионализма команды Банка, их самоотдачи и нацеленности на результат, а также без поддержки наших участников, клиентов и партнеров. От имени Правления позвольте еще раз выразить признательность всем участникам, клиентам и партнерам Банка за сотрудничество и выразить уверенность в том, что добрые отношения, сложившиеся за годы совместной деятельности, будут служить залогом успешного и плодотворного сотрудничества в будущем. Уверен, вместе мы выполним все задачи, которые стоят перед нами.

От всей души желаем Вам здоровья, удачи и процветания.

С уважением,
Председатель Правления

Саяхов Р. Х.

Императорский Университет (Казанский Федеральный Университет)

ВИЗИТНАЯ КАРТОЧКА БАНКА

ПОЛНОЕ НАИМЕНОВАНИЕ	Медицинский коммерческий Банк «Аверс» (Общество с ограниченной ответственностью)
СОКРАЩЕННОЕ НАИМЕНОВАНИЕ	ООО МКБ «Аверс
ДАТА ГОСУДАРСТВЕННОЙ РЕГИСТРАЦИИ	25 сентября 1990 года
ЮРИДИЧЕСКИЙ АДРЕС	420111, Республика Татарстан, г. Казань, ул. М. Джалиля, д. 3
КОНТАКТНЫЕ ТЕЛЕФОНЫ	(843) 292-55-25, (843) 292-98-81 (843) 292-98-71 (факс)
ЛИЦЕНЗИИ	- Лицензия ЦБ РФ на осуществление банковских операций со средствами в рублях и иностранной валюте № 415. - Лицензии профессионального участника рынка ценных бумаг на осуществление брокерской, дилерской, депозитарной деятельности.
ДАННЫЕ ПО ФИЛИАЛАМ	Набережно-Челнинский филиал 423831, г. Набережные Челны, пр. Х. Туфана, д. 38 Телефон: (8552) 52-09-59, 52-12-19
ДАННЫЕ ПО ДОПОЛНИТЕЛЬНЫМ ОФИСАМ	Дополнительный офис в городе Казань 420110, г. Казань, ул. Зорге, д. 57/29 Телефон: (843) 268-04-04 Дополнительный офис в городе Нижнекамск 423570, г. Нижнекамск, ул. Строителей, д. 20 Телефон: (8555) 42-45-50, 42-73-16
ДАННЫЕ ПО ОПЕРАЦИОННЫМ КАССАМ ВНЕ КАССОВОГО УЗЛА	420051, г. Казань, ул. Беломорская, д. 101 Телефон: (843) 571-82-87 423570, г. Нижнекамск, ул. Химиков, д. 53 Телефон: (8555) 30-64-11 423570, г. Нижнекамск, пр. Мира, д. 38 Телефон: (8555) 47-54-93 423570, г. Нижнекамск, ул. Сююмбике, д. 60 Телефон: (8555) 39-70-65 423570, г. Нижнекамск, ул. Бызова, д. 20а Телефон: (8555) 43-74-32 423570, г. Нижнекамск, ул. Вахитова, д. 13 Телефон: (8555) 39-43-60

ЧЛЕНСТВО В АССОЦИАЦИЯХ И ОБЪЕДИНЕНИЯХ	Член Банковской Ассоциации Татарстана; Принципиальный участник международной платежной системы MasterCard Worldwide; Ассоциированный участник международной платежной системы Visa International; Член Международного Сообщества Межбанковских Финансовых Телекоммуникаций (S.W.I.F.T); Член Ассоциации Российских членов Европей; Участник фондовой секции Московской межбанковской валютной биржи; Участник валютной секции Московской межбанковской валютной биржи; Участник Системы Страхования Вкладов.
УСТАВНЫЙ КАПИТАЛ	1 600 000 тыс. руб. (на 01.01.2012 г.)
СОБСТВЕННЫЙ КАПИТАЛ	1 885 359 тыс. руб. (на 01.01.2012 г.)
АУДИТОР	ЗАО «Екатеринбургский Аудит-Центр»
УЧАСТНИКИ (ДОЛЯ)	ООО «ТрансПорт» (38,60%) ООО «Вулкан» (24,55%) Шаймиев Радик Минтимерович (15,6875%) ООО «Нира-Экспорт» (9,4125%) Сафина Гузелия Мухарямовна (5,50%) Пресняков Владимир Васильевич (5,00%) Игнатовская Ольга Владимировна (1,25%)

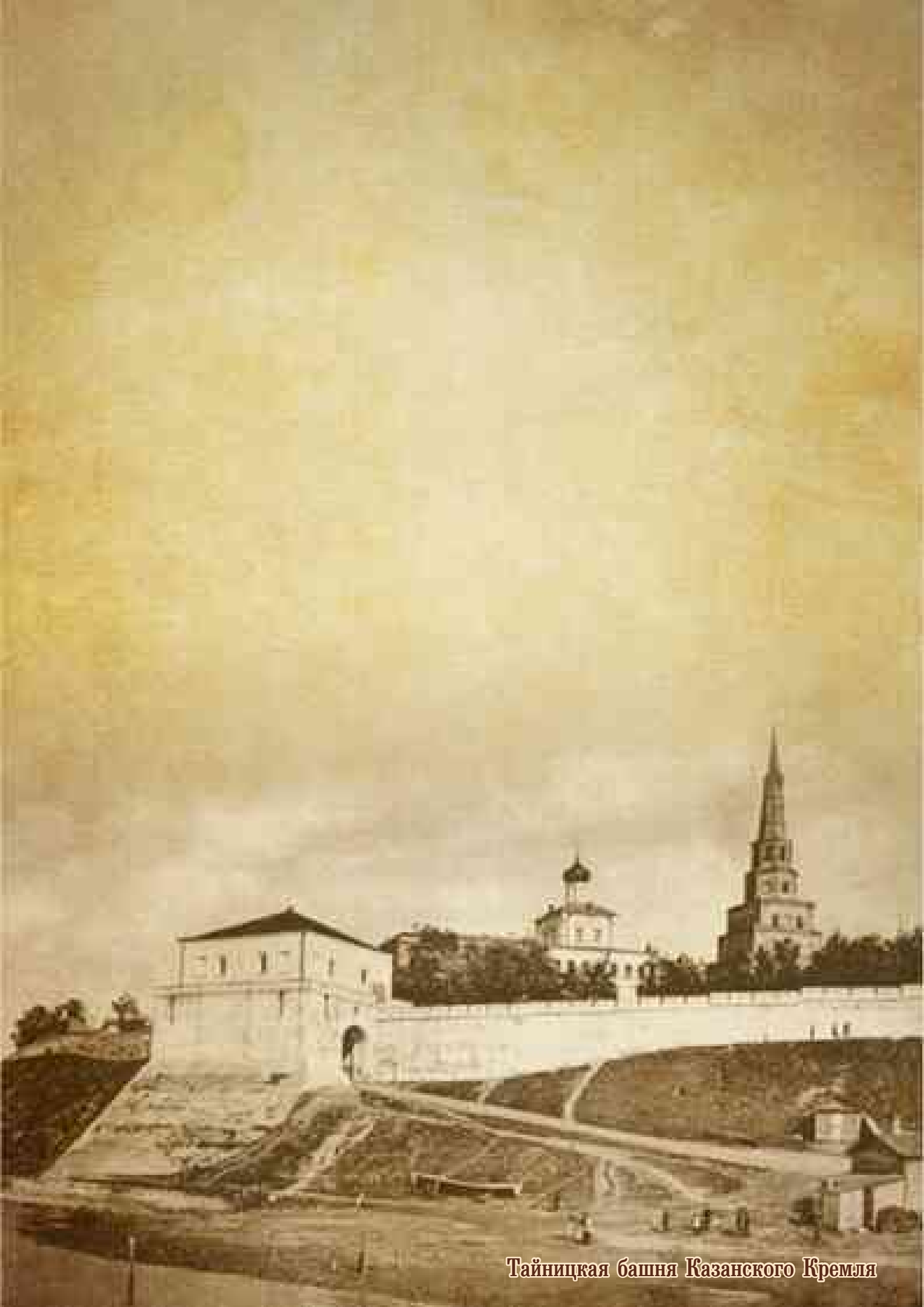

Тайницкая башня Казанского Кремля

ПОЛОЖЕНИЕ БАНКА В ОТРАСЛИ И КЛЮЧЕВЫЕ ПОКАЗАТЕЛИ ДЕЯТЕЛЬНОСТИ

2011 год оказался благоприятным для развития российского банковского сектора, прежде всего благодаря активному росту объемов кредитования. По итогам года прибыль банковского сектора РФ достигла рекордного уровня и составила 848,2 млрд. рублей (за 2010 год – 573,4 млрд. рублей). Главными факторами роста можно считать благоприятные условия, эффект от стимулирующей денежно-кредитной политики регулятора, а также стабильный, вплоть до конца 3 квартала 2011 года, рост денежного предложения. Темп роста вкладов физических лиц же замедлился, что обусловлено, во-первых, снижением доходности вкладов, а во-вторых, сменой тактики населения от сбережения к потреблению ввиду отсутствия страха перед кризисом.

Ужесточение денежно-кредитной политики привело к сокращению избыточных резервов коммерческих банков. Банком России дважды за указанный период было принято решение о повышении ставки рефинансирования с 7,75% до 8,25%, и лишь в конце года это значение вновь понизилось до 8%. Сужение коридора между кредитной и депозитной ставками повысило эффективность проводимой процентной политики.

В условиях сохранения значительных объемов ликвидных средств российских банков последние не испытывали существенной потребности в инструментах рефинансирования Банка России, однако с середины сентября на фоне возобновления оттока капитала, обусловленного обострением ситуации на мировых финансовых рынках, объемы рефинансирования кредитных организаций существенно возросли. Поэтапное повышение Банком России процентных ставок по своим операциям оказывало умеренное повышательное воздействие на рыночные процентные ставки.

Количество участников российской банковской системы в отчетном году продолжало сокращаться. В августе 2011 года количество действующих кредитных организаций опустилось ниже 1000.

Ситуация, сложившаяся в последнее время в экономике, обусловила изменение модели ведения банковского бизнеса. Основными конкурентными преимуществами сейчас являются не количество банковских продуктов, а качество клиентского обслуживания, сегментированный подход к разным категориям клиентов.

О сохранении стабильности банковского сектора республики свидетельствует тот факт, что практически по всем основным параметрам деятельности кредитных организаций, работающих в республике, Татарстан удерживает передовые позиции в Приволжском федеральном округе, а в целом по России входит в первую десятку лидеров: по размеру собственного капитала самостоятельных банков, по совокупным объемам основных компонентов привлеченного капитала, а также по объему вложений в экономику. Продолжается рост объемов кредитования экономики. Сегодня на долю кредитов экономике приходится более чем три четверти совокупного кредитного портфеля банков, что позволяет поддерживать предприятия в непростых условиях посткризисного периода. Особенно важно подчеркнуть, что активизация кредитования экономики происходила на фоне снижения неплатежей со стороны предприятий и организаций.

Банковский сектор республики по-прежнему является одним из крупнейших на рынке услуг как Приволжского федерального округа, так и Российской Федерации в целом. Татарстан занимает 2-е место в России по количеству банков с зарегистрированным уставным капиталом свыше 150 млн. рублей. Большинство предприятий Республики Татарстан (80%) предпочитают пользоваться услугами местных кредитных организаций, которых в республике 25, и практически все они работают более 15 лет.

Банк «Аверс» - это частный коммерческий банк, который является современным надежным и финансово-устойчивым кредитным учреждением. На текущий момент клиентами Банка являются крупные бюджетообразующие предприятия Республики Татарстан, такие как ОАО «ТАИФ», ОАО «ТАИФ-НК», ОАО «Нижнекамскнефтехим», ОАО «Химический завод им. Л.Я.Карпова», ОАО «ТГК-16», ОАО «Казаньоргсинтез», ОАО «ХК «Татнефтепродукт» и многие другие. Размер активов Банка по состоянию на 01.01.2012 г. составляет 11,8 млрд. руб.

На сегодняшний день ООО МКБ «Аверс» представлен филиалом в г. Набережные Челны, а также дополнительными офисами и операционными кассами в г. Казани и г. Нижнекамске. Сеть банкоматов и терминалов самообслуживания ООО МКБ «Аверс» представлена в самых крупных городах Республики Татарстан.В 2011 году Участниками Банка было принято решение об увеличении уставного капитала Банка на 1 млрд. рублей, в результате чего уставный капитал на конец года составил 1,6 млрд. рублей, что позволило ООО МКБ «Аверс» занять седьмое место по размеру уставного капитала среди банков Республики Татарстан. Также в отчетном году Банк продолжал расширение линейки предлагаемых частным клиентам продуктов с использованием банковских карт, развитию сети приема карт и повышению качества обслуживания их владельцев. В том числе, была запущена эмиссия, обслуживание и эквайринг платежных карт международной платежной системы Visa International, а также была начата работа по внедрению проекта по дистанционному банковскому обслуживанию физических лиц.

Согласно данным сайта «РБК.Рейтинги» на 01 января 2012 года ООО МКБ «Аверс» занимает 204 место по РФ по объему активов, существенно улучшив данную позицию по сравнению с прошлым годом (на 01.01.2011 г. по размеру активов Банк занимал 329 место). Кроме того, Банк занимает 162 место по РФ по объему ликвидных активов (на 01.01.2011 г. – 112 место) и 205 место по РФ по величине полученной прибыли (на 01.01.2011 г. – 231 место).

Среди банков Республики Татарстан по состоянию на 01.01.2012 г. ООО МКБ «Аверс» занял 2 место по рентабельности собственных средств (по состоянию на 01.01.2011 г. - 7 место), 6 место по размеру прибыли (на 01.01.2011 г. – 7 место), 9 место по размеру собственных средств (на 01.01.2011 г. - 12 место), 10 место по размеру активов (на 01.01.2011 г. - 12 место).

Динамика ключевых показателей деятельности ООО МКБ «Аверс» представлена в ниже:

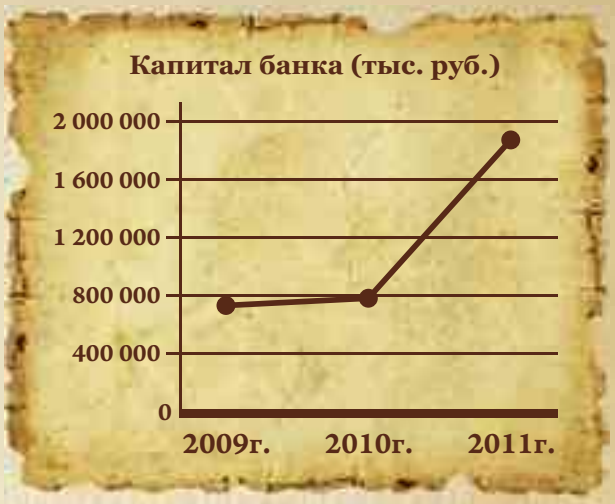

Как видно из диаграмм, за последние 2 года Банк существенно улучшил показатели деятельности. В несколько раз выросли объем активов, размер капитала, объем привлеченных и размещенных средств.

Произведенное в прошедшем году увеличение уставного капитала позволило увеличить лимит кредитования на одного заемщика и группу связанных заемщиков, активнее размещать средства и, соответственно, повысить рентабельность деятельности Банка.

Структура активов ООО МКБ «Аверс» (тыс.руб.)

Наименование показателя	На 01.01.2012 тыс. руб.	На 01.01.2011 тыс. руб.	Изменение, т.р	Изменение, %
Денежные средства	382 253	354 927	27 326	7,7%
Средства кредитных организаций в Центральном банке РФ, в т.ч.:	632 749	2 845 815	-2 213 066	-77,8%
обязательные резервы	111 726	24 860	86 866	349,4%
Средства в кредитных организациях	1 366 277	470 138	896 139	190,6%
Чистые вложения в ценные бумаги, оцениваемые по справедливой стоимости через прибыль или убыток	49 773	31 701	18 072	57,0%
Чистая ссудная задолженность	8 059 970	886 132	7 173 838	809,6%
Чистые вложения в ценные бумаги и другие финансовые активы, имеющиеся в наличии для продажи	565 297	18 184	547 113	3 008,8%
Чистые вложения в ценные бумаги, удерживаемые до погашения	490 322	0	490 322	
Основные средства, нематериальные активы и материальные запасы	218 901	222 036	-3 135	-1,4%
Прочие активы	39 243	15 245	23 998	157,4%
Всего активов	**11 804 785**	**4 844 178**	**6 960 607**	**143,7%**

Размер активов Банка по состоянию на 01.01.2012 года увеличился почти в 2,5 раза и составил 11 804,8 млн. руб. Изменение произошло, в основном, за счет увеличения чистой ссудной задолженности.

Доля чистой ссудной задолженности увеличилась с 18,3% до 68,3% в общем объеме активов. Доля средств на счетах в Центральном банке РФ в активах снизилась до уровня 5,4%, их объем составил 632,7 млн. руб. Остатки средств на корреспондентских счетах в других кредитных организациях возросли по сравнению с прошлым годом почти в 3 раза и составили 1366,3 млн. руб. или 11,6% от активов Банка.

Наибольший удельный вес в структуре активов занимает чистая ссудная задолженность. Ниже наглядно представлена структура активов Банка.

Динамика структуры активов ООО МКБ «Аверс»

на 01. 01. 2012 г.

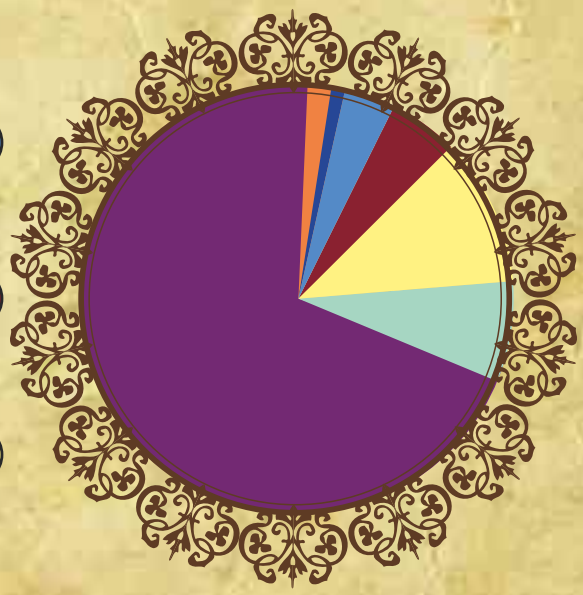

на 01. 01. 2011 г.

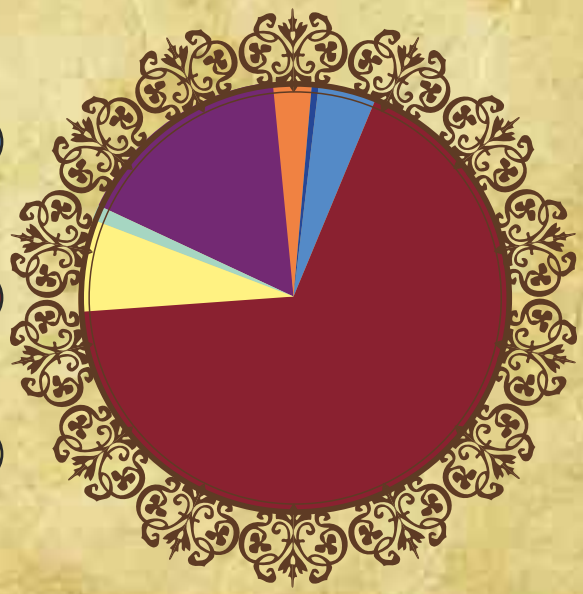

Ниже представлен сравнительный анализ структуры пассивов на начало и конец 2011 года.

Структура пассивов ООО МКБ «Аверс» (тыс.руб.)

Наименование показателя	На 01.01.2012 тыс. руб.	На 01.01.2011 тыс. руб.	Изменение, т.р	Изменение, %
Средства кредитных организаций	104 179	0	104 179	
Средства клиентов (не кредитных организаций)	4 242 538	1 952 460	2 290 078	117,3%
Средства физических лиц	5 516 085	2 058 268	3 457 817	168,0%
Выпущенные долговые обязательства	0	0	0	
Прочие обязательства	49 570	45 652	3 918	8,6%
Источники собственных средств	1 892 413	787 798	1 104 615	140,2%
Всего пассивов	**11 804 785**	**4 844 178**	**6 960 607**	**143,7%**

Структура пассивов за 2011 год изменилась несущественно. Наибольшую долю в общем объеме пассивов занимают средства физических и юридических лиц. В 2011 году наблюдалось существенное увеличение остатков по вкладам физических лиц, в том числе на платежных картах. Доля средств клиентов-юридических лиц несущественно снизилась с 40,3% до 36%, доля средств клиентов-физических лиц напротив несущественно возросла с 42,5% до 46,7%. Удельный вес собственных средств составил 16%, практически как и годом ранее (на 01.01.2011 – 16,3%). Структура пассивов Банка представлена ниже.

Динамика структуры пассивов ООО МКБ «Аверс»

на 01. 01. 2012 г.

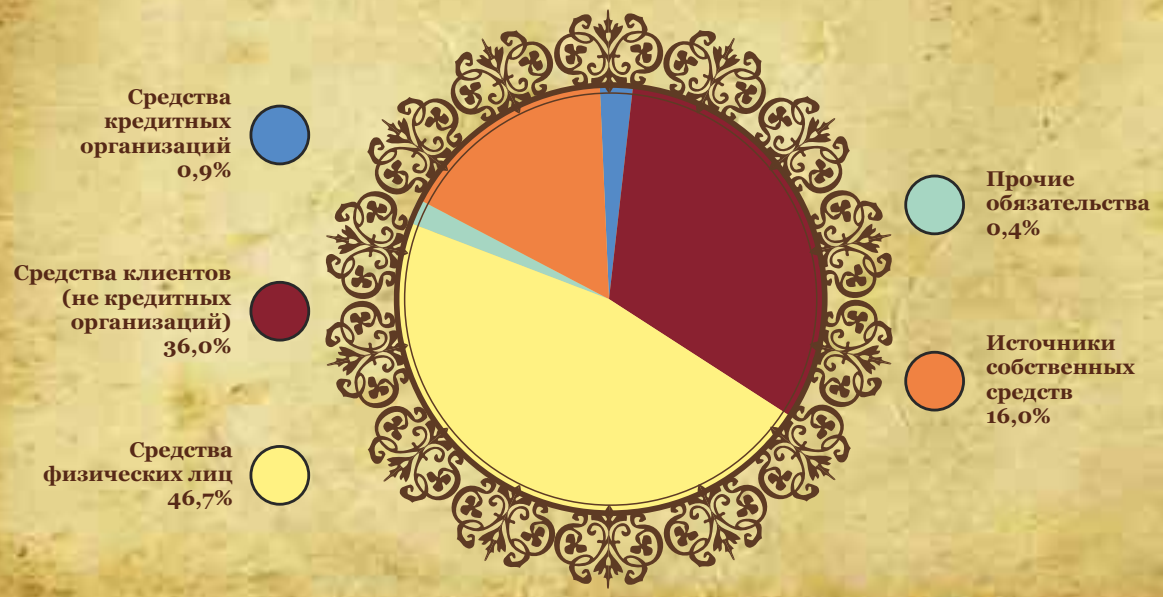

на 01. 01. 2011 г.

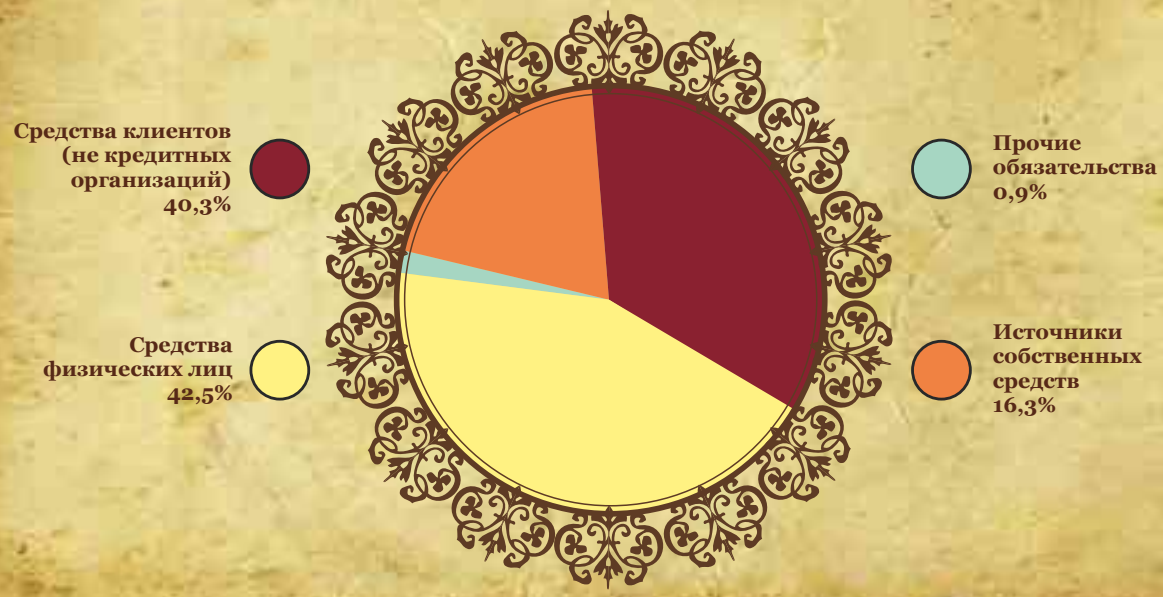

Направлениями деятельности, определившими основные источники формирования доходов и прибыли Банка в 2011 году, стали операции кредитования кредитных организаций и предприятий, а также валютные операции (конвертация, обслуживание экспортных и импортных контрактов), приносящие наибольший объем комиссионных доходов.

Динамика структуры доходов ООО МКБ «Аверс»

за 2011 г.

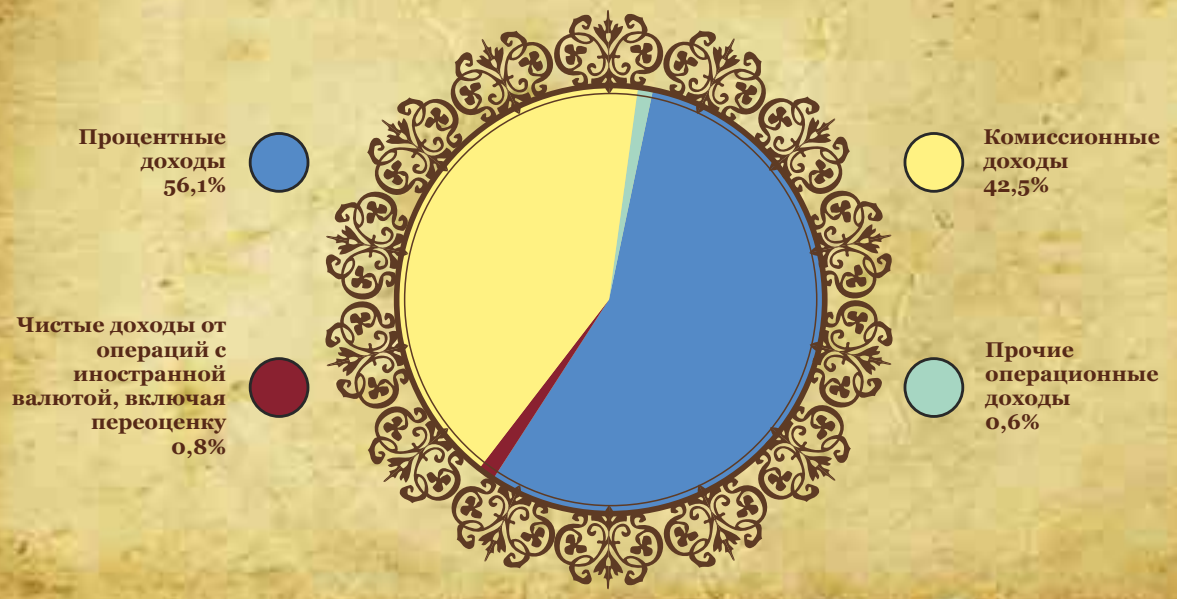

за 2010 г.

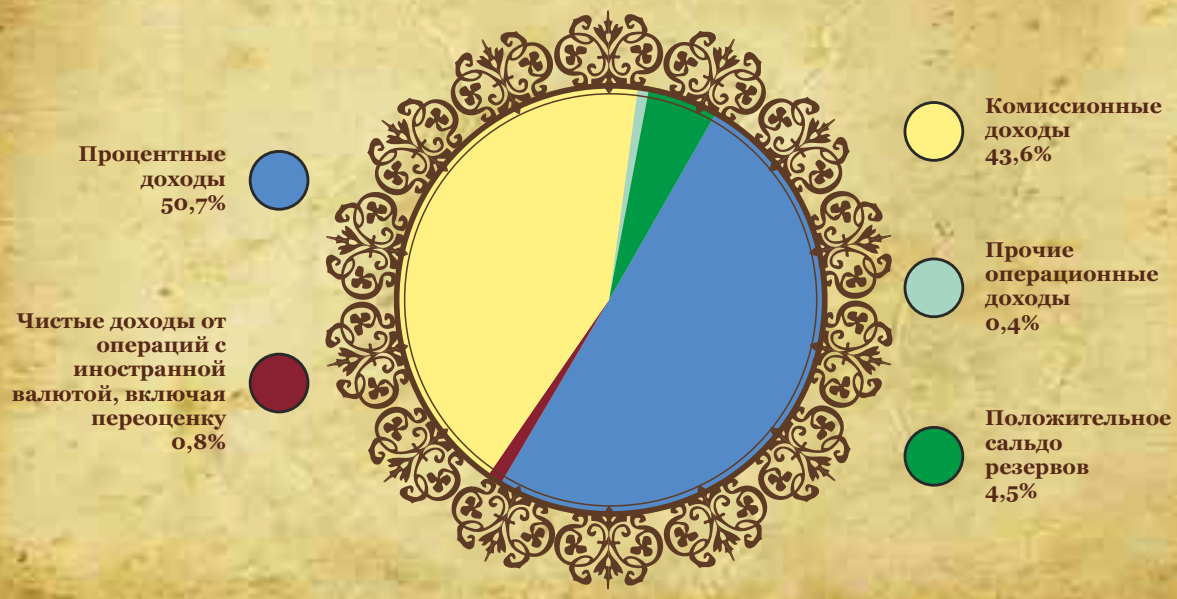

Основная доля в доходах по итогам 2011 года приходится на процентные доходы и комиссионные доходы. Размер процентных доходов по итогам 2011 г. составил 316 млн. руб., увеличение по сравнению с 2010 годом - в 1,7 раза. Размер комиссионных доходов по итогам 2011 г. составил 239,3 млн. руб., увеличение по сравнению с 2010 годом - в 1,5 раза. При этом доля процентных доходов по итогам 2011 года увеличилась на 5,4% и составила 56,1%, доля комиссионных доходов практически не изменилась и составила 42,5% (по итогам 2010 года – 43,6%).

Динамика структуры расходов ООО МКБ «Аверс»

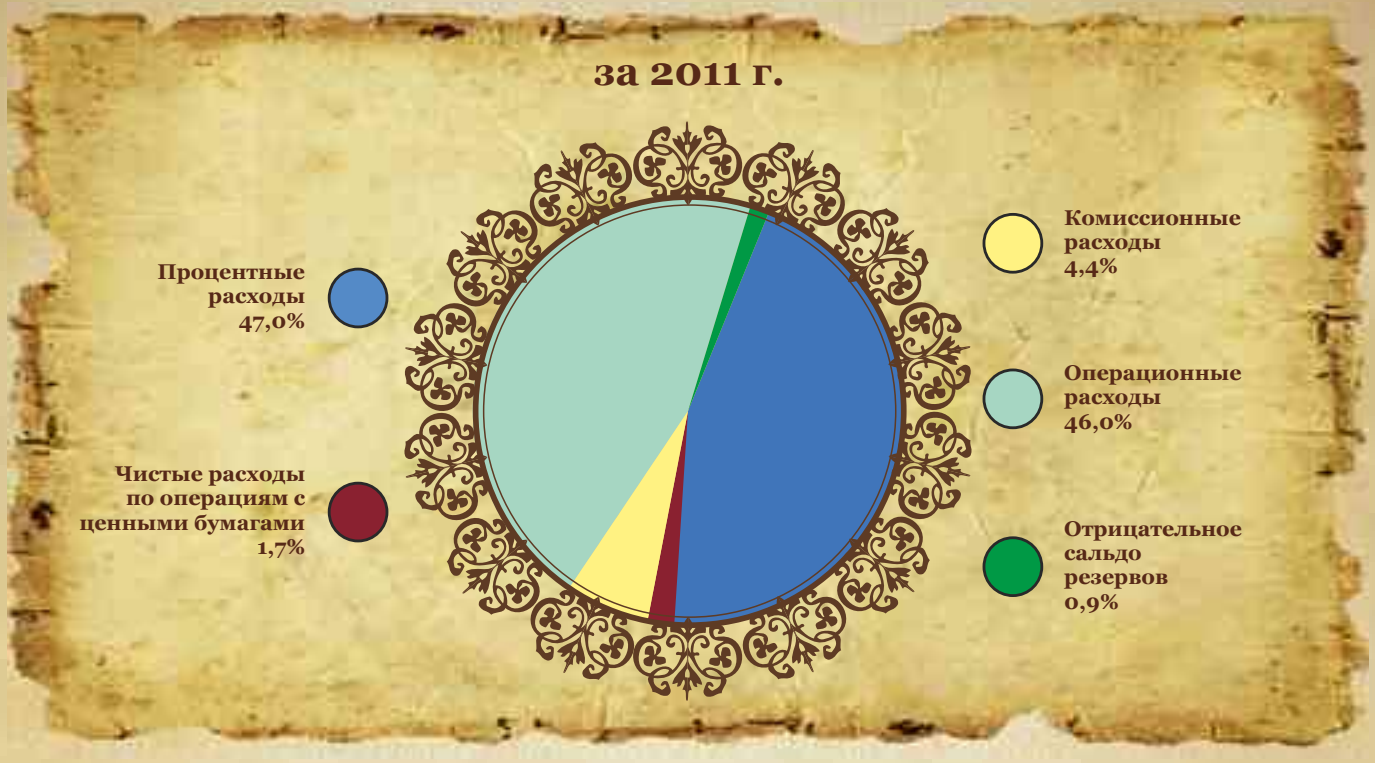

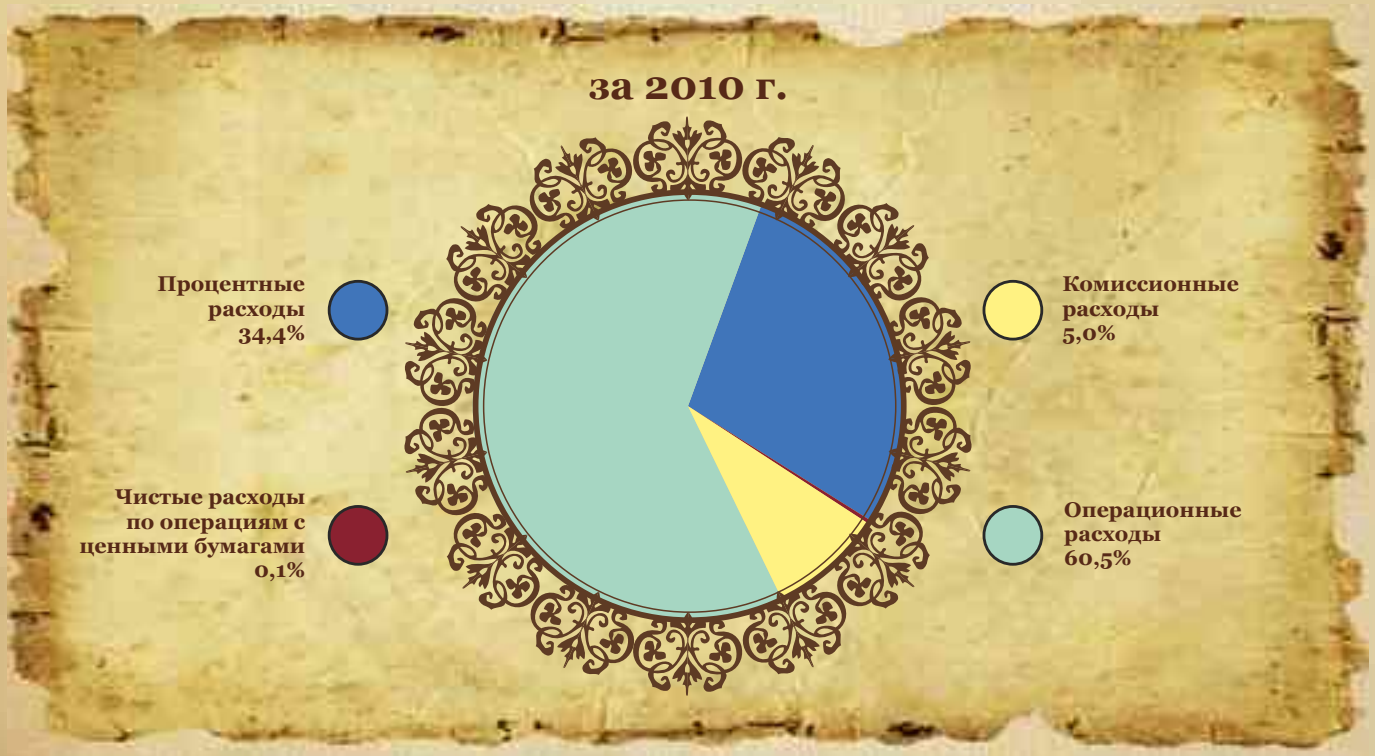

В структуре расходов по итогам 2011 года преобладают процентные расходы, а также операционные расходы. По итогам 2011 года доля процентных расходов увеличилась до 47% (против 34,4% по итогам 2010 года), а их размер составил 196,1 млн. руб., увеличившись по сравнению с 2010 годом в 2 раза. Размер операционных расходов по итогам 2011 года увеличился в 1,15 раза и составил 191,9 млн. руб., однако их доля в структуре расходов сократилась с 60,5% в 2010 году до 46% в 2011 году.

Старо-Татарская слобода (К.Насыри)

ОТЧЕТ ПО ОСНОВНЫМ ВИДАМ ДЕЯТЕЛЬНОСТИ БАНКА

Ул. Проломная (Баумана). Гостиница Щетинкина

Банковское обслуживание

ООО МКБ «Аверс» является современным и универсальным банком, ориентированным на оказание полного спектра высококачественных банковских услуг своим клиентам.

Прочные партнерские отношения связывают ООО МКБ «Аверс» с предприятиями различных отраслей экономики РТ.

Крупнейшие клиенты Банка:

ОАО «ТАИФ»

ОАО «ТАИФ» является одной из крупнейших российских компаний, которая объединяет нефтехимические, нефтегазоперерабатывающие, инвестиционные, телекоммуникационные, строительные компании и компании сферы услуг.

ОАО «Нижнекамскнефтехим»

ОАО «Нижнекамскнефтехим» – крупнейшая компания на рынках России и СНГ в области производства и продаж широкого спектра каучуков и пластиков. ОАО «Нижнекамскнефтехим» объединяет группу из дочерних и зависимых компаний, в т.ч. ОАО «Нефтехимсэвилен», ООО «УОП «Нефтехим», ООО «Управление автомобильного транспорта –Нижнекамскнефтехим», ОАО «Станция очистки воды-Нижнекамскнефтехим», ООО Трест «Татспецнефтехимремстрой», ООО ПАП «Транспорт-Экспресс», ООО «ЧОП-НКНХ», ООО «РМЗ-НКНХ», ОАО «НКНХ-Дивинил» и другие.

ОАО «ТАИФ-НК»

ОАО «ТАИФ-НК» - современный нефтеперерабатывающий комплекс, включающий в себя нефтеперерабатывающий завод, завод бензинов. ОАО «ТАИФ-НК» производит основную массу нефтепродуктов Республики Татарстан и является одной из крупнейших компаний региона по обеспечению углеводородными ресурсами нефтехимических производств Группы компаний «ТАИФ», расположенных в Республике Татарстан.

ОАО «Казаньоргсинтез»

ОАО «Казаньоргсинтез» – одно из крупнейших химических предприятий Российской Федерации. ОАО «Казаньоргсинтез» выпускает более 38% всего российского полиэтилена и является его крупнейшим экспортером. Также предприятие занимает ведущее место в производстве газопроводных полиэтиленовых труб, фенола, ацетона, охлаждающих жидкостей, химических реагентов для добычи нефти и осушки природного газа.

ООО ПСО «Казань»

ООО Производственно-строительное объединение «Казань» - это мощная строительная организация, имеющая уникальный опыт строительства сложнейших промышленных и социально-гражданских объектов. Компания осуществляет строительство объектов ОАО «ТАНЕКО» и Универсиады 2013 года.

ООО СПО «Казань»

ООО Строительное-производственное объединение «Казань» – объединяет группу компаний ОАО «НМУ-3», ООО «ТАИФ-СТ», ООО «КЗССМ», ЗАО «Завод ЖБК», осуществляющих реализацию программ промышленного и гражданского строительства, а также производство строительных материалов.

ОАО ТРК «ТВТ»

Телерадиокомпания ОАО «ТРК ТВТ» представляет на рынке Республики Татарстан услуги кабельного аналогового и цифрового телевидения, скоростного Интернет, предлагая жителям республики широкий перечень услуг. Телерадиокомпания присутствует в 15 городах и населенных пунктах РТ и охватывает свыше 650 тысяч квартир.

ОАО «ТНВ»

Телерадиокомпания «Новый Век» является единственным спутниковым оператором в Республике Татарстан и включает в себя телеканал «Татарстан - Новый Век» (ТНВ), радио «Болгар радиосы» и «Love-радио Казань». Потенциальная аудитория ТНВ - более 40 миллионов телезрителей.

ООО «Авиакомпания «Тулпар Эйр»	Стратегическое направление деятельности Авиакомпании «Тулпар Эйр» - это деловая авиация. Компания владеет солидным парком воздушных судов и стала первым эксплуатантом такого ультрасовременного типа воздушного судна в России, как Challenger 300.
ООО «Тулпар Техник»	ООО «Тулпар Техник» - это самостоятельное сертифицированное предприятие по техническому обслуживанию и ремонту воздушных судов.
ООО «Карсар»	ООО «Карсар» - многопрофильная компания, которая занимается различными видами деятельности, основными из которых являются оказание услуг в области декларирования экспортно-импортных грузов, оптовая и розничная продажа ГСМ, полный комплекс услуг станции технического обслуживания автомобилей, предоставление услуг культурно-развлекательного направления, общественного питания и др.
ОАО «Химический завод им. Л.Я.Карпова»	ОАО «Химический завод им. Л.Я.Карпова» - это комплекс производств по выпуску более 40 наименований продукции неорганической химии технической, пищевой и реактивной квалификаций, лекарственных средств и субстанций, а также строительных материалов.
ОАО «ТГК-16»	ОАО «ТГК-16» включает в себя казанскую ТЭЦ-3 и нижнекамскую ТЭЦ-1. Основным предметом деятельности общества является производство, передача и распределение электрической энергии. ОАО «ТГК-16» снабжает теплом и электроэнергией предприятия и население Республики Татарстан.
ОАО ХК «Татнефтепродукт»	ОАО ХК «Татнефтепродукт» специализируется на оптовой и розничной торговле нефтепродуктами, услугах по приему, хранению, отпуску и перевалке нефтепродуктов, специализированных инженерно-технических и экспертных работах, лабораторной диагностике нефтепродуктов. Компания имеет развитую сбытовую инфраструктуру, охватывающую 39 из 43 районов Республики Татарстан, состоящую из 12 нефтебаз с емкостным парком общей вместимостью более 290,7 тыс. куб. м., 167 АЗС и 22 АГЗС.

ООО «Промэкс»

ООО «Промэкс» входит в группу компаний «ТранзитСити», основным направлением деятельности которой является оптовая и розничная торговля автомобильным топливом. Филиальная сеть компании состоит из 8 АЗС на территории Республики Татарстан и 5 АЗС в Чувашской Республике. Основной упор делается на федеральные трассы, в том числе в формате современных комплексных АЗС. Группа развивается под брендами «ТранзитСити», «Лукойл» (франшиза) и «Сибнефть» (франшиза).

ООО «ТрансТехСервис-23»

ООО «ТрансТехСервис-23» входит в группу компаний «ТТС», которая работает на автомобильном рынке Поволжского региона с 1992 года и является лидером по продаже, сервисному и гарантийному обслуживанию автомобилей иностранного производства в регионе. Современная торговая сеть насчитывает более 40 автосалонов в 9 городах России.

Число корпоративных клиентов ООО МКБ «Аверс» с каждым годом увеличивается. По состоянию на начало 2012 года в Банке зарегистрировано около 2,3 тыс. расчетных, валютных и специальных счетов клиентов. Для удобства клиентов успешно функционирует система «Банк-Клиент», предоставляющая возможность проведения платежей в режиме реального времени с помощью электронных каналов связи. На 01.01.2012 г. заключено 348 договоров на обслуживание через систему дистанционного банковского обслуживания.

Особое внимание, как и прежде, уделяется вопросам повышения уровня безопасности и надежности функционирования систем, обеспечивающих осуществление внешнего документооборота Банка по сетям S.W.I.F.T. и Telex. Банк является членом системы S.W.I.F.T. Имея сеть прямых корреспондентских счетов, в том числе за рубежом, Банк имеет возможность производить перевод средств своих клиентов в кратчайшие сроки.

Одной из главных целей Банка остается обеспечение клиентов пакетом высококачественных продуктов и услуг, основанных на передовых банковских технологиях. Индивидуальный подход к каждому клиенту, профессионализм и оперативное решение всех вопросов является залогом долгосрочного сотрудничества с клиентами.

Кредитование

Предоставление кредитов клиентам является одним из важнейших направлений деятельности Банка «Аверс». Кредитная политика Банка базируется на принципах, предполагающих тщательный анализ бизнеса клиента, его финансового состояния, перспектив развития и гарантий возврата предоставленных денежных ресурсов. Данные единые принципы сочетаются с индивидуальным подходом к выбору форм, сроков и методов кредитования по каждому заемщику Банка. Это позволяет оптимально сочетать интересы кредитора и заемщика в отношении размеров и стоимости выдаваемых кредитов.

Решение о выдаче кредита принимается на основе тщательного изучения надежности клиента, его финансового состояния, платежеспособности, способа обеспечения возврата кредита с целью минимизации кредитных рисков. В течение 2011 года Банк совершенствовал условия кредитных продуктов с тем, чтобы каждый заемщик смог выбрать тот вид кредита, который максимально соответствует его возможностям. Были снижены ставки для физических лиц и увеличены суммы по кредитам, также предлагались специальные льготы заемщикам с положительной кредитной историей. Гибкость, готовность отвечать потребностям клиентов в сочетании с оперативностью принятия решения дали возможность привлечь новых клиентов.

Клиентам Банка предлагаются различные виды кредитных продуктов как для юридических, так и для физических лиц: срочные кредиты, возобновляемые и невозобновляемые кредитные линии, кредиты при недостаточности средств на расчетных счетах в форме овердрафт, банковские гарантии.

Для оценки и управления кредитным риском применяются современные методы, включающие систематический контроль, анализ и мониторинг финансового состояния заемщиков, поручителей и залогодателей.

Формирование и поддержание качественного кредитного портфеля являлось главной задачей кредитной политики Банка в 2011 году. Высокое качество кредитного портфеля подтверждается низким уровнем просроченной задолженности по кредитам юридических и физических лиц. По состоянию на 01.01.2012 г. просроченная задолженность составляет всего 0,02% от общей суммы ссудной и приравненной к ней задолженности, что позволяет сделать вывод об эффективном управлении кредитными рисками.

Отраслевая структура кредитного портфеля отражает стратегическое движение ООО МКБ «Аверс» к дальнейшей диверсификации. В 2011 году были выданы кредиты предприятиям нефтяной и химической промышленности, торговли, телекоммуникаций и прочим организациям. Лидерами по объему полученных кредитов являются промышленные предприятия, на которые приходится соответственно 34,1% от общего объема выданных кредитов.

Структура кредитного портфеля

на 01.01.2012 г.

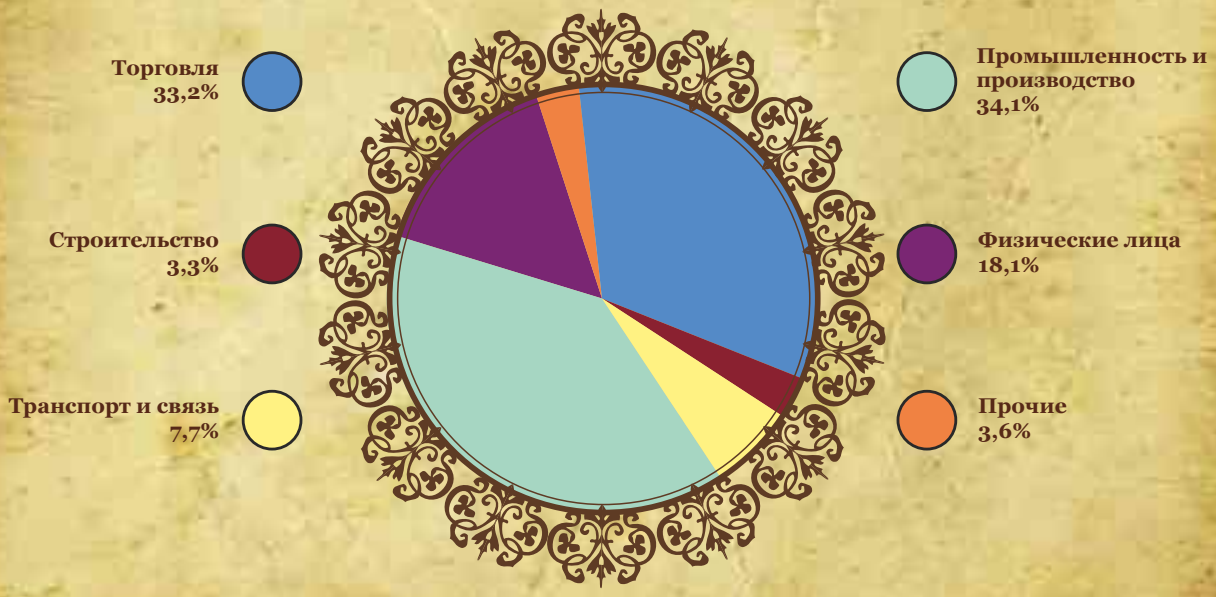

на 01.01.2011 г.

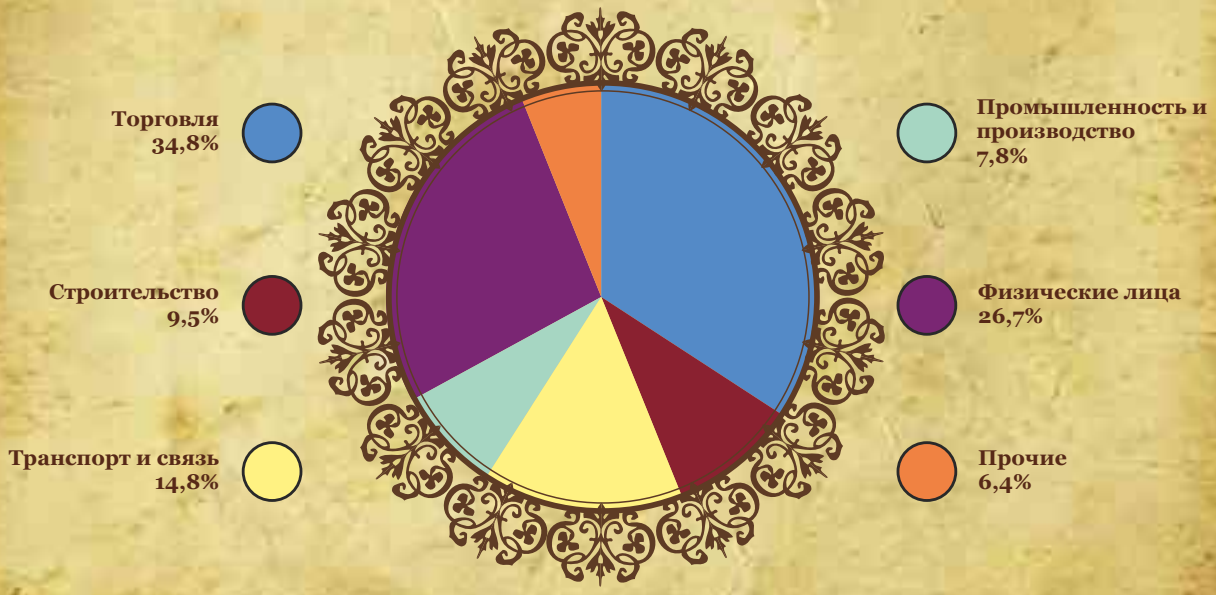

В 2011 году объемы кредитных операций существенно возросли. Объем кредитов, выданных юридическим лицам и индивидуальным предпринимателям, за отчетный год увеличился в 2 раза, и по состоянию на 01.01.2012 года составил 1 248,5 млн. руб.

В 2011 году Банк продолжил работу по потребительскому кредитованию физических лиц. За отчетный год было выдано кредитов на общую сумму более 137,1 млн. руб. По состоянию на 01.01.2012 г. объем кредитного портфеля физических лиц составил 275,7 млн. рублей. Решение о выдаче кредита принималось на основе тщательного изучения надежности клиента, его финансового состояния, платежеспособности, способа обеспечения возврата кредита с целью минимизации кредитных рисков. Для удобства клиентов был внедрен ряд удаленных сервисов, доступных на сайте Банка. Любой пользователь сети Интернет, не выходя из дома, может ознакомиться с условиями кредитов и подать заявку на кредит, которая будет рассмотрена в кратчайшие сроки. ООО МКБ «Аверс» стремится предоставить клиентам самые лучшие условия сотрудничества, обеспечив максимальный комфорт и качество. В течение отчетного года был усовершенствован механизм прохождения кредитных заявок. Срок рассмотрения заявок был сокращен до 2 дней независимо от удаленности точки продаж.

В условиях значительного притока средств клиентов Банк в отчетном году активно размещал избыточную ликвидность на рынке краткосрочного межбанковского кредитования. Отказавшись от практики полного размещения краткосрочных средств в безрисковые депозиты ЦБ РФ, Банк начал активно работать на рынке межбанковских кредитов. Объем портфеля межбанковских кредитов (без учета депозитов в ЦБ РФ и страховых депозитов, используемых для расчетов по платежным картам) по состоянию на 01.01.12 г. составил 5 551,6 млн. руб., объем депозитов в ЦБ РФ по состоянию на 01.01.12 г. составил 850 млн. руб.

Одним из направлений деятельности Банка в отчетном году была выдача банковских гарантий надежным клиентам. Общий размер выданных гарантий за 2011 год составил более 257,5 млн. руб

Привлечение средств

Динамика объемов привлеченных средств в разрезе юридических и физических лиц по итогам 2011 года представлена ниже.

За 2011 год объем средств юридических лиц увеличился более чем в 2 раза и по состоянию на 01.01.2012 года составил 4 064,5 млн. руб. Объем депозитов юридических лиц также вырос в 2,3 раза и по состоянию на 01.01.2012 г. составил 178 млн. руб.

Динамика совокупных объемов средств, привлеченных от юридических лиц, приведена ниже.

На протяжении последних лет наблюдается стабильный прирост вкладов физических лиц, в том числе остатков на счетах платежных карт.

Объем привлеченных средств физических лиц на 01.01.2012 года составил 5 516,1 млн. рублей. За отчетный год объем привлеченных средств физических лиц увеличился почти в 2,7 раза или на 3 457,8 млн. руб., причем большая часть прироста пришлась на долю средств на счетах платежных карт.

Динамика и структура привлеченных средств от физических лиц представлены ниже.

Валютные операции

Для оказания наиболее полного комплекса услуг своим клиентам, которые проводят активную внешнеэкономическую деятельность, ООО МКБ «Аверс» осуществляет следующие валютные операции:

- привлечение денежных средств в инвалюте физических и юридических лиц во вклады;
- размещение привлеченных средств в инвалюте от своего имени и за свой счет;
- открытие и ведение в инвалюте банковских счетов юридических и физических лиц;
- проведение конверсионных операций;
- осуществление расчетов по поручению юридических лиц;
- обслуживание экспортных и импортных контрактов клиентов.

Развитие корреспондентской сети позволяет сократить расходы по исполнению валютных переводов клиентов, а также увеличивает скорость поставки валютных платежей по конверсионным сделкам. Данное обстоятельство позволяет снизить риск непоставки рублевого покрытия по совершаемым сделкам купли-продажи иностранной валюты.

Банк является членом системы S.W.I.F.T. Система S.W.I.F.T., установленная с российскими и зарубежными банками-корреспондентами, позволяет видеть поступления на счетах в режиме реального времени и осуществлять мгновенные переводы в долларах США и евро. По состоянию на конец отчетного года корреспондентские счета открыты в следующих иностранных банках:

- ING Belgium SA NV– Бельгия
- VTB Bank (Deutschland) AG – Германия
- CITIBANK N.A. – США.

Основными видами доходов, полученных от валютных операций, являются конверсионные операции, а также обслуживание экспортных и импортных контрактов. В 2011 году объем поступившей валютной выручки клиентов возрос по сравнению с уровнем 2010 года на 79%, составив сумму 3,9 млрд. долл. США.

В 2011 году комиссия, полученная за конвертацию денежных средств, составила 73,3 млн. руб. Комиссионные доходы за зачисление/списание средств в иностранной валюте составили по итогам года 83,4 млн. руб.

Операции на рынке ценных бумаг

Банк осуществляет свою деятельность на фондовом рынке на основании лицензий профессионального участника рынка ценных бумаг по брокерской, дилерской и депозитарной деятельности. Банк осуществляет свои вложения как в долевые, так и в долговые ценные бумаги. Операции с ценными бумагами осуществляются как на организованном рынке ценных бумаг, так и на внебиржевом рынке.

По состоянию на 01.01.2012 г. объем портфеля ценных бумаг существенно вырос по сравнению с прошлым годом. Основная часть доходов от операций с ценными бумагами получены Банком от операций по вложению средств в облигации, операций по вложению средств в векселя сторонних эмитентов, операций от оказания депозитарных услуг и услуг сопутствующих депозитарной деятельности.

Динамика структуры портфеля ценных бумаг ООО МКБ «Аверс»

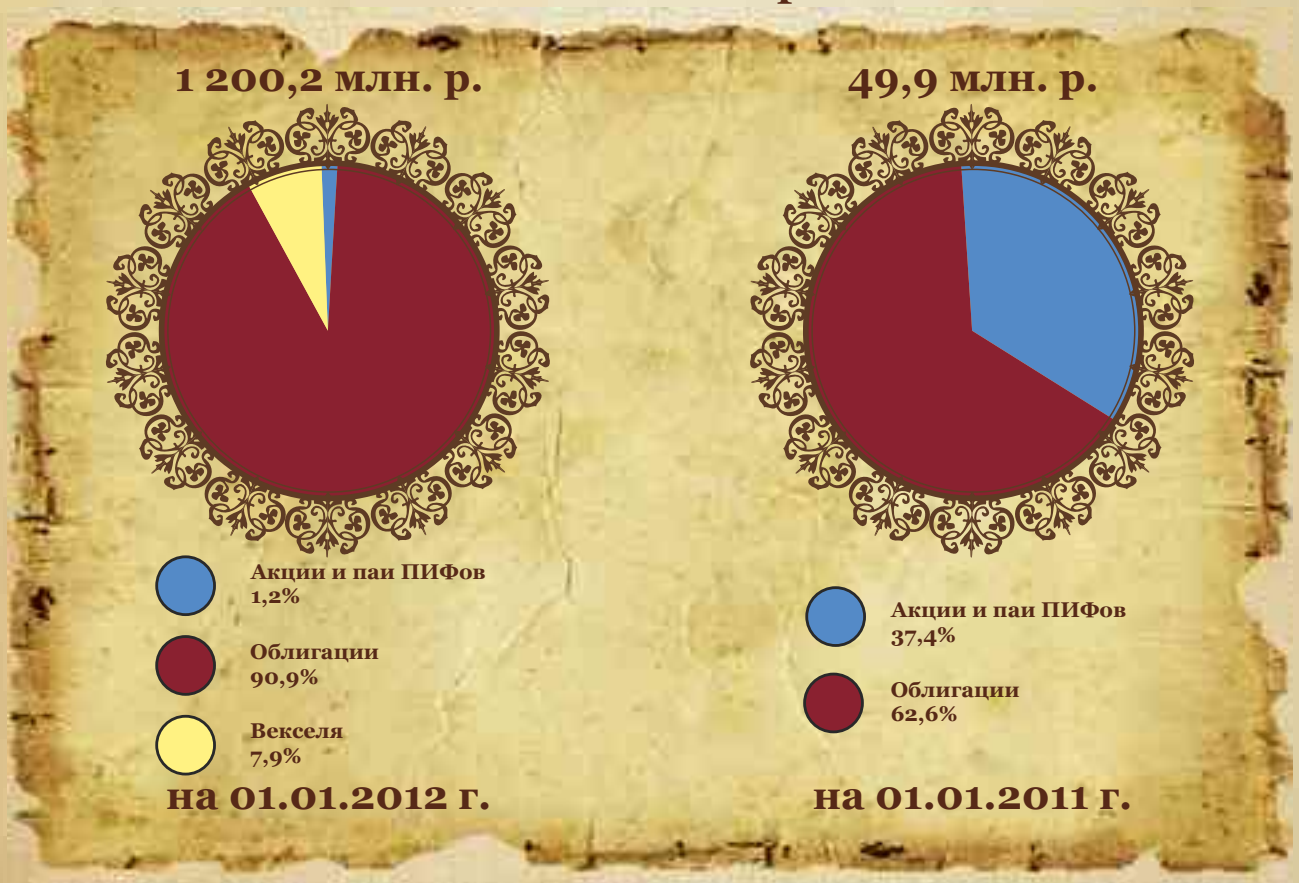

С целью размещения свободных ресурсов в отчетном году Банк существенно увеличил объем вложений в ценные бумаги. Кроме того, изменилась и структура портфеля ценных бумаг. По состоянию на 01.01.2012 года 90,9% в общем объеме вложений в ценные бумаги составляют облигации. В 2011 году Банк приобретал Государственные облигации (ОФЗ) и корпоративные облигации, эмитенты которых имеют хорошее кредитное качество, преимущественно входящие в Ломбардный список ЦБ РФ.

Операции с платежными картами и обслуживание населения

Обслуживание клиентов с использованием банковских карт оставалось в 2011 году одним из приоритетных направлений развития бизнеса ООО МКБ «Аверс». В отчетном периоде Банк продолжил расширение линейки предлагаемых частным клиентам продуктов с использованием банковских карт и повышению качества обслуживания их владельцев. В том числе, была запущена эмиссия, обслуживание и эквайринг платежных карт международной платежной системы Visa International. Кроме того, Банк проводит эмиссию и обслуживание платежных карт международной платежной системы MasterCard WorldWide, успешно внедряет проекты по выдаче заработной платы на крупнейших предприятиях РТ посредством зачисления на платежные карты, эмитированные Банком; развивает сеть терминалов самообслуживания по оплате услуг сотовой связи, коммунальных и прочих услуг на территории РТ; расширяет сеть торгово-сервисных предприятий, принимающих к оплате за товары и услуги платежные карты международной платежной системы MasterCard WorldWide и Visa International. Также Банк предоставляет услуги по эмиссии и обслуживанию кредитных карт с льготным периодом кредитования.

Банк осуществляет эмиссию платежных карт, главным образом, в рамках реализации зарплатных проектов у своих крупных корпоративных клиентов. По состоянию на 01.01.2012 года в рамках зарплатных проектов было заключено 124 генеральных соглашения. Зарплатные платежные карты эмитированы для 124 предприятий. Количество действующих карт, выпущенных в рамках зарплатных проектов, на отчетную дату составило более 42 тыс. шт., общее количество платежных карт, эмитированных ООО МКБ «Аверс» составило более 45 тыс. шт. По данному показателю Банк занимает шестое место среди республиканских банков, а по количеству эмитированных карт платежной системы MasterCard Worldwide – третье место среди республиканских банков.

Важными факторами в пользу сотрудничества с ООО МКБ «Аверс» для клиентов являются широкая линейка предлагаемых карт международных платежных систем от доступных Cirrus Maestro до элитных MasterCard Platinum и Visa Platinum, конкурентные тарифы, а также развитая система дополнительных услуг, таких как:

- услуга sms-информирования, позволяющая клиентам мгновенно получать сведения об остатке на счете платежной карты и уведомления о расходных операциях;
- услуга овердрафтного кредитования при отсутствии или недостатке средств на счете платежной карты;
- возможность получения процентов, ежемесячно начисляемых на остаток средств на счете платежной карты.

Также в 2011 году был начат процесс внедрения системы дистанционного банковского обслуживания физических лиц, что значительно облегчит обслуживание клиентов-физических лиц и, соответственно, будет дополнительным преимуществом для клиентов.

По состоянию на 01.01.2012 г. для обслуживания клиентов работают 1 дополнительный офис и 1 операционная касса в г. Казань, 1 дополнительный офис и 5 операционных касс в г. Нижнекамск и 1 филиал в г. Набережные Челны.

По состоянию на 01.01.2012 г. количество действующих банкоматов составляет 104 шт., в т.ч. 39 банкоматов в городе Казань, 62 банкомата в городе Нижнекамск, 1 банкомат в городе Набережные Челны и 2 банкомата в городе Менделеевск.

В 2011 году Банком была продолжена работа по расширению сети терминалов самообслуживания и повышению качества обслуживания. На данный момент программный функционал терминалов самообслуживания позволяет принимать платежи в пользу федеральных поставщиков сотовой связи, федеральных банков (погашение кредитов), региональных поставщиков сотовой связи, региональных поставщиков коммунальных услуг, региональных поставщиков услуг городской телефонной связи, региональных поставщиков газа и электроэнергии, региональных поставщиков услуг кабельного телевидения и Интернета, штрафов ГИБДД, родительских взносов за детские сады г. Нижнекамска, Управляющих компаний и ТСЖ г. Казани и г. Нижнекамска. Также существует возможность погашения кредитов и погашения задолженности по кредитным картам Банка «Аверс» на терминалах самообслуживания.

По состоянию на 01.01.2012 года количество терминалов самообслуживания составило 52 шт., из них: 19 шт. в г. Казань, 32 шт. в г. Нижнекамск и 1 шт. в г. Н.Челны. В 2011 году Банк продолжил вести работу по реализации эквайрингового проекта с ООО «УОП Нефтехим» по обслуживанию точек общественного питания ОАО «НКНХ». В течение 2011 года в рамках данного проекта было установлено и подключено 3 POS-системы, таким образом, их общее количество на 01.01.2012 г. составило 65 шт. Успешно продолжает функционировать система оплаты льготного питания по банковским картам ООО МКБ «Аверс» в столовых ОАО «Нижнекамскнефтехим».

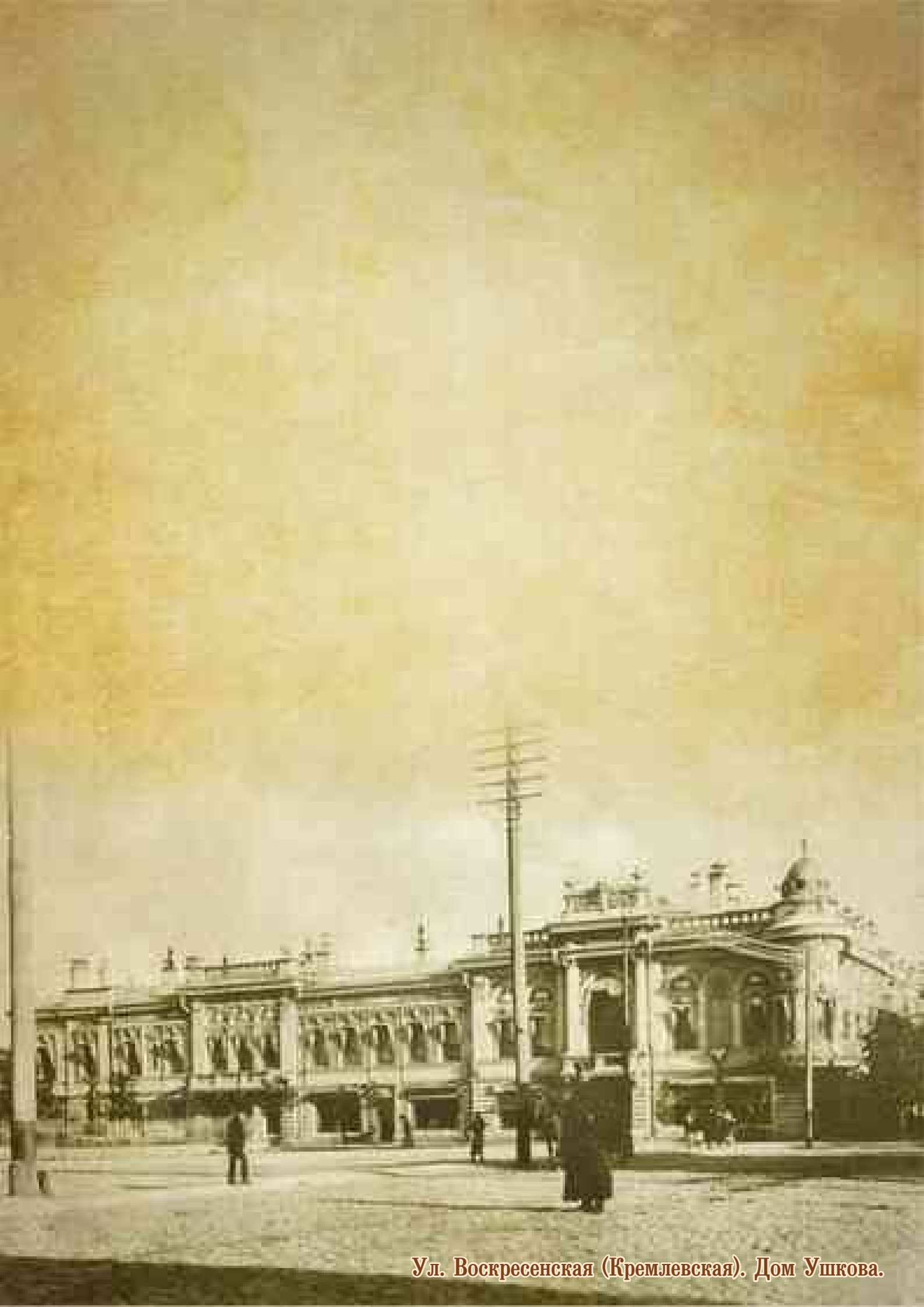

Ул. Воскресенская (Кремлевская). Дом Ушкова.

УПРАВЛЕНИЕ РИСКАМИ

Ул. Поперечно-Воскресенская (Астрономическая)

Управление рисками и их минимизация является одной из приоритетных задач Банка.

Контроль, оценка и управление всеми видами рисков в Банке осуществляется на постоянной основе коллегиальным органом – Комитетом по оценке и управлению рисками.

Основные риски в деятельности Банка можно подразделить на несколько категорий: экономические, операционные, правовые.

Экономические риски принимаются Банком в ходе своей регулярной деятельности для получения доходов и делятся на:

- кредитный риск;
- рыночный риск;
- риск потери ликвидности.

Кредитный риск представляет собой риск финансовых потерь, возникающих в результате неисполнения обязательств заемщиком. Управление кредитным риском осуществляется в соответствии с нормативными документами Банка России, а также внутренними документами.

С целью снижения кредитных рисков осуществляется контроль за процедурой рассмотрения заявок и выдачи кредитов, предпочтение при выдаче кредитов и приобретении векселей отдается финансово-устойчивым организациям. Также основное внимание уделяется целям, на которые привлекаются кредиты, анализируется эффективность кредитных сделок. Проводится углубленный анализ показателей деятельности заемщиков. Деятельность Кредитного Комитета Банка обеспечивает формирование качественного портфеля активов, что в свою очередь позволяет минимизировать уровень просроченной задолженности и риск невозврата средств.

Рыночный риск - риск возникновения у кредитной организации убытков вследствие неблагоприятного изменения рыночной стоимости финансовых инструментов торгового портфеля и производных финансовых инструментов кредитной организации, а также курсов иностранных валют и (или) драгоценных металлов.

Рыночный риск включает в себя фондовый, валютный и процентный риски.

В целях минимизации фондового риска, под которым понимается риск убытков вследствие неблагоприятного изменения рыночных цен на фондовые ценности и производные финансовые инструменты, при работе на рынке ценных бумаг принимаются меры по диверсификации вложений по секторам финансового рынка и эмитентам, также Комитетом по оценке и управлению рисками и Кредитным Комитетом устанавливаются лимиты по объемам операций с ценными бумагами.

Работая на валютном рынке, Банк подвергается валютному риску, то есть риску убытков вследствие неблагоприятного изменения курсов иностранных валют по открытым позициям в иностранных валютах. С целью управления валютным риском Банк ежедневно производит расчет открытых позиций в иностранных валютах (ОВП). Кроме того, действуют установленные Центральным Банком ограничения на ОВП по каждой валюте, с которой может работать Банк.

Размер открытой валютной позиции в течение отчетного года был значительно ниже установленного Банком России максимально допустимого лимита в 20%, валютный риск в течение отчетного периода находился в допустимых пределах.

Процентный риск - риск возникновения финансовых потерь (убытков) вследствие неблагоприятного изменения процентных ставок по активам, пассивам и внебалансовым инструментам кредитной организации.

Управление процентным риском осуществляется в основном методом расчета процентной маржи (разности между процентами полученными и процентами уплаченными), а также посредством ГЭП-анализа.

Под *риском потери ликвидности* подразумевается риск возникновения ситуации, при которой Банк будет не в состоянии осуществлять платежи по своим обязательствам или текущие платежи по поручению клиентов.

Система управления риском ликвидности Банка является неотъемлемой частью управления активами и пассивами и включает два основных компонента:

- управление мгновенной (краткосрочной) ликвидностью;
- управление перспективной ликвидностью с целью достижения оптимального соотношения риск/доходность.

В настоящее время система управления риском ликвидности охватывает весь спектр операций Банка и позволяет на регулярной основе определять возможные периоды и причины потенциального недостатка ликвидности. Риск ликвидности ежедневно контролируется ответственными сотрудниками Банка на основе оперативной информации об активах и пассивах Банка. Кроме того, регулярно проводится анализ разрывов в сроках погашения требований и обязательств, анализируется платежная позиция с учетом предстоящих операций.

Осуществляемые мероприятия по управлению ликвидностью играют ведущую роль в выполнении установленных Банком России обязательных нормативов ликвидности. В 2011 году ООО МКБ «Аверс» соблюдались все установленные Центральным Банком нормативы ликвидности.

Операционный риск – это риск потерь в результате недостаточной эффективности внутренних процессов, персонала, систем управления или под влиянием внешних факторов, приводящих к возникновению операционных убытков. Операционные риски включают в себя, в частности, убытки вызванные мошенничеством, сбоем в работе компьютерных систем, ошибками при проведении расчетов, а также стихийными бедствиями.

Текущий контроль операционного риска и мероприятия по управлению им проводятся в Банке на постоянной основе. В целях управления операционным риском в Банке на регулярной основе проводится выявление операционного риска, оценка, мониторинг и контроль за его уровнем.

Проведение банковских операций и других сделок в Банке осуществляется в соответствии с Законодательством РФ, нормативными актами Центрального банка РФ и прочих контролирующих органов, а также разработанными внутренними положениями. В целях снижения операционных рисков разработаны положения о подразделениях и должностные инструкции, где соблюдены принципы разделения полномочий и подотчетности по проводимым банковским операциям и другим сделкам.

В целях обеспечения поддержания **правового риска** на приемлемом уровне в Банке установлен контроль юридическим отделом за соблюдением действующего законодательства при совершении банковских операций и гражданско-правовых сделок. Осуществляются предварительные проверки соответствия законодательству, учредительным и прочим внутренним документам Банка договоров и иных актов правового характера.

В Банке в целях обеспечения контроля за своевременной оценкой и принятием мер по минимизации рисков банковской деятельности создана служба внутреннего контроля. Сотрудники СВК осуществляют контроль путем регулярных проверок деятельности подразделений Банка. Все существенные с точки зрения риска недостатки, выявленные в рамках системы внутреннего контроля, являются объектом пристального анализа, на основе которого разрабатываются и реализуются меры по устранению причин и источников риска. В соответствии с заключением СВК, в отчетном периоде нарушений в деятельности Банка, которые могли бы создать угрозу интересам кредиторов и вкладчиков и оказать влияние на финансовую устойчивость Банка, не выявлялось.

Залогом успешного развития Банка является организация эффективного контроля и управления рисками. Оценивая в целом существующую в Банке систему управления рисками, необходимо отметить, что она является важнейшей частью процесса управления, которая позволяет адекватно оценивать сами риски и принимать меры по их дальнейшему снижению. Политика Банка в области управления рисками базируется на комплексном подходе к процессу организации управления рисками. Для успешного функционирования системы управления рисками и устойчивости Банка, совершенствование действующей системы управления рисками осуществляется в соответствии с потребностями Банка и требованиями законодательства.

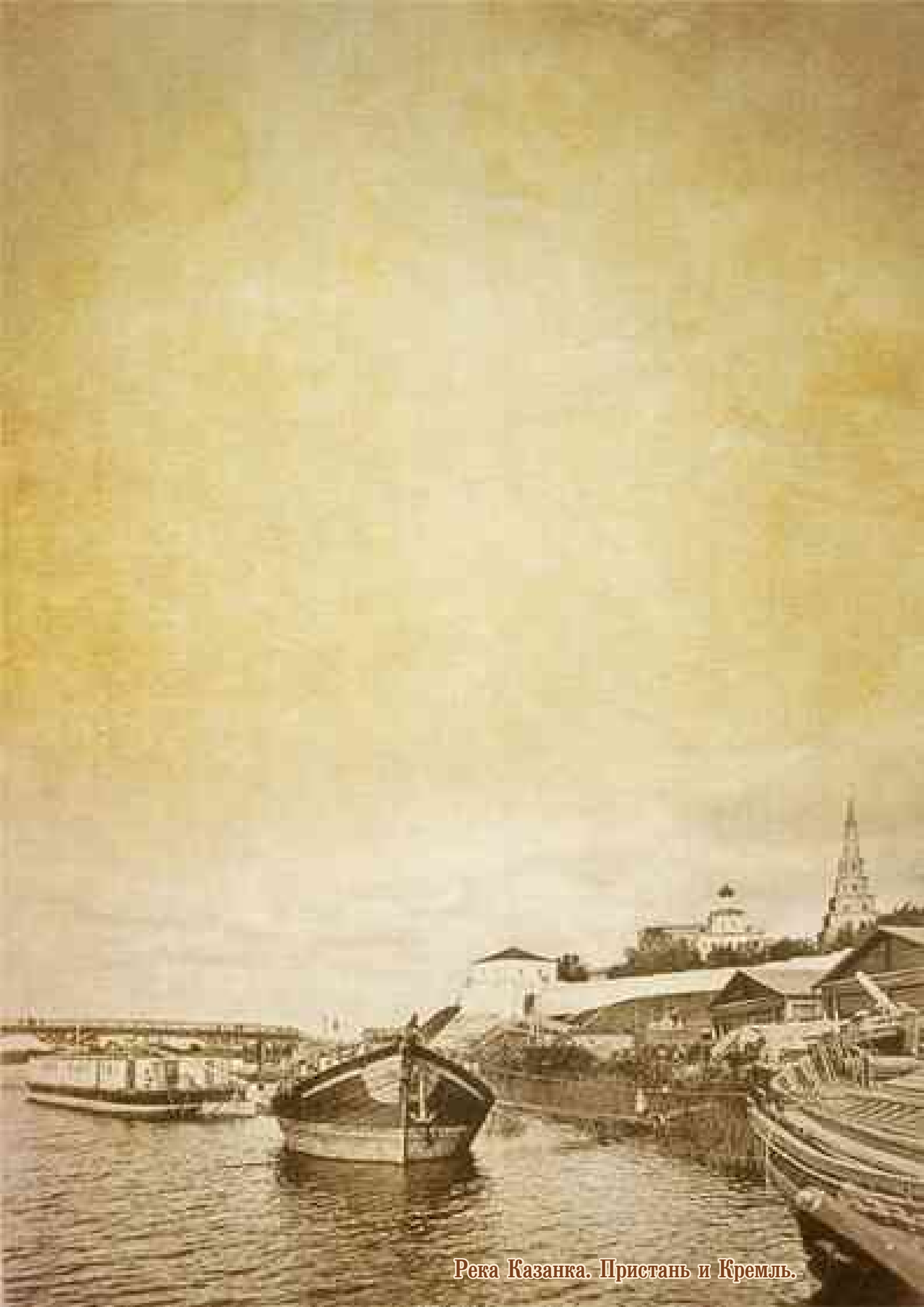

Река Казанка. Пристань и Кремль.

ПЕРСПЕКТИВЫ РАЗВИТИЯ

Ул. Проломная (Баумана)

В отчетном году ООО МКБ «Аверс» ставил перед собой цель - укрепление положительной динамики развития в банковской системе и сохранение репутации надежного Банка. Одним из важнейших критериев успеха кредитной организации является доверие клиентов, поэтому первостепенными задачами Банка при работе с клиентами являются высокое качество обслуживания, обеспечение максимального удобства предоставляемых услуг и прозрачность работы. В соответствии со стратегией ООО МКБ «Аверс», главным принципом политики по работе с клиентами остается индивидуальный подход к решению задач как корпоративных, так и розничных клиентов. Повышение требований к уровню сервиса и развитие корпоративной культуры позволяют не только повысить лояльность имеющихся клиентов, но и привлечь новых перспективных партнеров.

Основными целями ООО МКБ «Аверс» являются расширение объемов бизнеса, внедрение новейших технологий и систем, повышение капитализации Банка, а также рост всех основных показателей Банка, включая прибыль.

Для сохранения финансовой стабильности Банк ставит перед собой следующие задачи:

- обеспечение высокого качества продуктов и услуг, предоставляемых клиентам Банка;
- диверсификация работающих активов в более доходные сектора бизнеса;
- увеличение доходов от операций с минимальным уровнем риска;
- минимизация доли просроченных задолженности;
- контроль и минимизация расходов Банка.

Для достижения одной из основных задач ООО МКБ «Аверс» – увеличения объемов бизнеса и укрепления позиций на региональном банковском рынке – Банк будет улучшать клиентскую политику, совершенствовать систему взаимоотношений с клиентами на основе учета их потребностей.

Таким образом, главные направления работы ООО МКБ «Аверс» в 2012 году – это наращивание активов и кредитного портфеля Банка, увеличение прибыли, а также обеспечение надежной и стабильной работы Банка.

Рыбнорядская площадь.
Номера Щетинкина. На этом месте сейчас стоит ТК «Кольцо».

КОРПОРАТИВНОЕ УПРАВЛЕНИЕ В БАНКЕ

Эффективное функционирование системы управления является непременным условием финансовой устойчивости и стабильного развития Банка.

Основными принципами корпоративного управления являются:

- обеспечение и защита прав Участников ООО МКБ «Аверс»;
- подотчетность органов управления Общему собранию Участников Банка;
- прозрачность и информационная открытость для всех Участников;
- контроль за финансово-хозяйственной деятельностью Банка.

В целях обеспечения эффективности финансово-хозяйственной деятельности при совершении банковских операций и других сделок в Банке функционирует система органов внутреннего контроля, включающая в себя:

- Общее собрание Участников;
- Совет Директоров;
- Исполнительные органы (Председатель Правления, Правление);
- Ревизионная комиссия;
- Главный бухгалтер и его заместители;
- Руководитель и главный бухгалтер филиала, а также их заместители;
- Служба внутреннего контроля;
- Служба по финансовому мониторингу;
- Контролер профессионального участника рынка ценных бумаг;
- Юридический отдел.

Высшим органом управления Банком является Общее собрание Участников, которое определяет количественный и персональный состав Совета Директоров Банка. Совет Директоров вырабатывает общую стратегическую политику и приоритетные направления деятельности Банка. Совет Директоров в течение года работал на основании утвержденного плана. Проведено 11 заседаний Совета Директоров, на которых рассматривались такие основные вопросы, как утверждение и выполнение годового финансового плана Банка, утверждение и выполнение планов работы службы внутреннего контроля, состояние управления всеми видами рисков деятельности Банка, состояние ликвидности Банка, отчеты контролера профессионального участника рынка ценных бумаг, состояние корпоративного управления и другие вопросы.

Руководство текущей деятельностью осуществляется исполнительным коллегиальным органом – Правлением и единоличным исполнительным органом – Председателем Правления Банка, которые организуют и обеспечивают выполнение решений Общего собрания Участников, подотчетны Общему собранию Участников и Совету Директоров Банка.

Контроль за финансово-хозяйственной деятельностью осуществляет Ревизионная комиссия, члены которой ежегодно избираются Общим собранием Участников, а также внешние аудиторы, не связанные имущественными интересами с Банком.

В рамках системы внутреннего контроля служба внутреннего контроля Банка осуществляет внутренний контроль и оказывает содействие органам управления Банка в обеспечении эффективного функционирования Банка.

Служба по финансовому мониторингу осуществляет разработку и реализацию правил внутреннего контроля в целях выполнения требований Федерального закона «О противодействии легализации (отмыванию) доходов, полученных преступным путем, и финансированию терроризма».

Контролер профессионального участника рынка ценных бумаг осуществляет проверку соответствия деятельности Банка, как профессионального участника рынка ценных бумаг, требованиям законодательства Российской Федерации о ценных бумаг и нормативно-правовых актов федерального органа исполнительной власти по рынку ценных бумаг.

Юридический отдел осуществляет контроль за соблюдением Банком требований действующего законодательства, Устава и внутренних документов Банка.

Таким образом, можно с уверенностью сказать, что система корпоративного управления ООО МКБ «Аверс» имеет высокий уровень информационной прозрачности, а также обеспечивает надлежащий уровень ответственности и подотчетности.

СОВЕТ ДИРЕКТОРОВ

САФИНА
ГУЗЕЛИЯ МУХАРЯМОВНА
Председатель Совета Директоров

Год рождения: 1955
Образование: высшее, Казанский финансово-экономический институт.
Занимаемая должность:
Заместитель Генерального директора ОАО «ТАИФ» по экономике и финансам.
Владеет 5,5% долей Банка.

ШИГАБУТДИНОВ
РУСЛАН АЛЬБЕРТОВИЧ

Год рождения: 1976
Образование: высшее, Казанский государственный университет.
Занимаемая должность:
Директор ООО «ТрансПорт»,
Заместитель Генерального директора ОАО «ТАИФ» по корпоративному управлению собственностью и инвестициям.
Долями Банка не владеет.

РИЗАЕВА
ФИНА ФАРУКОВНА

Год рождения: 1961
Образование: высшее, Казанский финансово-экономический институт.
Занимаемая должность:
Заместитель Генерального директора ООО «Нира-Экспорт» по финансам и экономике - Главный бухгалтер ООО «Нира-Экспорт».
Долями Банка не владеет.

ИГНАТОВСКАЯ
ОЛЬГА ВЛАДИМИРОВНА

Год рождения: 1963
Образование: высшее, Казанский инженерно-строительный институт.
Занимаемая должность:
Главный бухгалтер ОАО «ТАИФ».
Владеет 1,25% долей Банка.

САЯХОВ
РУСТАМ ХАМИТОВИЧ

Год рождения: 1976
Образование: высшее, Казанский финансово-экономический институт.
Занимаемая должность:
Председатель Правления ООО МКБ «Аверс».
Долями Банка не владеет.

ПРАВЛЕНИЕ БАНКА

САЯХОВ РУСТАМ ХАМИТОВИЧ

Год рождения: 1976
Образование: высшее, Казанский финансово-экономический институт.
Занимаемая должность:
Председатель Правления.
Долями Банка не владеет.

МАХМУТОВ ИРЕК ВАЗЫХОВИЧ

Год рождения: 1967
Образование: высшее, Казанский финансово-экономический институт.
Занимаемая должность:
Заместитель Председателя Правления.
Долями Банка не владеет.

КУРОЧКИНА ЭЛЬМИРА КАСИМОВНА

Год рождения: 1971
Образование: высшее, Московский кооперативный институт.
Занимаемая должность:
Главный бухгалтер.
Долями Банка не владеет.

КАПАНОВ ВЛАДИМИР АНАТОЛЬЕВИЧ

Год рождения: 1979
Образование: высшее, Казанский финансово-экономический институт.
Занимаемая должность:
Начальник отдела анализа и планирования.
Долями Банка не владеет.

Дом Фукса (перекресток улиц Московской и Камала)

ФИНАНСОВАЯ ОТЧЕТНОСТЬ БАНКА

Бухгалтерский баланс
на 1 января 2012 г. (тыс. руб.)

Номер строки	Наименование статьи	Данные на отчетную дату	Данные на соответствующую отчетную дату прошлого года
1	2	3	4
I.	**АКТИВЫ**		
1.	Денежные средства	382 253	354 927
2.	Средства кредитных организаций в Центральном банке Российской Федерации	632 749	2 845 815
2.1.	Обязательные резервы	111 726	24 860
3.	Средства в кредитных организациях	1 366 277	470 138
4.	Чистые вложения в ценные бумаги, оцениваемые по справедливой стоимости через прибыль или убыток	49 773	31 701
5.	Чистая ссудная задолженность	8 059 970	886 132
6.	Чистые вложения в ценные бумаги и другие финансовые активы, имеющиеся в наличии для продажи	565 297	18 184
6.1.	Инвестиции в дочерние и зависимые организации	0	0
7.	Чистые вложения в ценные бумаги, удерживаемые до погашения	490 322	0
8.	Основные средства, нематериальные активы и материальные запасы	218 901	222 036
9.	Прочие активы	39 243	15 245
10.	Всего активов	11 804 785	4 844 178
II.	**ПАССИВЫ**		
11.	Кредиты, депозиты и прочие средства Центрального банка Российской Федерации	0	0
12.	Средства кредитных организаций	104 179	0
13.	Средства клиентов, не являющихся кредитными организациями	9 758 623	4 010 728
13.1.	Вклады физических лиц	5 516 085	2 058 268
14.	Финансовые обязательства, оцениваемые по справедливой стоимости через прибыль или убыток	0	0
15.	Выпущенные долговые обязательства	0	0
16.	Прочие обязательства	44 922	45 111
17.	Резервы на возможные потери по условным обязательствам кредитного характера, прочим возможным потерям и операциям с резидентами офшорных зон	4 648	541
18.	Всего обязательств	9 912 372	4 056 380
III.	**ИСТОЧНИКИ СОБСТВЕННЫХ СРЕДСТВ**		
19.	Средства акционеров (участников)	1 600 000	600 000
20.	Собственные акции (доли), выкупленные у акционеров (участников)	0	0
21.	Эмиссионный доход	0	0
22.	Резервный фонд	26 288	22 717
23.	Переоценка по справедливой стоимости ценных бумаг, имеющихся в наличии для продажи	-15 308	-6 075
24.	Переоценка основных средств	20	437
25.	Нераспределенная прибыль (непокрытые убытки) прошлых лет	166 765	99 305
26.	Неиспользованная прибыль (убыток) за отчетный период	114 648	71 414
27.	Всего источников собственных средств	1 892 413	787 798
IV.	**ВНЕБАЛАНСОВЫЕ ОБЯЗАТЕЛЬСТВА**		
28.	Безотзывные обязательства кредитной организации	491 781	277 005
29.	Выданные кредитной организацией гарантии и поручительства	84 349	0
30.	Условные обязательства некредитного характера	0	0

Отчет о прибылях и убытках за 2011 год (тыс. руб.)

Номер строки	Наименование статьи	Данные за отчетный период	Данные за соответствующий период прошлого года
1	2	3	4
1	Процентные доходы, всего, в том числе:	315 999	183 200
1.1	От размещения средств в кредитных организациях	161 824	29 807
1.2	От ссуд, предоставленных клиентам, не являющимся кредитными организациям	122 349	152 399
1.3	От оказания услуг по финансовой аренде (лизингу)	0	0
1.4	От вложений в ценные бумаги	31 826	994
2	Процентные расходы, всего, в том числе:	196 080	94 820
2.1	По привлеченным средствам кредитных организаций	1	327
2.2	По привлеченным средствам клиентов, не являющихся кредитными организациями	196 079	94 493
2.3	По выпущенным долговым обязательствам	0	0
3	Чистые процентные доходы (отрицательная процентная маржа)	119 919	88 380
4	Изменение резерва на возможные потери по ссудам, ссудной и приравненной к ней задолженности, средствам, размещенным на корреспондентских счетах, а также начисленным процентным доходам, всего, в том числе:	282	15 875
4.1	Изменение резерва на возможные потери по начисленным процентным доходам	4	0
5	Чистые процентные доходы (отрицательная процентная маржа) после создания резерва на возможные потери	120 201	104 255
6	Чистые доходы от операций с ценными бумагами, оцениваемыми по справедливой стоимости через прибыль или убыток	-4 004	-240
7	Чистые доходы от операций с ценными бумагами, имеющимися в наличии для продажи	-1 983	0
8	Чистые доходы от операций с ценными бумагами, удерживаемыми до погашения	-1 085	0
9	Чистые доходы от операций с иностранной валютой	-4 355	1 884
10	Чистые доходы от переоценки иностранной валюты	8 632	1 116
11	Доходы от участия в капитале других юридических лиц	31	2
12	Комиссионные доходы	239 348	157 808
13	Комиссионные расходы	18 236	13 758
14	Изменение резерва на возможные потери по ценным бумагам, имеющимся в наличии для продажи	0	0
15	Изменение резерва на возможные потери по ценным бумагам, удерживаемым до погашения	0	0
16	Изменение резерва по прочим потерям	-4 096	337
17	Прочие операционные доходы	3 146	1 502
18	Чистые доходы (расходы)	337 599	252 906
19	Операционные расходы	180 824	155 898
20	Прибыль (убыток) до налогообложения	156 775	97 008
21	Начисленные (уплаченные) налоги	42 127	25 594
22	Прибыль (убыток) после налогообложения	114 648	71 414
23	Выплаты из прибыли после налогообложения, всего, в том числе:	0	0
23.1	Распределение между акционерами (участниками) в виде дивидендов	0	0
23.2	Отчисления на формирование и пополнение резервного фонда	0	0
24	Неиспользованная прибыль (убыток) за отчетный период	114 648	71 414

Отчет об уровне достаточности капитала, величине резервов на покрытие сомнительных ссуд и иных активов по состоянию на 1 января 2012 г.

Номер строки	Наименование показателя	Данные на начало отчетного года	Прирост (+)/ снижение (-) за отчетный период	Данные на отчетную дату
1	2	3	4	5
1	Собственные средства (капитал), (тыс. руб.), всего, в том числе:	780 655	1 104 704	1 885 359
1.1	Уставный капитал кредитной организации, в том числе:	600 000	1 000 000	1 600 000
1.1.1	Номинальная стоимость зарегистрированных обыкновенных акций (долей)	600 000	1 000 000	1 600 000
1.1.2	Номинальная стоимость зарегистрированных привилегированных акций	0	0	0
1.2	Собственные акции (доли), выкупленные у акционеров (участников)	0	0	0
1.3	Эмиссионный доход	0	0	0
1.4	Резервный фонд кредитной организации	22 717	3 571	26 288
1.5	Финансовый результат деятельности, принимаемый в расчет собственных средств (капитала):	157 501	101 550	259 051
1.5.1	прошлых лет	99 305	67 460	166 765
1.5.2	отчетного года	58 196	34 090	92 286
1.6	Нематериальные активы	0	0	0
1.7	Субординированный кредит (займ, депозит, облигационный займ)	0	0	0
1.8	Источники (часть источников) дополнительного капитала, для формирования которых инвесторами использованы ненадлежащие активы	0	0	0
2	Нормативное значение достаточности собственных средств (капитала), (процентов)	10,0	X	10,0
3	Фактическое значение достаточности собственных средств (капитала), (процентов)	52,4	X	41,1
4	Фактически сформированные резервы на возможные потери (тыс. руб.), всего, в том числе:	11 444	3 341	14 785
4.1	по ссудам, ссудной и приравненной к ней задолженности	9 984	-314	9 670
4.2	по иным активам, по которым существует риск понесения потерь, и прочим потерям	919	-452	467
4.3	по условным обязательствам кредитного характера, отраженным на внебалансовых счетах, и срочным сделкам	541	4 107	4 648
4.4	под операции с резидентами офшорных зон	0	0	0

Сведения об обязательных нормативах по состоянию на 1 января 2012 г.

Номер строки	Наименование показателя	Нормативное значение, %	Фактическое значение, %	
			на отчетную дату	на предыдущую отчетную дату
1	2	3	4	5
1	Норматив достаточности собственных средств (капитала) банка (Н1)	min 10	41,1	52,4
2	Норматив достаточности собственных средств (капитала) небанковской кредитной организации, имеющей право на осуществление переводов денежных средств без открытия банковских счетов и связанных с ними иных банковских операций (Н1.1)	0	0	0
3	Норматив мгновенной ликвидности банка (Н2)	min 15	38,8	111,0
4	Норматив текущей ликвидности банка (Н3)	min 50	106,1	107,9
5	Норматив долгосрочной ликвидности (Н4)	max 120	32,0	52,9
6	Норматив максимального размера риска на одного заемщика или группу связанных заемщиков (Н6)	max 25	Максимальное 10,1 Минимальное 1,4	Максимальное 18,3 Минимальное 0,2
7	Норматив максимального размера крупных кредитных рисков (Н7)	max 800	121,6	80,9
8	Норматив максимального размера кредитов, банковских гарантий и поручительств, предоставленных банком своим участникам (акционерам) (Н9.1)	max 50	0	0
9	Норматив совокупной величины риска по инсайдерам банка (Н10.1)	max 3	0,3	0,7
10	Норматив использования собственных средств (капитала) банка для приобретения акций (долей) других юридических лиц (Н12)	max 25	0	0,8

Отчет о движении денежных средств за 2011 год (тыс. руб.)

Номер строки	Наименование статьи	Денежные потоки за отчетный период	Денежные потоки за предыдущий отчетный период
1	2	3	4
1	Чистые денежные средства, полученные от (использованные в) операционной деятельности		
1.1	Денежные средства, полученные от (использованные в) операционной деятельности до изменений в операционных активах и обязательствах, всего, в том числе:	104 240	72 117
1.1.1	Проценты полученные	277 442	185 377
1.1.2	Проценты уплаченные	-191 131	-91 100
1.1.3	Комиссии полученные	239 732	157 808
1.1.4	Комиссии уплаченные	-18 326	-13 758
1.1.5	Доходы за вычетом расходов по операциям с финансовыми активами, оцениваемыми по справедливой стоимости через прибыль или убыток, имеющимися в наличии для продажи	-2 584	-109
1.1.6	Доходы за вычетом расходов по операциям с ценными бумагами, удерживаемыми до погашения	0	0
1.1.7	Доходы за вычетом расходов по операциям с иностранной валютой	-4 355	1 884
1.1.8	Прочие операционные доходы	953	1 127
1.1.9	Операционные расходы	-163 480	-142 931
1.1.10	Расход (возмещение) по налогам	-34 011	-26 181
1.2	Прирост (снижение) чистых денежных средств от операционных активов и обязательств, всего, в том числе:	-1 394 275	-754 605
1.2.1	Чистый прирост (снижение) по обязательным резервам на счетах Банка России	-86 866	1 323
1.2.2	Чистый прирост (снижение) по вложениям в ценные бумаги, оцениваемым по справедливой стоимости через прибыль или убыток	-18 362	-28 510
1.2.3	Чистый прирост (снижение) по ссудной задолженности	-7 161 230	341 823
1.2.4	Чистый прирост (снижение) по прочим активам	-4 177	-997
1.2.5	Чистый прирост (снижение) по кредитам, депозитам и прочим средствам Банка России	0	0
1.2.6	Чистый прирост (снижение) по средствам других кредитных организаций	103 070	0
1.2.7	Чистый прирост (снижение) по средствам клиентов, не являющихся кредитными организациями	5 785 741	-1 044 407
1.2.8	Чистый прирост (снижение) по финансовым обязательствам, оцениваемым по справедливой стоимости через прибыль или убыток	0	0
1.2.9	Чистый прирост (снижение) по выпущенным долговым обязательствам	0	0
1.2.10	Чистый прирост (снижение) по прочим обязательствам	-12 451	-23 837
1.3	Итого по разделу 1 (ст.1.1 + ст.1.2)	-1 290 035	-682 488
2	Чистые денежные средства, полученные от (использованные в) инвестиционной деятельности		
2.1	Приобретение ценных бумаг и других финансовых активов, относящихся к категории «имеющиеся в наличии для продажи»	-770 502	0
2.2	Выручка от реализации и погашения ценных бумаг и других финансовых активов, относящихся к категории «имеющиеся в наличии для продажи»	7 457	0
2.3	Приобретение ценных бумаг, относящихся к категории «удерживаемые до погашения»	-410 915	0
2.4	Выручка от погашения ценных бумаг, относящихся к категории «удерживаемые до погашения»	141 526	0
2.5	Приобретение основных средств, нематериальных активов и материальных запасов	-17 043	-14 004
2.6	Выручка от реализации основных средств, нематериальных активов и материальных запасов	3 599	115
2.7	Дивиденды полученные	0	0
2.8	Итого по разделу 2 (сумма строк с 2.1 по 2.7)	-1 045 878	-13 889

Номер строки	Наименование статьи	Денежные потоки за отчетный период	Денежные потоки за предыдущий отчетный период
1	2	3	4
3	Чистые денежные средства, полученные от (использованные в) финансовой деятельности		
3.1	Взносы акционеров (участников) в уставный капитал	1 000 000	0
3.2	Приобретение собственных акций (долей), выкупленных у акционеров (участников)	0	0
3.3	Продажа собственных акций (долей), выкупленных у акционеров (участников)	0	0
3.4	Выплаченные дивиденды	0	-43 326
3.5	Итого по разделу 3 (сумма строк с 3.1 по 3.4)	1 000 000	-43 326
4	Влияние изменений официальных курсов иностранных валют по отношению к рублю, установленных Банком России, на денежные средства и их эквиваленты	-40 554	997
5	Прирост (использование) денежных средств и их эквивалентов	-1 376 467	-738 706
5.1	Денежные средства и их эквиваленты на начало отчетного года	3 646 020	4 384 726
5.2	Денежные средства и их эквиваленты на конец отчетного года	2 269 553	3 646 020

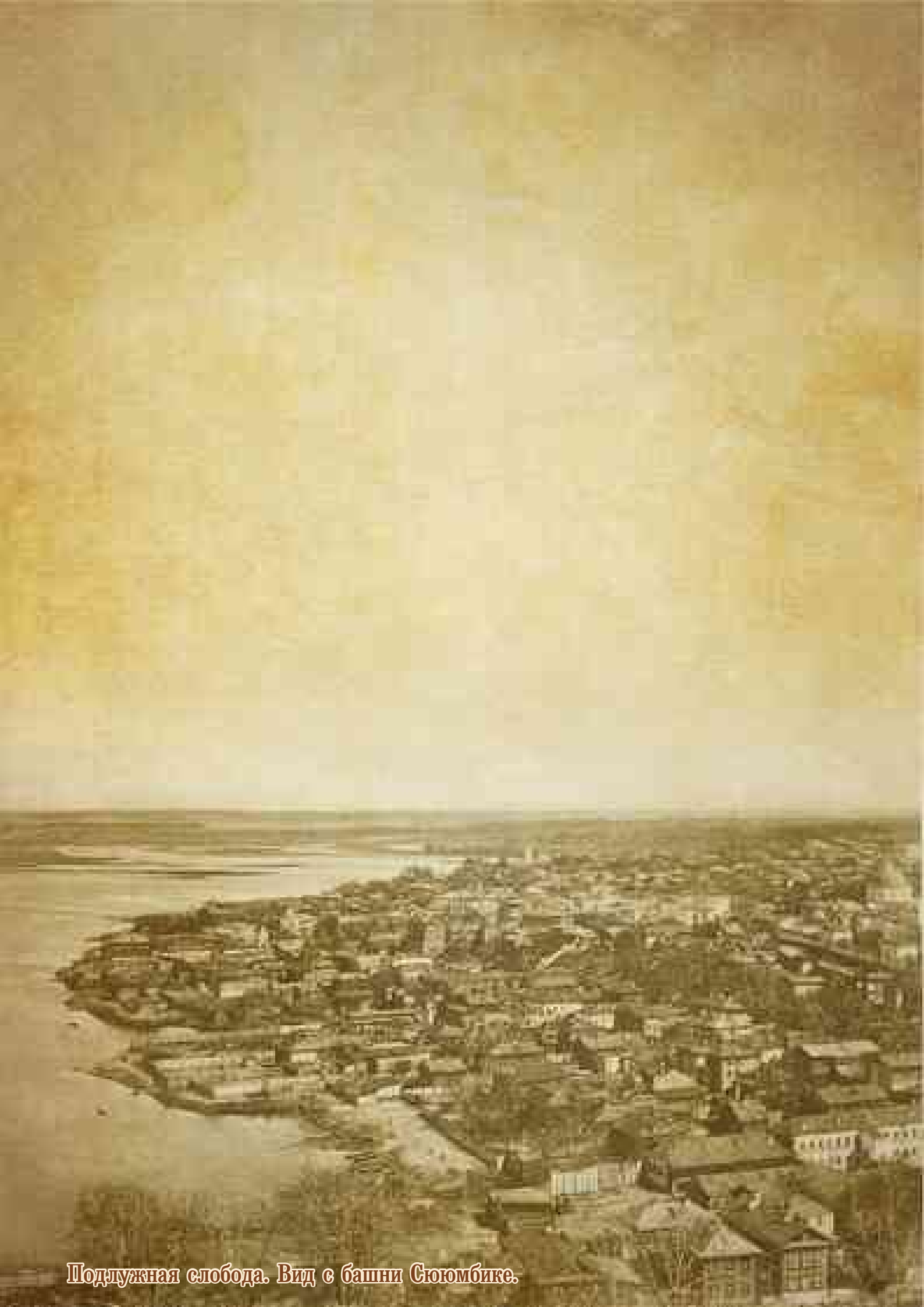

Подлужная слобода. Вид с башни Сююмбике.

АУДИТОРСКОЕ ЗАКЛЮЧЕНИЕ

АУДИТОРСКОЕ ЗАКЛЮЧЕНИЕ

о бухгалтерской отчетности
Общества с ограниченной ответственностью
Медицинский коммерческий Банк «Аверс»
по итогам деятельности за 2011 год,
составленной в соответствии с российскими правилами
составления бухгалтерской отчетности

Аудиторское заключение составлено аудиторской организацией при следующих обстоятельствах:

аудит проводился в отношении полного комплекта годовой бухгалтерской отчетности, состав которой установлен Федеральным законом «О бухгалтерском учете»;

бухгалтерская отчетность составлена руководством аудируемого лица в соответствии с российскими правилами составления бухгалтерской отчетности;

условия аудиторского задания в части ответственности руководства аудируемого лица за бухгалтерскую отчетность соответствуют требованиям правил отчетности;

помимо аудита бухгалтерской отчетности нормативные правовые акты не предусматривают обязанность аудитора провести дополнительные процедуры в отношении этой отчетности.

Аудиторское заключение

Адресат: Участникам Общества с ограниченной ответственностью Медицинский коммерческий Банк «Аверс»

Сведения об аудируемом лице:

Наименование: Общество с ограниченной ответственностью Медицинский коммерческий Банк «Аверс».

Государственный регистрационный номер: 1021600000993

Место нахождения: Республика Татарстан, 420111, город Казань, ул. Мусы Джалиля, д. 3.

Сведения об аудиторе:

Наименование организации: Закрытое акционерное общество «Екатеринбургский Аудит-Центр»

Место нахождения: 620062, Российская Федерация, Свердловская область, г. Екатеринбург, пр. Ленина, д. 60-а.

Государственный регистрационный номер: 1036604386367

Аудиторская организация Закрытое акционерное общество «Екатеринбургский Аудит-Центр» является членом Саморегулируемой организации аудиторов «Некоммерческое партнерство «Аудиторская Палата России».

Номер записи (ОРНЗ) 10201046624 в реестре аудиторов и аудиторских организаций Саморегулируемой организации аудиторов «Некоммерческое партнерство «Аудиторская Палата России».

Мы провели аудит прилагаемой бухгалтерской отчетности организации Общество с ограниченной ответственностью Медицинский коммерческий Банк «Аверс», состоящей из:

- бухгалтерского баланса (публикуемая форма) на 1 января 2012 года;
- отчета о прибылях и убытках (публикуемая форма) за 2011 год;
- отчета об уровне достаточности капитала, величине резервов на покрытие сомнительных ссуд и иных активов (публикуемая форма) по состоянию на 1 января 2012 г.;
- сведений об обязательных нормативах (публикуемая форма) по состоянию на 1 января 2012 г.;
- отчета о движении денежных средств (публикуемая форма) за 2011 год;
- пояснительной записки.

Ответственность аудируемого лица за бухгалтерскую отчетность

Руководство аудируемого лица несет ответственность за составление и достоверность указанной бухгалтерской отчетности в соответствии с российскими правилами составления бухгалтерской отчетности и за систему внутреннего контроля, необходимую для составления бухгалтерской отчетности, не содержащей существенных искажений вследствие недобросовестных действий или ошибок.

Ответственность аудитора

Наша ответственность заключается в выражении мнения о достоверности бухгалтерской отчетности на основе проведенного нами аудита. Мы проводили аудит в соответствии с Федеральным законом от 30.12.2008 №307-ФЗ «Об аудиторской деятельности» и Федеральным законом от 02.12.1990 №395-1 «О банках и банковской деятельности», а также федеральными стандартами аудиторской деятельности. Данные стандарты требуют соблюдения применимых этических норм, а также планирования и проведения аудита таким образом, чтобы получить достаточную уверенность в том, что бухгалтерская отчетность не содержит существенных искажений.

Аудит включал проведение аудиторских процедур, направленных на получение аудиторских доказательств, подтверждающих числовые показатели в бухгалтерской отчетности и раскрытие в ней информации. Выбор аудиторских процедур является предметом нашего суждения, которое основывается на оценке риска существенных искажений, допущенных вследствие недобросовестных действий или ошибок. В процессе оценки данного риска нами рассмотрена система внутреннего контроля, обеспечивающая составление и достоверность бухгалтерской отчетности, с целью выбора соответствующих аудиторских процедур, но не с целью выражения мнения об эффективности системы внутреннего контроля.

Аудит также включал оценку надлежащего характера применяемой учетной политики и обоснованности оценочных показателей, полученных руководством аудируемого лица, а также оценку представления бухгалтерской отчетности в целом.

Мы полагаем, что полученные в ходе аудита аудиторские доказательства дают достаточные основания для выражения заключения в соответствии с требованиями Федерального закона «О банках и банковской деятельности» и мнения о достоверности бухгалтерской отчетности.

Заключение в соответствии с требованиями Федерального закона «О банках и банковской деятельности».

Нами не обнаружены факты, свидетельствующие о несоблюдении Обществом с ограниченной ответственностью Медицинский коммерческий Банк «Аверс» установленных Банком России обязательных нормативов, неадекватности системы управления характеру и объемам осуществляемых им операций, несоответствии организации внутреннего контроля нормативным требованиям.

Мнение

По нашему мнению, бухгалтерская отчетность отражает достоверно во всех существенных отношениях финансовое положение организации - Общество с ограниченной ответственностью Медицинский коммерческий Банк «Аверс» по состоянию на 31 декабря 2011 года, результаты ее финансово-хозяйственной деятельности и движение денежных средств за 2011 год в соответствии с российскими правилами составления бухгалтерской отчетности.

Генеральный директор, к.э.н.
Закрытого акционерного общества
«Екатеринбургский Аудит-Центр»

_____ В.М.Бойков
(квалификационный аттестат Минфина РФ в области банковского аудита №К018251 на неограниченный срок, выдан в порядке обмена 05.08.2004 г., член СРО НП «Аудиторская Палата России» за основным регистрационным номером записи № 29501048340).

Руководитель проверки, аудитор
Закрытого акционерного общества
«Екатеринбургский Аудит-Центр»

_____ А.З. Сабирьянов
(квалификационный аттестат №01-00253 выдан на основании решения СРО НП «АПР» от 12 декабря 2011 года Приказ №31 на неограниченный срок, член СРО НП «Аудиторская Палата России» за основным регистрационным номером записи (ОРНЗ) №21001056254).

«14» марта 2012 года

BANK QABERC